

ပြည်ထောင်စုသမ္မတမြန်မာနိုင်ငံတော်အစိုးရ  
စိုက်ပျိုးရေး၊ မွေးမြူရေးနှင့်ဆည်မြောင်းဝန်ကြီးဌာန  
ကျေးလက်ဒေသဖွံ့ဖြိုးတိုးတက်ရေးဦးစီးဌာန  
လွိုင်ကော်-ရှားတောမြို့နယ်



လူထုဗဟိုပြုစီမံကိန်း

National Community Driven Development Project



ကျေးရွာဖွံ့ဖြိုးရေးအစီအစဉ် (၂၀၁၇-၂၀၁၈)

Village Development Plan(VDP)

ရှားတောမြို့နယ်၊ အလယ်ပိုင်းကျေးရွာအုပ်စု၊ စလောင်းကျေးရွာ

## မာတိကာ

အကြောင်းအရာ	စာမျက်နှာ
၁။ မြို့နယ်ပြင်မြေပုံ	၃
၂။ အုပ်စုမြေပုံ	၄
၃။ အုပ်စုတွင်ပါဝင်သောကျေးရွာများစာရင်း	၅
၄။ ကျေးရွာသမိုင်းကြောင်း(ကျေးရွာအခြေခံအချက်အလက်များ)	၆
၅။ လူထုပူးပေါင်းပါဝင်သော လူမှုဆန်းစစ်ခြင်းနှင့်အကဲဖြတ်ခြင်းလုပ်ငန်းစဉ် (PSA/PRA) အကျဉ်းချုပ်ဇယား	၈
၆။ လူမှုရေး နှင့် အရင်းအမြစ်ပြင်မြေပုံ	၉
၇။ လူမှုရေး နှင့် အရင်းအမြစ်ပြင်မြေပုံသုံးသပ်ချက်	၁၀
၈။ ဥစ္စာနေကြွယ်ဝမှုအဆင့် သတ်မှတ်ချက်ပြပုံ	၁၁
၉။ ဥစ္စာနေကြွယ်ဝမှုအဆင့်သတ်မှတ်ချက်ဇယားသုံးသပ်ချက်	၁၂
၁၀။ ရာသီခွင်ပြဇယား	၁၃
၁၁။ ရာသီခွင်ပြဇယားသုံးသပ်ချက်	၁၄
၁၂။ အရင်းအမြစ် အသုံးပြုမှုနှင့်ထိန်းချုပ်မှု	၁၅
၁၃။ အရင်းအမြစ် အသုံးပြုမှုနှင့်ထိန်းချုပ်မှု သုံးသပ်ချက်	၁၆
၁၄။ ပင့်ကူအိမ်ပြပုံ (ကျား၊မ)	၁၇
၁၅။ ပင့်ကူအိမ်သုံးသပ်ချက် (ကျား၊မ)	၁၈
၁၆။ အဖွဲ့အစည်းချိတ်ဆက်မှုပြပုံ	၁၉
၁၇။ အဖွဲ့အစည်းချိတ်ဆက်မှုပြပုံသုံးသပ်ချက်	၂၀
၁၈။ ကော်မတီဝင်များစာရင်း	၂၁
၁၉။ ကျေးရွာအချက်အလက်များ (ပုံစံ-၁)	၂၃
၂၀။ စီမံကိန်းအချိန်ဇယား (ပုံစံ-၂)	၂၅
၂၁။ ကျေးရွာဖွံ့ဖြိုးရေးဦးစားပေးအစီအစဉ် (ပုံစံ-၃)	၂၇
၂၂။ အစည်းအဝေးမှတ်တမ်းများ	၂၉
၂၃။ ကဏ္ဍအလိုက်ဦးစားပေးဖွံ့ဖြိုးရေးလုပ်ငန်းစဉ်များ	၃၀
၂၄။ ဦးစားပေးလုပ်ငန်းများရွေးချယ်ခြင်းဇယား	၃၂
၂၅။ ကျေးရွာဖွံ့ဖြိုးရေးအစီအစဉ်ဆောင်ရွက်မှုမှတ်တမ်းဇယား	၃၃

# ရှားတောမြို့နယ်

ရှမ်းပြည်နယ်



လွိုင်ကော်မြို့နယ်

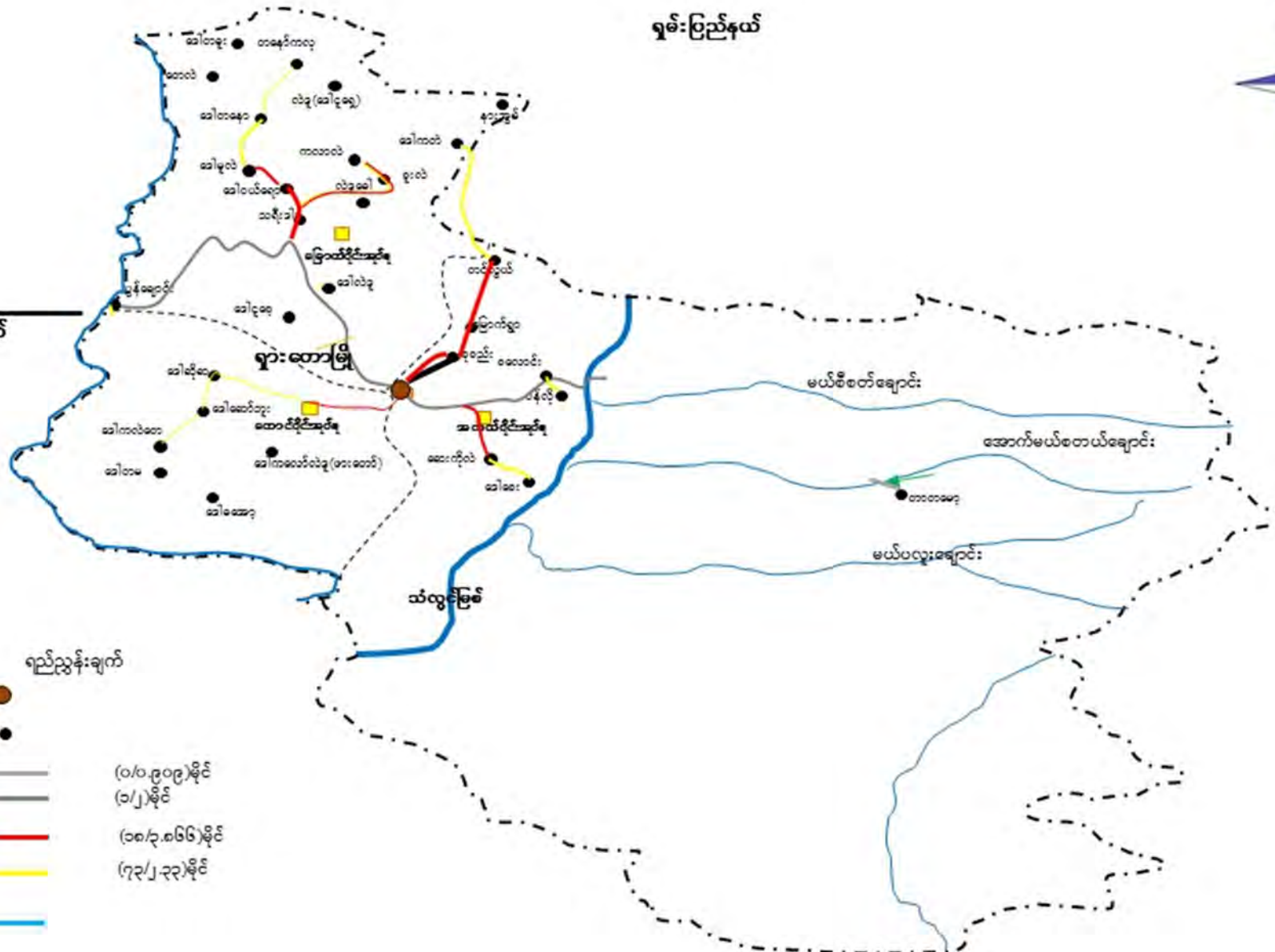

- ရည်ညွှန်းချက်
- မြို့နယ် (Township boundary) - Dashed black line
  - ကျေးရွာ (Village) - Black dot
  - ကွန်ကရစ်လမ်း (Concrete road) - Grey line
  - ကတ္တရာလမ်း (Mud road) - Red line
  - ကျောက်လမ်း (Stone road) - Yellow line
  - မြေသာ (Soil path) - Blue line
  - မြစ်ချောင်း (River) - Blue line
- ရည်ညွှန်းချက် (Legend for road types):
- (၀/၀, ၉၀၉) မိုင် (0/0, 909) miles - Grey line
  - (၁/၂) မိုင် (1/2) miles - Red line
  - (၁၈/၃, ၈၆၆) မိုင် (18/3, 866) miles - Yellow line
  - (၇၃/၂, ၃၃) မိုင် (73/2, 33) miles - Blue line

# ကျေးရွာအုပ်စုမြေပုံ

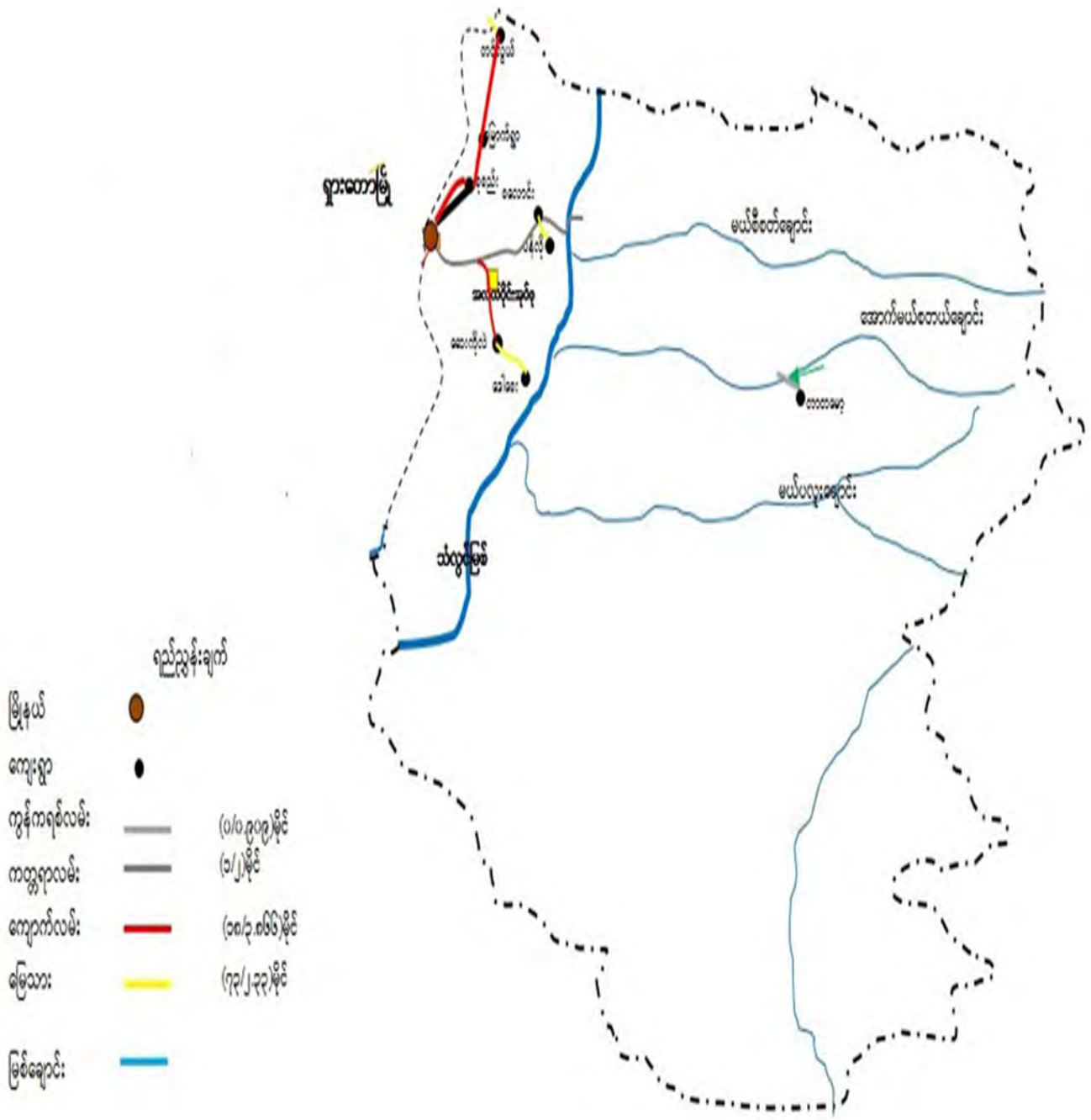

ကျေးရွာအုပ်စုတွင် ပါဝင်သော ကျေးရွာများစာရင်း

စဉ်	ကျေးရွာအုပ်စုအမည်	ကျေးရွာအမည်	မှတ်ချက်
၁။	အလယ်ပိုင်း	မြောက်ရွာ	
၂။		တင်လွယ်	
၃။		စလောင်း	
၅။		ပန်လို	
၆။			
၇။			
၈။			
၉။			
၁၀။			
၁၁။			
၁၂။			
၁၃။			
၁၄။			
၁၅။			
၁၆။			
၁၇။			
၁၈။			
၁၉။			
၂၀။			

လူထုဗဟိုပြုစီမံကိန်းမှ လူထုပူးပေါင်းပါဝင်သောနည်းဖြင့် ဒုတိယနှစ်စီမံကိန်း မိတ်ဆက်အစည်းအဝေး

(၂၀၁၇-၂၀၁၈) ခုနှစ်

ကျေးရွာအုပ်စုအမည်-အလယ်ပိုင်း။ ကျေးရွာအမည်- စလောင်း။ ရက်စွဲ ၂၉.၉.၂၀၁၇။

**၁။ ကျေးရွာသမိုင်းအကြောင်း**

စလောင်းကျေးရွာသည် ဘိုးဘွားဘီဘောကတည်းက နေထိုင်ခဲ့ကြသည်။ နှစ်ပေါင်း(၁၀၀) ကျော်ခန့်ရှိနေပြီဟု လူကြီးများခန့်မှန်းပြောဆိုကြသည်။စလောင်းကျေးရွာခေါ်ဝေါ်ခြင်းမှာ အလောင်းမင်းတရား ကြီး ဦးအောင်ဇေယျနှင့်အဖွဲ့သည် ယိုးဒယားသို့ သွားတိုက်ရန် ချီတက်ရင်း စခန်းချရာတွေ၍ ဝမ်းဗိုက်ဖြည့်ရန် နားကြပြီး အလောင်းမင်းတရားဦးအောင်ဇေယျ၏ တပည့်တစ်ဦးမှယူဆောင်ဆေးရာမှ ချောင်းတစ်ချောင်းတွင် ဖွန်းမျောပါသွားကြောင့် အလောင်းမင်းတရား ဦးအောင်ဇေယျမှ တိုက်ပွဲအောင်မြင်လာလျှင် ထိုရွာကို ဖွန်းမျော ရွာဟု ရွာတည်ရန်ပြောကြားခဲ့သည်။ယိုးဒယားတိုက်ပွဲအောင်မြင်လာပြီး ရွာကို အမှန်တကယ်တည်ထောင်ခဲ့ရာ မှ နောက်ပိုင်းတွင် ရှမ်းဘာသာအရ ဘာသာပြန်ရာမှ စလောင်းကျေးရွာဖြစ်လာရသည်။ နောက်ပိုင်းတွင် ကယား ရွာဖြစ်သည်။ကယားများရွှေ့ပြောင်းသွားကြပြီး ရှမ်းများပြန်လည်နေထိုင်သည်။ယခင်က စာသင်ကျောင်း ဆောက်ပေးခဲ့သည်။၁၉၉၆ခုနှစ်တွင် ဖြတ်လေးဖြတ်ကြောင့် ကျောင်းလည်းမပြီးစီးဘဲ ထွက်ပြေးပုန်းရှောင်ခဲ့ သည်။၂၀၀၀ခုနှစ်တွင် ပြန်လည်နေထိုင်ကြပြီး ကျောင်းကိုပြန်လည်ပြုပြင်ခဲ့ကြသည်။ ယခုချိန်တွင် စလောင်းကျေးရွာတွင် စာသင်ကျောင်း၊ဆေးပေးခန်းများ ရှိလာသည်။လူဦးရေ(၃၀၃)ဦးရှိပြီး ရှမ်းလူမျိုးများ ဖြစ် ကြသည်။ တစ်ရွာလုံး ဗုဒ္ဓဘာသာကို ကိုးကွယ်ကြသည်။ အဓိကစိုက်ပျိုးရေးမှာ လယ်စပါးစိုက်ပျိုးကြပြီး စီးပွားရေးအဖြစ် နှမ်းကို စိုက်ပျိုးကြသည်။တစ်နှစ်ပတ်လုံး ပွဲလမ်းသဘင်အသီးသီးနှင့် အေးချမ်းစွာ ပျော်ရွှင်နေ ထိုင်ကြသည်။

မှတ်တမ်းတင်သူ

အမည်- ဦးစောအယ်ဒိုမှူး

ရာထူး- လူထုစည်းရုံးရေးမှူး

လူထုပူးပေါင်းပါဝင်သော လူမှုဆန်းစစ်ခြင်း နှင့်အကဲဖြတ်လုပ်ငန်းစဉ်( PSA/PRA) အကျဉ်းချုပ်ဇယား

စဉ်	အကြောင်းအရာ	ရက်စွဲ	ဦးတည်အုပ်စု	တက်ရောက်သူ			အဓိကဆွေးနွေးချက်များ
				ကျား	မ	ပေါင်း	
၁	ရေအရင်းအမြစ်ပြမြေပုံ Social Map/ Resource Map	၃၀.၉.၂၀၁၇	ရပ်မိရပ်ဖ ကော်မတီဝင်များ	၃၇	၂၉	၆၆	အိမ်အမျိုးအစားများ၊အခြေခံ အဆောက်အဦများ၊လမ်းပန်း ဆက်သွယ်ရေးအခြေအနေ၊ လယ်ယာမြေမြစ်ချောင်း၊ ရေတွင်းရေကန်သစ်တောများ
၂	ဥစ္စာနေကြွယ်ဝမှု အဆင့်သတ်မှတ်ချက် (Wealth Ranking)	၂၀.၂.၂၀၁၈	ချမ်းသာ၊ အလယ်အလတ်၊ နွမ်းပါးအုပ်စု	၃၇	၂၉	၆၆	ကျေးရွာလူမှုစီးပွားအုပ်စုများ၊ ခွဲခြားသတ်မှတ်နိုင်ရေးအတွက် အခြေခံစံနှုန်းများသတ်မှတ်ခြင်း ကျေးရွာသားများနှင့်အများသ ဘောတူခွဲခြားသတ်မှတ်ခြင်း
၃	ပိုင်ဆိုင်မှုသုံးသပ်ခြင်း	၂၀.၂.၂၀၁၇	ကော်မတီဝင်၊ အမျိုးသမီး၊ အမျိုးသားများ	၃၇	၂၉	၆၆	အမျိုးသမီးနှင့်အမျိုးသားများ ပိုင်ဆိုင်ပြီးထိန်းချုပ်ထားသည့် ပိုင်ဆိုင်မှု(သို့)အရင်းအမြစ်များ သုံးသပ်ခြင်း
၄	ရာသီခွင်ပြကွဲဒီဇိုင်း Seasonal Calender	၂၀.၂.၂၀၁၇	ကော်မတီဝင်၊ အမျိုးသမီး၊ အမျိုးသားများ	၃၇	၂၉	၆၆	ရာသီဥတု၊စိုက်ပျိုးသီးနှံများ၊ လယ်ယာလုပ်ငန်းများ၊ ဝင်ငွေထွက်ငွေ၊မွေးမြူ ရေးလုပ်ငန်းများ၊
၅	ပင့်ကူအိမ်ကွန်ယက် (Spider Web)	၂၀.၂.၂၀၁၇	အမျိုးသား၊ အမျိုးသမီးများ	၃၇	၂၉	၆၆	အမျိုးသား၊အမျိုးသမီးများ ဘဝတန်းတူအခွင့်အရေးရရှိမှုနှင့် မရရှိသည့်အကြောင်းအရင်းများ
၆	အဖွဲ့အစည်းချိတ်ဆက်ပုံ(Ver Diagram)	၂၀.၂.၂၀၁၇	ကျေးရွာလူမှုဖွံ့ဖြိုးရေး အဖွဲ့အုပ်ချုပ်ရေး အဖွဲ့ကျေးရွာ စီထောက်အဖွဲ့	၃၇	၂၉	၆၆	ကျေးရွာတွင်ရှိအဖွဲ့အစည်းများ နှင့်ဖွံ့ဖြိုးရေးလုပ်ငန်းအတွက်ချိတ် ဆက်ဆောင်ရွက်လုပ်ကိုင်မှု

ကျေးရွာ၏ လူမှုရေးအရင်းအမြစ်ပြမြေပုံရေးဆွဲခြင်း

မြို့နယ် -လွိုင်ကော်..။ကျေးရွာအုပ်စု အလယ်ပိုင်း..။ကျေးရွာ - စလောင်း...။ရက်စွဲ ...၂၉.၉.၂၀၁၇။



ပါဝင်ဆွေးနွေးသူ

မှတ်တမ်းတင်သူ

ကျား-၃၇ဦး

အမည် -ဦးစောအယ်ဒိုမှူး

မ-၂၉ဦး

ရာထူး -CF



# လူမှုရေးနှင့် အရင်းအမြစ်ပြု မြေပုံ

စလောင်းကျေးရွာသည် ရှားတောမြို့နယ်၊အလယ်ပိုင်းကျေးရွာအုပ်စုတွင်တည်ရှိသည်။ သစ်တောများ၊ တောတောင်များ၊လယ်ယာများကို အမှီပြု၍စိုက်ပျိုးရေးလုပ်ငန်းဖြင့် အသက်မွေးဝမ်းကြောင်းပြုကြသည်။ ရွှေ့ပြောင်းတောင်ယာခုတ်ယူခြင်းကြောင့် တောတောင်များပြုန်းတီးလာခဲ့သည်။ ရှမ်းလူမျိုးများသာနေထိုင်ပြီး ဗုဒ္ဓဘာသာကို သက်ဝင်ကိုးကွယ် ယုံကြည်ကြပါသည်။ ဘုန်းတော်ကြီးကျောင်း၊ စေတီ၊နတ်စင်တို့လည်း တည် ထားကိုးကွယ်ကြပါသည်။အိမ်ထောင်စုပေါင်း(၆၄)အိမ်ရှိပါသည်။ စိုက်ပျိုးရေးလုပ်ငန်းတွင် စပါးနှင့် နှမ်းကိုသာ အဓိကစိုက်ပျိုးကြသည်။ ကျေးရွာနှင့်(၄)မီလီခန့် အကွာအဝေးတွင် အစိုးရမှရှားတောချောင်းတံတစ်ခု တည် ဆောက်ထားပြီး ရေသွယ်ယူကာ အလှည့်ကျလယ် စိုက်ပျိုးကြသည်။စပါးမစိုက်ရသောလယ်ကွင်းများတွင် နှမ်း သီးနှံကို အစားတိုး စိုက်ပျိုးကြသည်။

စလောင်းကျေးရွာတွင် ကလေးငယ်များပညာသင်ယူနိုင်ရန်အတွက် အခြေခံပညာမူလတန်းကျောင်း(၁)ကျောင်း၊ ကျန်းမာရေးပြုစောင့်ရှောက်မှုအဆင်ပြေချောမွေ့စေရန် ကျေးလက်ကျန်းမာရေးဌာနခွဲတို့ လည်းရှိပါသည်။ ရှေးဦးကလေးသူငယ်ပြုစောင့်ရှောက်ရေး ဂေဟာ(မူကြို)ကျောင်းကို အခြေခံပညာမူလတန်း ကျောင်းနှင့်တွဲဖက်၍ (KG)တန်းအဖြစ်ဖွင့်လှစ်ထားပါသည်။ သင်တန်းဆင်းဆရာမ(၂)ဦးရှိသော်လည်း ကိုယ်ထူ ကိုယ်ထူမူကြိုနေ့ကလေးထိန်း ကျောင်းမရှိပေ။ ကျေးရွာသူ/သားများ စာပေဗဟုသုတလေ့လာတိုးပွားနိုင်ရန်အတွက် ကျေးရွာစာကြည့်တိုက်လည်း မရှိသေးပါ။လူငယ်များ စည်းလုံးညီညွတ်စွာ ရပ်ရွာတာဝန်များကိုဆောင် ရွက်ရန် လူငယ်အဖွဲ့ ဖွဲ့စည်းထားသော်လည်း လူငယ်အစည်းအဝေး၊အခမ်းအနားများ ဆောင်ရွက်ရန်အတွက် လူငယ်ရိပ်သာ မရှိပေ။ကျေးရွာအစည်းအဝေးများ၊အခမ်းအနားများကို ကျင်းပရာတွင် ရွာဦးဘုန်းတော်ကြီး ကျောင်းကိုသာ အားကိုးပြီး ဆောင်ရွက်နေကြရသည်။ဘာသာရေးကိစ္စများကို ညှိနှိုင်းဖြေရှင်းရာတွင် အဆင်ပြေသော်လည်း လူမှုရေးကိစ္စများ၊ကျေးရွာဖွံ့ဖြိုးရေးလုပ်ငန်းများ ညှိနှိုင်းဆောင်ရွက်ရာတွင် သင့်တော်မှုမရှိကြောင်း ကို တွေ့ရပါသည်။ထို့ကြောင့် ကျေးရွာစုရပ်ခန်းမဆောင် ဆောက်လုပ်ရန် လိုအပ်နေပါသည်။လမ်းပန်းဆက် သွယ်ရေးအနေဖြင့် ယခင်က ကျောက်ချောလမ်းသာရှိပြီး သွားရေး လာရေးအဆင်မပြေခဲ့ပေ။ ၂၀၁၆ခုနှစ်တွင် အစိုးရမှ ရှားတော-စလောင်းလမ်းကို ကတ္တရာလမ်းဖောက်လုပ်ပေးခြင်းကြောင့် ယခုအခါ လမ်းပန်းဆက်သွယ် ရေး အဆင်ပြေခဲ့ပါသည်။ ကျေးရွာတွင်း လမ်းများကိုလည်း ယခင်နှစ် ၂၀၁၇ခုနှစ်တွင် လူထုဗဟိုပြုစီမံကိန်းမှ ပေးပေါင်း(၅၀၄)ပေ ကျောက်ချောလမ်းခင်းပေးခဲ့ပါသည်။ ကျန်ရှိနေသော ရွာတွင်းလမ်းများကိုလည်း ၂၀၁၈ခုနှစ် တွင် CYC ၊ IRC မှကျောက်ချောလမ်းခင်းပေးရန် ရှိပါသည်။

ကျေးရွာမီးလင်းရေးအနေဖြင့် ယခင်က ဖယောင်းတိုင်၊ဆိုလာမီးကိုသာ အသုံးပြုရသော်လည်း ၂၀၁၆ခုနှစ်တွင် အစိုးရမှ လျှပ်စစ်မီးသွယ်တန်းပေးခြင်းကြောင့် ယခုအခါ အဆင်ပြေချောမွေ့နေလျှက်ရှိပါသည်။ ကျေးရွာရေရရှိရေးအနေဖြင့် ၂၀၁၅ခုနှစ်တွင် အစိုးရကျေးလက်ဒေသဖွံ့ဖြိုးရေးဌာနမှ ရေစက်(၅၀၀၀)ဂါလံဆန့် ရေလှောင်ကန်(၂)ကန် တည်ဆောက်ပေးပြီး ရေသွယ်ယူခဲ့ကြသော်လည်း ၎င်းနှစ်တွင် မိုးသည်းထန်စွာ ရွာသွန်း မှုကြောင့် တောင်ကျရေလျှံကာ ၎င်းရေစက်ကို နှစ်မြုပ်ပျက်စီးခဲ့ရာ ၎င်းရေစက်ပျက်စီးခဲ့ပြီး ရေစုပ်တင်သွယ်ယူမှု ပျက်စီးခဲ့သည်။ ယခုတွင်

ကျေးလက်ဒေသဖွံ့ဖြိုးရေးဌာနနှင့်လွတ်တော်ရုံးပုံငွေဖြင့် ရေစက်၊ဂါလံ(၅၀၀၀)ဆန့်  
ရေလှောင်ကန်(၂)လုံးထပ်မံ၍ တည်ဆောက်ကာကျေးရွာရေရရှိရေးကိုဆောင်ရွက်ပေးလျက်ရှိပါသည်။

စလောင်းကျေးရွာ၏အရှေ့ဘက်တွင် ပန်လိုကျေးရွာ၊ ရွာ၏အနောက်ဘက်တွင် စိုက်ခင်းများ၊  
ရွာ၏ တောင်ဘက်တွင် လယ်ယာစိုက်ခင်းများရှိပါသည်။

ဥစ္စာနေအဆင့် ခွဲခြားမှု စံနမူနာပုံစံ

မြို့နယ် -လွိုင်ကော်။ ကျေးရွာအုပ်စု -အလယ်ပိုင်း ။ ကျေးရွာ -စလောင်း။ ရက်စွဲ - ၂၉.၉.၂၀၁၇။

အမျိုးအစား	သတ်မှတ်ချက်/ညွှန်းကိန်းများ	အိမ်ထောင်စု အရေအတွက်	ရာခိုင်နှုန်း
ချမ်းသာ	ပျဉ်ထောင်အိမ်လယ်(၁၀)ဧကအထက်၊ထော်လာဂျီ၊ ဆိုင်ကယ်၊နွား၊ကျွဲ၊လယ်ထွန်စက်၊လှည်း၊တီဗွီ။	၁၃	၂၀%
အလယ်အလတ်	ပျဉ်ထောင်အိမ်လယ်(၅)ဧကအောက်၊လယ်ထွန်စက်၊ ဆိုင်ကယ်၊တီဗွီ၊လှည်း၊နွား၊ကျွဲ။	၂၁	၃၃%
ဆင်းရဲ/နွမ်းပါး	ဝါးအိမ်၊လယ်မရှိ၊တောင်ယာအနည်းငယ်ရှိ၊ဆိုင်ကယ်။	၃၀	၄၇%
စုစုပေါင်းအိမ်ထောင်စု		၆၄	၁၀၀%

ပါဝင်ဆွေးနွေးသူ  
ကျား-၃၇ဦး  
မ -၂၉ဦး

မှတ်တမ်းတင်သူ  
အမည် -ဦးစောအယ်ဒိုမှူး  
ရာထူး -CF

# ဥစ္စာနေကြွယ်ဝမှုဇယာ သုံးသပ်ချက်

စလောင်းကျေးရွာတွင် ဥစ္စာနေအဆင့်ကြွယ်ဝမှုအရ အဆင့်(၃)ဆင့် ခွဲခြားထားပါသည်။ ၎င်းတို့မှာ ချမ်းသာအဆင့်၊ အလယ်အလတ်အဆင့်နှင့် ဆင်းရဲနွမ်းပါးသောအဆင့်တို့ဖြစ်သည်။ ချမ်းသာသောအဆင့်တွင် ပျဉ်ထောင်အိမ်၊လယ်(၁၀)ဧက၊ထော်လာဂျီ၊ဆိုင်ကယ်၊လယ်ထွန်စက်နှင့် ကျွဲ၊နွားတို့ ပိုင်ဆိုင်ကြသည်။ အလယ် အလတ်အဆင့်တွင်မူ ပျဉ်ထောင်အိမ်၊လယ်(၅)ဧကအောက်နှင့် လယ်ထွန်စက်၊ဆိုင်ကယ်၊တီဗွီ၊ကျွဲ၊နွားတို့ ပိုင်ဆိုင်ကြသည်။

ဆင်းရဲနွမ်းပါးသော အဆင့်တွင်မူ ဝါးအိမ်၊လယ်မရှိ၊ တောင်ယာအနည်းငယ်တို့ကို ပိုင်ဆိုင်ကြသည်။ ချမ်းသာသောမိသားစုများ၏လယ်ယာလုပ်ငန်းခွင်တွင် နေ့စား၊ပုတ်ပြတ်လုပ်ငန်းများ လုပ်ကိုင်ပြီး စားဝတ်နေရေး ကို ဖြေရှင်းကြသည်။တောင်ယာ၊လယ်လုပ်ငန်းမရှိသောအခါတွင် ဆန်၊စပါး၊ ငွေတို့ကို ချမ်းသာသောမိသားစု၊ အလယ်အလတ်မိသားစုများထံမှ ကြိုတင်ယူစနစ်ဖြင့်(အကြွေး)ယူကာ လယ်ယာလုပ်ငန်းခွင်အချိန်တွင် ပြန်လည်လုပ်ကိုင်ပေးခြင်းဖြင့် စားဝတ်နေရေးကို ဖြေရှင်းကြသည်။ အများစုမှာ ပညာဗဟုသုတနည်းပါးခြင်း၊မိဘ ဘိုးဘွားတို့မှလည်း လယ်ယာမရှိခဲ့ခြင်း၊ဆင်းရဲခဲ့ခြင်းကြောင့် ယခုအချိန်တွင်လည်းဆင်းရဲနွမ်းပါးရခြင်းဖြစ်သည်။

လူမျိုးစု တစ်မျိုးတည်းနေထိုင်ခြင်းနှင့်ကိုးကွယ်ယုံကြည်မှု တစ်ရွာလုံးတူညီကြခြင်းကြောင့် ဘာသာ ရေးပွဲများ၊နာရေးနှင့်လူမှုရေးလုပ်ငန်းတို့တွင် ခွဲခြားမှုမရှိပဲ ကျရာတာဝန်ကို ကျေပြန်စွာ ထမ်းဆောင်ပြီး စည်းလုံး ညီညွတ်စွာနေထိုင်ကြသည်။

# ရာသီခွင်ပြကွဲဒီန်

အကြောင်းအရာ	တန်ခူး	ကဆုန်	ဥယျာဉ်	ဝါဆို	ဝါခေါင်	တော်သင်း	သီတင်းကျွတ်	တန်ဆောင်မုန်း	နတ်တော်	ပြာဆို	တပို့တွဲ	တပေါင်း
ရာသီဥတု												
ပိုက်ဖျားရောဂါ												
ထိတွေ့/ထွက်တွေ	၆	၆၆	၆၆၆	၆	၆	၆၆၆	၆၆၆	၆၆	၆	၆	၆	၆
ကျန်းမာရေး	မှတ်ဖျား / တုတ်တွေ											
ပွဲယင်သဘင်	သင်္ကြန်ပွဲ	ဆောင်ရွှေပွဲ		ဝါဆိုပုဂံပွဲ			သီတင်းကျွတ်ပွဲ	တန်ဆောင်မုန်းပွဲ			တပို့တွဲ	
ဆောက်သုံးရေ												
အစားအစာ												

ပါဝင်ဆွေးနွေးသူ  
ကျား-၃၇ဦး  
မ-၂၉ဦး

မှတ်တမ်းတင်သူ  
အမည် -ဦးစောအယ်ဒီမူး  
ရာထူး -CF

# ရာသီခွင်ပြ ပြက္ခဒိန် သုံးသပ်ချက်

နေ့၊ မိုး၊ ဆောင်းရာသီ(၃)မျိုးနှင့်ရာသီလိုက် စိုက်ပျိုးရေးလုပ်ငန်းများလုပ်ဆောင်ကြသည်။ စပါးနှင့် နှမ်းကို မိုးရာသီတွင် စိုက်ပျိုးကြပြီး စက်တင်ဘာလ၊အောက်တိုဘာလများတွင် ရိတ်သိမ်း၏ ကြသည်။ စပါးကို နိုဝင်ဘာလ၊ဒီဇင်ဘာလတွင် ရိတ်သိမ်းကြသည်။ စိုက်ပျိုးရာသီဖြစ်သောမိုးရာသီတွင် ထွက်ငွေပိုမိုများ သည်။ စိုက်ပျိုးရေးဌာနမှ စိုက်စရိတ်ချေးငွေ ထုတ်ယူကြသော်လည်း အမှန်တကယ် ကုန်ကျစရိတ်မှာ များပြားလှပါသည်။ နှမ်းသီးနှံရိတ်သိမ်းချိန်တွင် ဝင်ငွေအတွက် အဆင်ပြေ ပါသော်လည်း စိုက်စရိတ်ချေးငွေ ပြန်လည်ပေးဆပ်ခြင်းနှင့် အစားအစာဖူလုံမှုမရှိသော ဝါဆို၊ ဝါခေါင်လများတွင် ကြိုတင်အကြွေးယူထား သောဈေးဆိုင်များ၊ကုန်သည်များကို ပြန်လည်ပေးဆပ်ခြင်းတို့ဖြင့် ကြွေးသံသရာလည်လျက် ရှိပါသည်။

မြန်မာပြည်တွင် နေထိုင်ကြသော တိုင်းရင်းသားများဖြစ်သောကြောင့် ရာသီအလိုက် ပွဲလမ်းသဘင်များကို ပြုလုပ်လေ့ရှိပါသည်။ သို့သော်အဓိကအားဖြင့် တန်ခူးလတွင် သင်္ကြန် ရေလောင်းပွဲ၊ ကဆုန်လတွင် ညောင်ရေသွန်းပွဲ၊ဝါဆိုလတွင် ဝါဆိုသင်္ကြန်လှူဒါန်းပွဲ၊သီတင်းကျွတ်တွင် မီးထွန်းပွဲ၊တန်ဆောင်မုန်းလတွင် ကထိန်သင်္ကြန်ပွဲနှင့် တပို့တွဲလတွင် ထမင်းနဲ့ပွဲကို ရွာလုံးကျွတ် ပြုလုပ်ကြသည်။ ၎င်းပွဲလမ်းသဘင်၊အလှူပြု လုပ်သောလများတွင် ရပ်နီးရပ်ဝေးဧည့်သည်များကို ဧည့်ခံကျွေးမွေးခြင်းတို့ကို ပြုလုပ်ကြသည်။မိမိတတ် နိုင်သော သဒ္ဓါတရားဖြင့် ဘုန်းတော်ကြီးများ မိဘဆရာများကို ခဲဘွယ်၊ဝတ္ထုတို့ဖြင့် ကန်တော့လေ့ရှိကြပါ သည်။ထို့ကြောင့် ၎င်းလများတွင် ဝင်ငွေထက် ထွက်ငွေက ပိုမိုများပြားခြင်း၊ရွာလုံးကျွတ်ပြုလုပ်ခြင်းဖြစ် သောကြောင့် ကျေးရွာသူ၊ သားများအားလုံး ညီညွတ်စွာပါဝင်ဆောင်ရွက်ကြခြင်းကြောင့် လုပ်ငန်းခွင်များရှိပါကလည်း အနားယူကာ စည်းလုံးစွာ ကျရာတာဝန်ပေးအပ်ခြင်းကို ကျေပွန်စွာ ထမ်းဆောင်ကြရပါသည်။

သောက်သုံးရေရရှိမှုအနေဖြင့် နွေရာသီတွင် ချောင်းရေကြည်လင်ပြီး ရေနည်းသော်လည်း သောက်ရလုံလောက်မှု ရှိပါသည်။ သောက်ရေသုံးရေအတွက် ရေချောင်းကိုသာအားကိုးကြရပါသည်။ မိုးရာသီတွင် မိုးရွာသွန်းမှုကြောင့် တောင်ကျရေကြီးလာခြင်းတို့ကြောင့် သောက်သုံးရေသန့်ရှင်းမှု မရှိပေ။ ဆောင်းရာသီနှင့်နွေရာသီတို့တွင် ချောင်းရေကြည်လင်ခြင်းကြောင့် သောက်သုံးရေ အဆင်ပြေမှု ရှိပါသည်။

အစားအစာဖူလုံမှုအနေဖြင့် သီးနှံရိတ်သိမ်းကာလဖြစ်သော သီတင်းကျွတ်မှ နွေရာသီ တန်ခူးလအထိ ဖူလုံမှုရှိကြသော်လည်း စိုက်ပျိုးရာသီဖြစ်သော မိုးရာသီတွင် လုံလောက်မှု အားနည်းပါသည်။ ၎င်းလ များတွင် ကုန်သည်များ၊ဈေးဆိုင်များတွင် အကြွေးယူခြင်း၊ ကြိုတင်ငွေ ယူခြင်းဖြင့် စားဝတ်နေရေးကို ဖြေရှင်းကြရသည်။ ကျေးရွာတွင်းမှ ချမ်းသာပြည့်စုံသော သူများထံတွင်လည်း ဆန်၊စပါးကြိုယူကာ သီးနှံစိုက်ပျိုးရိတ်သိမ်းချိန်တွင် နေ့စားပြန်လည် လုပ်ပေး ခြင်းဖြင့်လည်း စားဝတ်နေရေးကို ဖြေရှင်းကြသည်။

# ပင့်ကူအိမ်သုံးသပ်ခြင်းပြပုံ

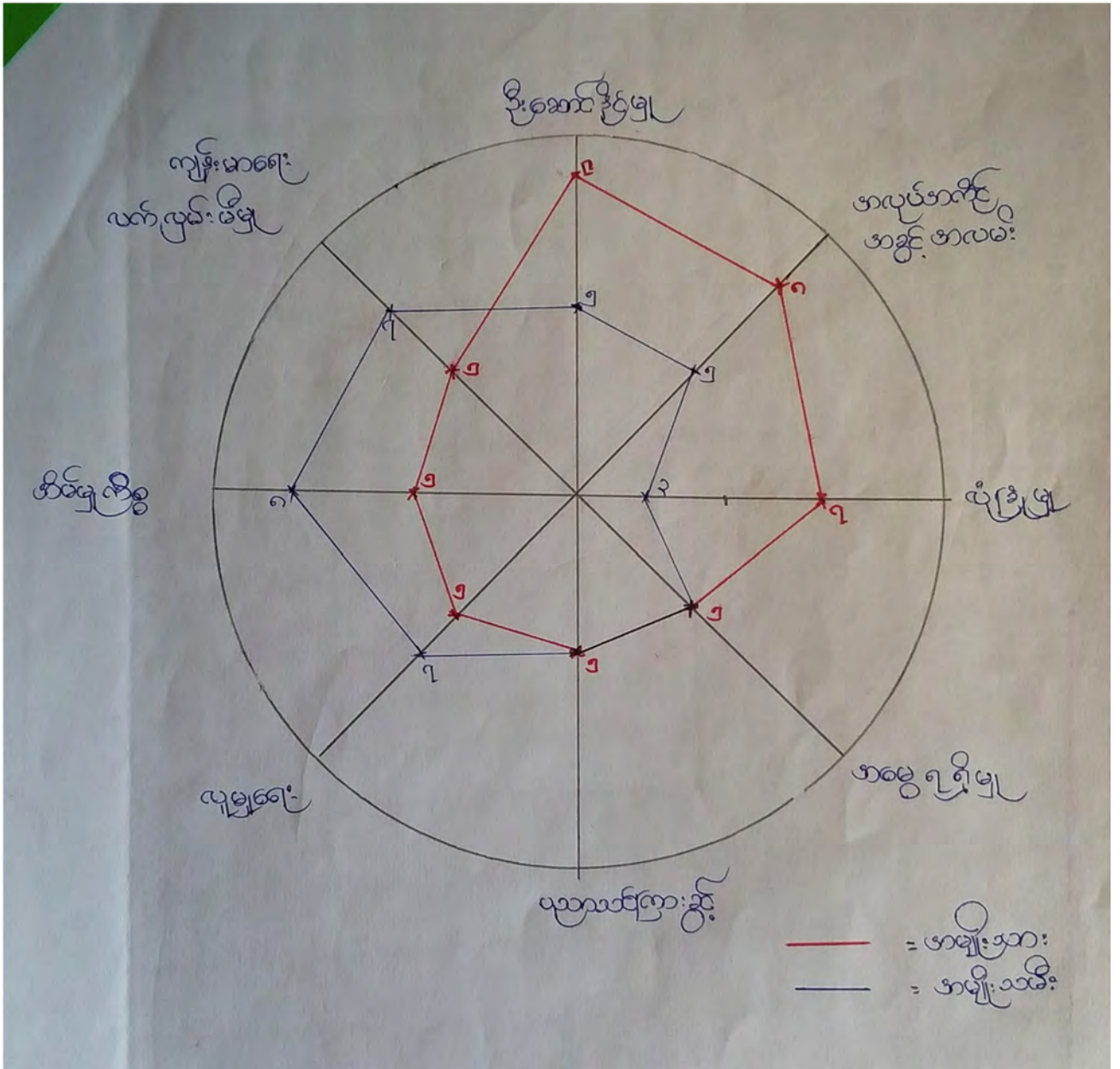

ပါဝင်ဆွေးနွေးသူ

ကျား-၃၇ဦး

မ - ၂၉ဦး

မှတ်တမ်းတင်သူ

အမည် -ဦးစောအယ်ဒိုမှူး

ရာထူး -CF

# ပင့်ကူအိမ် သုံးသပ်ချက်

စလောင်းကျေးရွာတွင် ပင့်ကူအိမ်သုံးသပ်ချက်အရ အမျိုးသမီးများ၏ဦးဆောင်နိုင်မှု၊ အလုပ်အကိုင် အခွင့်အလမ်း နှင့် ဘဝလုံခြုံမှု၊ လုပ်ငန်းခွင်လုံခြုံမှု တို့တွင် အမျိုးသားများနှင့် ကွာဟမှုရှိပါသည်။ အမျိုးသမီးများက ပိုမိုအားနည်းသည်ကို တွေ့မြင်ရပါသည်။အဘယ့်ကြောင့်ဆိုသော် ဒေသန္တရဗဟုသုတနှင့် ပညာသင်ကြားခွင့်တွင် တန်းတူဖြစ်နေသော်လည်း အမျိုးသမီးများက အိမ်မှုကိစ္စများ၊သားသမီးရေးရာများ နှင့်အမျိုးသားများကို ဦးစားပေးတတ်သောလေ့အရ ဦးဆောင်မှုနှင့် အလုပ်အကိုင်ရရှိမှုတို့တွင် အားနည်း ကြရခြင်းဖြစ်သည်။

သို့သော် ကျန်းမာရေးဗဟုသုတ လက်လှမ်းမီမှု ပိုမိုရှိသည်ကို တွေ့မြင်ရသည်။ အစိုးရဌာနများ၊NGOs များမှ ကျန်းမာရေးအသိပညာပေးခြင်းတို့တွင် အမျိုးသမီးများက ပိုမိုပါဝင် ပူးပေါင်းဆောင်ရွက်ခြင်းနှင့်မိမိတို့ မိသားစုအတွက် ကျန်းမာရေးစောင့်ရှောက်မှုကို အလေးထားခြင်း ကြောင့်ဖြစ်သည်။ လူမှုရေးလုပ်ငန်းများ ဖွံ့ဖြိုးရေးလုပ်ငန်းများတွင်လည်း အမျိုးသားများထက် ပိုမိုပါဝင်လေ့လာကြသည်ကို တွေ့မြင်ရသည်။

အမျိုးသမီးများက ၎င်းတို့ဘဝလုံခြုံမှုရှိပြီး အလုပ်အကိုင်အခွင့်အလမ်းရရှိစေရန်၊ စီမံကိန်း လုပ်ငန်း ဆောင်ရွက်ချိန်၊စီမံကိန်းတွင် ထည့်သွင်းစဉ်းစားပေးရန် အရေးကြီးပါသည်။ ရပ်ရွာအတွင်း အလုပ်အကိုင်အ ခွင့်အလမ်းရရှိစေရန် ဝင်ငွေရ လက်မှုလုပ်ငန်း၊မွေးမြူရေးလုပ်ငန်းများကို လုပ်ကိုင်စေခြင်းဖြင့် ကျေးရွာအ တွင်းတွင်သာ လုံခြုံမှုနှင့် လုပ်ငန်းလုပ်ဆောင်နိုင်မည်ဖြစ်ပါသည်။



အဖွဲ့အစည်းချိတ်ဆက်မှု ပြပုံ(ကျေးရွာအတွင်း/အပြင်)



ပါဝင်ဆွေးနွေးသူ

ကျား-၃ဦး

မ-၂ဦး

မှတ်တမ်းတင်သူ

အမည် -ဦးစောအယ်ဒိုမှူး

ရာထူး -CF

# အဖွဲ့အစည်းများနှင့် ချိတ်ဆက်မှု သုံးသပ်ချက်

စလောင်းကျေးရွာတွင် ယခင်ကတည်းကပင် ကျေးရွာတွင်းတွင်အဖွဲ့အစည်းဖွဲ့ကာ ရပ်ရွာဖွံ့ဖြိုးရေး၊ သာရေး၊နာရေးများကို ကော်မတီအဖွဲ့ ဖွဲ့၍ဆောင်ရွက်ခဲ့ကြပါသည်။ကျေးရွာအတွင်းတွင် ကျေးရွာအုပ်ချုပ် ရေးအဖွဲ့သည်သာ ကျေးရွာဖွံ့ဖြိုးရေးအတွက် ဦးဆောင်ကာ ၊လူငယ်အဖွဲ့၊ အမျိုးသမီးအဖွဲ့တို့ကို ဖွဲ့ဆိုကာ ကျေးရွာသာရေး၊နာရေးကိစ္စများတွင် တာဝန်ခွဲဝေဆောင် ရွက်ခဲ့ကြ သည်။ ဘာသာရေးနှင့် နာရေး၊ပွဲလမ်း သဘင်ကိစ္စရပ်များတွင် လူငယ်များဦးဆောင်ကာ တာဝန်များ ခွဲဝေပြီး ကျရာတာဝန်ကို ကျေပြတ်စွာ ထမ်း ဆောင်ကြသည်။ကျေးရွာအတွင်းတွင် ကျေးရွာအုပ် ချုပ်ရေး မှူးအဖွဲ့နှင့် ချိတ်ဆက်ကာ လူငယ်အဖွဲ့၊ ကျန်းမာ ရေးကော်မတီ၊ အရံမီးသတ်တပ်ဖွဲ့၊ ငွေစုငွေချေးအဖွဲ့၊မြစ်စမ်းရောင်ကော်မတီများတို့ဖြင့် ဖွဲ့စည်းထားကာ ကျေးရွာဖွံ့ဖြိုးတိုးတက်ရေးကို ဆောင်ရွက်နေကြပါသည်။

ကျေးရွာပြင်ပမှလည်း ကျေးရွာအုပ်ချုပ်ရေးမှူးအဖွဲ့နှင့်ချိတ်ဆက်ကာ ဌာနဆိုင်ရာများ၊ NGOs၊ INGOs တို့မှလည်း ကျေးရွာဖွံ့ဖြိုးရေးအတွက် ပူးပေါင်းဆောင်ရွက်ကြပါသည်။ IRC ၊ CYC နှင့်ကျေးရွာ လူထုတို့ပူး ပေါင်းကာ ကျေးရွာအတွင်း သွားလာရခက်ခဲသော ရွာတွင်းလမ်းများကို ၂၀၁၇-၂၀၁၈ ဘဏ္ဍာရေး စနစ်တွင် ဆောင်ရွက်ရန်ရှိပါသည်။

Save the Children နှင့် ကျန်းမာရေးဌာနတို့မှလည်း ကျေးရွာအတွင်း ကျန်းမာရေးဆိုင်ရာ ပညာပေးခြင်း၊လူနာလွှဲပြောင်းပေးခြင်း အရေးပေါ်ရေးဦး သူနာပြုစုနိုင် ရန်အတွက် ကော်မတီ၊ စေတနာ့ဝန်ထမ်းများထားရှိကာ သင်တန်းပေးခြင်း၊ ကျန်းမာရေး ပညာပေးခြင်းလုပ် ငန်းများကို ဆောင်ရွက်ပေး လျှက်ရှိပါသည်။မြစ်စမ်းရောင်စီမံကိန်းမှာလည်း ကျေးရွာငွေစု ငွေချေးအဖွဲ့ ကော်မတီဖွဲ့ ကာငွေစုငွေချေးလုပ်ငန်းစိုက်ပျိုးရေးဌာနမှလည်း စိုက်စရိတ်ချေးငွေထုတ်ယူပေးခြင်း၊လွတ် တော်ရုံပုံ ငွေဖြင့် ရေရရှိရေးစီမံချက် ယခင်ပျက်စီးသွားသော ရေစက်နှင့်ကျေးရွာအတွင်း (၅၀၀၀)ဂါလံဆန့် ရေလှောင်ကန်(၂)လုံး ထပ်မံတည်ဆောက်ကာ ကျေးရွာရေရရှိရေးကို အကောင်အထည် ဖော် ဆောင်ရွက် လျှက်ရှိပါသည်။လူထုဗဟိုပြုစီမံကိန်းအနေဖြင့် ၂၀၁၇ခုနှစ်တွင် ကျေးရွာတွင်း လမ်း(၅၀၄)ပေကို ကျေးရွာ အတွင်းသွားလာရလွယ်ကူစေရန် ကျောက်ချောလမ်းခင်း ပေးခြင်း လုပ်ငန်းကို ဆောင်ရွက်ခဲ့ပါသည်။ ဒုတိယ နှစ်စက်ဝန်းတွင် ကျေးရွာအတွက် လိုအပ်လျက်ရှိသော ကျေးရွာခန်းမဆောင်တည်ဆောက်ခြင်းကို ကျေးရွာလူထုမှ လူထုဗဟိုပြုစီမံကိန်းပံ့ပိုးမှုဖြင့် အကောင်အထည် ဖော်ဆောင်ရွက်ရန် ရှိပါသည်။ ကလျာဏမိတ္တ မှ ကျေးရွာအတွက် စပါးဘဏ်ကို လည်း ဆောင်ရွက်ပေးလျက်ရှိပါသည်။

အဖွဲ့အစည်းများနှင့်ချိတ်ဆက် ဆောင်ရွက်မှုတွင် သုံးသပ်ခြင်းအားကြည့်မည်ဆိုပါက စလောင်း ကျေးရွာတွင် ကျေးရွာအတွင်း၌ပင် ကျေးရွာဖွံ့ဖြိုးတိုးတက်ရေးကို အဖွဲ့ဖွဲ့ဆောင်ရွက်ခဲ့ကြသည် သာမက ကျေးရွာပြင်ပအဖွဲ့အစည်းများနှင့်ချိတ်ဆက်ကာ ကျေးရွာဖွံ့ဖြိုးတိုးတက်ရေးလုပ်ငန်းများကို ဆောင်ရွက် နေကြသည်ကို တွေ့မြင်ရပါသည်။

### အရင်းအမြစ်သုံးစွဲမှုပြဇယား

ကျား	မ	ကျား+မ
ထော်လာဂျီ လယ်ထွန်စက် နွား ကျွဲ	အပ်ချုပ်စက် ဈေးဆိုင်	ဘုန်းကြီးကျောင်း၊ လယ်၊ တောင်ယာ၊ ရေချောင်း၊ အုတ်ကန်၊ ဆေးခန်း၊ စာသင်ကျောင်း၊ နွားလှည်း၊ နွားကျွဲ။

### အရင်းအမြစ်ထိန်းချုပ်မှုပြဇယား

ကျား	မ	ကျား+မ
ထော်လာဂျီ၊လယ်ထွန်စက်၊ နတ်စင်၊နွား၊ နွားလှည်း၊ ဘုန်းကြီးကျောင်း၊ ကျွဲ။	အပ်ချုပ်စက် ဈေးဆိုင်	ဆိုင်ကယ်၊တောင်ယာ၊ လယ်၊ရေချောင်း၊ အုတ်ကန်၊စာသင်ကျောင်း၊ ဆေးခန်း။

ပါဝင်ဆွေးနွေးသူ

မှတ်တမ်းတင်သူ

ကျား - ၃၇ ဦး

အမည် - ဦးစောအယ်ဒိုမှူး

မ - ၂၉ ဦး

ရာထူး - CF

## ပိုင်ဆိုင်မှု ဆန်းစစ်ခြင်း

စလောင်းကျေးရွာတွင် ပိုင်ဆိုင်မှု အရင်းအမြစ်များဖြစ်သော လယ်ယာ၊ သောက်သုံးရေ အရင်းအမြစ် ရေချောင်း၊ အုတ်ကန်(ရေ)၊ စာသင်ကျောင်း၊ ဆေးခန်းတို့ကို ကျား-မတန်းတူ အသုံးပြုထိန်းချုပ်ကြသော်လည်း ဘာသာရေးအဆောက်အဦး ဘုန်းတော်ကြီးကျောင်း၊ သိမ် စသည် တို့ကိုပါ ကျား-မ မခွဲခြားပဲ တန်းတူ ထိန်းချုပ်ခြင်း အသုံးပြုခြင်းတို့ကို ဆောင်ရွက်ကြပါသည်။ စက်ယန္တရားပစ္စည်းများဖြစ်သော လယ်ထွန်စက်၊ ထော်လာဂျီ တို့ကို အမျိုးသားက ထိန်းချုပ် အသုံးပြုကြသည်။ နွား၊ ကျွဲ၊ နွားလှည်းတို့ကို အမျိုးသမီး၊ အမျိုး သားတန်းတူအသုံးပြုကြသည်။

သို့သော် လယ်ယာ၊ တောင်ယာ၊ စက်ယန္တရားများဝယ်ယူရာရောင်းချခြင်းကိုလည်း အမျိုး သမီးတို့၏ ဆုံးဖြတ်ချက်ကိုပါ အလေးထားဆောင်ရွက်ကြပါသည်။

ဈေးဆိုင်၊ အပ်ချုပ်စက်နှင့်အခြားဝင်ငွေရလုပ်ငန်းများ၊ မုန့်ဖုတ်ခြင်း၊ ဟင်းသီးဟင်းရွက်စိုက်ပျိုးခြင်း (ဆောင်းသီးနှံ) ကြက်သွန်၊ မုံညင်းများကို အမျိုးသမီးတို့က ဆောင်ရွက်အသုံးပြုကြသည်။

ကျေးရွာစီ/ထောက်ကော်မတီဖွဲ့စည်းပုံဇယား

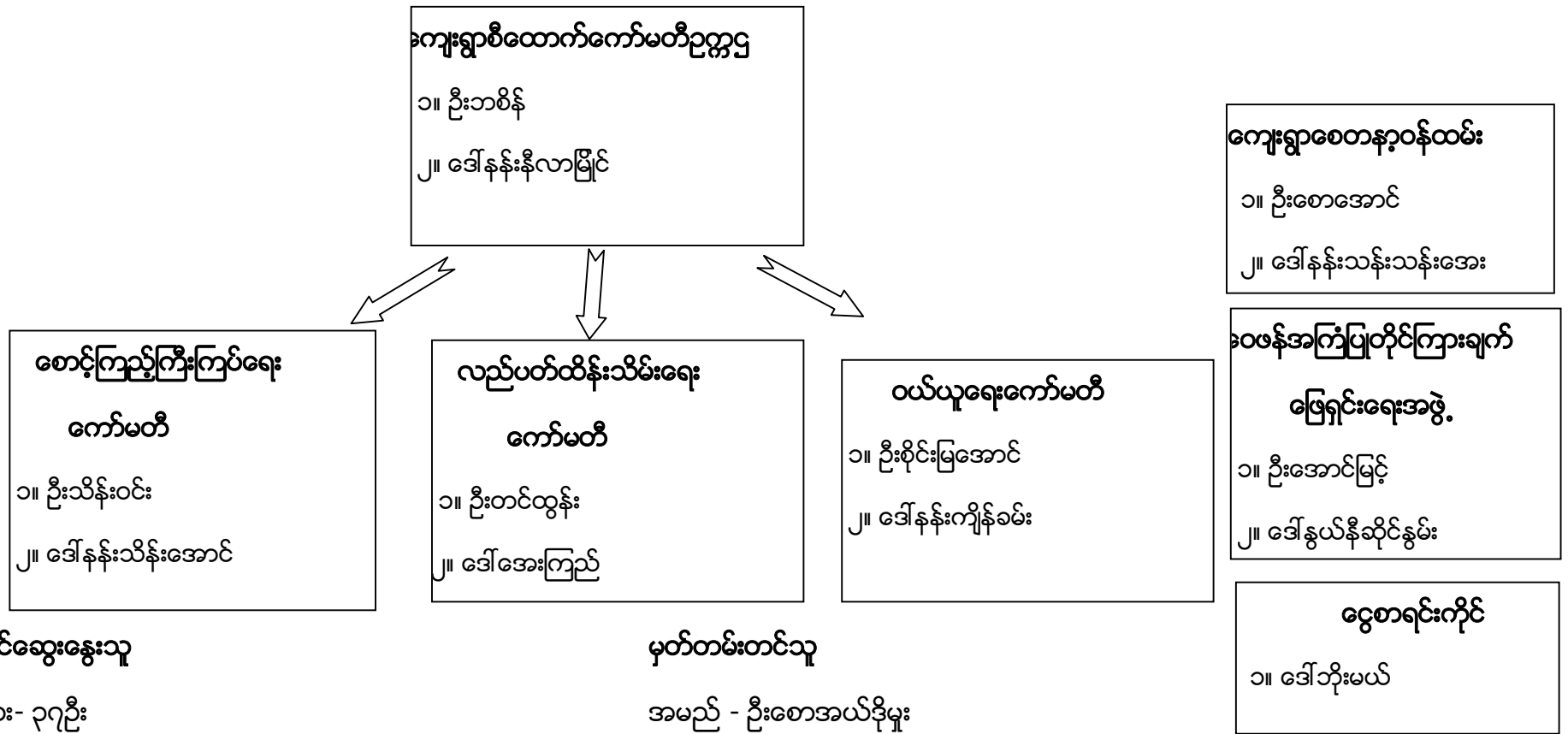

ပါဝင်ဆွေးနွေးသူ

ကျား- ၃၇ဦး

မ - ၂၉ဦး

မှတ်တမ်းတင်သူ

အမည် - ဦးစောအယ်ဒိုမှူး

ရာထူး-လူထုစည်းရုံးရေးမှူး

ကျေးရွာအုပ်စုစီထောက်ကော်မတီဖွဲ့စည်းပုံဇယား

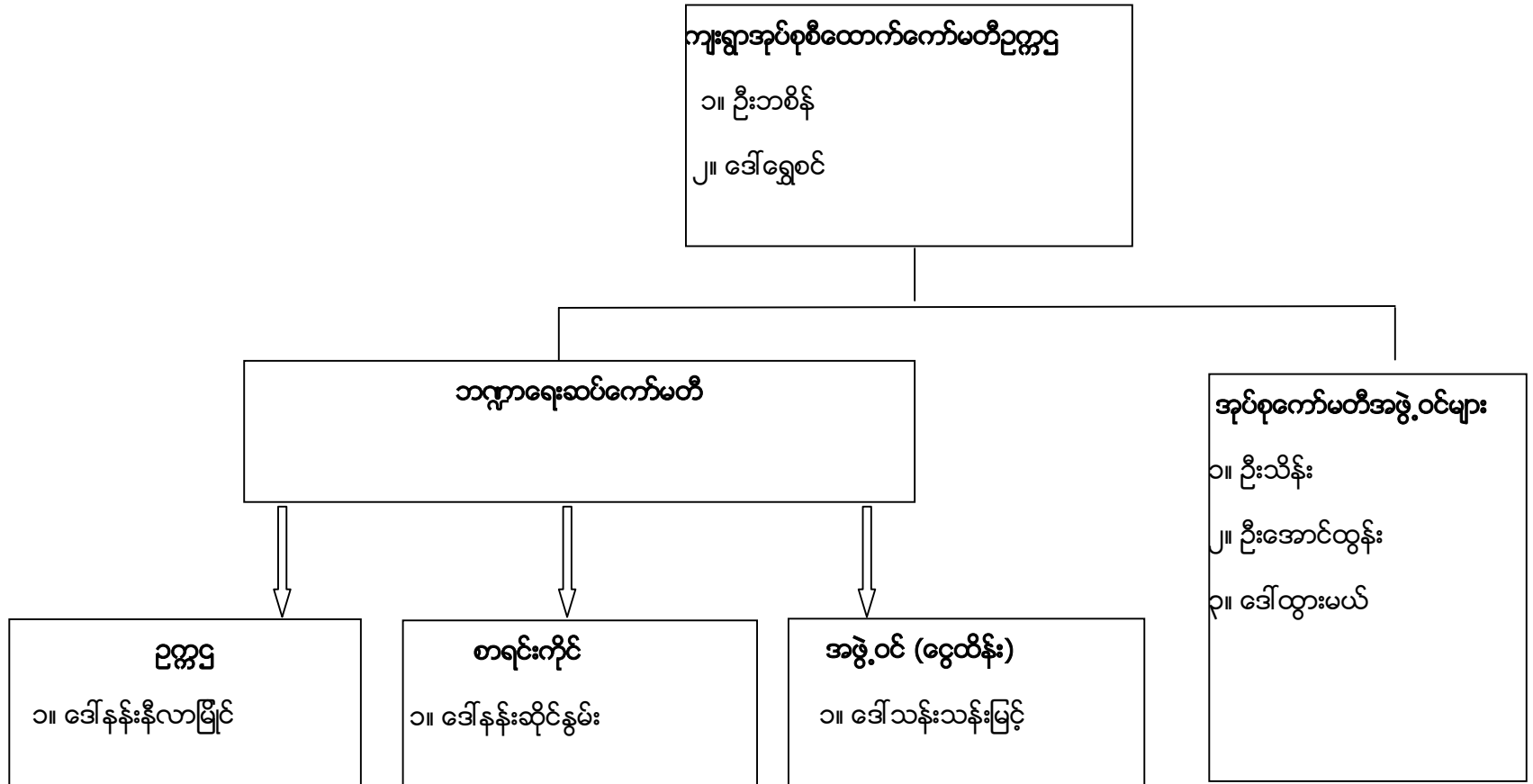

ပါဝင်ဆွေးနွေးသူ

မှတ်တမ်းတင်သူ

ကျား-ဦး

မ-ဦး

အမည် - ဦးစောအယ်ဒိုမှူး

ရာထူး - လူထုစည်းရုံးရေးမှူး

ပုံစံ - ၈ - ၁ ကျေးရွာအခြေခံအချက်အလက်များ (Form PC 1)

လယ်ညွှန်ရွက်၊ ကျေးရွာတစ်ရွာသို့ ပထမဆုံးမိတ်ဆက်ခရီး သွားရောက်သောအခါ လူထုစည်းရုံးရေးမှူးသည် ကျေးရွာခေါင်းဆောင်များအား ကျေးရွာအချက်အလက်များကို မေတ္တာရပ်ခံ၍တောင်းခံရသည်။ ဤအချက်အလက်များကို စီမံကိန်းဗိတ်ဆက်အစည်းဝေးမတိုင်မီတောင်းခံရမည်။ စီမံကိန်းဗိတ်ဆက်အစည်းဝေးတွင် လူထုစည်းရုံးရေးမှူးသည် ဤအချက်အလက်များအား စစ်ဆေးပြီး မှန်ကန်အောင်ပြုလုပ်ရမည်။ ပြီးနောက်တွင် လူထုစည်းရုံးရေးမှူးမှ သတင်းအချက်အလက်ထံသို့ Tablets မှ တဆင့် ပြည်သူ့သွင်းရမည်။

ကျေးရွာခေါင်းဆောင် အမည် ဦး ဒ် မြင့်	ကျေးရွာခေါင်းဆောင်၏ ဝန်နံပါတ် -	လူထုစည်းရုံးရေးမှူး၏ အမည် ဦး အောင် နှင့် ဦး မျိုး
ပြည်နယ်၊ ဝိုင်းဒေသကြီး၊ ကလေး၊ မြို့နယ်	ရွာ၊ တော	ကျေးရွာအုပ်စု
		ကျေးရွာ စင်္ကြံအမှတ်

ကား လူဦးရေ

လူမျိုးစု	အိမ်ထောင်စုအရေအတွက်	ကိုးကွယ်သည့်ဘာသာ	အိမ်ထောင်စုအရေအတွက်
လူမျိုးစု (၁) ---ဦးမီး---	၆၄	ဘာသာ (၁) ---ဗုဒ္ဓ---	၆၄
လူမျိုးစု (၂) -----		ဘာသာ (၂) -----	
လူမျိုးစု (၃) -----		ဘာသာ (၃) -----	
လူမျိုးစုစရာ -----		ဘာသာစရာ -----	
အခြား			
	အရေအတွက်		
မသန်စွမ်းသူများ	၄		
သက်ကြီးရွယ်အိုများ (၆၅ နှစ် နှင့် အထက်)	၁၁		
စစ်ဘေးရှောင်			

	အမျိုးသား (အရေအတွက်)	အမျိုးသမီး (အရေအတွက်)
လူဦးရေ	၁၂၆	၁၂၄
လူမျိုးစု (၁) ---ဦးမီး---	၁၂၆	၁၂၄
လူမျိုးစု (၂) -----		
လူမျိုးစု (၃) -----		
အခြား		
အိမ်ထောင်ဦးစီး	၅၅	၉

(စ) အခြေခံအထောက်အပံ့ အသုံးအဆောင်များ

စာသင်ကျောင်း	အမှတ် ဖြစ်ပါ	ကျန်းမာရေး	အမှတ် ဖြစ်ပါ	ဘာသာရေး အထောက် အပံ့များ	အမှတ် ဖြစ်ပါ
အထက်တန်းကျောင်း	<input type="checkbox"/>	ဆေးရုံ	<input type="checkbox"/>	ဇေတီ	<input checked="" type="checkbox"/>
အလယ်တန်းကျောင်း	<input type="checkbox"/>	ကျန်းမာရေးဌာန	<input type="checkbox"/>	ဘုန်းကြီးကျောင်း	<input checked="" type="checkbox"/>
မူလတန်းကျောင်း	<input checked="" type="checkbox"/>	ကျန်းမာရေးဌာနခွဲ	<input checked="" type="checkbox"/>	ဟိန္ဒူဘုရားကျောင်း	<input type="checkbox"/>
မူကြိုကျောင်း	<input type="checkbox"/>	ဆေးပေးခန်း	<input type="checkbox"/>	ရေခဲသန့်ကျောင်း	<input type="checkbox"/>
အခြား	<input type="checkbox"/>	အခြား	<input type="checkbox"/>	ဝလီ	<input type="checkbox"/>
				အခြား	<input type="checkbox"/>
မှတ်စွက်		မှတ်စွက်		မှတ်စွက်	

(ဂ) ကျွမ်းကျင်သူများမှတ်တမ်း (ကျေးရွာတွင်နေထိုင်သော သို့မဟုတ် တခြားရွာမှလာရောက်သော ကျွမ်းကျင်သူများ)

(၁) စာသင်ကျောင်း			(၂) ကျန်းမာရေး			(၃) လက်မှုပညာရှင်		
	ရွာတွင်နေ ထိုင်သူ	အခြားရွာမှ လာသူ		ရွာတွင်နေ ထိုင်သူ	အခြား ရွာမှ လာသူ		ရွာတွင် နေထိုင်သူ	အခြားရွာ မှလာသူ
မူလတန်းပြဆရာ/မ	<input checked="" type="checkbox"/>	<input checked="" type="checkbox"/>	ဆရာဝန်	<input type="checkbox"/>	<input type="checkbox"/>	လက်သမား	<input checked="" type="checkbox"/>	<input checked="" type="checkbox"/>
အထက်တန်းပြဆရာ/မ	<input type="checkbox"/>	<input type="checkbox"/>	လက်ထောက် ကျန်းမာရေးမှူး	<input type="checkbox"/>	<input type="checkbox"/>	ယန်းရံ	<input checked="" type="checkbox"/>	<input checked="" type="checkbox"/>
အလယ်တန်းပြဆရာ/မ	<input type="checkbox"/>	<input type="checkbox"/>	အသိပညာကျန်းမာရေး ဆရာမ	<input checked="" type="checkbox"/>	<input type="checkbox"/>	လျှပ်စစ်ကျွမ်းကျင် ပညာရှင်	<input type="checkbox"/>	<input type="checkbox"/>
မူကြိုဆရာ/မ	<input type="checkbox"/>	<input type="checkbox"/>	သားရွေးဆရာမ	<input type="checkbox"/>	<input type="checkbox"/>	ရေစိုက်သွယ်သူ	<input type="checkbox"/>	<input type="checkbox"/>
အခြား	<input type="checkbox"/>	<input type="checkbox"/>	ပြည်သူ့ကျန်းမာရေးလုပ်သား	<input type="checkbox"/>	<input type="checkbox"/>	စက်ပြင်ဆရာ	<input type="checkbox"/>	<input type="checkbox"/>
မှတ်စွက်			မှတ်စွက်			မှတ်စွက်		

(ဃ) ကျေးရွာသို့ ရောက်ရှိနိုင်သည့် လမ်းအခြေအနေ / ကျေးရွာတစ်ရွာသည် ၎င်း၏ ကျေးရွာအုပ်စုနှင့် ဆက်သွယ်ထားသော လမ်းအခြေအနေ (အောက်ပါတို့ကိုပိုင်းပါ)

ကျောက်ကြမ်းလမ်း: ကတ္တရာလမ်း      ကွန်ကရစ်လမ်း:      မော်တော်ဆိုင်ကယ်လမ်း:  
 ကျောက်ခင်းလမ်း: မြေသားလမ်း      လူသွားလမ်း:      အခြား: \_\_\_\_\_

(င) ကျေးရွာဖွံ့ဖြိုးမှုစီမံချက်

- (၁) လူထုထုတ်ပြန်စီမံကိန်းမစတင်မီ ဤကျေးရွာတွင်ကျေးရွာဖွံ့ဖြိုးမှု စီမံချက်ရှိခဲ့ပါသလား?
- (၂) ရှိခဲ့ပါလျှင် ဤစီမံချက်ကို မည်သည့် ရန်ပုံငွေပိုင်ဆိုင်ခဲ့ပါသနည်း?
- (၃) ဤစီမံချက်ကို မြို့နယ်မှအတည်ပြုခဲ့ပါသလား?

ပိုင်းပါ  
 ရှိပါသည်/မရှိပါ/မသိပါ - ကျေးလက်စနစ်ဖွံ့ဖြိုးရေး  
ဇာန်လ ၂၀၁၄  
 နှစ်-----/မသိပါ      ၂၀၁၄  
 ✓ ပြုခဲ့ပါသည်/မပြုခဲ့ပါ /မသိပါ



(စ) ဝေဖန်အကွာအဝေး

- (၁) ဤကျေးရွာ၏လူမှု ဝန်းကျင်အရပ်ရပ်အထိ ဝေဖန်မည်မျှကွာဝေးသနည်း? မိုင် ၅ / မသိပါ
- (၂) ဤကျေးရွာမှ ဝန်းကျင်အရပ်ရပ်အထိ သွားလာရာတွင်ကြာမြင့်သည့်အချိန်။

ခြောက်သွေ့ရာသီတွင်ကြာချိန် ----- ၄၅ မိနစ် ----- ထော်လာဂျီ/မော်တော်ဆိုင်ကယ်/မြေလျင်/လာ/မော်တော်ဘုတ်/  
အခြား -----  
မိုးရာသီတွင်ကြာချိန် ----- ၄၅ မိနစ် ----- ထော်လာဂျီ/မော်တော်ဆိုင်ကယ်/မြေလျင်/လာ/မော်တော်ဘုတ်/  
အခြား -----

(ဆ) ပတ်ဝန်းကျင်ဆိုင်ရာ သဘာဝဘေးအန္တရာယ်

ဤကျေးရွာတွင် ရေကြီးခြင်းကဲ့သို့ သဘာဝဘေးအန္တရာယ်ကူးရောက်မှုခြင်း ရှိပါသလား။

- မရှိပါ
- ရှိပါသည်

ရရှိလျှင်ဖော်ပြပါ -----  
၂၀၁၆ ခုနှစ်တွင် စတင်လေ့လာ ဖြစ်ပြီး ဖြစ်ခြင်း  
(ကျေးရွာမှ အနီးဆုံးအထိ ရှိပြီး နေရာပြပါ)

(ဇ) ကျေးရွာတွင် ဖွဲ့စည်းထားသော အဖွဲ့အစည်းများ

လူထုလုပ်ငန်းစဉ်များမရှိသည့် ဤကျေးရွာတွင် ကျေးရွာဖွံ့ဖြိုးရေးအတွက် အစိုးရ (သို့) ရွာသားများကိုယ်တိုင်(သို့) စီမံကိန်းတစ်ခုခု ဖွဲ့စည်းထားသည့် အဖွဲ့အစည်းများရှိပါသလား။

- (၁) ----- မြစ်တော်
- (၂) ----- CYC, community youth center

(ဈ) အထွေထွေအုပ်ချုပ်ရေး ဦးစီးဌာန (GAD) မှ မှတ်တမ်းတင်ထားခြင်း

ဤကျေးရွာသည် အထွေထွေအုပ်ချုပ်ရေး ဦးစီးဌာန (GAD) မှ မှတ်တမ်းတင်ထားမှု ရှိပါသလား။

- မရှိပါ
- ရှိပါသည်

ကျေးရွာခေါင်းဆောင်

အမည် ဦးစံ ဖြစ်

လက်မှတ်

 ဇူလိုင် ၂၀၁၆ ခုနှစ်

လူထုစည်းရုံးရေးမှူး

အမည်

ဦးစောအယ်ဒီမာ

လက်မှတ်

 ဇူလိုင် ၂၀၁၆ ခုနှစ်

ပုံစံ - ၈ - ၂ - စီမံကိန်းစက်ဝန်းအချိန်ဇယား (PC 2)

လမ်းညွှန်စွာ အသက်ဆိုင်ရာလူထုစည်းရုံးရေးမှူး/လက်ထောက်နည်းပညာမှူးများမှ စီမံကိန်းစက်ဝန်းအဆင့်တစ်ခုစီပြီးစီးတိုင်း ကျေးရွာနှင့် ကျေးရွာအုပ်စုအတွက် ဤပုံစံကို ခြည့်သွင်းရမည်။	
စည်းရုံးရေးမှူး/ဝန်ထမ်း အမည်	ဦး မောင် ကုန် ဦးစွာ
ခန.စွဲ	၂၅ - ၉ - ၂၀၁၇
ပြည်နယ်/တိုင်း	ဧရာဝတီ
မြို့နယ်	ကျွန်းဘော်
ကျေးရွာအုပ်စု	ကျေးရွာ - ၁ ဧရာဝတီ
စက်ဝန်းအားအမှတ်ခြိပ်ပါ	<input type="checkbox"/> စက်ဝန်း(၁) <input checked="" type="checkbox"/> စက်ဝန်း(၂) <input type="checkbox"/> စက်ဝန်း(၃)
	<input type="checkbox"/> စက်ဝန်း (၄)

စီမံကိန်းအောင်မြင်မှုအဆင့်များ	ခန.စွဲ		အစည်းအဝေးတွင်တက်ရောက်သူအရေအတွက်			
	စတင်သည့် ခန.	ပြီးဆုံးသည့်ခန.	အမျိုးသား အရေအတွက်	အမျိုးသမီး အရေအတွက်	အိမ်ထောင်စု အရေအတွက်	လူမျိုးစုတက်ရောက်သူ အရေအတွက် နှင့် လူမျိုးစုမပါ
၁။ ကျေးရွာစီမံကိန်း ပိတ်ဆက်အစည်းအဝေး	၂၅.၉.၁၇	၂၅.၉.၁၇	၃၇	၃၇	၆၆	၅၆   ၆၆
၂။ ကျေးရွာဖွံ့ဖြိုးရေး စီမံချက်ရေးဆွဲခြင်း အစည်းအဝေး	၂၅.၉.၁၇	၃၀.၉.၁၇	၃၇	၃၇	၆၆	၅၆   ၆၆
၃။ ကျေးရွာအုပ်စု လုပ်ငန်းဆုံးဖြတ်ချက်ချသည့် အစည်းအဝေး	၂၆.၁၀.၁၇	၂၆.၁၀.၁၇	၃	၃	၆	၅၆   ၆
၄။ မြို့နယ်အဆင့် စီမံကိန်းရေးဆွဲရေး နှင့် အကောင်အထည်ဖော်ရေးကော်မတီ၏ စီမံကိန်း သုံးသပ်မှု အစည်းအဝေး	၂၇.၁၁.၁၇	၂၇.၁၁.၁၇	မရှိ	မရှိ	မရှိ	မရှိ
၅။ မြို့နယ် စီမံကိန်းရေးဆွဲရေး နှင့် အကောင်အထည်ဖော်ရေး ကော်မတီ၏ဆုံးဖြတ်မှုကို ရွာသို့ အသိပေး အကြောင်းကြားသည့် အစည်းအဝေး	၂၈.၁၂.၁၇	၂၈.၁၂.၁၇	၂၂	၃၃	၅၅	၅၆   ၅၅
၆။ စီမံကိန်းလုပ်ငန်းစွဲစီမံချက်ရေးဆွဲခြင်း အစည်းအဝေး	၂၁.၁၂.၁၇	၂၁.၁၂.၁၇	၅	၇	၁၂	၅၆   ၁၂
၆.၁။ စီမံကိန်းလုပ်ငန်း အကောင်အထည်ဖော် ရေးအစီအစဉ် ရေးဆွဲခြင်း	၂၁.၁၂.၁၇	၂၁.၁၂.၁၇	၅	၇	၁၂	၅၆   ၁၂

၆.၂။ ဝယ်ယူရေးအစီအစဉ် ရေးဆွဲခြင်း	၁၁-၁၂-၁၇	၁၁-၁၂-၁၇	၅	၇	၁၂	၅၆၂	၁၂
၆.၃။ ဘဏ္ဍာရေးကုန်ကျမှု လျာထားအစီအစဉ် ရေးဆွဲခြင်း	၁၁-၁၂-၁၇	၁၁-၁၂-၁၇	၅	၇	၁၂	၅၆၂	၁၂
၆.၄။ ပြင်/ထိန်းအစီအစဉ် ရေးဆွဲခြင်း	၁၁-၁၂-၁၇	၁၁-၁၂-၁၇	၅	၇	၁၂	၅၆၂	၁၂
၇။ စီမံကိန်းလုပ်ငန်းခွဲ တိုးတက်မှု စောင့်ကြည့်အစည်းအဝေး							
၇.၁။ အစည်းအဝေး ပထမအကြိမ်							
၇.၂။ အစည်းအဝေး ဒုတိယအကြိမ်							
၇.၃။ အစည်းအဝေး တတိယအကြိမ်							
၈။ စီမံကိန်းလုပ်ငန်းခွဲ အပြီးသတ်စစ်ဆေးခြင်း အစည်းအဝေး							
၉။ လူထုစစ်ဆေးပွဲအစည်းအဝေး							

ပုံစံ - ၈ - ၃ ကျေးရွာခွဲ ငြိမ်းရေး ဦးစားပေးအစီအစဉ် (Form PC 3)

လမ်းညွှန်ခွက်၊ အဆင့်(၃) ကျေးရွာပျော်ပန်းချက်အစည်းအဝေး ငြိမ်းရေးသောအခါ ကျေးရွာပိတ်ပိတ်နား အထောက်အကူပြု မကော်မတီသည် လူထုစည်းရုံးရေးမှူးအကူအညီဖြင့် ဤပုံစံကိုပြည့်စုံအောင် ဖြည့်သွင်းရမည်။

လူထုစည်းရုံးရေးမှူး/ဝန်ထမ်း အမည်

ခန့်တွဲ ၃၀. ၉. ၂၀၁၇

ဝက်ဝန်းအား အမှတ်ခြစ်ပါ (✓)  ဝက်ဝန်း(၁)  ဝက်ဝန်း(၂)  ဝက်ဝန်း(၃)  ဝက်ဝန်း(၄)

ပြည်နယ်/တိုင်း မန္တလေး၊ ပြည်နယ် ဤရွာ၊ ကျေးရွာအုပ်စု အယ်ပိုင်၊ ကျေးရွာ စလောင်း

၀၁ အခက်အခဲအတားအဆီးများအားဆွေးနွေးခြင်း - ယခုလက်ရှိအခြေအနေတွင် ဤကျေးရွာခွဲ ငြိမ်းရေးတိုင်းတာရေးအတွက် အဓိက အခက်အခဲအတားအဆီးများသည် ပညာသည်များဖြစ်ပါသည်။ (အမျိုးသား/သမီး အနည်းဆုံးအခက်အခဲ ၅ ခုစီပေါ်ပြပါ)

အမျိုးသား အဖွဲ့မှ တင်ပြသောအခက်အခဲအတားအဆီးများ		အမျိုးသမီး အဖွဲ့မှ တင်ပြသောအခက်အခဲအတားအဆီးများ	
၁	- ဗိုလ်ချုပ်မှူး နောင်ကျော်/နောင်ကျော် ဇနီး ဇနီး	၁	- စောက်ပုခွေး ဗဟိုဌာန/စောက်ပုခွေး ဗဟိုဌာန
၂	- ဦးစိုး၊ ဦးစိုး၊ ဦးစိုး၊ ဦးစိုး၊ ဦးစိုး	၂	- မေ့ပျောက် နည်းပါးခြင်း / ပုဂံ၊ နေပြည်တော်
၃	- ကျေးရွာအုပ်စု၊ မေ့ပျောက် နည်းပါးခြင်း	၃	- ကလေးငယ်များ နှစ်ခြင်းစာပေပညာပေး အားပေးခြင်း
၄	- ကလေး ငယ်များ နှစ်ခြင်း စာပေပညာပေး အားပေးခြင်း	၄	- ဦးစိုး၊ ဦးစိုး၊ ဦးစိုး၊ ဦးစိုး၊ ဦးစိုး
၅	- ကျေးရွာအုပ်စု၊ မေ့ပျောက် နည်းပါးခြင်း	၅	- မေ့ပျောက် နည်းပါး နှစ်ခြင်း စာပေပညာပေး အားပေးခြင်း
၆	- ကျေးရွာအုပ်စု၊ မေ့ပျောက် နည်းပါးခြင်း	၆	- မေ့ပျောက် နည်းပါး နှစ်ခြင်း စာပေပညာပေး အားပေးခြင်း
၇	- ကျေးရွာအုပ်စု၊ မေ့ပျောက် နည်းပါးခြင်း	၇	- ကျေးရွာအုပ်စု၊ မေ့ပျောက် နည်းပါးခြင်း
၈	- မေ့ပျောက် နည်းပါးခြင်း	၈	
၉		၉	
၁၀		၁၀	

၀၂ ပျော်ပန်းခြင်း - နောင်လာမည့် ( ၅ ) နှစ် အတွင်း ကျေးရွာခွဲ ငြိမ်းရေး ပျော်ပန်းလှည့်ပေးရေးအဖွဲ့များအား တင်ပြပါ။

အမျိုးသားအဖွဲ့မှ တင်ပြသောပျော်ပန်းချက်များ		အမျိုးသမီးအဖွဲ့မှ တင်ပြသောပျော်ပန်းချက်များ	
၁	- စောက်ပုခွေး ဗဟိုဌာန၊ မေ့ပျောက် နည်းပါးခြင်း	၁	- စောက်ပုခွေး ဗဟိုဌာန၊ မေ့ပျောက် နည်းပါးခြင်း
၂	- ကျေးရွာအုပ်စု၊ မေ့ပျောက် နည်းပါးခြင်း	၂	- ကျေးရွာအုပ်စု၊ မေ့ပျောက် နည်းပါးခြင်း
၃	- ကျေးရွာအုပ်စု၊ မေ့ပျောက် နည်းပါးခြင်း	၃	- ကျေးရွာအုပ်စု၊ မေ့ပျောက် နည်းပါးခြင်း
၄	- ကျေးရွာအုပ်စု၊ မေ့ပျောက် နည်းပါးခြင်း	၄	- ကလေးငယ်များ နှစ်ခြင်းစာပေပညာပေး အားပေးခြင်း
၅	- ကျေးရွာအုပ်စု၊ မေ့ပျောက် နည်းပါးခြင်း	၅	- ဦးစိုး၊ ဦးစိုး၊ ဦးစိုး၊ ဦးစိုး၊ ဦးစိုး
၆	- ကလေးငယ်များ နှစ်ခြင်းစာပေပညာပေး အားပေးခြင်း	၆	- မေ့ပျောက် နည်းပါး နှစ်ခြင်း စာပေပညာပေး အားပေးခြင်း
၇	- ကျေးရွာအုပ်စု၊ မေ့ပျောက် နည်းပါးခြင်း	၇	- ကျေးရွာအုပ်စု၊ မေ့ပျောက် နည်းပါးခြင်း
၈	- ကျေးရွာအုပ်စု၊ မေ့ပျောက် နည်းပါးခြင်း	၈	
၉		၉	
၁၀		၁၀	

၀၃ လူထုပိတ်ပိတ်နားအစီအစဉ် ( ၄ ) နှစ်အတွက် အကျုံးဝင်သော ဦးစားပေး ဖွဲ့စည်းတိုင်းတာမှု လုပ်ငန်း အစီအစဉ်များအားပေါ်ပြပါ။

အဆင့်	ကျေးရွာအတွက် ဦးစားပေး ရွံ့ဖို့တိုးတက်မှု လုပ်ငန်းစဉ်များ	အဆိုပြုသူ (အမျိုးသားများ/ အမျိုးသမီးများ/အမျိုးသား+ အမျိုးသမီး)	ခန့်မှန်းကုန်ကျ စရိတ်	အကျိုးခံစားခွင့်ရှိသူ ခန့်မှန်းခြေ အရေ အတွက်
၁	- ရေတွင်းတူးဖွဲ့၊ ရေစုန် ဖန်တီး (၆၀၀၀ စတု.ပေ) စတု.ပေ ၂၅၀၀၀	m + ၈	-	၂၅၃
၂	- ကျေးရွာ အနီးရှိ ရေအား (၆၆)	m + ၈	-	၂၅၃
၄	- ကျေးရွာ အနီးရှိ ရေအား (၆၆)	m + ၈	-	၂၅၃
၅	- ကျေးရွာ အနီးရှိ ရေအား (၆၆)	m + ၈	-	၂၅၃
၆	- ကျေးရွာ အနီးရှိ ရေအား (၆၆)	m + ၈	-	၂၅၃
၇	- ကျေးရွာ အနီးရှိ ရေအား (၆၆)	m + ၈	-	၂၅၃
၈	- ကျေးရွာ အနီးရှိ ရေအား (၆၆)	m + ၈	-	၂၅၃

- ၇ လက်မရှိ ရေအား (၆၆) m + ၈ ၂၅၃

ယခု လူထုဝင်ပေးခံရမှု လာမည့် (၄) နှစ်အတွက် အကျုံးမဝင်သော ဦးစားပေး ရွံ့ဖို့တိုးတက်မှု လုပ်ငန်း အစီအစဉ်များအားဖော်ပြပါ။

အဆင့်	ကျေးရွာအတွက် ဦးစားပေး ရွံ့ဖို့ တိုးတက်မှု လုပ်ငန်းစဉ်များ	အဆိုပြုသူ (အမျိုးသားများ/ အမျိုးသမီးများ/အမျိုးသား+ အမျိုးသမီး)	အခန်းကဏ္ဍ
၁	- ကျေးရွာ အနီးရှိ ရေအား (၆၆)	ကျေးရွာ အနီးရှိ ရေအား	ကျေးရွာ အနီးရှိ ရေအား ၆၆
၂	- ကျေးရွာ အနီးရှိ ရေအား (၆၆)	m + ၈	
၃			
၄			
၅			

ခေါင်းစောင်၊ ကျေးရွာဝင်ပေးခံရမှုအထောက်အကူပြုကော်မတီမှ အတည်ပြုသည်။

အမည် ဒေါ်နီနီ နီမမြင့် လက်မှတ် Myaing ဇနီး

နေ့ရက်	၃၀-၉-၂၀၁၃	အချိန်	၉:၀၀	မှ	၃:၀၀	ထိ
နေရာ	မဟာမိတ်ဌာန၊ (ကြီး) လွှတ်တော် ကျေးရွာအုပ်စု/ကျေးရွာ အုပ်စုနှင့်ဆိုင်ရာ၊ မဟာမိတ်ဌာန					
ပြည်နယ်	ဌာနဆောင်	ပြည်နယ်	ကယား			
အစည်းအဝေးအစီရင်ခံစာ ၉ + ၃ အကြောင်း						
၀	တက်ရောက်သူ စာရင်းကောက်ယူခြင်း					
၂	ဖွဲ့စည်းပုံ ဆောင်ရွက်ခြင်း					
၃	စီမံကိန်းအစည်းအဝေး၊ စီမံကိန်းဝန်ထမ်း ဖွဲ့စည်းခြင်း					
၄	အစီရင်ခံစာ တင်ပြပြီးနောက် နောက်ထပ် လုပ်ငန်းစဉ် စတင်ခြင်း					
၅	အစည်းအဝေးအစီရင်ခံစာ အကျဉ်းချုပ်					
ကျေးရွာအုပ်စုအဖွဲ့ အဖွဲ့ဝင်များ အစည်းအဝေးအကျဉ်းချုပ်						အစည်းအဝေးအကျဉ်းချုပ်
<p>ကျေးရွာအုပ်စုအဖွဲ့ အဖွဲ့ဝင်များ အစည်းအဝေးအကျဉ်းချုပ်</p> <p>တက်ရောက်သူအစည်းအဝေး အစည်းအဝေး အစည်းအဝေး အစည်းအဝေး အစည်းအဝေး အစည်းအဝေး</p> <p>အစည်းအဝေး အစည်းအဝေး အစည်းအဝေး အစည်းအဝေး အစည်းအဝေး အစည်းအဝေး</p> <p>အစည်းအဝေး အစည်းအဝေး အစည်းအဝေး အစည်းအဝေး အစည်းအဝေး အစည်းအဝေး</p> <p>အစည်းအဝေး အစည်းအဝေး အစည်းအဝေး အစည်းအဝေး အစည်းအဝေး အစည်းအဝေး</p> <p>အစည်းအဝေး အစည်းအဝေး အစည်းအဝေး အစည်းအဝေး အစည်းအဝေး အစည်းအဝေး</p> <p>အစည်းအဝေး အစည်းအဝေး အစည်းအဝေး အစည်းအဝေး အစည်းအဝေး အစည်းအဝေး</p> <p>အစည်းအဝေး အစည်းအဝေး အစည်းအဝေး အစည်းအဝေး အစည်းအဝေး အစည်းအဝေး</p> <p>အစည်းအဝေး အစည်းအဝေး အစည်းအဝေး အစည်းအဝေး အစည်းအဝေး အစည်းအဝေး</p> <p>အစည်းအဝေး အစည်းအဝေး အစည်းအဝေး အစည်းအဝေး အစည်းအဝေး အစည်းအဝေး</p>						<p>အစည်းအဝေးအကျဉ်းချုပ်</p> <p>အစည်းအဝေးအကျဉ်းချုပ်</p> <p>အစည်းအဝေးအကျဉ်းချုပ်</p> <p>အစည်းအဝေးအကျဉ်းချုပ်</p> <p>အစည်းအဝေးအကျဉ်းချုပ်</p> <p>အစည်းအဝေးအကျဉ်းချုပ်</p> <p>အစည်းအဝေးအကျဉ်းချုပ်</p> <p>အစည်းအဝေးအကျဉ်းချုပ်</p> <p>အစည်းအဝေးအကျဉ်းချုပ်</p> <p>အစည်းအဝေးအကျဉ်းချုပ်</p>
အကြောင်းအရာများ-						
- ဦးစီးဌာန အဖွဲ့အစည်းအစည်းအဝေး အစည်းအဝေး အစည်းအဝေး အစည်းအဝေး အစည်းအဝေး အစည်းအဝေး						
- အဖွဲ့အစည်းအစည်းအဝေး အစည်းအဝေး အစည်းအဝေး အစည်းအဝေး အစည်းအဝေး အစည်းအဝေး						
- စီမံကိန်းအစည်းအဝေး အစည်းအဝေး အစည်းအဝေး အစည်းအဝေး အစည်းအဝေး အစည်းအဝေး						
အကြောင်းအရာများ-						

မှတ်တမ်းပြုရာသူ  
ရာထူး  
ကျေးရွာအုပ်စု



ကဏ္ဍအလိုက်ဦးစားပေးဖွံ့ဖြိုးရေးလုပ်ငန်းစဉ်များ

နောက်ဆက်တွဲ(၄) ခြားနားသောအပိုင်းများအတွက် ဦးစားပေးဖွံ့ဖြိုးရေးလုပ်ငန်းစဉ်များအနှစ်ချုပ် မူရင်းအား VPSC တွင် ထားရှိရပါမည်။ အခြားဌာနဆိုင်ရာများနှင့် ညှိနှိုင်းရန်အတွက် မိတ္တူအား TPIC သို့ပို့ရပါမည်။ MIS Data အဖြစ်သွင်းရန်မလိုအပ်ပါ။

	အဆင့်	လုပ်ငန်း	ဦးစားပေး	လ/နှစ်	ကျေးရွာမှ တာဝန်ခံသူ(သို့) အုပ်စု	ပြင်ပမှ မည်သူထောက်ပံ့မလဲ
အခြေခံအဆောက်အအုံ	၁	ကျေးရွာခန်းမဆောင်တည်ဆောက်ခြင်း	မ (✓) ကျား(✓)			
	၂	ကျေးရွာလူငယ်ရိပ်သာတည်ဆောက်ခြင်း	မ (✓) ကျား(✓)			
	၃	ကျေးရွာစာကြည့်တိုက်တည်ဆောက်ခြင်း	မ (✓) ကျား(✓)			
	၄		မ ( ) ကျား( )			
	၅		မ ( ) ကျား( )			
အသက်မွေးဝမ်းကြောင်း/ စိုက်ပျိုးရေး	၁		မ ( ) ကျား( )			
	၂		မ ( ) ကျား( )			
	၃		မ ( ) ကျား( )			
	၄		မ ( ) ကျား( )			
	၅		မ ( ) ကျား( )			
ကျန်းမာရေးနှင့် အာဟာရ	၁	ရေတွင်းတူးရေစက်ဖြင့်ရေစုပ်တင်ခြင်း	မ (✓) ကျား(✓)			
	၂		မ ( ) ကျား( )			
	၃		မ ( ) ကျား( )			
	၄		မ ( ) ကျား( )			
	၅		မ ( )			



			ကျား( )			
ကျန်းမာရေးနှင့် အာဟာရ	၁		မ ( ) ကျား( )			
	၂		မ ( ) ကျား( )			
	၃		မ ( ) ကျား( )			
	၄		မ ( ) ကျား( )			
	၅		မ ( ) ကျား( )			
ပညာရေး	၁		မ ( ) ကျား( )			
	၂		မ ( ) ကျား( )			
	၃		မ ( ) ကျား( )			
	၄		မ ( ) ကျား( )			
	၅		မ ( ) ကျား( )			
အခြား	၁	ဆက်သွယ်ရေးဖုန်းတိုင်တည်ဆောက်ခြင်း	မ (✓) ကျား(✓)			
	၂	ရွာလယ်ပြုပြင်ခြင်း	မ (✓) ကျား(✓)			
	၃		မ ( ) ကျား( )			
	၄		မ ( ) ကျား( )			
	၅		မ ( ) ကျား( )			

ဦးစားပေးလုပ်ငန်းအကျဉ်းချုပ်ဇယား

စဉ်	လုပ်ငန်းအမည်	ဦးစားပေးအဆင့်	အဆိုပြုသူ (ကျား)	အဆိုပြုသူ (မ)	အဆိုပြုသူ (ကျား+မ)	မှတ်ချက်
၁။	ရေတွင်းတူးရေစက်ဖြင့်ရေစုပ်တင်ခြင်း	၁			√	
၂။	ကျေးရွာခန်းမဆောင်တည်ဆောက်ခြင်း	၂			√	
၃။	ကျေးရွာလူငယ်ရိပ်သာတည်ဆောက်ခြင်း	၃			√	
၄။	ကျေးရွာစာကြည့်တိုက် တည်ဆောက်ခြင်း	၄			√	
၅။	ဆက်သွယ်ရေးဖုန်းတိုင်တည်ဆောက်ခြင်း	၅			√	
၆။	ရွာလယ်လမ်းပြုပြင်ခြင်း	၆			√	
၇။						
၈။						
၉။						
၁၀။						
၁၁။						
၁၂။						
၁၃။						

ပါဝင်ဆွေးနွေးသူ

ကျား - ၃၇ဦး

မ- ၂၉ဦး

မှတ်တမ်းတင်သူ

အမည် -ဦးစောအယ်ဒိုမူး

ရာထူး-လူထုစည်းရုံးရေးမှူး

လုပ်ငန်းဆောင်ရွက်မှု မှတ်တမ်းခါတ်ပုံများ

