

ပြည်ထောင်စုသမ္မတမြန်မာနိုင်ငံတော်အစိုးရ
စိုက်ပျိုးရေး၊ မွေးမြူရေးနှင့်ဆည်မြောင်းဝန်ကြီးဌာန
ကျေးလက်ဒေသဖွံ့ဖြိုးတိုးတက်ရေးဦးစီးဌာန
လွိုင်ကော်-ရှားတောမြို့နယ်



လူထုဗဟိုပြုစီမံကိန်း

National Community Driven Development Project



ကျေးရွာဖွံ့ဖြိုးရေးအစီအစဉ် (၂၀၁၉-၂၀၂၀)

Village Development Plan(VDP)

ရှားတောမြို့နယ်၊ အလယ်ပိုင်းကျေးရွာအုပ်စု၊ စလောင်းကျေးရွာ

မာတိကာ

အကြောင်းအရာ	စာမျက်နှာ
၁။ မြို့နယ်ပြင်မြေပုံ	၃
၂။ အုပ်စုမြေပုံ	၄
၃။ အုပ်စုတွင်ပါဝင်သောကျေးရွာများစာရင်း	၅
၄။ ကျေးရွာသမိုင်းကြောင်း(ကျေးရွာအခြေခံအချက်အလက်များ)	၆
၅။ လူထုပူးပေါင်းပါဝင်သော လူမှုဆန်းစစ်ခြင်းနှင့်အကဲဖြတ်ခြင်းလုပ်ငန်းစဉ် (PSA/PRA) အကျဉ်းချုပ်ဇယား	၈
၆။ လူမှုရေး နှင့် အရင်းအမြစ်ပြင်မြေပုံ	၉
၇။ လူမှုရေး နှင့် အရင်းအမြစ်ပြင်မြေပုံသုံးသပ်ချက်	၁၀
၈။ ဥစ္စာဓနကြွယ်ဝမှုအဆင့် သတ်မှတ်ချက်ပြပုံ	၁၁
၉။ ဥစ္စာဓနကြွယ်ဝမှုအဆင့်သတ်မှတ်ချက်ဇယားသုံးသပ်ချက်	၁၂
၁၀။ ရာသီခွင်ပြဇယား	၁၃
၁၁။ ရာသီခွင်ပြဇယားသုံးသပ်ချက်	၁၄
၁၂။ အရင်းအမြစ် အသုံးပြုမှုနှင့်ထိန်းချုပ်မှု	၁၅
၁၃။ အရင်းအမြစ် အသုံးပြုမှုနှင့်ထိန်းချုပ်မှု သုံးသပ်ချက်	၁၆
၁၄။ ပင့်ကူအိမ်ပြပုံ (ကျား၊မ)	၁၇
၁၅။ ပင့်ကူအိမ်သုံးသပ်ချက် (ကျား၊မ)	၁၈
၁၆။ အဖွဲ့အစည်းချိတ်ဆက်မှုပြပုံ	၁၉
၁၇။ အဖွဲ့အစည်းချိတ်ဆက်မှုပြပုံသုံးသပ်ချက်	၂၀
၁၈။ ကော်မတီဝင်များစာရင်း	၂၁
၁၉။ ကျေးရွာအချက်အလက်များ (ပုံစံ-၁)	၂၃
၂၀။ စီမံကိန်းအချိန်ဇယား (ပုံစံ-၂)	၂၅
၂၁။ ကျေးရွာဖွံ့ဖြိုးရေးဦးစားပေးအစီအစဉ် (ပုံစံ-၃)	၂၇
၂၂။ အစည်းအဝေးမှတ်တမ်းများ	၃၅
၂၃။ ကဏ္ဍအလိုက်ဦးစားပေးဖွံ့ဖြိုးရေးလုပ်ငန်းစဉ်များ	၃၆
၂၄။ ဦးစားပေးလုပ်ငန်းများရွေးချယ်ခြင်းဇယား	၃၈
၂၅။ ကျေးရွာဖွံ့ဖြိုးရေးအစီအစဉ်ဆောင်ရွက်မှုမှတ်တမ်းဇာတ်ပုံများ	၃၉

ကျေးရွာအုပ်စုတွင် ပါဝင်သော ကျေးရွာများစာရင်း

စဉ်	ကျေးရွာအုပ်စုအမည်	ကျေးရွာအမည်	မှတ်ချက်
၁။	အလယ်ပိုင်း	မြောက်ရွာ	
၂။		တင်လွယ်	
၃။		စလောင်း	
၅။		ပန်လို	
၆။			
၇။			
၈။			
၉။			
၁၀။			
၁၁။			
၁၂။			
၁၃။			
၁၄။			
၁၅။			
၁၆။			
၁၇။			
၁၈။			
၁၉။			
၂၀။			

လူထုဗဟိုပြုစီမံကိန်းမှ လူထုပူးပေါင်းပါဝင်သောနည်းဖြင့် စတုတ္ထနှစ်စီမံကိန်း မိတ်ဆက်အစည်းအဝေး

(၂၀၁၉-၂၀၂၀) ခုနှစ်

ကျေးရွာအုပ်စုအမည်-အလယ်ပိုင်း။ ကျေးရွာအမည်- စလောင်း။ ရက်စွဲ ၁၈ .၉.၂၀၁၉။

၁။ ကျေးရွာသမိုင်းကြောင်း

စလောင်းကျေးရွာသည် ဘိုးဘွားဘီဘောကတည်းက တည်ရှိခဲ့ပြီး နှစ်ပေါင်း(၁၀၀) ကျော်ခန့်ရှိနေပြီဟု လူကြီးများခန့်မှန်းပြောဆိုကြသည်။ စလောင်းကျေးရွာဟု ခေါ်ဝေါ်ခြင်းမှာ အလောင်းမင်းတရားကြီး ဦးအောင်ဇေယျနှင့်အဖွဲ့သည် ယိုးဒယားသို့ စစ်တိုက်ရန် ချီတက်ရင်း စခန်းချရာတွေ့၍ ဝမ်းဗိုက်ဖြည့်ရန် နားကြပြီး အလောင်းမင်းတရားဦးအောင်ဇေယျ၏ တပည့်တစ်ဦးမှ စားသောက်အပြီး ဆေးကြောမှုပြုရာမှ ချောင်းတစ်ချောင်းတွင် ဇွန်းမျောပါသွားကြောင့် အလောင်းမင်းတရား ဦးအောင်ဇေယျမှ တိုက်ပွဲအောင်မြင်လာလျှင် ထိုရွာကို ဇွန်းမျောရွာဟု ရွာတည်ရန် မိန့်မှာခဲ့သည်ဟု ဆိုပါသည်။ ယိုးဒယားတိုက်ပွဲအောင်မြင်လာပြီး ရွာကိုအမှန်တကယ်တည်ထောင်ခဲ့ရာ မှ နောက်ပိုင်းတွင် ရှမ်းဘာသာအရ စောလောင်းဟုခေါ်ရာမှ နောက်ပိုင်းတွင် စလောင်းကျေးရွာ ဖြစ်လာခဲ့ရသည်။ နောက်ပိုင်းတွင် ထိုကျေးရွာသို့ ကယားလူမျိုးများ စုစည်းနေထိုင်ခဲ့ကြသော ရွာဖြစ်ခဲ့သည်။ ကယားများရွှေ့ပြောင်းသွားကြပြီး ရှမ်းများပြန်လည်နေထိုင်သည်။ ၁၉၉၅ ခုနှစ်တွင် ကိုယ်ထူကိုယ်ထ စာသင်ကျောင်း တည်ဆောက်ခဲ့သော်လည်း စာသင်ကျောင်းဆောက်လုပ်မှု မပြီးစီးမှီ ၁၉၉၆ခုနှစ်တွင် ဖြတ်လေးဖြတ်စစ်ဘေးဒဏ်ကြောင့် ရှားတောမြို့စုစည်းကျေးရွာတွင် ပြောင်းရွှေ့နေထိုင် ကြရသည်။ နယ်မြေအခြေအနေ ပြန်လည်တည်ငြိမ်လာခဲ့သော ၂၀၀၀ခုနှစ်တွင် ကျေးရွာသို့ ပြန်လည်ပြောင်းရွှေ့နေထိုင်ခဲ့ကြပြီး စာသင်ကျောင်းကိုလည်းပြန်လည်ပြုပြင်ခဲ့ကြသည်။ ယခုချိန်တွင် စလောင်းကျေးရွာတွင် စာသင်ကျောင်း၊ဆေးပေးခန်းများ ရှိလာသည်။လူဦးရေ(၂၂၆)ဦးရှိပြီး ရှမ်းလူမျိုးများ အများစု ဖြစ်ကြသည်။ တစ်ရွာလုံး ဗုဒ္ဓဘာသာကို ကိုးကွယ်ကြသည်။ အဓိကစိုက်ပျိုးရေးမှာ လယ်စပါးစိုက်ပျိုးကြပြီး စီးပွားရေးအဖြစ် နမ်းကို စိုက်ပျိုးကြသည်။ ဘိုးဘွားဘီဘင် လက်ထက်ကတည်းကပင် ကျင့်သုံးခဲ့သော ရိုးရာဓလေ့ ထုံးစမ်းစဉ်လာများကိုလည်း မပျောက်ပျက်အောင် ထိန်းသိန်းစောင့်ရှောက်ကာ အေးချမ်းပျော်ရွှင်စွာနေ ထိုင်ကြသည်။

မှတ်တမ်းတင်သူ

အမည် - ဒေါ်မေမျိုးဇာ

ရာထူး- လူထုစည်းရုံးရေးမှူး

လူထုပူးပေါင်းပါဝင်သော လူမှုဆန်းစစ်ခြင်း နှင့်အကဲဖြတ်လုပ်ငန်းစဉ်(PSA/PRA) အကျဉ်းချုပ်ဇယား

စဉ်	အကြောင်းအရာ	ရက်စွဲ/	ဦးတည်အုပ်စု	တက်ရောက်သူ			အဓိကဆွေးနွေးချက်များ
				ကျား	မ	ပေါင်း	
၁	လူမှုရေးအရင်းအမြစ်ပြမြေပုံ (social Map/ Resource Map)	၁၈.၉.၂၀၁၉	ရပ်မိရပ်ဖ ကော်မတီဝင်များ	၁၆	၂၀	၃၆	အိမ်အမျိုးအစားများ၊အခြေခံအဆောက်အဦးများ၊လမ်းပန်းဆက်သွယ်ရေးအခြေအနေ၊ လယ်ယာမြေမြစ်ချောင်း၊ ရေတွင်းရေကန်သစ်တောများ
၂	ဥစ္စာနေကြွယ်ဝမှု အဆင့်သတ်မှတ်ချက် (Wealth Ranking)	၁၉.၁၀.၂၀၁၉	ချမ်းသာ၊ အလယ်အလတ်၊ နွမ်းပါးအုပ်စု	၁၆	၂၀	၃၆	ကျေးရွာလူမှုစီးပွားအုပ်စုများ၊ ခွဲခြားသတ်မှတ်နိုင်ရေးအတွက် အခြေခံစံနှုန်းများသတ်မှတ်ခြင်းကျေးရွာသားများ နှင့်အများသဘောတူ ခွဲခြားသတ်မှတ်ခြင်း
၃	ပိုင်ဆိုင်မှုသုံးသပ်ခြင်း	၁၉.၁၀.၂၀၁၉	ကော်မတီဝင်၊ အမျိုးသမီး၊ အမျိုးသားများ	၁၆	၂၀	၃၆	အမျိုးသမီးနှင့်အမျိုးသားများ ပိုင်ဆိုင်ပြီးထိန်းချုပ်ထားသည့် ပိုင်ဆိုင်မှု(သို့)အရင်းအမြစ်များ ကို သုံးသပ်ခြင်း
၄	ရာသီခွင်ပြကွဲဒီဇိုင်း Seasonal Calender	၁၉.၁၀.၂၀၁၉	ကော်မတီဝင်၊ အမျိုးသမီး၊ အမျိုးသားများ	၁၆	၂၀	၃၆	ရာသီဥတုစိုက်ပျိုးသီးနှံများ၊ လယ်ယာလုပ်ငန်းများ၊ ဝင်ငွေထွက်ငွေ၊မွေးမြူရေးလုပ်ငန်းများ၊
၅	ပင့်ကူအိမ်ကွန်ယက် (Spider Web)	၁၉.၁၀.၂၀၁၉	အမျိုးသား၊ အမျိုးသမီးများ	၁၆	၂၀	၃၆	အမျိုးသား၊အမျိုးသမီးများ ဘဝန်းတူအခွင့်အရေးရရှိမှုနှင့် မရရှိသည့်အကြောင်းအရင်းများ
၆	အဖွဲ့အစည်းချိတ်ဆက်ပုံ (Venn Diagram)	၁၉.၁၀.၂၀၁၉	ကျေးရွာလူမှုဖွံ့ဖြိုးရေး အဖွဲ့အုပ်ချုပ်ရေး အဖွဲ့၊ကျေးရွာစီထောက်အဖွဲ့	၁၆	၂၀	၃၆	ကျေးရွာတွင်ရှိအဖွဲ့အစည်းများ နှင့်ဖွံ့ဖြိုးရေးလုပ်ငန်း အတွက် ချိတ် ဆက်ဆောင်ရွက်လုပ်ကိုင်မှု

ကျေးရွာ၏ လူမှုရေးအရင်းအမြစ်ပြမြေပုံရေးဆွဲခြင်း

မြို့နယ် -လွိုင်ကော်..။ကျေးရွာအုပ်စု အလယ်ပိုင်း..။ကျေးရွာ - စလောင်း...။ရက်စွဲ ...၁၈.၉.၂၀၁၉



ပါဝင်ဆွေးနွေးသူ

မှတ်တမ်းတင်သူ

ကျား-၁၆ ဦး

အမည် -ဒေါ်မေမျိုးဇာ

မ - ၂၀ ဦး

ရာထူး -CF

လူမှုရေးနှင့် အရင်းအမြစ်ပြု မြေပုံ

စတုတ္ထနှစ်စီမံကိန်းစက်ဝန်း ကျေးရွာဖွံ့ဖြိုးရေးအစီအစဉ်ရေးဆွဲခြင်း အစည်းအဝေးသုံးသပ် ဆွေးနွေးချက်အရ စလောင်း ကျေးရွာသည် သစ်တောများ၊ တောတောင် များ၊ လယ်၊ ယာများကို အမှီပြု၍ စိုက်ပျိုးရေးလုပ်ငန်းဖြင့် အသက်မွေးဝမ်းကြောင်းပြုကြသည်။ ကျေးရွာ၏အရှေ့ဘက် (၂)ဖာလုံခန့်တွင် တောင်ပေါ်ဘုန်းကြီးကျောင်းနှင့် စေတီတစ်ဆူရှိပါသည်။ ကျေးရွာတွင်ရှမ်းလူမျိုးများသာ နေထိုင်ပြီး ဗုဒ္ဓဘာသာကို သက်ဝင်ကိုးကွယ် ယုံကြည်ကြပါသည်။ ဘုန်းတော်ကြီး ကျောင်း၊ စေတီ၊ နတ်စင်တို့လည်း တည်ထားကိုးကွယ်ကြပါသည်။ အိမ်ထောင်စုပေါင်း (၅၈) စုရှိပါသည်။ စိုက်ပျိုးရေးလုပ်ငန်းတွင် စပါးနှင့် နှမ်းသီးနှံတို့ကိုသာ အဓိကစိုက်ပျိုးကြသည်။ ကျေးရွာနှင့်(၄)ဖာလုံခန့် အကွာအဝေးတွင် အစိုးရမှ ရှားတောချောင်းတံငယ်တစ်ခု တည်ဆောက်ထားပြီး ရေသွယ်ယူကာ အလှည့်ကျလယ်စပါးကို စိုက်ပျိုးကြသည်။ စပါးမစိုက်ရ သောလယ်ကွင်းများတွင် နှမ်း သီးနှံကို အစားထိုး စိုက်ပျိုးကြသည်။

ကျေးရွာတွင် ကလေးငယ်များပညာသင်ယူနိုင်ရန်အတွက် အခြေခံပညာမူလတန်း ကျောင်း(၁) ကျောင်း၊ ကျန်းမာရေးပြုစောင့်ရှောက်မှုအဆင်ပြေချောမွေ့စေရန် ကျေးလက်ကျန်းမာရေး ဌာနခွဲတို့ လည်းရှိပါသည်။ ကျေးရွာသူရွာသားများ စာပေဗဟုသုတ လေ့လာဖတ်ရှုနိုင်ရန် အတွက် စာကြည့်တိုက်မှာမူ မရှိသေးပေ။ လူငယ်များ စည်းလုံးညီညွတ်စွာ ရပ်ရွာတာဝန်များကိုဆောင် ရွက်ရန်လူငယ်အဖွဲ့ ဖွဲ့စည်းထားသည် ကိုတွေ့ရှိရပါသည်။ ကျေးရွာအစည်းအဝေးများ၊အခမ်းအနားများကို ကျင်းပရာတွင် CDDနှင့် ကျေးရွာလူထုတို့ ပူးပေါင်းအကောင်အထည်ဖော် တည်ဆောက်ထားသောခန်းမဆောင်တွင် ပြုလုပ်ကြလေ့ရှိပါသည်။

လမ်းပန်းဆက်သွယ်ရေးအနေဖြင့် ယခင်က ကျောက်ချောလမ်းသာရှိပြီး သွားရေး လာရေးအဆင်မပြေခဲ့ပေ။ ၂၀၁၆ခုနှစ်တွင် အစိုးရမှ ရှားတော-စလောင်းလမ်းကို ကတ္တရာ လမ်းဖောက်လုပ်ပေးခြင်းကြောင့် ယခုအခါ လမ်းပန်းဆက်သွယ် ရေးအဆင်ပြေပါသည်။ ကျေးရွာတွင်း လမ်းများကိုလည်း ယခင်နှစ် ၂၀၁၇ခုနှစ်တွင် လူထုဗဟိုပြုစီမံကိန်းမှ ပေးပေါင်း(၅၀၄)ပေ ကျောက်ချောလမ်း ခင်းခြင်း နှင့် ၂၀၁၈ ခုနှစ်တွင် ခန်းမဆောင်တည်ဆောက်ပေးခဲ့ပါသည်။ ကျန်ရှိနေသော ရွာတွင်းလမ်းများကိုလည်း ၂၀၁၈ခုနှစ် တွင် CYC ၊ IRC မှကျောက်ချောလမ်းခင်းပေးရန် ရှိပါသည်။

မီးလင်းရေးအခြေအနေမှာ ယခင်က ဖယောင်းတိုင်၊ဆိုလာမီးကိုသာ အသုံးပြုရသော်လည်း ၂၀၁၆ခုနှစ်တွင် အစိုးရမှ လျှပ်စစ်မီးသွယ်တန်းပေးခြင်းကြောင့် ယခုအခါ အဆင်ပြေချောမွေ့ နေလျက်ရှိပါသည်။ ကျေးရွာရေရရှိရေး အနေဖြင့် ၂၀၁၅ခုနှစ်တွင် ကျေးလက်ဒေသဖွံ့ဖြိုးရေးဌာနမှ ရေစက်နှင့် (၅၀၀၀)ဂါလံဆန့် ရေလှောင်ကန်(၂)ကန် တည်ဆောက်ပေးပြီး ရေသွယ်ယူ ခဲ့ကြသော်လည်း ၎င်းနှစ်တွင် မိုးသည်းထန်စွာ ရွာသွန်း မှုကြောင့် တောင်ကျရေလျှံကာ ၎င်းရေစက်ကို နှစ်မြုပ်ပျက်စီးခဲ့ရာ ၎င်းရေစက်ပျက်စီးခဲ့ပြီး ရေစုပ်တင်သွယ်ယူမှု ပျက်စီးခဲ့သည်။ ယခုတွင် ကျေးလက်ဒေသဖွံ့ဖြိုးရေး ဌာနနှင့်လွတ်တော်ရုံပုံငွေဖြင့် ရေစက်(၂)ကန်(၅၀၀၀)ဆန့် ရေလှောင်ကန်(၂)လုံးထပ်မံ၍ တည်ဆောက်ကာ ကျေးရွာရေရရှိရေးကို ဆောင်ရွက်ပေးလျက်ရှိပါသည်။

ကျေးရွာအရင်းအမြစ်ပြုမြေပုံ ဆွေးနွေးသုံးသပ်ချက်များအရ ကျေးရွာတွင် လိုအပ်လျက်ရှိသော ဖွံ့ဖြိုးတိုးတက်ရေး လုပ်ငန်းများအဖြစ်

- (၁) ခန်းမဆောင် အိမ်သာနှင့် ခြံစည်းရိုးတည်ဆောက်ခြင်း
 - (၂) အဝီစိတူးခြင်း
 - (၃) မူကြိုကျောင်းတည်ဆောက်ခြင်း
 - (၄) ကျေးရွာတွင်း ကျောက်ချောလမ်းခင်းခြင်း
 - (၅) အားကစားကွင်းတည်ဆောက်ခြင်း
- စသည့် လုပ်ငန်းများ လိုအပ်လျက်ရှိသည် ဟု သုံးသပ်ဆွေး ခဲ့ပါသည်။

ဥစ္စာနေအဆင့် ခွဲခြားမှု စံနမူနာပုံစံ

မြို့နယ် -လွိုင်ကော်။ ကျေးရွာအုပ်စု -အလယ်ပိုင်း ။ ကျေးရွာ -စလောင်း။ ရက်စွဲ - ၂၉.၉.၂၀၁၇။

အမျိုးအစား	သတ်မှတ်ချက်/ညွှန်းကိန်းများ	အိမ်ထောင်စု အရေအတွက်	ရာခိုင်နှုန်း
ချမ်းသာ	တိုက်အိမ်၊လယ်(၄)ဧက၊ကား ဆိုင်ကယ်၊နွား၊ကျွဲ၊ လယ်ထွန်စက်၊ လှည်း၊တီဗွီ။	၁၆	၂၀%
အလယ်အလတ်	ပျဉ်ထောင်အိမ်၊လယ်(၂)ဧက ၊ လယ်ထွန်စက်၊ ဆိုင်ကယ်၊တီဗွီ၊လှည်း၊နွား၊	၂၀	၃၃%
ဆင်းရဲ/နွမ်းပါး	ဝါးထရုံအိမ်၊လယ်မရှိ၊တောင်ယာအနည်းငယ်ရှိ၊ ဆိုင်ကယ်။	၂၂	၄၇%
စုစုပေါင်းအိမ်ထောင်စု		၅၈	၁၀၀%

ပါဝင်ဆွေးနွေးသူ

ကျား- ၁၆ဦး

မ - ၂၀ဦး

မှတ်တမ်းတင်သူ

အမည် -ဒေါ်မေမျိုးဇာ

ရာထူး -CF

ဥစ္စာနေကြွယ်ဝမှုဇယား သုံးသပ်ချက်

ဥစ္စာနေ ကြွယ်ဝမှု ဆွေးနွေးသုံးသပ်ချက်အရ စလောင်းကျေးရွာတွင် ဥစ္စာနေအဆင့်ကြွယ်ဝမှုအရ အဆင့်(၃)ဆင့် ခွဲခြားထားပါသည်။ ၎င်းတို့မှာ ချမ်းသာအဆင့်၊ အလယ်အလတ်အဆင့်နှင့် ဆင်းရဲနွမ်းပါးသောအဆင့်တို့ဖြစ်ပါသည်။ ချမ်းသာသောအဆင့်ရှိ အိမ်ထောင်စုများ၏ ပိုင်ဆိုင်မှု ဆွေးနွေးသုံးသပ်ရာတွင် ၎င်းတို့၏ပိုင်ဆိုင်မှုများအဖြစ် တိုက်အိမ်၊လယ်(၄)ဧက၊ ကား၊ ဆိုင်ကယ်၊လယ်ထွန်စက် ၊ တီဗီ ၊ လှည်း နှင့် ကျွဲ၊ နွား စသည်တို့ ပိုင်ဆိုင်ကြသည်ကို တွေ့ရှိရပါသည်။

အလယ်အလတ်အဆင့်ရှိ အိမ်ထောင်စုများ၏ ပိုင်ဆိုင်မှုဆွေးနွေးသုံးသပ်ချက်အရ ၎င်းအိမ်ထောင်စုများ၏ ပိုင်ဆိုင်မှုများအဖြစ် ပျဉ်ထောင်အိမ်၊ လယ်(၂)ဧက ၊ လယ်ထွန်စက်၊ ဆိုင်ကယ်၊တီဗွီ၊ကျွဲ၊နွား၊ လှည်းတို့ ပိုင်ဆိုင်မှုရှိကြပါသည်။ စီးပွားရေးလုပ်ငန်း လုပ်ကိုင်နိုင်ကြပြီး စိုက်ပျိုးရေးလုပ်ငန်းများတွင်လည်း အရင်းအနှီးတတ်နိုင်သော အိမ်ထောင်စုများဖြစ်ကြပါသည်။

ဆင်းရဲနွမ်းပါးသော အဆင့်တွင်မူ ၎င်းတို့၏ပိုင်ဆိုင်မှုများမှာ ဝါးထရံကာအိမ်၊ လယ်မရှိ၊ ဆိုင်ကယ်၊ တောင်ယာအနည်းငယ်တို့ကို ပိုင်ဆိုင်ကြပါသည်။ ၎င်းအိမ်ထောင်စုများသည် ချမ်းသာသောမိသားစုများ၏ လယ်ယာလုပ်ငန်းခွင်တွင် နေ့စား၊ပုတ်ပြတ်လုပ်ငန်းများ လုပ်ကိုင်ပြီး စားဝတ်နေရေးကို ဖြေရှင်းကြရသော အိမ်ထောင်စုများဖြစ်ကြပါသည်။ တောင်ယာ၊လယ်ယာလုပ်ငန်း မရှိသော အချိန်များတွင် ဆန်၊စပါး၊ ငွေတို့ကို ချမ်းသာသောမိသားစု၊ အလယ်အလတ်မိသားစုများထံမှ ကြိုတင်ယူစနစ်ဖြင့် ချေးယူကာ လယ်ယာလုပ်ငန်းခွင် အချိန်တွင် ပြန်လည်လုပ်ကိုင်ပေးခြင်းဖြင့် စားဝတ်နေရေးကို ဖြေရှင်းကြပါသည်။ ၎င်းအခြေအနေတွင်ရှိသော အိမ်ထောင်စုအများစုမှာ ပညာဗဟုသုတနည်းပါးခြင်း၊ မိဘဘိုးဘွားတို့မှလည်း လယ်ယာမရှိခဲ့ခြင်း၊ ဆင်းရဲခဲ့ခြင်းကြောင့် ယခုအချိန်တွင်လည်း ဆင်းရဲနွမ်းပါးခြင်းဖြစ်ပါသည်။

ထိုမပြေလည်အုပ်စုများ ကျေးရွာဖွံ့ဖြိုးတိုးတက်ရေး လုပ်ငန်းများတွင် ပါဝင်လာစေရန် ကျေးရွာဖွံ့ဖြိုးတိုးတက်ရေးအစီအစဉ်ရေးဆွဲရာတွင် ၎င်းအိမ်ထောင်စုများ ပါဝင်နိုင်သောအချိန် ၊ ၎င်းတို့၏လိုအပ်ချက်များနှင့်ကိုက်ညီသော လုပ်ငန်းများရေးဆွဲခြင်းနှင့်၊ ၎င်းတို့ရရှိနိုင်သော အခွင့်အရေးများကိုဖော်ထုတ်ခြင်းဖြင့် ၎င်းတို့၏ ဥစ္စာနေပိုင်ဆိုင်မှု အခြေအနေနှင့် စားဝတ်နေရေး အပိုင်းတွင် အထောက်အကူ ပြုနိုင်မည်ဖြစ်သည်ဟု သုံးသပ်ဆွေးနွေးခဲ့ကြပါသည်။

ရာသီခွင်ပြကွဒိန်

ရာသီခွင်ပြကွဒိန်

ဟေ့လင်းကျေးဇူး

အကြောင်းအရာ	တန်ခူး	ကဆုန်	နယုန်	ဝါဆို	ဝါခေါင်	တော်သလင်း	သီတင်းကျွတ်	တန်ဆောင်မုန်း	နတ်တော်	ပြာသို	တပို့တွဲ	တပေါင်း
ရာသီဥတု												
စိုက်ပျိုးရေး								ပေါင်း				
ပင်ဋေ/ထွက်ဋေ	ဇုန်	ဇုန်	ဇုန်	ဇုန်	ဇုန်	ဇုန်	ဇုန်	ဇုန်	ဇုန်	ဇုန်	ဇုန်	ဇုန်
ကျန်းမာရေး			ကုသိုလ်ရေး၊ ဝမ်းပျက်ဝမ်းလျှော					နှာဆေး၊ ချောင့်ဆေး				
ပွဲလမ်းသဘင်	ဆင်္ကြန်ပွဲ	ဆွမ်းပွဲ		ဝါဆိုသန့်ကပ်ပွဲ		ဆွမ်းတော်ဗြဲပွဲ	သီတင်းကျွတ်ပွဲ	တန်ဆောင်မုန်းဆွမ်းတော်ဗြဲပွဲ			ထမင်းပွဲ	
သောက်သုံးစေရရှိမှု												
အစားအစာဖူလုံမှု												

ပါကင်ဆွေးနွေးသူ

မှတ်တမ်းတင်သူ

ကျား- ၁၆ ဦး

အမည် ဒေါ်စေမျိုးလ

မ- ၂၀ ဦး

ရာထူး ဂျာနယ်ရေးရာဗျူဟာ

ရာသီခွင်ပြ ပြက္ခဒိန် သုံးသပ်ချက်

စလောင်းကျေးရွာ၏ ရာသီခွင် ပြက္ခဒိန် ဆွေးနွေးသုံးသပ်ချက်အား စလောင်းကျေးရွာတွင်နေ့၊ မိုး၊ ဆောင်း ဥတု(၃) ပါးအတွင် ရာသီအလိုက် စိုက်ပျိုးရေးလုပ်ငန်းများဆောင်ရွက်မှု ၊ ဝင်ငွေ/ထွက်ငွေ အခြေအနေ၊ ကျန်းမာရေးအခြေအနေနှင့် ပွဲလမ်းသဘင်ဆင်ယင်ကျင်းပမှု သောက်သုံးရေရရှိမှု နှင့် အစားအစာဖူလုံမှုအခြေအနေများကို ဆွေးနွေးသုံးသပ်ခဲ့ပါသည်။ စိုက်ပျိုးရေးလုပ်ကိုင်ဆောင်ရွက်မှု အခြေအနေအရ စပါးနှင့် နှမ်းသီးနှံကို ကျေးရွာတွင် အဓိကစိုက်ပျိုးကြပြီး မိုးဥတုစတင်ချိန် မေလမှ ဇူလိုင်လများတွင် စတင်စိုက်ပျိုးကြပြီး နှမ်းသီးနှံကို စက်တင်ဘာလ၊အောက်တိုဘာလများတွင် ရိတ်သိမ်းကြပါသည်။ စပါးကို နိုဝင်ဘာလ၊ဒီဇင်ဘာလတွင် ရိတ်သိမ်းကြသည်။ ဝင်ငွေထွက်ငွေ အခြေအနေမှာ စိုက်ပျိုးရာသီဖြစ်သောမိုးရာသီတွင် ထွက်ငွေပိုမိုများ သည်ကိုတွေ့ရှိရပါသည်။ စိုက်ပျိုးရေးဌာနမှ စိုက်စရိတ်ချေးငွေ ထုတ်ယူကြသော်လည်း အမှန်တကယ် ကုန်ကျစရိတ်မှာ များပြားလှပါသည်။ နှမ်းသီးနှံရိတ်သိမ်းချိန်တွင် ဝင်ငွေအတွက် အဆင်ပြေပါသော်လည်း စိုက်စရိတ်ချေးငွေ ပြန်လည်ပေးဆပ်ခြင်းနှင့် အစားအစာဖူလုံမှုမရှိသော ဝါဆို၊ ဝါခေါင်လများတွင် ကြိုတင်အကြွေးယူထားသော ဈေးဆိုင်များ၊ကုန်သည်များကို ပြန်လည်ပေးဆပ်ခြင်းတို့ဖြင့် အကြွေးသံသရာလည်လျက် ရှိပါသည်။

ကျေးရွာတွင် ရာသီအလိုက် ပွဲလမ်းသဘင်များကို ဆင်ယင်ကျင်းပလေ့ရှိရာ တန်ခူးလတွင် သင်္ကြန်ရေလောင်းပွဲ၊ ကဆုန်လတွင် ညောင်ရေသွန်းပွဲ၊ ဝါဆိုလတွင် ဝါဆိုသင်္ကြန်လှူဒါန်းပွဲ၊ သီတင်းကျွတ်တွင် မီးထွန်းပွဲ၊ တန်ဆောင်မုန်းလတွင် ကထိန်သင်္ကြန်ပွဲနှင့် တပို့တွဲလတွင် ထမင်းနဲ့ပွဲကို ရွာလုံးကျွတ် ပြုလုပ်ကြပါသည်။ ၎င်းပွဲလမ်းသဘင်အလှူပြု လုပ်သောလများတွင် ရပ်နီးရပ်ဝေးမှ ဧည့်သည်များကို ဧည့်ခံကျွေးမွေးခြင်းတို့ကို ပြုလုပ်ကြသည်။ မိမိတတ်နိုင်သော သဒ္ဓါတရားဖြင့် ဘုန်းတော်ကြီးများ မိဘဆရာများကို ခဲဘွယ်၊ဝတ္ထုတို့ဖြင့် ကန်တော့လေ့ရှိကြပါသည်။ ထို့ကြောင့် ၎င်းလများတွင် ဝင်ငွေထက် ထွက်ငွေက ပိုမိုများပြားလေ့ရှိပြီး အားလပ်သောကာလလည်းဖြစ်ပါသည်။ နယုန်လမှ တန်ဆောင်မုန်းလအထိ ငှက်ဖျားရောဂါနှင့် တုပ်ကွေးရောဂါဖြစ်ပွားတတ်လေ့ရှိပြီး သာမန်ဖြစ်ပွားခြင်းများအတွက် ကျေးရွာတွင်သာကုသကြပြီး အရေးပေါ်အခြေအနေတွင် ရှားတောမြို့နယ် ဆေးရုံသို့ သွားရောက်ကုသကြရပါသည်။

ကျေးရွာအတွင်း သောက်သုံးရေရရှိမှုအနေဖြင့် နွေရာသီတွင် ချောင်းရေကြည်လင်ပြီး ရေနည်းသော်လည်း သောက်ရေလုံလောက်မှုရှိပါသည်။ သောက်ရေသုံးရေအတွက် ရေချောင်း ကိုသာအားကိုးကြရပါသည်။ မိုးရာသီတွင် မိုးရွာသွန်းမှုကြောင့် တောင်ကျရေကြီးခြင်းကြောင့် သောက်သုံးရေသန့်ရှင်းမှု မရှိပေ။ ဆောင်းရာသီနှင့်နွေရာသီတို့တွင် ချောင်းရေကြည်လင်ခြင်းကြောင့် သောက်သုံးရေ အဆင်ပြေမှု ရှိပါသည်။

စားနပ်ရိက္ခာ ဖူလုံမှုအနေဖြင့် သီးနှံရိတ်သိမ်းကာလဖြစ်သော သီတင်းကျွတ်မှ နွေရာသီ တန်ခူးလအထိ ဖူလုံမှုရှိကြသော်လည်း စိုက်ပျိုးရာသီဖြစ်သော မိုးရာသီတွင် လုံလောက်မှု အားနည်းပါသည်။ ၎င်းလ များတွင် ကုန်သည်များ၊ဈေးဆိုင်များတွင် အကြွေးယူခြင်း၊ ကြိုတင်ငွေ ယူခြင်းဖြင့် စားဝတ်နေရေးကို ဖြေရှင်းကြရသည်။ ကျေးရွာတွင်းမှ ချမ်းသာပြည့်စုံသော သူများထံတွင်လည်း ဆန်၊စပါးကြိုယူကာ သီးနှံစိုက်ပျိုးရိတ်သိမ်းချိန်တွင် နေ့စားပြန်လည် လုပ်ပေး ခြင်းဖြင့်လည်း စားဝတ်နေရေးကို ဖြေရှင်းကြသည်။

အရင်းအမြစ်သုံးစွဲမှုပြဇယား

ကျား	မ	ကျား+မ
ကား လယ်ထွန်စက် နတ်စင်	အပ်ချုပ်စက်	ဘုန်းကြီးကျောင်း၊ လယ်၊ တောင်ယာ၊ ရေချောင်း၊ အုတ်ကန်၊ ဆေးခန်း၊ စာသင်ကျောင်း၊ နွားလှည်း ၊ နွား၊ ကျွဲ ၊ ဈေးဆိုင် ဆိုင်ကယ် ။

အရင်းအမြစ်ထိန်းချုပ်မှုပြဇယား

ကျား	မ	ကျား+မ
ထော်လာဂျီ၊ လယ်ထွန်းစက်၊ နတ်စင်၊ နွား၊ နွားလှည်း၊ ဘုန်းကြီးကျောင်း၊ ကျွဲ။	အပ်ချုပ်စက် ဈေးဆိုင်	ဆိုင်ကယ်၊ တောင်ယာ၊ လယ် ၊ရေချောင်း၊ အုတ်ကန်၊ စာသင်ကျောင်း၊ ဆေးခန်း။

ပါဝင်ဆွေးနွေးသူ

မှတ်တမ်းတင်သူ

ကျား -၁၆ ဦး

အမည် - ဒေါ်မေမျိုးဇာ

မ -၂၀ ဦး

ရာထူး - CF

အရင်းအမြစ် သုံးစွဲမှုနှင့် ထိန်းချုပ်မှု ဆွေးနွေးသုံးသပ်ချက်

စလောင်းကျေးရွာ၏ အရင်းအမြစ်သုံးစွဲမှုနှင့် ထိန်းချုပ်မှု ဆွေးနွေးသုံးသပ်ချက်အရ လယ်ယာ၊သောက်သုံးရေ အရင်းအမြစ် ရေချောင်း၊ အုတ်ကန်၊စာသင်ကျောင်း၊ဆေးခန်း စသည့် အရင်းအမြစ်များကို အမျိုးသားနှင့် အမျိုးသမီး တန်းတူအသုံးပြုသော အရင်းအမြစ်များဖြစ်ကြပြီး တန်းတူထိန်းချုပ်မှုပြုကြသည်ကိုလည်း တွေ့ရှိရပါသည်။ ထို့အတူ ဘာသာရေးအဆောက်အဦး များဖြစ်သော ဘုန်းတော်ကြီးကျောင်း၊သိမ် စသည့် အရင်းအမြစ်များကို အမျိုးသားနှင့် အမျိုးသမီး တန်းတူအသုံးပြုကာ အမျိုးသားများသာ ထိန်းချုပ်မှု ပြုကြပါသည်။

ကားနှင့်စိုက်ပျိုးရေးလုပ်ငန်းသုံး စက်ယန္တရားပစ္စည်းများဖြစ်သော လယ်ထွန်စက်တို့ကို အများအားဖြင့် အမျိုးသားများ အသုံးပြုကြပြီး အမျိုးသားများသာထိန်းချုပ်မှု ပြုကြသည်ကို တွေ့ရှိရပါသည်။ အခြားအရင်းမြစ်များဖြစ်သည့် နွား၊ကျွဲ၊နွားလှည်းတို့ကို အမျိုးသမီး၊အမျိုး သားတန်းတူအသုံးပြုကြပြီး ထိန်းကျောင်းမှု ပြုပြင်မှုတို့ကို အမျိုးသားများက ဦးဆောင် လုပ်ကိုင်ကြပါသည်။

သို့သော် လယ်ယာ၊တောင်ယာ၊စက်ယန္တရားများဝယ်ယူခြင်း၊ ရောင်းချခြင်းများ ဆောင်ရွက်ချိန်တွင် အမျိုးသားများဦးဆောင်ကြသော်လည်း အမျိုးသမီးတို့၏ ဆုံးဖြတ်ချက်ကိုပါ အလေးထား ထည့်သွင်းဆောင်ရွက်ကြသည်ကိုလည်း တွေ့ရှိရပါသည်။

အမျိုးသမီးများ အသုံးပြုသောအရင်းအမြစ်များအဖြစ် အပ်ချုပ်စက် အရင်းအမြစ်များကို အမျိုးသမီးများအဓိကအသုံးပြုပြီး ၎င်းအရင်းအမြစ်ကို အမျိုးသမီးများကသာ ထိန်းချုပ်မှု ပြုကြပါသည်။ ဈေးဆိုင်အရင်းအမြစ်အား အမျိုးသားအမျိုးသမီးတန်းတူအသုံးပြုမှု ရှိသော်လည်း ၎င်းအရင်းအမြစ်ကို အမျိုးသမီးများသာ ထိန်းချုပ်မှုပြုကြသည်ကိုတွေ့ရှိရပါသည်။ အခြားဝင်ငွေရလုပ်ငန်းများဖြစ်သော မုန့်ဖုတ်ခြင်း၊ ဆောင်းသီးနံ့ ကြက်သွန်၊ မုံညင်းနှင့် အခြားဟင်းသီးဟင်းရွက်စိုက်ပျိုးခြင်း တို့ကို အမျိုးသမီးတို့က ဦးဆောင်လုပ်ကိုင်ကြပြီး ၎င်းလုပ်ငန်းများနှင့်ဆက်စပ်သော အရင်းအမြစ် ပစ္စည်းများကို အမျိုးသမီးများမှသာ အသုံးပြုမှု ထိန်းချုပ်မှု ပြုကြသည်ကို တွေ့ရှိရပါသည်။

ပင့်ကူအိမ်သုံးသပ်ခြင်းပြပုံ

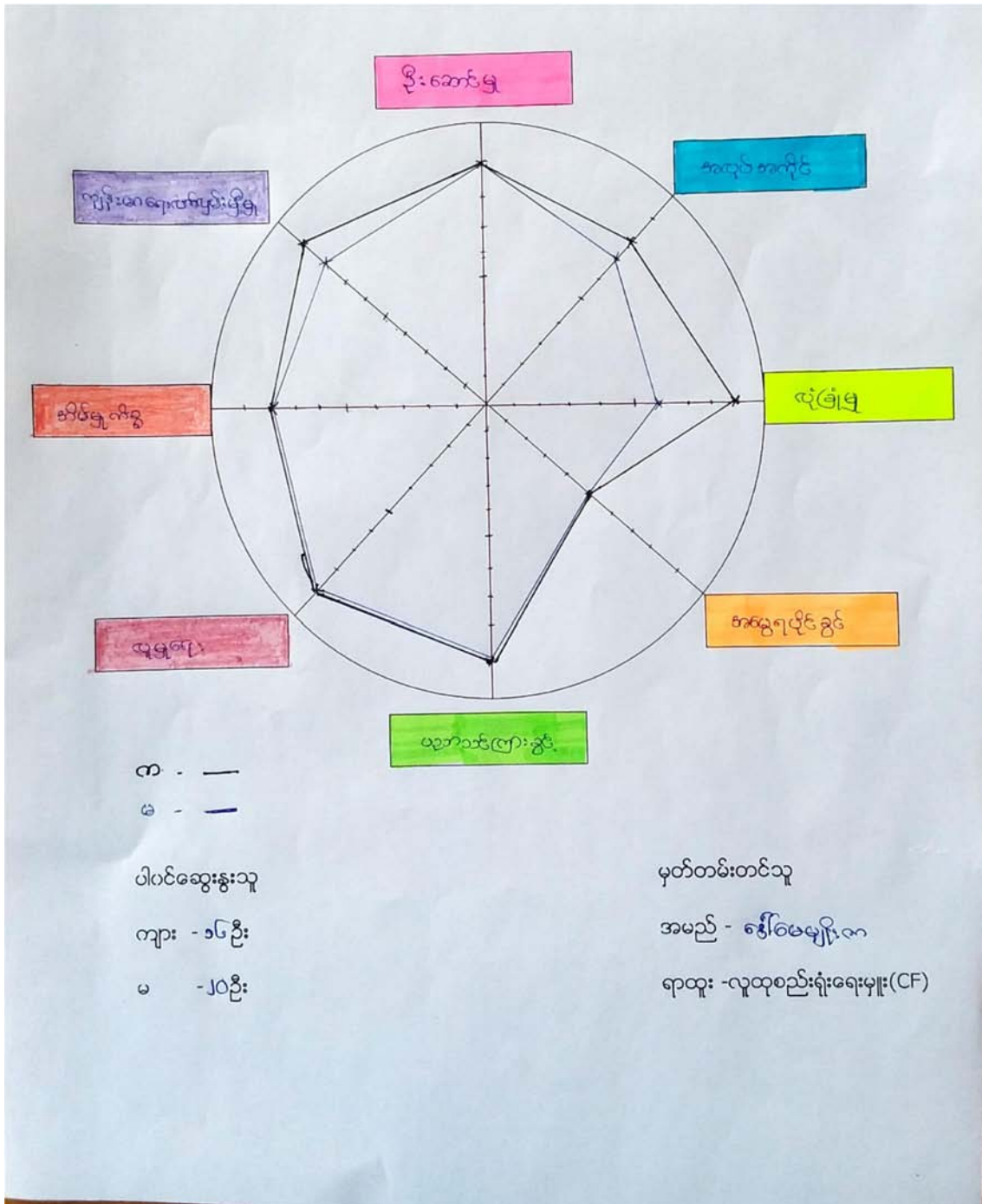

ပင့်ကူအိမ် သုံးသပ်ချက်

စလောင်းကျေးရွာ၏ ပင့်ကူအိမ်သုံးသပ်ချက်အရ အမျိုးသမီးများ၏ အလုပ်အကိုင် အခွင့်အလမ်း နှင့် ဘဝလုံခြုံမှု၊ လုပ်ငန်းခွင်လုံခြုံမှု တို့တွင် အမျိုးသားများနှင့် ကွာဟမှုရှိပါသည်။ အမျိုးသမီးများက ပိုမိုအားနည်းသည်ကို တွေ့မြင်ရပါသည်။ အဘယ့်ကြောင့်ဆိုသော် ဒေသန္တရ ဗဟုသုတနှင့် ပညာသင်ကြားခွင့်တွင် တန်းတူဖြစ်နေသော်လည်း အမျိုးသမီးများက အိမ်မှုကိစ္စများ၊ သားသမီးရေးရာများ နှင့်အမျိုးသားများကို ဦးစားပေးတတ်သောလေ့အရ ဦးဆောင်မှုနှင့် အလုပ်အကိုင်ရရှိမှုတို့တွင် အားနည်း ကြခြင်းဖြစ်သည်။ ဦးဆောင်မှုတွင် ယခင်က အမျိုးသမီးများအားနည်းမှုရှိသော်လည်း ယခုအခါတွင် အမျိုးသမီးများသည် အမျိုးသားများနည်းတူ ဦးဆောင်မှုပြုလာနိုင်သည်ကိုတွေ့ရှိရပါသည်။

အမျိုးသမီးများသည် ကျန်းမာရေးဗဟုသုတ လက်လှမ်းမီမှု ပိုမိုရှိသည်ကို တွေ့မြင်ရသည်။ အစိုးရဌာနများ၊ NGOs များမှ ကျန်းမာရေးအသိပညာပေးခြင်းတို့တွင် အမျိုးသမီးများက ပိုမိုပါဝင် ပူးပေါင်းဆောင်ရွက်ခြင်းနှင့်မိမိတို့ မိသားစုအတွက် ကျန်းမာရေးစောင့်ရှောက်မှုကို အလေးထားခြင်း ကြောင့်ဖြစ်သည်။ အမွေရပိုင်ခွင့်တွင် အမျိုးသားများနှင့် အမျိုးသမီးများ တန်းတူရပိုင်ခွင့်ရှိကြပါသည်။ အမွေရပိုင်ခွင့်နှင့် လူမှုရေးလုပ်ငန်းများတွင်ပါဝင်မှုအခြေအနေသည်လည်း အမျိုးသားများနှင့် အမျိုးသမီးတို့အကြား တူညီမှုရှိသည်ကိုတွေ့ရှိရပါသည်။

ပညာသင်ကြားခွင့်တွင် ယခင်ကတန်းတူအခွင့်အရေးမရှိခဲ့သော်လည်း Gender နှင့် ပါတ်သက်သော သင်တန်းများ တက်ရောက်ပြီးအသိညာပိုမိုတိုးတက်လာခြင်းကြောင့် ယခုအချိန်တွင် အမျိုးသားများနှင့် တန်းတူခံစားခွင့်ရရှိနေပြီဖြစ်ပါသည်။

အဖွဲ့အစည်းများချိတ်ဆက်မှု သုံးသပ်ချက်

အဖွဲ့အစည်းများ နှင့် ချိတ်ဆက်မှု သုံးသပ်ချက်အရ ကျေးရွာအတွင်းတွင် ကျေးရွာအုပ်ချုပ်ရေးအဖွဲ့ ၊ ကျန်းမာရေးကော်မတီ ၊ လူငယ်အဖွဲ့၊ ငွေစုငွေချေးအဖွဲ့၊ CDD ကော်မတီ၊ မြစ်စိမ်းရောင်ကော်မတီ၊ စပါးဘက်ကော်မတီ၊ သမငွေစုငွေချေးကော်မတီ၊ ကျောင်းကော်မတီ၊ သစ်တောထိန်းသိမ်းရေးကော်မတီနှင့် ရေကော်မတီ စသဖြင့် သက်ဆိုင်ရာကဏ္ဍအလိုက် လိုအပ်ချက်များကို ထိန်းသိမ်းဆောင်ရွက်နိုင်ရန်အတွက် ဖွဲ့စည်းထားသည်ကိုတွေ့ရှိရပါသည်။ ကျေးရွာအုပ်ချုပ်ရေးအဖွဲ့မှ ကျေးရွာဖွံ့ဖြိုးရေးအတွက် ဦးဆောင်ကာ ၊ လူငယ်အဖွဲ့၊ အမျိုးသမီးအဖွဲ့တို့နှင့် ချိတ်ဆက်ကာ ကျေးရွာလူမှုရေးလုပ်ငန်းများ သာရေး၊ နာရေးကိစ္စများတွင် တာဝန်ခွဲဝေဆောင်ရွက်ကြပါသည်။ ဘာသာရေးနှင့် သာရေး နာရေးပွဲလမ်း သဘင်ကိစ္စရပ်များတွင် လူငယ်များဦးဆောင်ကာ တာဝန်များခွဲဝေပြီး ကျရာတာဝန်ကို ကျေပြန်စွာ ထမ်းဆောင်ကြသည်။ ကျေးရွာအတွင်းတွင် ကျေးရွာအုပ်ချုပ်ရေးမှူးအဖွဲ့နှင့် ချိတ်ဆက်ကာ လူငယ်အဖွဲ့၊ ကျန်းမာရေးကော်မတီ၊ အရံမီးသတ်တပ်ဖွဲ့၊ ငွေစုငွေချေးအဖွဲ့၊ မြစ်စိမ်းရောင်ကော်မတီများတို့ဖြင့် ဖွဲ့စည်းထားကာ ကျေးရွာဖွံ့ဖြိုးတိုးတက်ရေးကို အဖွဲ့အသီးသီး ဆောင်ရွက်မှုရှိသည်ကို တွေ့ရှိရပါသည်။

စလောင်းကျေးရွာပြင်ပမှ ဌာနဆိုင်ရာများ၊ NGOs၊ INGOs အဖွဲ့အစည်းများသည်လည်း ကျေးရွာအုပ်ချုပ်ရေးမှူးအဖွဲ့နှင့် ချိတ်ဆက်ကာ ကျေးရွာဖွံ့ဖြိုးရေးအတွက် ပူးပေါင်းဆောင်ရွက် ကြပါသည်။ IRC ၊ CYC နှင့်ကျေးရွာ လူထုတို့ပူး ပေါင်းကာ ကျေးရွာအတွင်း သွားလာရခက်ခဲသော ရွာတွင်းလမ်းများကို ၂၀၁၇-၂၀၁၈ ဘဏ္ဍာရေး စနစ်တွင် ဆောင်ရွက်ခဲ့ပါသည်။

Save the Children နှင့် ကျန်းမာရေးဌာနတို့မှလည်း ကျေးရွာအတွင်း ကျန်းမာရေးဆိုင်ရာ ပညာပေးခြင်း၊ လူနာလွှဲပြောင်းပေးခြင်း အရေးပေါ်ရှေးဦး သူနာပြုစုနှင့် ရန်အတွက် ကော်မတီ၊ စေတနာ့ဝန်ထမ်းများထားရှိကာ သင်တန်းပေးခြင်း၊ ကျန်းမာရေး ပညာပေးခြင်း စသည့် ကျန်းမာရေးဖွံ့ဖြိုးမှု လုပ်ငန်းများကိုဆောင်ရွက်ပေး လျှက်ရှိပါသည်။ မြစ်စိမ်းရောင်စီမံကိန်းမှာလည်း ကျေးရွာငွေစု ငွေချေးအဖွဲ့ ကော်မတီဖွဲ့ကာငွေစုငွေချေးလုပ်ငန်း၊ စိုက်ပျိုးရေးဌာနမှလည်း စိုက်စရိတ်ချေးငွေထုတ်ယူပေးခြင်း၊ လွတ်တော်ရုံပုံငွေဖြင့် ရေရရှိရေးစီမံချက်မှ ယခင်ပျက်စီးသွားသော ရေစက်နှင့်ကျေးရွာအတွင်း (၅၀၀၀) ဂါလံဆန့် ရေလှောင်ကန်(၂)လုံး ထပ်မံတည်ဆောက်ကာ ကျေးရွာရေရရှိရေးကို အကောင်အထည်ဖော် ဆောင်ရွက်ခဲ့ပါသည်။ လူထုဗဟိုပြုစီမံကိန်းအနေဖြင့် ၂၀၁၇ခုနှစ်တွင် ကျေးရွာတွင်း လမ်း(၅၀၄)ပေကို ကျေးရွာ အတွင်းသွားလာရလွယ်ကူစေရန် ကျောက်ချောလမ်းခင်းခြင်း လုပ်ငန်းကိုဆောင်ရွက်ခဲ့ပါသည်။ ဒုတိယ နှစ်စက်ဝန်းတွင် ကျေးရွာအတွက် လိုအပ်လျှက်ရှိသော ကျေးရွာခန်းမဆောင်တည်ဆောက်ခြင်းကို ကျေးရွာလူထုမှ လူထုဗဟိုပြုစီမံကိန်းပံ့ပိုးကူညီမှုဖြင့် အကောင်အထည် ဖော်ဆောင်ရွက်ပြီးစီးခဲ့ပါသည်။ စတုတ္ထနှစ်စီမံကိန်းစက်ဝန်းတွင် ခန်းမဆောင်(၂)ခန်းတွဲအိမ်သာ တည်ဆောက်ခြင်းလုပ်ငန်းကို ရွေးချယ်ကာ အကောင်အထည်ဖော်ဆောင်ရွက်ခဲ့ပါသည်။

အချုပ်အားဖြင့် စလောင်းကျေးရွာတွင် ကျေးရွာအတွင်း၌ပင် ကျေးရွာဖွံ့ဖြိုးတိုးတက်ရေးကို အဖွဲ့အသီးသီးမှ ကဏ္ဍအလိုက် ဆောင်ရွက်ခဲ့ကြသည်သာမက ကျေးရွာပြင်ပအဖွဲ့အစည်းများနှင့်လည်း ချိတ်ဆက်ကာ ကျေးရွာဖွံ့ဖြိုးတိုးတက်ရေးလုပ်ငန်းများကို ဆောင်ရွက် လျက်ရှိသည်ကို တွေ့မြင်ရပါသည်။

ကျေးရွာစီ/ထောက်ကော်မတီဖွဲ့စည်းပုံဇယား

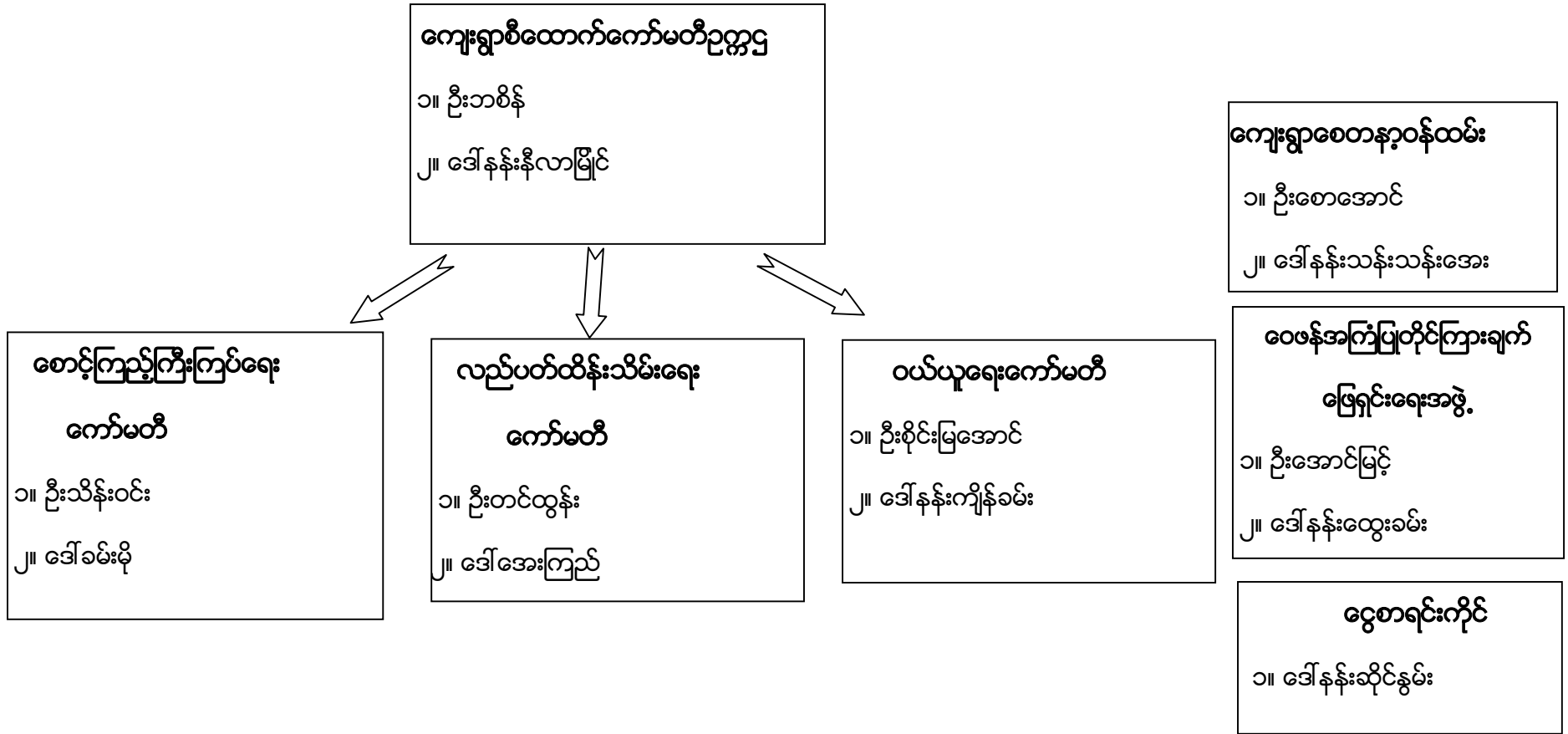

ပါဝင်ဆွေးနွေးသူ

ကျား- ၁၆ဦး

မ - ၂၀ဦး

မှတ်တမ်းတင်သူ

အမည် - ဒေါ်မေမျိုးဇော်

ရာထူး-လူထုစည်းရုံးရေးမှူး

ကျေးရွာအုပ်စုစီထောက်ကော်မတီဖွဲ့စည်းပုံဇယား

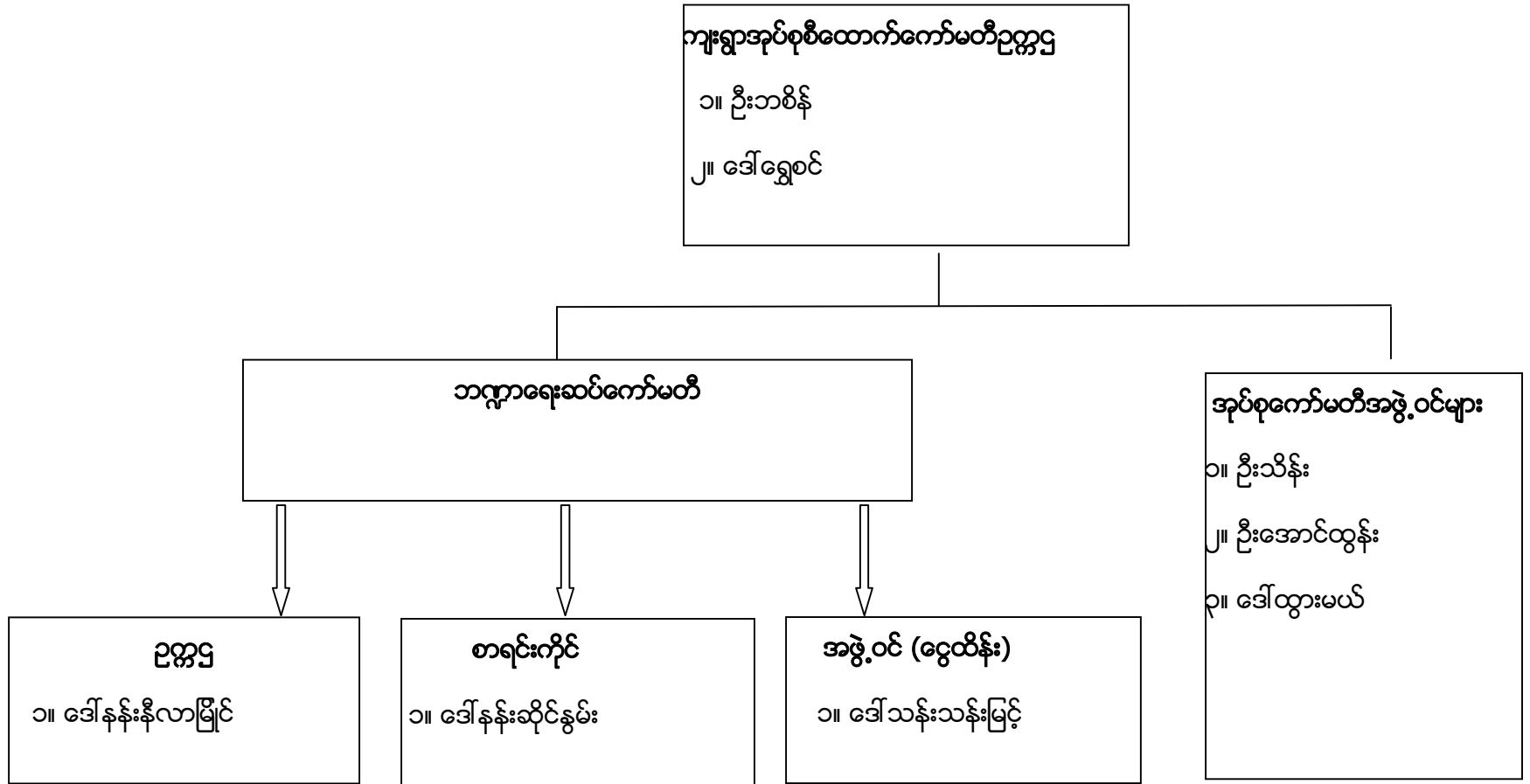

ပါဝင်ဆွေးနွေးသူ

မှတ်တမ်းတင်သူ

ကျား-၂၆ဦး

မ-၂၂ဦး

အမည် -ဒေါ်မေမျိုးဇာ

ရာထူး -လူထုစည်းရုံးရေးမှူး

ပုံစံ - ၈ - ၁ ကျေးရွာအခြေခံအချက်အလက်များ (Form PC 1)

လယ်ဥယျာဉ်များ၊ ကျေးရွာတစ်ရွာသို့ ပထမဆုံးမိတ်ဆက်ရေးသွားရောက်သောအခါ လူထုစည်းရုံးရေးမှူးသည် ကျေးရွာ ခေါင်းဆောင်များအားကျေးရွာအချက်အလက်များကိုမေတ္တာရပ်ခံ၍တောင်းခံရသည်။ ဤအချက်အလက်များကိုစီမံကိန်းမိတ်ဆက်အစည်းဝေးမတိုင်မီတောင်းခံရမည်။ စီမံကိန်းမိတ်ဆက်အစည်းဝေးတွင် လူထုစည်းရုံးရေးမှူးသည် ဤအချက်အလက်များအား စစ်ဆေးပြီး မှန်ကန်အောင်ပြုလုပ်ရမည်။ ပြီးနောက်တွင် လူထုစည်းရုံးရေးမှူးမှ သတင်းအချက်အလက်ထဲသို့ Tablets မှ တဆင့် ဖြည့်သွင်းရမည်။

ကျေးရွာခေါင်းဆောင် အမည် ဦး ဆံမြိုင်	ကျေးရွာခေါင်းဆောင်၏ ဖုန်းနံပါတ်	လူထုစည်းရုံးရေးမှူး၏အမည် ဒေါ်စမမြိုးအ
ပြည်နယ်၊ခရိုင်၊ဒေသကြီး ကယား	မြို့နယ် ရှာ၊စော့	ကျေးရွာအုပ်စု အယယ်ပိုင်၊ ဒဂုန်စု
		ကျေးရွာ ခဟောင်း

က၊ လူဦးရေ

လူမျိုးစု	အိမ်ထောင်စုအရေအတွက်	ကိုးကွယ်သည့်ဘာသာ	အိမ်ထောင်စုအရေအတွက်
လူမျိုးစု (၁) - မြင်း	၅၈	ဘာသာ(၁) - မြို့	၅၈
လူမျိုးစု (၂) -----		ဘာသာ(၂) -----	
လူမျိုးစု (၃) -----		ဘာသာ(၃) -----	
လူမျိုးစုရော -----		ဘာသာရော -----	
အခြား			
အရေအတွက်			
မသန်စွမ်းသူများ	၅ ဦး		
သက်ကြီးရွယ်အိုများ (၆၅ နှစ် နှင့် အထက်)	၁၆ ဦး		
စစ်ဘေးရှောင်			
	အမျိုးသား(အရေအတွက်)	အမျိုးသမီး(အရေအတွက်)	စုစုပေါင်းအရေအတွက်
လူဦးရေ	၁၂၄	၁၁၂	၂၃၆
လူမျိုးစု (၁) -----			
လူမျိုးစု (၂) -----			
လူမျိုးစု (၃) -----			
အခြား			
အိမ်ထောင်စုဦးစီး	၅၀	၈	၅၈

(ခ) အခြေခံအဆောက်အအုံ အသုံးအဆောင်များ

စာသင်ကျောင်း	အမှတ် ခြံပိ	ကျန်းမာရေး	အမှတ် ခြံပိ	ဘာသာရေးအဆောက် အအုံများ	အမှတ် ခြံပိ
အထက်တန်းကျောင်း	<input type="checkbox"/>	ဆေးရုံ	<input type="checkbox"/>	စေတီ	<input checked="" type="checkbox"/>
အလယ်တန်းကျောင်း	<input type="checkbox"/>	ကျန်းမာရေးဌာန	<input type="checkbox"/>	ဘုန်းကြီးကျောင်း	<input checked="" type="checkbox"/>
မူလတန်းကျောင်း	<input checked="" type="checkbox"/>	ကျန်းမာရေးဌာနခွဲ	<input type="checkbox"/>	ဟိန္ဒူဘုရားကျောင်း	<input type="checkbox"/>
မူကြိုကျောင်း	<input type="checkbox"/>	ဆေးပေးခန်း	<input checked="" type="checkbox"/>	ရေစိမ့်ယာန်ကျောင်း	<input type="checkbox"/>
အခြား	<input type="checkbox"/>	အခြား	<input type="checkbox"/>	ဗလီ	<input type="checkbox"/>
				အခြား	<input type="checkbox"/>
မှတ်ချက်		မှတ်ချက်		မှတ်ချက်	

(ဂ) ကျွမ်းကျင်သူများမှတ်တမ်း (ကျေးရွာတွင်နေထိုင်သော သို့မဟုတ် တခြားရွာမှလာရောက်သောကျွမ်းကျင်သူများ)

(၁) စာသင်ကျောင်း		(၂) ကျန်းမာရေး			(၃) လက်မှုပညာရှင်			
	ရွာတွင်နေ ထိုင်သူ	အခြားရွာမှ လာသူ		ရွာတွင်နေ ထိုင်သူ	အခြား ရွာမှ လာသူ	ရွာတွင် နေထိုင်သူ	အခြားရွာ မှလာသူ	
မူလတန်းပြဆရာ/မ	<input type="checkbox"/>	<input checked="" type="checkbox"/>	ဆရာဝန်	<input type="checkbox"/>	<input type="checkbox"/>	လက်သမား	<input type="checkbox"/>	<input checked="" type="checkbox"/>
အထက်တန်းပြဆရာ/မ	<input type="checkbox"/>	<input type="checkbox"/>	လက်ထောက် ကျန်းမာရေးမှူး	<input type="checkbox"/>	<input type="checkbox"/>	ပန်းရံ	<input type="checkbox"/>	<input checked="" type="checkbox"/>
အလယ်တန်းပြဆရာ/မ	<input type="checkbox"/>	<input type="checkbox"/>	အမျိုးသမီးကျန်းမာရေး ဆရာမ	<input type="checkbox"/>	<input type="checkbox"/>	လျှပ်စစ်ကျွမ်းကျင်၊ မီးသမား	<input type="checkbox"/>	<input type="checkbox"/>
မူကြိုဆရာ/မ	<input type="checkbox"/>	<input type="checkbox"/>	သားဖွားဆရာမ	<input type="checkbox"/>	<input checked="" type="checkbox"/>	ရေစိုက်သွယ်သူ	<input type="checkbox"/>	<input checked="" type="checkbox"/>
အခြား	<input type="checkbox"/>	<input type="checkbox"/>	ပြည်သူ့ကျန်းမာရေးလုပ်သား	<input type="checkbox"/>	<input checked="" type="checkbox"/>	ကပ်ပြင်ဆရာ	<input type="checkbox"/>	<input checked="" type="checkbox"/>
မှတ်ချက်			မှတ်ချက်			မှတ်ချက်		

(ဃ) ကျေးရွာသို့ ရောက်ရှိနိုင်သည့်လမ်းအခြေအနေ / ကျေးရွာတစ်ရွာသည် ၎င်း၏ကျေးရွာအုပ်စုနှင့် ဆက်သွယ်ထားသော လမ်းအခြေအနေ (အောက်ပါတို့ကိုပိုင်းပါ)

- ကျောက်ကြမ်းလမ်း: ကတ္တရာလမ်း ကွန်ကရစ်လမ်း: မော်တော်ဆိုင်ကယ်လမ်း:
- ကျောက်ခင်းလမ်း: မြေသားလမ်း: လူသွားလမ်း: အခြား: _____

(၁) ကျေးရွာဖွံ့ဖြိုးမှုစီမံချက်

ပိုင်းပါ

(၁) လူထုပတ်ဝန်းကျင်ထိခိုက်မှုမရှိစေရန် ဤကျေးရွာတွင်ကျေးရွာဖွံ့ဖြိုးမှု စီမံချက်ရှိခဲ့ပါသလား?

ရှိပါသည် / မရှိပါ / မသိပါ

(၂) ရှိခဲ့ပါလျှင် ဤစီမံချက်ကို မည်သည့် ခုနှစ်တွင်ပြင်ဆင်ခဲ့ပါသနည်း?

နှစ်- 2014 / မသိပါ

(၃) ဤစီမံချက်ကို မြို့နယ်မှအတည်ပြုခဲ့ပါသလား?

ပြုခဲ့ပါသည် / မပြုခဲ့ပါ / မသိပါ

(ခ) ခရီးအကွာအဝေး

(၁) ဤကျေးရွာ၏ပတ်ဝန်းကျင်ကျေးရွာအုပ်စု၏ပတ်ဝန်းကျင်အထိခရီးမိုင်မည်မျှကွာဝေးသနည်း? မိုင်- 6 / မသိပါ

(၂) ဤကျေးရွာမှ ၎င်းကျေးရွာအုပ်စု၏ပတ်ဝန်းကျင်လွှာတွင်ကြာမြင့်သည့်အချိန်

ခြောက်သွေ့ရာသီတွင်ကြာချိန်- ၀ : ၃၀ - ထော်လာဂျီ / မော်တော်ဆိုင်ကယ် / ခြေလျင် / လား / မော်တော်တုတ် / အခြား -----

မိုးရာသီတွင်ကြာချိန်- ၀ : ၄၅ - ထော်လာဂျီ / မော်တော်ဆိုင်ကယ် / ခြေလျင် / လား / မော်တော်တုတ် / အခြား -----

(ဆ) ပတ်ဝန်းကျင်ဆိုင်ရာသဘာဝဘေးအန္တရာယ်

ဤကျေးရွာတွင်ကြေးခြင်းကဲ့သို့ သဘာဝဘေးအန္တရာယ်ကျရောက်ဖူးခြင်း ရှိပါသလား။

မရှိပါ ရှိပါသည် ရှိလျှင်ဖော်ပြပါ-----

(ဇ) ကျေးရွာတွင် ဖွဲ့စည်းထားသော အဖွဲ့အစည်းများ

လူထုပတ်ဝန်းကျင်ထိခိုက်မှုမရှိစေရန် ဤကျေးရွာတွင် ကျေးရွာဖွံ့ဖြိုးရေးအတွက် အစိုးရ(သို့)ရွာသားများကိုယ်တိုင်(သို့) စီမံကိန်းတစ်ခုခုမှ ဖွဲ့စည်းထားသည့် အဖွဲ့အစည်းများရှိပါသလား။

(၁) CDD ဂေဟစနစ်

(၂) -----

(ဈ) အထွေထွေအုပ်ချုပ်ရေး ဦးစီးဌာန (GAD) မှ မှတ်တမ်းတင်ထားခြင်း

ဤကျေးရွာသည် အထွေထွေအုပ်ချုပ်ရေး ဦးစီးဌာန (GAD) မှ မှတ်တမ်းတင်ထားမှု ရှိပါသလား။

မရှိပါ ရှိပါသည်

ကျေးရွာခေါင်းဆောင်

အမည် ဦးဆင်မြင့်

လက်မှတ်  နေ့စွဲ

၁၈ - ၉ - ၂၀၁၉

လူထုစည်းရုံးရေးမှူး

အမည် ဦးအောင်မင်း

လက်မှတ်  နေ့စွဲ

၁၈ - ၉ - ၂၀၁၉

ပုံစံ - ၈-၂ - စီမံကိန်းစက်ဝန်းအချိန်ဇယား (PC 2)

လမ်းညွှန်ချက်၊ သက်ဆိုင်ရာလုပ်ထုတ်စည်းရုံးရေးမှူး/လက်ထောက်နည်းဥပဒေမှူးများ/စီမံကိန်းစက်ဝန်းအဖွဲ့ဝင်များ/စီမံကိန်းစက်ဝန်းအဖွဲ့ဝင်တစ်ဦးစီ၏စီမံကိန်းအချိန်ဇယားနှင့် ကျေးဇူးတင်စာအတွက် ဤပုံစံကိုဖြည့်သွင်းရမည်။									
စည်းရုံးရေးမှူး/လက်ထောက်နည်းဥပဒေမှူးဝန်ထမ်း အမည် - ဒေါ်ခေမာရီ၊ ဇနီး									
ခန.စွဲ - ၁၈.၉.၂၀၁၉				စက်ဝန်းအားအမှတ်ဖြစ်ပါ <input type="checkbox"/> စက်ဝန်း(၁) <input type="checkbox"/> စက်ဝန်း(၂) <input type="checkbox"/> စက်ဝန်း(၃) <input type="checkbox"/> စက်ဝန်း(၄)					
ပြည်နယ်/ခရိုင် ကယား		မြို့နယ် ရှားတော		ကျေးရွာအုပ်စု ဒားလယ်ပျိုဒီးဆိုင်ရာ			ကျေးရွာ ခရောင်း		
စီမံကိန်းအောင်မြင်မှုအဆင့်များ		ခန.စွဲ		အစည်းအဝေးတွင်တက်ရောက်သူအရေအတွက်					
		စတင်သည့် ခန.	ပြီးဆုံး သည့်ခန.	အမျိုးသား အရေ အတွက်	အမျိုးသမီး အရေ အတွက်	အိမ်ထောင်စုအ ရေအတွက်	လူမျိုးစုတက်ရောက်သူ အရေအတွက်နှင့် လူမျိုးစုအမည်	အိမ်ထောင်စု ပေါင်း	အိမ်ထောင်စု %
၁။ ကျေးရွာစီမံကိန်း မိတ်ဆက်အစည်းအဝေး		၁၈.၉.၁၉	၁၈.၉.၁၉	၁၆	၂၀	၃၆	၅၈	၅၈	၆၂%
၂။ ကျေးရွာပွဲ ညှိနှိုင်း စီမံချက်ရေးဆွဲခြင်း အစည်းအဝေး		၁၈.၉.၁၉	၁၈.၉.၁၉	၁၆	၂၀	၃၆	၅၈	၅၈	၆၂%
၃။ ကျေးရွာအုပ်စု လုပ်ငန်းဆုံး ဖြတ်ချက်ချ သည့်အစည်းအဝေး		၂၃.၁၀.၁၉		၈	၅	၁၃	၅၈		
၄။ မြို့နယ်အဆင့်စီမံကိန်းရေးဆွဲရေး နှင့် အကောင်အထည်ဖော်ရေးကော်မတီ၏ စီမံကိန်း သုံးသပ်မှုအစည်းအဝေး				မလို	မလို	မလို	မလို		
၅။ မြို့နယ် စီမံကိန်းရေးဆွဲရေး နှင့်အကောင် အထည်ဖော်ရေးကော်မတီ၏ဆုံးဖြတ်မှုကို ရွာသို့ အသိပေးအကြောင်းကြားသည့်အစည်းအဝေး		၁၀.၁၂.၂၀	၁၀.၁၂.၂၀	၁၁	၂၀	၃၁	၅၈	၅၈	၅၃%

၆။ စီမံကိန်းလုပ်ငန်းခွဲစီမံချက်ရေးဆွဲခြင်း အစည်းအဝေး	မလို	မလို	မလို	မလို	မလို	မလို	မလို	မလို
၆.၁။ စီမံကိန်းလုပ်ငန်း အကောင်အထည်ဖော် ရေးဆွဲခြင်း								
၆.၂။ ပယ်ယူရေးအစီအစဉ် ရေးဆွဲခြင်း	၁၀-၁-၂၀၂၀	၁၀-၁-၂၀၂၀	၁၁	၂၀	၃၁	၅၆%	၅၈	၅၃%
၆.၃။ ဘဏ္ဍာရေးကုန်ကျမှု လျာထားအစီအစဉ် ရေးဆွဲခြင်း	၁၀-၁-၂၀၂၀	၁၀-၁-၂၀၂၀	၁၁	၂၀	၃၁	၅၆%	၅၈	၅၃%
၆.၄။ ပြင်/ထိန်းအစီအစဉ် ရေးဆွဲခြင်း	၁၀-၁-၂၀၂၀	၁၀-၁-၂၀၂၀	၁၁	၂၀	၃၁	၅၆%	၅၈	၅၃%
၇။ စီမံကိန်းလုပ်ငန်းခွဲ တိုးတက်မှု စောင့်ကြည့် အစည်းအဝေး	မလို	မလို	မလို	မလို	မလို	မလို	မလို	မလို
၇.၁။ အစည်းအဝေး ပထမအကြိမ်								
၇.၂။ အစည်းအဝေး ဒုတိယအကြိမ်								
၇.၃။ အစည်းအဝေး တတိယအကြိမ်								
၈။ စီမံကိန်းလုပ်ငန်းခွဲ အပြီးသတ်စစ်ဆေးခြင်း အစည်းအဝေး								
၉။ လူထုစစ်ဆေးခွဲအစည်းအဝေး								

ပထမနှစ်စက်ဝန်းကျေးရွာဖွံ့ဖြိုးရေးဦးစားပေးအစီအစဉ်

ပုံစံ - ၈ - ၃ ကျေးရွာဖွံ့ဖြိုးရေး ဦးစားပေးအစီအစဉ် (Form PC 3)

လမ်းညွှန်ချက်၊	အဆင့်(၃)	ကျေးရွာမှော်မှန်းချက်အစည်းအဝေး ပြီးဆုံးသောအခါ ကျေးရွာစီမံကိန်း အထောက်အကူပြု ကော်မတီသည် လူထုစည်းရုံးရေးမှူးအကူအညီဖြင့် ဤပုံစံကိုပြည့်စုံအောင် ဖြည့်သွင်းရမည်။
လူထုစည်းရုံးရေးမှူး/ဝန်ထမ်း အမည် ဒေါ်ပေးမြာစိန်		
နေ့စွဲ ၇.၂.၂၀၁၇	စက်ဝန်းအား အမှတ်ခြစ်ပါ (✓) မှ စက်ဝန်း(၀) <input type="checkbox"/> စက်ဝန်း(၂) <input type="checkbox"/> စက်ဝန်း(၃) <input type="checkbox"/> စက်ဝန်း(၄)	
ပြည်နယ်/တိုင်း အောက်တိုင်း	မြို့နယ် ရှုမော	ကျေးရွာအုပ်စု အလယ်ပုလဲ ကျေးရွာ စတောငါ

က။ အခက်အခဲအတားအဆီးများအားဆွေးနွေးခြင်း - ယခုလက်ရှိအခြေအနေတွင် ဤကျေးရွာဖွံ့ဖြိုးတိုးတက်ရေးအတွက် အဓိက အခက်အခဲအတားအဆီးများသည် မည်သည်များဖြစ်ပါသနည်း။ (အမျိုးသား/သမီး အနည်းဆုံးအခက်အခဲ ၅ ခုစီဖော်ပြပါ)

အမျိုးသား အဖွဲ့မှ တင်ပြသောအခက်အခဲအတားအဆီးများ	အမျိုးသမီး အဖွဲ့မှတင်ပြသောအခက်အခဲအတားအဆီးများ
၁။ မိုးရာသီတွင် ရေကြီးသည့်အခါကျေးရွာအဝန်း	၁။ ရေခက်ခဲ
၂။ အစားအသောက် စားနပ်ရိက္ခာအခက်အခဲများ	၂။ မြေကမ္ဘာလှုပ်ရှားမှုများ
၃။ အလုပ်အကိုင် နှုတ်ပေးခြင်း၊ အလုပ်အကိုင် အခွင့်အလမ်း	၃။ အိမ်အောက်လွန်လွန်းခြင်း၊ အစားအသောက် စားနပ်ရိက္ခာ
၄။ ရွာအုပ်စုအတွင်း အစားအသောက် အခက်အခဲများ	၄။ စာလေ့ရှိခြင်း မရှိသော အခက်အခဲများ
၅။ ရွာတွင်းလမ်းပျက်စီးမှုများ	၅။ ရွာတွင်းလမ်းပျက်စီးမှုများ

ခ။ မျှော်မှန်းခြင်း - နောင်လာမည့် (၅) နှစ် အတွင်း ကျေးရွာဖွံ့ဖြိုးရေး မျှော်မှန်းလျာထားချက်များအား တင်ပြပါ။

အမျိုးသားအဖွဲ့မှ တင်ပြသောမျှော်မှန်းချက်များ	အမျိုးသမီးအဖွဲ့မှ တင်ပြသောမျှော်မှန်းချက်များ
၁။ အိမ်စိုက်ရေး ဖြန့်ချိခြင်း	၁။ ရေပြန်ချက် " အသင့်အတင့် တိုင်း ချိတ် "
၂။ ခန်းမဆောက်လုပ်ခြင်း	၂။ ခန်းမဆောက်လုပ်ခြင်း " စာလေ့ရှိခြင်းဆောင်ရွက် "
၃။ မူကြိုစောင့်ရှောက်ရေး ဖြန့်ချိခြင်း	၃။ ရွာတွင်းလမ်း ကမ္ဘာလှုပ်ရှားမှု ဖြစ်ပေါ်မှု ဆောင်ရွက်ခြင်း
၄။ စာလေ့ရှိခြင်း ဖြန့်ချိခြင်း	၄။ စာလေ့ရှိရေး၊ အစားအသောက် စားနပ်ရိက္ခာ ဖြန့်ချိခြင်း
၅။ ရွာတွင်းလမ်း ဆောက်လုပ်ခြင်း	၅။ ဖူလှော်ရိပ်သာ ဖြန့်ချိခြင်း

ဂ။ လူထုစီမံကိန်း၏ လာမည့် (၄) နှစ်အတွက် အကျုံးဝင်သော ဦးစားပေး ဖွံ့ဖြိုးတိုးတက်မှု လုပ်ငန်း အစီအစဉ်များအားဖော်ပြပါ။

အဆင့်	ကျေးရွာအတွက် ဦးစားပေး ဖွံ့ဖြိုးတိုးတက်မှု လုပ်ငန်းစဉ်များ	အဆိုပြုသူ (အမျိုးသားများ/ အမျိုးသမီးများ/ အမျိုးသား+ အမျိုးသမီး)	ခန့်မှန်းကုန်ကျ ဝရိတ်	အကျိုးခံစားခွင့်ရှိသူ ခန့်မှန်းခြေ အရေအတွက်
၁	ရေဖူလှော်ရေး (အလယ်ပုလဲ)	၈ + ၆	၂ သိန်း	243
၂	ရွာတွင်းလမ်း ပြင်ဆင်ရေး (၆၀၄၆၆)	၈ + ၆	၆၈ သိန်း	243
၃	မူကြိုစောင့်ရှောက်ရေး (၁၅၂၁၀)	၈	၄၀ သိန်း	243
၄	စာလေ့ရှိရေး ဖြန့်ချိရေး အစားအသောက် ဖြန့်ချိရေး	၈ + ၆	၇၆ သိန်း	243
၅	အိမ်စိုက်ရေး	၈ + ၆	-	243
၆	စာလေ့ရှိရေး ဖြန့်ချိရေး	၈ + ၆	၄၀ သိန်း	243
၇	ခန်းမဆောက်	၈ + ၆	သိန်း ၇၀	243
၈	ဖူလှော်ရိပ်သာ	၆	သိန်း ၇၀	243

ဃ။ လူထုစီမံကိန်း၏ လာမည့် (၄) နှစ်အတွက် အကျုံးမဝင်သော ဦးစားပေး ဖွံ့ဖြိုးတိုးတက်မှု လုပ်ငန်း အစီအစဉ်များအားဖော်ပြပါ။

အဆင့်	ကျေးရွာအတွက် ဦးစားပေး ဖွံ့ဖြိုး တိုးတက်မှု လုပ်ငန်းစဉ်များ	အဆိုပြုသူ (အမျိုးသားများ/ အမျိုးသမီးများ/အမျိုးသား+ အမျိုးသမီး)	အခန်းကဏ္ဍ
၁	ရွေး ခွေ လုပ်ငန်း	မ	
၂	ပျားတိုင်းရပ် ဇုဒီ	မ	
၃			
၄			
၅			

ခေါင်းဆောင်၊ ကျေးရွာစီမံကိန်းအထောက်အကူပြုကော်မတီမှ အတည်ပြုသည်။

အမည် ဒေါ်နီလာမြင့် လက်မှတ် Myung နေ့စွဲ ၇.၂.၂၀၁၇

ဒုတိယနှစ်စက်ဝန်းကျေးရွာဖွံ့ဖြိုးရေးဦးစားပေးအစီအစဉ်

ပုံစံ - ၈ - ၃ ကျေးရွာဖွံ့ဖြိုးရေး ဦးစားပေးအစီအစဉ် (Form PC 3)

လမ်းညွှန်ခွဲကော်မရှင်(၃) ကျေးရွာမှန်မှန်ရက်အစည်းအဝေး ငြိမ်းသောအခါ ကျေးရွာစီမံကိန်း အထောက်အကူပြုဖွဲ့စည်းပေးရန်အတွက် လိုအပ်ချက်များအရအကူအညီဖြင့် ညွှန်ပုံစံကိုပြည့်စုံအောင် ပြည့်သွင်းရမည်။

လူထုစည်းရုံးရေးမှူး/ဝန်ထမ်း အမည်

မန္တလေး ၃၀. ၉. ၂၀၁၇

စက်ဝန်းအား အမှတ်ခြစ်ပါ (✓) စက်ဝန်း(၁) စက်ဝန်း(၂) စက်ဝန်း(၃) စက်ဝန်း(၄)

ပြည်နယ်/တိုင်း ကယား၊ ဦးစီးဌာန၊ ကျေးရွာအုပ်စု အယ်ပိုင်၊ ကျေးရွာ စတန်း

၀၁ အခက်အခဲအတားအဆီးများအားဆွေးနွေးခြင်း - ယခုလက်ရှိအခြေအနေတွင် ညွှန်ကျေးရွာဖွံ့ဖြိုးရေးတက်ရောက်အတွက် အဓိက အခက်အခဲအတားအဆီးများသည် ပညာသည်များဖြစ်ပါသည်။ (အမျိုးသား/သမီး အနည်းဆုံးအခက်အခဲ ၅ ခုစီဖော်ပြပါ)

အမျိုးသား အဖွဲ့မှ တင်ပြသောအခက်အခဲအတားအဆီးများ		အမျိုးသမီး အဖွဲ့မှ တင်ပြသောအခက်အခဲအတားအဆီးများ	
၁	- ပျိုရာ ခိတွင် များစွာ/စားကွေး ဖြစ်ခြင်း	၁	- စားကွေး ချို့တဲ့မှု ဖြစ်ခြင်း / စားကွေးရုံ စားရုံ
၂	- ချွေးရေ ကျန်းမာရေး ဖြစ်ခြင်း	၂	- မေ့လျော့မှု ဖြစ်ခြင်း / ပညာရေး ဖြစ်ခြင်း
၃	- ကျေးရွာအုပ်စု မှ မေ့လျော့မှု ဖြစ်ခြင်း	၃	- ကလေးငယ်များ များစွာ ပညာရပ် မရှိခြင်း
၄	- ကလေး ငယ်များ များစွာ ပညာရပ် မရှိခြင်း	၄	- ချွေးရေ ကျန်းမာရေး ဖြစ်ခြင်း
၅	- ကျေးရွာအုပ်စု မှ မေ့လျော့မှု ဖြစ်ခြင်း	၅	- မေ့လျော့မှု ဖြစ်ခြင်း
၆	- ကျေးရွာအုပ်စု မှ မေ့လျော့မှု ဖြစ်ခြင်း	၆	- ကျေးရွာအုပ်စု မှ မေ့လျော့မှု ဖြစ်ခြင်း
၇	- ကျေးရွာအုပ်စု မှ မေ့လျော့မှု ဖြစ်ခြင်း	၇	- ကျေးရွာအုပ်စု မှ မေ့လျော့မှု ဖြစ်ခြင်း
၈	- မေ့လျော့မှု ဖြစ်ခြင်း	၈	- မေ့လျော့မှု ဖြစ်ခြင်း
၉	- မေ့လျော့မှု ဖြစ်ခြင်း	၉	- မေ့လျော့မှု ဖြစ်ခြင်း
၁၀	- မေ့လျော့မှု ဖြစ်ခြင်း	၁၀	- မေ့လျော့မှု ဖြစ်ခြင်း

၀၂ မှန်မှန်ခြင်း - နောင်လာမည့် (၅) နှစ် အတွင်း ကျေးရွာဖွံ့ဖြိုးရေး မှန်မှန်လျာထားချက်များအား တင်ပြပါ။

အမျိုးသားအဖွဲ့မှ တင်ပြသောမှန်မှန်ချက်များ		အမျိုးသမီးအဖွဲ့မှ တင်ပြသောမှန်မှန်ချက်များ	
၁	- စားကွေး ချို့တဲ့မှု ဖြစ်ခြင်း	၁	- စားကွေး ချို့တဲ့မှု ဖြစ်ခြင်း
၂	- ကျေးရွာအုပ်စု မှ မေ့လျော့မှု ဖြစ်ခြင်း	၂	- ကျေးရွာအုပ်စု မှ မေ့လျော့မှု ဖြစ်ခြင်း
၃	- ကျေးရွာအုပ်စု မှ မေ့လျော့မှု ဖြစ်ခြင်း	၃	- ကျေးရွာအုပ်စု မှ မေ့လျော့မှု ဖြစ်ခြင်း
၄	- ကျေးရွာအုပ်စု မှ မေ့လျော့မှု ဖြစ်ခြင်း	၄	- ကျေးရွာအုပ်စု မှ မေ့လျော့မှု ဖြစ်ခြင်း
၅	- ကျေးရွာအုပ်စု မှ မေ့လျော့မှု ဖြစ်ခြင်း	၅	- ကျေးရွာအုပ်စု မှ မေ့လျော့မှု ဖြစ်ခြင်း
၆	- ကျေးရွာအုပ်စု မှ မေ့လျော့မှု ဖြစ်ခြင်း	၆	- ကျေးရွာအုပ်စု မှ မေ့လျော့မှု ဖြစ်ခြင်း
၇	- ကျေးရွာအုပ်စု မှ မေ့လျော့မှု ဖြစ်ခြင်း	၇	- ကျေးရွာအုပ်စု မှ မေ့လျော့မှု ဖြစ်ခြင်း
၈	- ကျေးရွာအုပ်စု မှ မေ့လျော့မှု ဖြစ်ခြင်း	၈	- ကျေးရွာအုပ်စု မှ မေ့လျော့မှု ဖြစ်ခြင်း
၉	- ကျေးရွာအုပ်စု မှ မေ့လျော့မှု ဖြစ်ခြင်း	၉	- ကျေးရွာအုပ်စု မှ မေ့လျော့မှု ဖြစ်ခြင်း
၁၀	- ကျေးရွာအုပ်စု မှ မေ့လျော့မှု ဖြစ်ခြင်း	၁၀	- ကျေးရွာအုပ်စု မှ မေ့လျော့မှု ဖြစ်ခြင်း

၀၃ လူထုစီမံကိန်း၏ လာမည့် (၄) နှစ်အတွက် အကျိုးဝင်သော ဦးစားပေး ဖွံ့ဖြိုးတိုးတက်မှု လုပ်ငန်း အစီအစဉ်များအားဖော်ပြပါ။

ဃ။ လူထုစီမံကိန်း၏ လာမည့် (၄) နှစ်အတွက် အကျုံးမဝင်သော ဦးစားပေး ဖွံ့ဖြိုးတိုးတက်မှု လုပ်ငန်း အစီအစဉ်များအားဖော်ပြပါ။

အဆင့်	ကျေးရွာအတွက် ဦးစားပေး ဖွံ့ဖြိုး တိုးတက်မှု လုပ်ငန်းစဉ်များ	အဆိုပြုသူ (အမျိုးသားများ/ အမျိုးသမီးများ/အမျိုးသား+ အမျိုးသမီး)	အခန်းကဏ္ဍ
၁	ရွေးချယ်လုပ်ငန်း	မ	
၂	ပျော်တိုင်ကျို ဇုဒီ	မ	
၃			
၄			
၅			

ခေါင်းဆောင်၊ ကျေးရွာစီမံကိန်းအထောက်အကူပြုကော်မတီမှ အတည်ပြုသည်။

အမည် ဒေါ်နီလာမြင့် လက်မှတ် Myung နေ့စွဲ ၇.၁.၂၀၁၇

တတိယနှစ်စက်ဝန်းကျေးရွာဖွံ့ဖြိုးရေးဦးစားပေးအစီအစဉ်

ပုံစံ - စ-၃ ကျေးရွာဖွံ့ဖြိုးရေး ဦးစားပေးအစီအစဉ် (Form PC 3)

လမ်းညွှန်စဉ် အဆင့်(၃)ကျေးရွာမှိုက်မှန်းချက်အစည်းအဝေးပြီးဆုံးသောအခါ ကျေးရွာစီမံကိန်း အထောက်အကူပြု ကော်မတီသည် လူထုစည်းရုံးရေးမှူးအကူအညီဖြင့် ဤပုံစံကိုပြည့်စုံအောင် ဖြည့်သွင်းရမည်။

လူထုစည်းရုံးရေးမှူး/ဝန်ထမ်း အမည် ဦးအုန်းစိန်			
နေ့စွဲ ၁၈.၉.၂၀၁၈	စက်ဝန်းအား အမှတ်ခြစ်ပါ (✓) <input type="checkbox"/> စက်ဝန်း(၁) <input type="checkbox"/> စက်ဝန်း(၂) <input checked="" type="checkbox"/> စက်ဝန်း(၃) <input type="checkbox"/> စက်ဝန်း(၄)		
ပြည်နယ်/တိုင်း ကဏား	မြို့နယ် ရှားထော	ကျေးရွာအုပ်စု ဖာထယ်ပင်	ကျေးရွာ ရွှေဟင်း

က။ အခက်အခဲအတားအဆီးများအားဆွေးနွေးခြင်း -
ယခုလက်ရှိအခြေအနေတွင်ဤကျေးရွာဖွံ့ဖြိုးတိုးတက်ရေးအတွက်အဓိကအခက်အခဲအတားအဆီးများသည် မည်သည်များ ဖြစ်ပါသနည်း။ (အမျိုးသား/သမီး အနည်းဆုံးအခက်အခဲ ၅ ခုစီဖော်ပြပါ)

အုပ်စုဖွံ့ဆွေးနွေးမှုများမှ တင်ပြသောအခက်အခဲအတားအဆီးများ	
ဆက်သွယ်ရေး ဖြန့်ထိုး မရှိသဖြင့် ဆက်သွယ်ရေးဆက်ခံခြင်း	<input type="checkbox"/> ကျား ၁၆ <input type="checkbox"/> ကျား + မ
ရူပိုက်ကျောင်း မရှိသဖြင့် ကလေးများ ဖာထယ်ပင် ဖာဆက်အခွင့်ရခြင်း	<input checked="" type="checkbox"/> ကျား ၀၆ <input type="checkbox"/> ကျား + မ
ခန်းစာဆောင်၌ အိမ်သာ မရှိသဖြင့် ဖာဆက်အခွင့်ရခြင်း။	<input checked="" type="checkbox"/> ကျား ၀၆ <input type="checkbox"/> ကျား + မ
ခန်းစာဆောင်၌ ခြံခြံဆည်းရုံး မရှိသေးသဖြင့် ပျံ့နှံ့မှု မရှိခြင်း	<input checked="" type="checkbox"/> ကျား ၀၆ <input type="checkbox"/> ကျား + မ
ရွာတွင်း လမ်းစကောင်း မြှင့်တင်ရေး မျိုးစေ့စီမံခန့်ခွဲမှု ဖာဆက်အခွင့်ရခြင်း	<input type="checkbox"/> ကျား ၀၆ <input type="checkbox"/> ကျား + မ
	<input type="checkbox"/> ကျား ၀၆ <input type="checkbox"/> ကျား + မ

ခ။ မျှော်မှန်းခြင်း- နောင်လာမည့် (၅) နှစ် အတွင်း ကျေးရွာဖွံ့ဖြိုးရေး မျှော်မှန်းလျာထားချက်များအား တင်ပြပါ။

အုပ်စုဖွံ့ဆွေးနွေးမှုများမှ တင်ပြသောမျှော်မှန်းချက်များ	
ခန်းစာဆောင် ခြံခြံဆည်းရုံး ဖာဆက်တည်ဆောက်မည် ၊	<input checked="" type="checkbox"/> ကျား ၀၆ <input type="checkbox"/> ကျား + မ
ဖွန့်ထိုး ရရှိရန် ဖာဆက်တည်ဆောက်မည် ၊	<input type="checkbox"/> ကျား ၁၆ <input type="checkbox"/> ကျား + မ
ရူပိုက်ကျောင်း ဖာဆက်တည်ဆောက်မည် ၊	<input checked="" type="checkbox"/> ကျား ၀၆ <input type="checkbox"/> ကျား + မ
ခန်းစာဆောင်၌ အိမ်သာ ဖာဆက်တည်ဆောက်မည် ၊	<input checked="" type="checkbox"/> ကျား ၀၆ <input type="checkbox"/> ကျား + မ
ရွာတွင်း လမ်းစကောင်း ကျောက်ချော့ဖမ်း မည် ၊	<input type="checkbox"/> ကျား ၀၆ <input type="checkbox"/> ကျား + မ
	<input type="checkbox"/> ကျား ၀၆ <input type="checkbox"/> ကျား + မ

ဆက်သွယ်ရေးတင်္ဂါတိုင်	<input type="checkbox"/> ကျား၊မ <input type="checkbox"/> ကျား + မ
	<input type="checkbox"/> ကျား၊မ <input type="checkbox"/> ကျား + မ

၈။ လူထုဝိပဿနာ၏ လာမည့် (၄) နှစ်အတွက် အကျုံးမဝင်သော ဦးစားပေး ဖွံ့ဖြိုးတိုးတက်မှု လုပ်ငန်း အစီအစဉ်များအားဖော်ပြပါ။

ဦးစားပေးအဆင့်	ကျေးရွာအတွက် ဦးစားပေး ဖွံ့ဖြိုးတိုးတက်မှု လုပ်ငန်းစဉ်များ	အဆိုပြုသူ (အမျိုးသားများ / အမျိုးသမီးများ / အမျိုးသား + အမျိုးသမီး)	အခန်းကဏ္ဍ	ဦးစားပေးအဆင့်သတ်မှတ်ချက်	ခန့်မှန်းကုန်ကျစရိတ်	အကျိုးစီးပွားဖွင့်ရှိသူ ခန့်မှန်းခြေအရေအတွက်		
						ကျား	မ	ပေါင်း
၁	ခါးမဆောင်နှစ်နှစ်တွင်အိမ်သာ	အမျိုးသား + အမျိုးသမီး		၁	၄၀ ဘီဇ်	၅၀	၅၀	၁၀၀
၂	ခါးမဆောင်ခြံစည်းရိုး	အမျိုးသား + အမျိုးသမီး		၂				
၃	စာပိတ်တူခြံ	အမျိုးသား		၃				
၄	မူကြိုဈေး	အမျိုးသား + အမျိုးသမီး		၄				
၅	ကျောက်ချောလမ်း	အမျိုးသား		၅				
၆	အားကစားကွင်း	အမျိုးသား + အမျိုးသမီး		၆				
၇								
၈								

၉။ လူထုဝိပဿနာ၏ လာမည့် (၄) နှစ်အတွက် အကျုံးမဝင်သော ဦးစားပေး ဖွံ့ဖြိုးတိုးတက်မှု လုပ်ငန်း အစီအစဉ်များအားဖော်ပြပါ။

အဆင့်	ကျေးရွာအတွက် ဦးစားပေး ဖွံ့ဖြိုး တိုးတက်မှု လုပ်ငန်းစဉ်များ	အဆိုပြုသူ (အမျိုးသားများ / အမျိုးသမီးများ / အမျိုးသား + အမျိုးသမီး)	အခန်းကဏ္ဍ
၁	ဆက်သွယ်ရေးတင်္ဂါတိုင်	အမျိုးသမီး	
၂			
၃			
၄			
၅			
၆			

ခေါင်းစောင်၊ ကျေးရွာဝိပဿနာအထောက်အကူပြုကော်မတီမှအတည်ပြုသည်။

အမည် ဦးတင် လက်မှတ် ဇော် ခန့်မှန်း ၁၈.၉.၂၀၁၉

နေ့ရက်	၁၈.၉.၂၀၁၉	အချိန်	၅:၀၀ PM မှ ၇:၀၀ PM ထိ
နေရာ	ကျေးဇူးတင်အောင် -	ကျေးဇူးအုပ်စု/ကျေးဇူး	အယ်ဒီတာ: မောင်မောင်
ပြုနယ်	ရှာဖွေရေး	ပြည်နယ်	ဇယား:

အစည်းအဝေးအစီရင်ခံစာ

၁. ဒီပဲယင်း မိတ်ဆက်ခြင်း
၂. ဒီပဲယင်း စက်တိုက်
၃. PRA Tools ဆွေးနွေးခြင်း
၄. အခက်အခဲ၊ ပြဿနာ၊ မျှော်မှန်းချက်
၅. ဒီ.စာ.လ. အဆင့် သတ်မှတ်ခြင်း

ဆွေးနွေးသည့်အကြောင်းအရာများ

PRA Tools မှ ရှောင်လွှဲသော Data အချက်အလက်များ ပြန်လည် update ပြုလုပ် ဆွေးနွေးခြင်း (အိမ်ထောင်စု၊ ယူဇ်နာ၊ ဥစ္စာစာအုပ်စာရင်းစာရင်းများမှ တို့တော် ပိုင်ဆိုင်သော အခြေအရာ၊ အမျိုးအမိတ်၊ ယူဇ်နာ၊ ပါဝင်မှု၊ ကျေးဇူး အတွင်း ထပ်မံဖွဲ့စည်းထားသော အဖွဲ့အစည်းများ၊ ထပ်မံဝင်ရောက်လာသော အဖွဲ့အစည်းများ)၊ လက်ရှိ ကျေးဇူး အခြေအရာ၊ ကြံ့ခိုင်စေရေး စီမံကိန်း အခက်အခဲများ နှင့် တို့တော် ရှောင်လွှဲသင့်သော ဒီ.စာ.လ. အဆင့်များ သတ်မှတ် ဆွေးနွေးခြင်း -

ဦးထောင်ဆွေးနွေးသူ
ဒီ.တရယ်
ဒေါ်မေမျိုးက

ဆွေးနွေးဆုံးဖြတ်ချက်များ- ဒီပဲယင်း စက်တိုက်၏ အချက်အလက်များ ပြန်လည် update ပြုလုပ်ခြင်း PRA Tools မှ Data များကို ပြန်လည် update ပြုလုပ်ခြင်း တို့တော် ရှောင်လွှဲသော အမျိုးအမိတ်၊ အချက်အလက် စီမံကိန်း ခြင်း -

ကျေးဇူးတိုက်ကြောင်းလဲ အိမ်ထောင်စုစီမံကိန်း ပြဿနာ အား ဆွေးနွေးခြင်း၊ အလုပ်အကိုင် အခွင့်အလမ်း နည်းပါးခြင်း၊ အသက်မွေးဝမ်းကြောင်း အတတ်ပညာ နည်းပါးခြင်း၊ ကျန်းမာရေး၊ အသိပညာ နည်းပါးခြင်းနှင့် သွားကျ၊ အသိပညာ နည်းပါးခြင်း တို့ကြောင့် တိုင်းရင်းသား အဖွဲ့အစည်းများနှင့် ချိတ်ဆက်ဆောင်ရွက်နိုင်ရေး၊ ဌာနဆိုင်ရာများနှင့် ချိတ်ဆက်နိုင်ရေး၊ တို့တော် သက်ရှိကြံ့ခိုင်စေရေး စီမံကိန်း အခက်အခဲများ ရှောင်လွှဲစေရေး ဒီ.စာ.လ. အဆင့်များ သတ်မှတ် ဆွေးနွေးခြင်း -

အကြံပြုချက်များ- အလုပ်အကိုင် အခွင့်အလမ်း၊ အသက်မွေးဝမ်းကြောင်း ပညာ နည်းပါးခြင်း နှင့် အသိပညာ၊ အတတ်ပညာ နည်းပါးခြင်း တို့ကြောင့် ကျေးဇူး တွင်းစည်းများ၊ အိမ်ထောင်စုစီမံကိန်း အား နည်းခြင်း၊ တို့တော် ဌာနဆိုင်ရာ၊ ဝန်ထမ်း၊ အဖွဲ့အစည်းများမှ ဆိုရှယ်လစ်စာပေ ပျက်စီးမှုများ၊ အသက်မွေးဝမ်းကြောင်း ပညာများ၊ အသိပညာ၊ အတတ်ပညာ များနှင့်ပတ်သက်သော သင်တန်းများ၊ ဆွေးနွေးပွဲများ၊ ဆက်လက်၍ များစွာ လုပ်ဆောင်ပေးရန် လိုအပ်နေပါစေသည် -

မှတ်တမ်းပြုသူ ဒေါ်မေမျိုးက
ရာထူး - ယူဇ်နာ၊ နူးဂျေ များ

ကဏ္ဍအလိုက်ဦးစားပေးဖွံ့ဖြိုးရေးလုပ်ငန်းစဉ်များ

ကဏ္ဍ	စဉ်	လုပ်ငန်းအမျိုးအစား	အဆိုပြုသူ (အမှန်ဖြစ်ရန်)			ခုနှစ်	ထောက်ပံ့မည့်အဖွဲ့ အစည်း(သို့) ဌာန	မှတ်ချက်
			ကျား	မ	ကျား +မ			
အခြေခံအဆောက်အအုံကဏ္ဍ(လမ်း၊တံတား ၊ ရေရရှိရေးမီးလင်းရေး)	၁	ခန်းမဆောင် ၂ ခန်းတွဲအိမ်သာ တည်ဆောက်ခြင်း			✓	၂၀၂၀	CDD	
	၂	ခန်းမဆောင်ခြံစည်းရိုးကာရံခြင်း			✓			
	၃	အဝီစိတွင်းတူးဖော်ခြင်း	✓					
	၄	ကျေးရွာတွင်း ကျောက်ချောလမ်း ခင်းခြင်း	✓					
	၅							
	၆							
	၇							
လူမှုစီးပွားကဏ္ဍ(ပညာရေးကျန်းမာ ရေးနှင့်ဆိုင်သောအဆောက်အအုံများ နှင့် အခြားလိုအပ်ချက်များ)	၁	မူကြိုကျောင်းတည်ဆောက်ခြင်း			✓			
	၂							
	၃							
	၄							
	၅							
အသက်မွေးဝမ်းကြောင်းကဏ္ဍ	၁							
	၂							
	၃							
	၄							
	၅							
	၆							
	၇							

သဘာဝဘေးအန္တရာယ် လျော့ပါးရေးကဏ္ဍ	၁							
	၂							
	၃							
	၄							
အခြားကဏ္ဍ (ဌာနဆိုင်ရာများသို့ လွှဲပြောင်းနိုင် ခြင်းနှင့် အကောင် အထည် ဖော်နိုင်ခြင်းမရှိသောလုပ်ငန်းများ)	၁	ဆက်သွယ်ရေးတာဝါတိုင် တည်ဆောက်ခြင်း		✓				
	၂	အားကစားကွင်းတည်ဆောက်ခြင်း			✓			
	၃							
	၄							
	၅							
	၆							
	၇							

ဦးစားပေးလုပ်ငန်းအကျဉ်းချုပ်ဇယား

စဉ်	လုပ်ငန်းအမည်	ဦးစားပေးအဆင့်	အဆိုပြုသူ (ကျား)	အဆိုပြုသူ (မ)	အဆိုပြုသူ (ကျား+မ)	မှတ်ချက်
၁။	ကျေးရွာခန်းမဆောင်အိမ်သာတည်ဆောက်ခြင်း	၁			✓	
၂။	ကျေးရွာခန်းမဆောင်ခြံစည်းရိုး	၂			✓	
၃။	အဝီစိတွင်းတူးဖော်ခြင်း	၃	✓			
၄။	ကျေးရွာတွင်းကျောက်ချောလမ်းခင်းခြင်း	၄	✓			
၅။	မူကြိုကျောင်းတည်ဆောက်ခြင်း	၅			✓	
၆။	အားကစားကွင်းတည်ဆောက်ခြင်း	၆			✓	
၇။	ဆက်သွယ်ရေးဖုန်းတိုင်တည်ဆောက်ခြင်း	၇		✓		
၈။						
၉။						
၁၀။						
၁၁။						
၁၂။						
၁၃။						

ပါဝင်ဆွေးနွေးသူ

မှတ်တမ်းတင်သူ

ကျား - ၁၆ ဦး

အမည် -ဒေါ်မေမျိုးဇာ

မ - ၂၀ဦး

ရာထူး-လူထုစည်းရုံးရေးမှူး

လုပ်ငန်းဆောင်ရွက်မှု မှတ်တမ်းခါတ်ပုံများ

