

ပြည်ထောင်စုသမ္မတ မြန်မာနိုင်ငံတော် အစိုးရ
စိုက်ပျိုးရေး၊ မွေးမြူရေး နှင့် ဆည်မြောင်းဝန်ကြီးဌာန
ကျေးလက်ဒေသဖွံ့ဖြိုးတိုးတက်ရေး ဦးစီးဌာန
ကွမ်းခြံကုန်းမြို့နယ်



လူထုဗဟိုပြုစီမံကိန်း

National Community Driven Development Project (NCDDP)



ကျေးရွာဖွံ့ဖြိုးရေးအစီအစဉ်

Village Development Plan (VDP)

ရှမ်းကန်စုကျေးရွာ၊ သဲကုန်းတန်းကျေးရွာအုပ်စု
၂၀၁၇ ခုနှစ် ၊ ကွမ်းခြံကုန်းမြို့

မာတိကာ

၁။ မြို့နယ်မြေပုံ

၂။ ကျေးရွာမြေပုံ (တည်နေရာ)

၃။ အုပ်စုတွင်ပါဝင်သော ကျေးရွာများ စာရင်း

၄။ ကျေးရွာအခြေခံအချက်အလက်များ

၅။ လူထုပေါင်းပါဝင်သော လူမှုဆန်းစစ်ခြင်းနှင့် အကဲဖြတ်ခြင်းလုပ်ငန်းစဉ် (PSD/PRA) အကျဉ်းချုပ်

၆။ ကျေးရွာဖွံ့ဖြိုးရေးအစီအစဉ်ရွေးချယ်ခြင်းနှင့် ကျေးရွာဖွံ့ဖြိုးရေးအစီအစဉ်ဆောင်ရွက်မှုမှတ်တမ်း ဓါတ်ပုံများ

(၁) လူမှုရေးနှင့် အရင်းအမြစ်ပြုပြင်ခြင်း

(၂) ဥစ္စာဓနကြွယ်ဝမှုအဆင့်သတ်မှတ်ခြင်း

(၃) ပိုင်ဆိုင်မှုသုံးသပ်ခြင်း

(၄) ရာသီခွင်ပြ ပြက္ခဒိန်

(၅) ပင့်ကူအိမ်သုံးသပ်ခြင်း

(၆) အဖွဲ့အစည်းချိတ်ဆက်ပုံ (အခက်အခဲပြဿနာ၊ အတားအဆီးများ)

၇။ ကော်မတီဝင်များရွေးချယ်ခြင်းနှင့်ကျေးရွာဖွံ့ဖြိုးရေးအစီအစဉ်ဆောင်ရွက်မှုမှတ်တမ်းဓါတ်ပုံများ

၈။ ကော်မတီဝင်များစာရင်း

၉။ ကျေးရွာအချက်အလက် (ပုံစံ-၁)

၁၀။ စီမံကိန်းစက်ဝန်းအချိန်ဇယား (ပုံစံ-၂)

၁၁။ ကျေးရွာဖွံ့ဖြိုးရေးဦးစားပေးအစီအစဉ် (ပုံစံ -၃)

၁၂။ ကျေးရွာအုပ်စုစီမံကိန်းလုပ်ငန်းခွဲရွေးချယ်ခြင်း (ပုံစံ - ၄)

၁၃။ အစည်းအဝေးမှတ်တမ်းများ

၁၄။ ကဏ္ဍအလိုက်ဦးစားပေးဖွံ့ဖြိုးရေးလုပ်ငန်းစဉ်များ

၁၅။ ကျေးရွာဖွံ့ဖြိုးရေးစီမံချက်အရည်အသွေးထိန်းချုပ်မှု (Checklist For VDP)

၁။ မြို့နယ်မြေပုံ

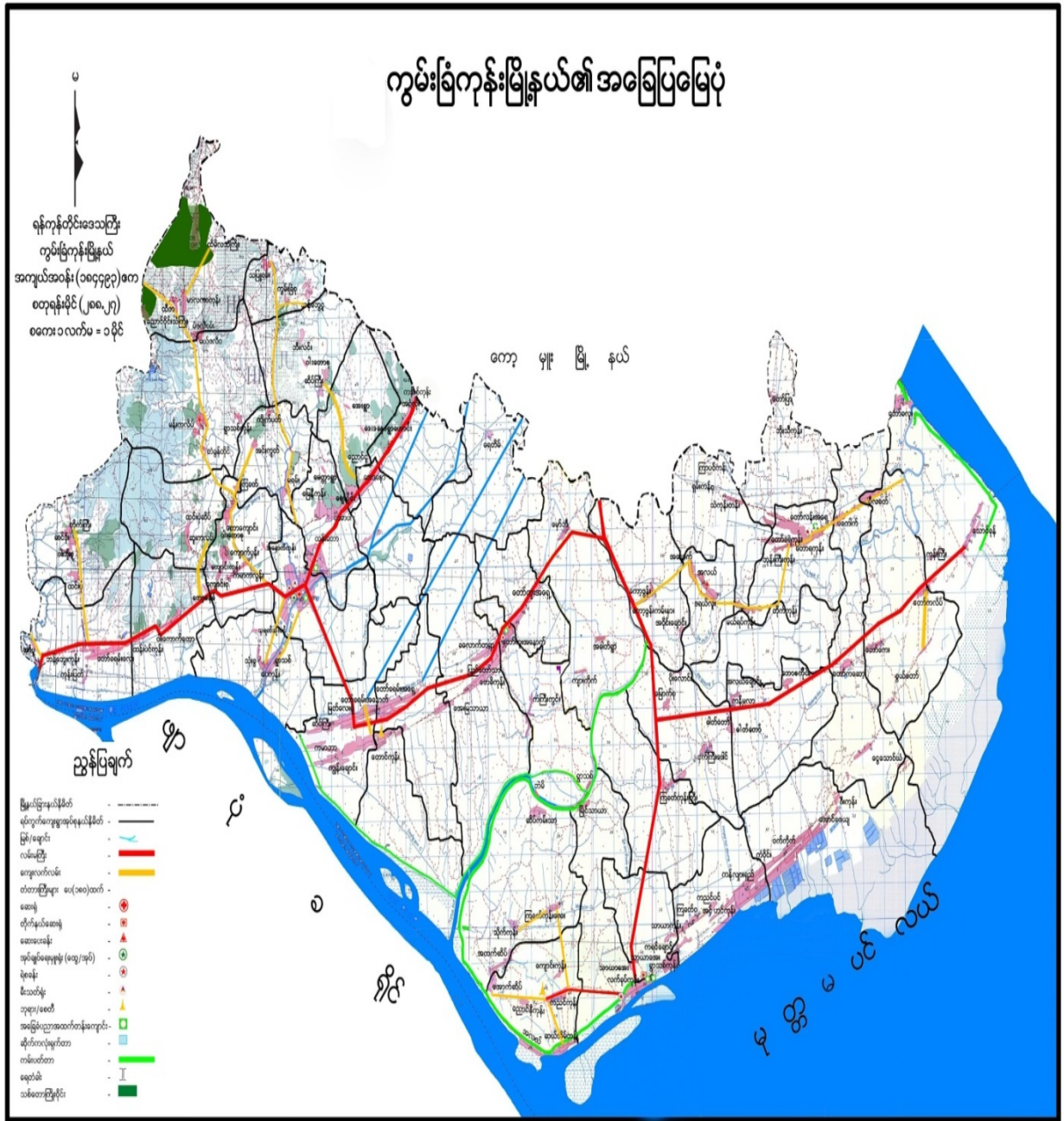

၂။ ကျေးရွာမြေပုံ (တည်နေရာ)

၃။ ကျေးရွာအုပ်စုတွင်ပါဝင်သောကျေးရွာများ

- ❖ ရှမ်းကန်စုကျေးရွာ
- ❖ သဲကုန်းတန်းကျေးရွာအုပ်စု

၄။ ကျေးရွာအခြေခံအချက်အလက်များ

၄.၁။ ကျေးရွာသမိုင်းကြောင်း

လွန်ခဲ့သောနှစ်ပေါင်း(၁၅၀)ကျော်ခန့်က ကြာပင်ကန်ရွာကြီးရှိခဲ့ပါသည်။ ၎င်းရွာကြီး၏အနောက်တွင်သုသာန်ရှိခဲ့ပါသည်။ ၎င်းသုသာန်၏တောင်ဘက်ပေ၆၀ခန့်အကွာတွင်ညောင်ပင်ကြီးနှင့်ကန်ကြီးရှိနေပါသည်။ ၎င်းနေရာကိုနေထိုင်သောရှမ်းလူမျိုးဆက်များကဆားလုပ်ငန်းကိုလုပ်ကိုင်ကြပါသည်။ ၎င်းနေရာကိုလူအများကရှမ်းကန်စုဟုပြောဆိုခေါ်ခဲ့ကြပါသည်။

၁၉၈၈ခုနှစ်တွင်ပညာရေးဌာနမှရှမ်းကန်စုရွာတွင်မူလတန်းဖွင့်လှစ်သင်ကြားခဲ့ပါသည်။ ၎င်းရှမ်းကန်စုနှင့်ပါတ်သတ်သောချောင်းဝစုကိုပါပေါင်းပြီးရှမ်းကန်အုပ်စုရွာဟုခေါ်ဆိုကြပါသည်။ ကွမ်းခြံကုန်းမြို့မှ(၁၇)မိုင်ကွာဝေးပါသည်။

၄.၂။ အဓိကစီးပွားရေးလုပ်ငန်းများ

စိုက်ပျိုးရေး	မွေးမြူရေး	အသေးစားစီးပွားရေး	အခြား
စပါး	ဝတ်	ကွမ်းစိုက်ခြင်း	
	ကြက်		
	ဘဲ		

၄.၃။ ကျေးရွာအတွင်းအဓိက ပိုင်ဆိုင်မှုများ

ကျေးရွာပိုင်ဆိုင်မှုများ	စိုက်ပျိုးမြေ	စားကျက်မြေ	သစ်တောမြေ	သဲ/ကျောက်ရရှိမှု	ရေတွင်း/ရေကန်	စက်ရေတွင်း
အရေအတွက်	၈၆၀ ဧက	- ဧက	-ဧက	မရှိ	-/၄၅	-
ကျေးရွာပိုင်ဆိုင်မှုများ	ကား	ထော်လာဂျီ	မြေတူးစက်	လမ်းကြိတ်စက်	အသေးစားဆည်	ဈေးဆိုင်
အရေအတွက်	-	၁	-	-	-	-

၄.၄။ ကျေးရွာအတွင်းအခြားပိုင်ဆိုင်မှုများ

ကျေးရွာပိုင်ဆိုင်မှုများ	ရေတင်စက်	ထွန်/ ထယ်	ကျွဲ/ နွား	ထွန်စက်	
အရေအတွက်	-	၃၅	/၅၀	-	
ကျေးရွာပိုင်ဆိုင်မှုများ	ဝက်	ဆိုင်ကယ်	ကျွမ်းကျင်လုပ်သား	လုပ်သား	
အရေအတွက်	၁၀	၂၀	၄	၅၀	

၄.၅။ အခြားကျေးရွာရှိအသုံးပြုနိုင်သော အရင်းအမြစ်/အချက်အလက်များ

အရင်းအမြစ်	ဆေးခန်း	အ.လ.က/အ.ထ.က	ဈေး	ကျွမ်းကျင်လုပ်သား	လုပ်သား	မြေတူးစက်	လမ်းကြိုတ်စက်
အရေအတွက်	-	- -	-	-	-	-	-

၅။ လူထုပူးပေါင်းပါဝင်သော လူမှုဆန်းစစ်ခြင်း နှင့် အကဲဖြတ်ခြင်း လုပ်ငန်းစဉ် အကျဉ်းချုပ်

စဉ်	အကြောင်းအရာ	ရက်စွဲ	ဦးတည်အုပ်စု	တက်ရောက်သူ			အဓိကဆွေးနွေးသည့် အကြောင်းအရာများ
				ကျား	မ	ပေါင်း	
၁	ကျေးရွာလူမှုရေး နှင့် အရင်းအမြစ်ပြ မြေပုံ	၂.၈.၂၀၁၇	ရပ်မိရပ်ဖများ၊ ကျေးရွာအကြောင်း ပိုမိုသိသူများ၊ ပုံဆွဲနိုင်သူအချို့	၆	၁၅	၂၁	အရင်းအမြစ်များ၊ အရင်းအမြစ်များပေါ် အခြေခံ၍လုပ်နေသော လုပ်ငန်းများ၊အခြေခံအဆောက် အအုံများ၊သီးခြားရှိနေသော အုပ်စုများ
၂	ဥစ္စာနေကြွယ်ဝမှု သတ်မှတ်ခြင်း	၂.၈.၂၀၁၇	ချမ်းသာ၊ အလယ် အလတ်၊ နွမ်းပါး၊ အလွန်နွမ်းပါး	၅	၁၆	၂၁	ကျေးရွာလူမှုစီးပွားအုပ်စုများခွဲခြားသတ်မှတ်နိုင်ရေးအတွက် အခြေခံစံနှုန်းများသတ်မှတ်ခြင်း၊ကျေးရွာသားများနှင့် အများသဘောတူခွဲခြားသတ်မှတ်ခြင်း
၃	ပိုင်ဆိုင်မှုသုံးသပ်ခြင်း	၂.၈.၂၀၁၇	လူတန်းစားပေါင်းစုံ ပါဝင်သော အမျိုးသမီး နှင့် အမျိုးသားများ	၅	၁၅	၂၀	အမျိုးသမီးများ နှင့် အမျိုးသားများ အသုံးပြုနေသော အရင်းအမြစ်များ နှင့်ထိန်းချုပ်ထားသော လုပ်ငန်းများ
၄	ရာသီခွင်ပြ ပြက္ခဒိန်	၂.၈.၂၀၁၇	အသက်မွေးဝမ်းကျောင်းအုပ်စု အားလုံးပါဝင်သော အမျိုးသမီး/သားများ	၅	၁၆	၂၁	အဓိကအသက်မွေးဝမ်းကျောင်း လုပ်ငန်းများ၊ဝင်ငွေ နှင့်ထွက်ငွေ၊အမျိုးသမီးများ အသက်မွေးဝမ်းကျောင်းနှင့် ဝင်ငွေ
၅	ပင့်ကူအိမ်သုံးသပ်ခြင်း	၂.၈.၂၀၁၇	ကျေးရွာအတွင်းရှိ အမျိုးသမီး/ အမျိုးသား အချို့	၁၅	၂၀	၃၅	အမျိုးသမီးများ နှင့် အမျိုးသားများ လက်လှမ်းမီမှုကွာခြားမှုများ၊တူညီရန်ပြုလုပ်နိုင်မှု၊ အမျိုးသမီးများ၏ အခြေအနေကို တိုးတက်အောင်လုပ်ဆောင်နိုင်မှု

၆	အဖွဲ့အစည်းချိတ်ဆက်ပုံ	၂.၈.၂၀၁၅	ကျေးရွာအတွင်းရှိ အမျိုးသမီး/ အမျိုးသား အချိုး	၅	၁၆	၂၁	ကျေးရွာအတွင်းရှိအဖွဲ့များ နှင့် ကျေးရွာပြင်ပရှိအဖွဲ့များ ချိတ်ဆက်ဆောင်ရွက်မှု နှင့် ထိုအဖွဲ့များ၏ အခန်းကဏ္ဍ
---	-----------------------	----------	---	---	----	----	---

၆။ ကျေးရွာဖွံ့ဖြိုးရေးအစီအစဉ်အတွက်အသုံးပြုခဲ့သော PRA tools များနှင့်တစ်ခုချင်းစီအတွက်သုံးသပ် ချက်များ

(၁) လူမှုရေးနှင့် အရင်းအမြစ်ပြင်ပပြေပုံ

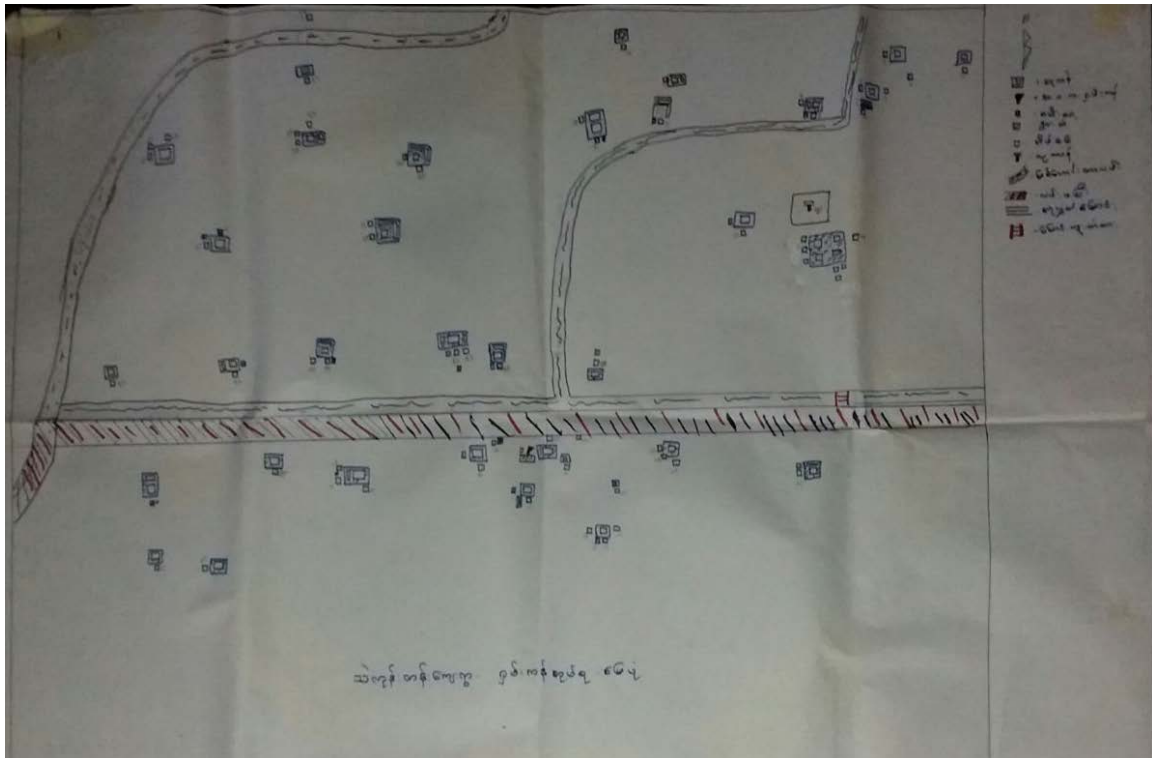

သုံးသပ်ချက်

ဆွေးနွေးခြင်းနှင့် ဆန်းစစ်ခြင်း

- ❖ အသက်မွေးဝမ်းကြောင်းအတွက် စိုက်ပျိုးရေးနှင့်မွေးမြူရေးကိုအဓိကလုပ်ကိုင်ကြပါသည်။
- ❖ နွေရာသီတွင်သောက်သုံးရေအခတ်အခဲရှိပါသည်။
- ❖ လွန်ခဲ့သောနှစ်များကတည်ကဆက်သွယ်ရေးလမ်းများကောင်းပါ။
- ❖ တစ်ရွာလုံး ဗုဒ္ဓဘာသာကိုးကွယ်ကြသည်။
- ❖ ရေချိုမရရှိသည့်အတွက်နွေစပါးစိုက်ပျိုးခြင်းကိုလုပ်ကိုင်မရပါ။

တိုးတက်ရန်လိုအပ်သည့်အရာများ

ကျေးရွာတွင် ဆက်သွယ်ရေးလမ်းများကောင်းမွန်စေရန် လျှပ်စစ်မီး/ဆိုလာမီးများ မရှိခြင်း တို့ကြောင့် ညအခါသွားလာရေး အခက်အခဲရှိပါသည်။ မူလတန်းကျောင်းမှအလယ်တန်းအထိပညာရေးမြင့်တင်ပေးရန်လိုအပ်ပါသည်။ အသေးစား ငွေချေးလုပ်ငန်းများလည်းလိုအပ်ပါသည်။

(၂) ဥစ္စာနေကြွယ်ဝမှုအဆင့်သတ်မှတ်ခြင်း

အဆင့်	အခြေခံစံနှုန်းများ/ညွှန်းကိန်းများ	အိမ်ထောင်စု	ရာခိုင်နှုန်း
ချမ်းသာ	လယ်ဧက(၂၀) အထက်လုပ်ကိုင်သောလူဦးရေ နွား၊ လယ်ထွန်စက်၊ ထော်လာဂျီ၊ ဆိုင်ကယ် ၊ အထက်တန်း၊ ဘွဲ့ရပညာရေး၊ ဆိုလာပြားအသုံးပြုသွပ်မိုးပျဉ်ကာ	၁၅	၂၃
အသင့်အတင့်ချမ်းသာ	လယ်(၁၀)ဧက၊ ဆိုင်ကယ်၊ တီဗွီ၊ ထွန်စက်အသေး၊ နွား၊ ဈေးဆိုင်၊ အထက်တန်း၊ ဘွဲ့ရပညာရေး၊ ဝါးခနီအိမ်။	၂၀	၃၁
နွမ်းပါး	လက်လုပ်လက်စား၊ လယ်ကူလီ၊ ဆိုင်ကယ် ၊ ဝါးခနီ၊ အထက်တန်း ပညာရေး	၃၀	၄၆
	စုစုပေါင်း	၆၅	၁၀၀.၀ ၀

သုံးသပ်ချက်

ရှမ်းကန်စုကျေးရွာသည် အလွန်ဆင်းရဲနွမ်းပါးသောအိမ်ထောင်စု (၃၀)အိမ် ရှိပါသည်။ ဆင်းရဲနွမ်းပါးရခြင်းအကြောင်းအရင်းမှာ လက်လုပ်လက်စားနှင့် လယ်ကူလီနှင့်ကျားအလုပ်လုပ်ကိုင်ပြီး ဝါးခနီအိမ်များဖြင့်သာနေထိုင်ကြရပါသည်။

လယ်ဧက(၂၀)အထက်နှင့် နွား၊ ထွန်စက်၊ ထော်လာဂျီဆိုင်ကယ်များပိုင်ဆိုင်ကြပြီး သားသမီးများကို အထက်တန်းဘွဲ့ ရအထိထားနိုင်သော အိမ်ခြေအိမ်ထောင်စု(၁၅)ဝန်းကျင်သာရှိပါသည်။ လယ်(၁၀)ဧကဝန်းကျင် ထွန်စက်အသေး၊ ဆိုင်ကယ်၊ နွား၊ ဝါးခနီနှင့်နေထိုင်သူများကို အလယ်အလတ်အဆင့်ဟု ယူဆပါသည်။ အလယ်တန်း၊ အထက်တန်းနှင့် အနည်းငယ်ကို ဘွဲ့ရအထိထားနိုင်ကြပါသည်။

ဆွေးနွေးခြင်း/အကြံပြုခြင်း

ကျေးရွာဖွံ့ဖြိုးရေးလုပ်ငန်းများဆောင်ရွက်ရာတွင် စိတ်ပါဝင်စားမှုရှိအောင်စည်းရုံးမည်။ လုပ်ငန်းတွင် တက်ကြွစွာပါဝင်၍ ကျေးရွာစီမံကိန်းရေးဆွဲရာမှာ ပါဝင်ခွင့်လုပ်ကိုင်ခွင့်ပေးမည်။ ကျေးရွာဖွံ့ဖြိုး ရေးလုပ်ငန်း များဆောင်ရွက်ရာတွင် နွမ်းပါးသူများလက်တွဲခေါ်ယူပြီး အလုပ်အကိုင်ရရှိသည့် လုပ်ငန်းမျိုးဆောင်ရွက် နိုင်လျှင် ပိုကောင်းပါသည်။ ကျား - မ မရွေးပူးပေါင်းဆောင်ရွက်နိုင်လျှင် ပိုမိုတိုးတက်လာနိုင်ပါသည်။ ပုံမှန် ဝင်ငွေရရှိသည့် စက်ရုံအလုပ်များလည်းလိုအပ်ပါသည်။ လမ်းပန်းဆက်သွယ် ရေးကောင်းမွန်ပါက သွားလာ ရေးလွယ်ကူပြီး ကုန်စည်အရောင်းအဝယ်လုပ်ငန်းများပိုမိုတိုးတက်လာနိုင်ပြီး ဝင်ငွေတိုးနိုင်ပါသည်။

(၃) ပိုင်ဆိုင်မှုသုံးသပ်ခြင်း



သုံးသပ်ချက်

လယ်ယာစိုက်ပျိုးရေးမွေးမြူရေး၊ စပါးရိတ်ခြင်း၊ ဆိုင်ကယ်ကယ်ရီ၊ နှင့်ပျိုးနှုတ်ခြင်းလုပ်ငန်း များကို အမျိုးသားများက အဓိကလုပ်ကိုင်ပြီး ကိုယ်တိုင်ထိန်းချုပ်လျှက်ရှိပါသည်။

မြတ်နုတ်၊ ကော့ကံစိုက်၊ စက်ချုပ်ခြင်းစသည်တို့ကို အမျိုးသမီးများက လုပ်ကိုင်ထိန်းချုပ်လျှက်ရှိပါသည်။

ကော့ကံစိုက်ခြင်းလုပ်ငန်းကို အမျိုးသမီးများက လုပ်ကိုင်ပြီး အမျိုးသားများက ထိန်းချုပ်လျှက်ရှိပါသည်။

လယ်ယာစုပေါင်းလုပ်ငန်းနှင့်ကွမ်းစိုက်ခြင်းလုပ်ငန်းများကိုနှစ်ဦးစလုံးလုပ်ကိုင်ပြီး တူညီစွာထိမ်းချုပ်လျှက်ရှိပါသည်။

ဆွေးနွေးချက်

အမျိုးသမီးများလုပ်ကိုင်သောလုပ်ငန်းများအား အမျိုးသားများ ထိန်းချုပ်ခြင်းဖြင့် အဆင်မပြေ မှုများ ဖြစ်၍ လုပ်ငန်းနှောင့်နှေးခြင်းများဖြစ်နိုင်သောကြောင့် စီးပွားရေးတိုးတက်မှုကိုနောက်နှေးစေနိုင်ပါသည်။

(၄) ရာသီခွင်ပြ ပြက္ခဒိန်

ရာသီဥတုအမျိုးအစား	တိုက်	ကန်	ပူပူ	မိုး	မိုးခဲ	မိုးခဲ	မိုးခဲ	မိုးခဲ	မိုးခဲ	မိုးခဲ	မိုးခဲ	မိုးခဲ	မိုးခဲ
ရာသီဥတု	☉	☀	☀	☀	☀	☀	☀	☀	☀	☀	☀	☀	☀
ရက်စွဲ	-	၁၆-၀၁-၀၇	၁၇-၀၁-၀၇	၁၈-၀၁-၀၇	၁၉-၀၁-၀၇	၂၀-၀၁-၀၇	၂၁-၀၁-၀၇	၂၂-၀၁-၀၇	၂၃-၀၁-၀၇	၂၄-၀၁-၀၇	၂၅-၀၁-၀၇	၂၆-၀၁-၀၇	၂၇-၀၁-၀၇
အပူချိန်	-	-	၂၅	၂၅	-	-	၂၅	၂၅	၂၅	၂၅	၂၅	၂၅	၂၅
အပူချိန်	၂၅	၂၅	၂၅	၂၅	၂၅	၂၅	၂၅	၂၅	၂၅	၂၅	၂၅	၂၅	၂၅
အပူချိန်	၂၅	၂၅	၂၅	၂၅	၂၅	၂၅	၂၅	၂၅	၂၅	၂၅	၂၅	၂၅	၂၅
အပူချိန်	၂၅	၂၅	၂၅	၂၅	၂၅	၂၅	၂၅	၂၅	၂၅	၂၅	၂၅	၂၅	၂၅
အပူချိန်	၂၅	၂၅	၂၅	၂၅	၂၅	၂၅	၂၅	၂၅	၂၅	၂၅	၂၅	၂၅	၂၅
အပူချိန်	၂၅	၂၅	၂၅	၂၅	၂၅	၂၅	၂၅	၂၅	၂၅	၂၅	၂၅	၂၅	၂၅
အပူချိန်	၂၅	၂၅	၂၅	၂၅	၂၅	၂၅	၂၅	၂၅	၂၅	၂၅	၂၅	၂၅	၂၅

သုံးသပ်ချက်

လယ်ယာစိုက်ပျိုးရေးလုပ်ငန်းကိုအဓိကလုပ်ကြပါသည်။ တစ်ပေါင်းတန်းကဆုန်လများတွင်ပူပြီးနယုန်၊ ဝါဆို၊ ဝါခေါင်၊ တော်တလင်းလများအထိမိုးရွာသွန်းပါသည်။ သီတင်းကျွတ်တွင်းမိုးအနည်းငယ်ရွာသွန်းမှုရှိပြီးတန်ဆောင်မုန်း၊ နတ်တော်၊ ပြာသို၊ တပို့တွဲလများသည်ဆော

င်းရာသီကျရောက်ပါသည်။မိုးရာသီတွင်ထွန်ယက်စိုက်ပျိုးရေးလုပ်ငန်းကိုလုပ်ကိုင်ပြီးဆောင်းရာသီတွင်ရိတ်သိမ်းခြင်းကိုပြုလုပ်ပြီးထိုရာသီများတွင်ဝင်ငွေရရှိမှုအားကောင်းပါသည်။

ရာသီအကူးအပြောင်းတွင်ကျန်းမာရေးအနည်းငယ်မကောင်းဖြစ်ကြပါသည်။မိုးရာသီနှင့်ဆောင်းရာသီတွင်အစာရေစာဖူလုံမှုရှိပါသည်။မိုးရာသီတွင် သောက်သုံးရေဖူလုံပြီး နွေရာသီတွင်ရေရှားပါးမှုအနည်းငယ်ရှိပါသည်။ တန်ခူးလတွင်သင်္ကြန်ပွဲတော်ကဲ့သို့ ရာသီအလိုက်ပွဲတော်များရှိပါသည်။

ဆွေးနွေးချက်

အသက်မွေးမှုနည်းပညာနည်းပါးခြင်း၊အလုပ်အကိုင်ရှားပါးခြင်းတို့ကြောင့်ဝင်ငွေရရှိမှုများနည်းပါးလာပါသည်။

(၅) ပင့်ကူအိမ်သုံးသပ်ခြင်း

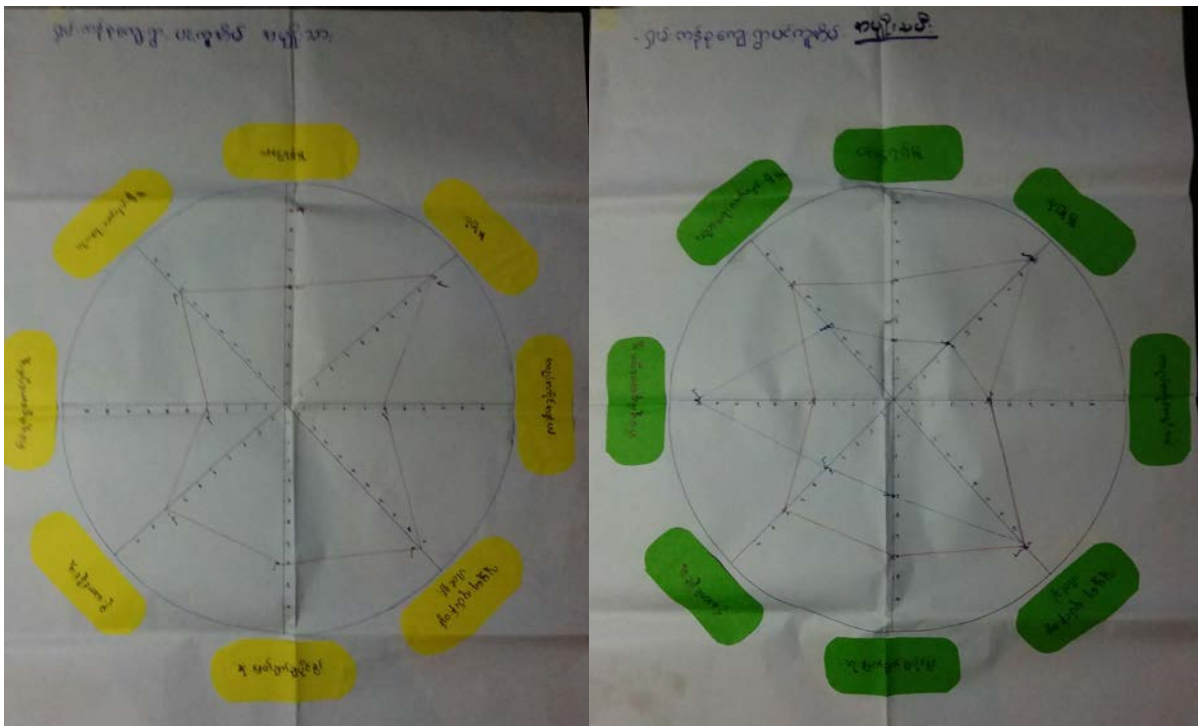

သုံးသပ်ချက်

လယ်ယာလုပ်ငန်းကိုသာအဓိကလုပ်ကိုင်သောကျေးရွာဖြစ်သဖြင့်အလုပ်အကိုင်အခွင့်အလမ်းတွင်ကျားမတန်းတူညီမျှမှုရှိပါသည်။လူမှုရေးလုပ်ငန်းများတွင်လည်းအတူတကွပူးတွဲလုပ်ကိုင်ကြပါသည်။

အမျိုးသမီးများသည်အိမ်မှုကိစ္စများတွင်အချိန်ပေးရနေရသောကြောင့်ဝင်ငွေရရှိမှုလုပ်ငန်းများတွင်အားနည်းနေတက်ကြပါသည်။

ထို့ကြောင့်အမျိုးသမီးများအတွက်ဝင်ငွေရရှိမှုနည်းပညာသင်တန်းများဆောင်ရွက်ပေးပါလျှင်အမျိုးသမီးများသည်အမျိုးသားများတန်းတူဝင်ငွေများကိုရှာဖွေနိုင်ပါမည်။

ဆွေးနွေးခြင်း/အကြံပြုခြင်း

ဝင်ငွေရရှိနိုင်မှု၊ လုံခြုံမှုရှိခြင်းနှင့် လူမှုရေးကိစ္စ ဆောင်ရွက်ခြင်းတို့တွင် အမျိုးသမီးများအားနည်းခြင်းမှာ အိမ်မှုကိစ္စများဆောင်ရွက်ရခြင်းနှင့် ရှေးရိုးဓလေ့အယူအဆများကြောင့်ဖြစ်ပါသည်။ အမျိုးသမီးများအား ဆုံးဖြတ်ချက်ချသောလုပ်ငန်းများတွင် ပါဝင်စေခြင်း၊ လူမှုရေးလုပ်ငန်းများတွင် ပါဝင်စေခြင်းများ ဖြစ်ပေါ်လာနိုင်ရန်အတွက် အမျိုးသမီးများ၏ ပူးပေါင်းပါဝင်ဆောင်ရွက်မှုများအား ထည့်သွင်းစဉ်းစားသင့်သည်။ အမျိုးသမီးများအား အမျိုးသားများမှလည်း လက်တွဲခေါ်ကာ လုပ်ငန်းများအတူတကွ လုပ်ဆောင်မှသာလျှင် အဆင်ပြေနိုင်မည်ဖြစ်သည်။ ၎င်းအပြင် အမျိုးသမီးများကိုလည်း အမျိုးသားများနှင့်တန်းတူအခွင့်အရေးများပေး၍ ဆက်ဆံသင့်ပါသည်။ အမျိုးသမီးများအား အလုပ်အကိုင်အခွင့်အလမ်းသစ်များပေး၍ စီမံကိန်းများရေးဆွဲကာ တန်းတူအခွင့်အရေးများပေးသင့်ပါသည်။

(၆) အဖွဲ့အစည်းချိတ်ဆက်ပုံ

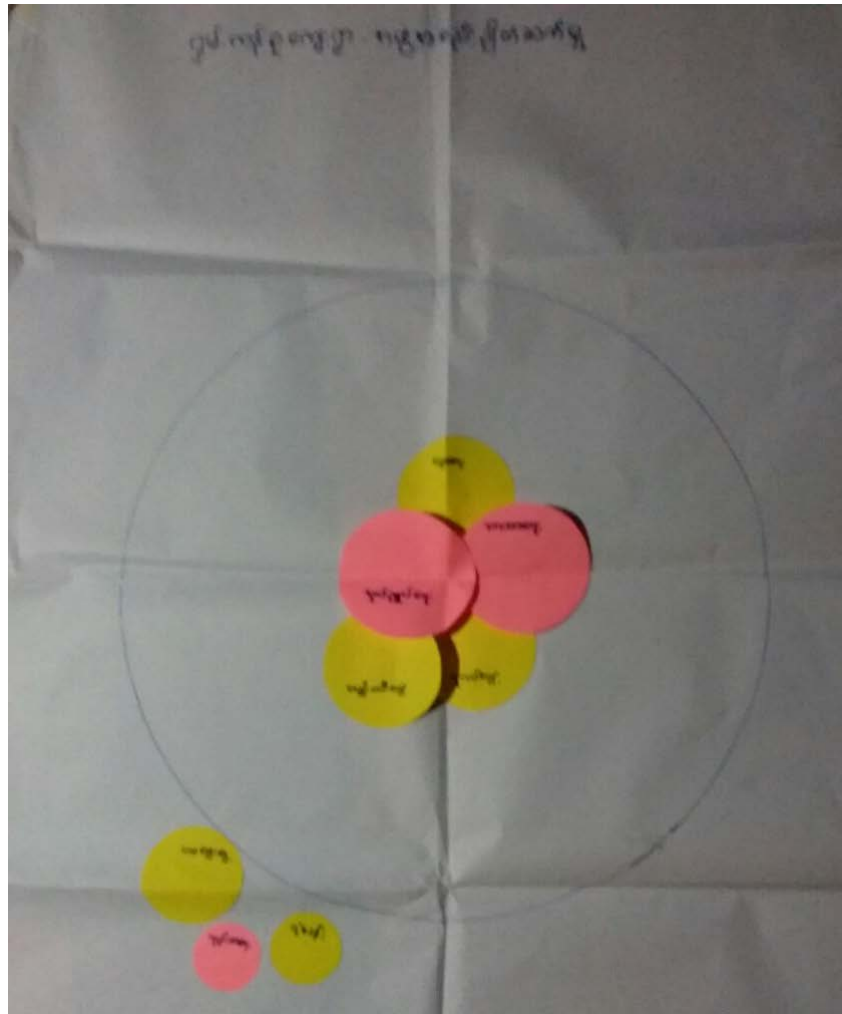

သုံးသပ်ချက်

ကျေးရွာအုပ်ချုပ်ရေးမှူးသည် ကျေးရွာဖွံ့ဖြိုးတိုးတက်ရေးအတွက်အဓိကဦးဆောင်ပြီး ဂေါပကအဖွဲ့၊ အမကကော်မတီ၊ ကျန်းမာရေးကော်မတီအဖွဲ့ နှင့်အခြား အဖွဲ့များနှင့်ချိတ်ဆက် ဆောင်ရွက်ပါသည်။

ရပ်မိရပ်ဖအဖွဲ့သည် လူမှုရေးအဖွဲ့ဖြစ်ပြီး ကျေးရွာဖွံ့ဖြိုးရေး ကိစ္စရပ်များကို ဆောင်ရွက် ပေးပါသည်။ ဂေါပကအဖွဲ့သည် ဘာသာရေးဆိုင်ရာလုပ်ငန်းများ ဆောင်ရွက်ပါသည်။ ကျန်းမာရေးကော်မတီအဖွဲ့များသည် ကျေးရွာကျန်းမာရေးစောင့်ရှောက်မှု လုပ်ငန်းများကိုဆောင် ရွက်ပါသည်။

ဆွေးနွေးချက်

ရှမ်းကန်စုကျေးရွာတွင် သီးခြားခွဲထွက်နေသောအဖွဲ့အစည်းမရှိဘဲ တစ်ဖွဲ့နှင့်တစ်ဖွဲ့ အပြန် အလှန်ကူညီ ဆောင်ရွက်ကာ ကျေးရွာဖွံ့ဖြိုးတိုးတက်ရေးအတွက် ဆောင်ရွက်လျက်ရှိပါသည်။

အခက်အခဲ၊ ပြဿနာများ၊ အတားအဆီးများ

အမျိုးသားများတင်ပြသောအခက်အခဲပြဿနာများ

- ✚ နွေ၊မိုး၊ဆောင်လမ်းသွားလာမှုမကောင်း
- ✚ သီးတပ်၊သီညှပ်စိုက်ပျိုးမှုရေလုံးဝမရှိ
- ✚ သောက်သုံးရေးလုံလောက်မှုမရှိ
- ✚ ပညာရေးဝန်ထမ်းများနေထိုင်ရန်မကောင်း
- ✚ တံတားဟောင်းပြန်လည်ပြင်ဆင်ခြင်း
- ✚ သုသာန်လမ်းဖောက်လုပ်ရန်
- ✚ လယ်ယာမြေထွန်ယက်၊ရိုတ်သိမ်းစက်လိုအပ်ခြင်း

အမျိုးသမီးများတင်ပြသောအခက်အခဲပြဿနာများ

- ❖ နွေ၊မိုး၊ဆောင်လမ်းပန်းဆက်သွယ်ရေးအခက်အခဲ
- ❖ ကျန်းမာရေးအခက်အခဲရှိ
- ❖ သောက်သုံးရေးပြည်စုံမှုမရှိ
- ❖ ပညာရေးတွင်အလယ်တန်းကျောင်လိုအပ်
- ❖ ကုန်သည်စီးပွားရေးအခက်အခဲရှိ
- ❖ သောက်ရေကန်ရေစင်လိုအပ်၊အခက်အခဲရှိ
- ❖ အ.မ.ကရှမ်းကန်စုကျောင်းတွင်ကျောင်းစာကြည့်တိုက်

- ❖ ဆက်သွယ်ရေးလမ်းပြန်လည်ပြုပြင်ပေးပါရန်။
- ❖ သုသာန်တွင်ဇရပ်လိုအပ်မှုရှိ
- ❖ အမျိုးသမီးများဝင်ငွေရရှိရန်အလုပ်အကိုင်လိုအပ်။

ကျေးရွာမျှော်မှန်းချက်

အမျိုးသားများတင်ပြသောမျှော်မှန်းချက်များ

- ✚ လက်ရှိမြေသားဆက်သွယ်ရေးလမ်းများကွန်ကရစ်လမ်းဖြစ်ပေါ်စေရန်။
- ✚ ပညာရေးအတွက်အဆောက်အဦးတစ်ခုဆောက်လုပ်နိုင်ရန်။
- ✚ လျှပ်စစ်မီးလင်းရေးအတွက်ဆောင်ရွက်နိုင်ရန်။
- ✚ သီးထပ်အတွက်ရေချိုမြောင်းများဖောက်
- ✚ ကျေးလက်ဆေးပေးခန်းရရှိနိုင်ရန်။

အမျိုးသမီးများတင်ပြသောမျှော်မှန်းချက်များ

- ❖ အလုပ်အကိုင်ပေါများစေရန်။
- ❖ သောက်သုံးရေကောင်းမွန်စေရန်။
- ❖ ဆက်သွယ်ရေးလမ်းကောင်းမွန်စေရန်။
- ❖ ပညာရေးဗဟုသုတပြည့်စုံစေရန်။
- ❖ သဘာဝဘေးအန္တရာယ်ကျရောက်စေမှုလျော့နည်းစေရန်။
- ❖ လျှပ်စစ်မီးရရှိစေရန်။
- ❖ ကျန်းမာရေးဆေးခန်းရရှိစေရန်။
- ❖ ကျောင်းစာကြည့်တိုက်ရရှိစေရန်။

အမျိုးသားများနှင့်အမျိုးသမီးများမှတင်ပြသောကျေးရွာဖွံ့ဖြိုးရေးလုပ်ငန်းများ

- ❖ ဆက်သွယ်ရေးလမ်းအခက်အခဲ (က + မ)
- ❖ သီးထပ်စိုက်ပျိုးရန်ရေချိုလိုအပ် (က)
- ❖ သောက်သုံးရေအခက်အခဲ (က + မ)
- ❖ ပညာရေးဝန်ထမ်းဆောင်အဟောင်းပြုပြင်ပေးရန် (က)
- ❖ တံတားဟောင်းပြန်လည်ပြင်ဆင်ခြင်း(က)
- ❖ သုသာန်လမ်းဟောင်းချဲ့ထွင်ပြုပြင်ရန်(က)
- ❖ လယ်ယာမြေထွန်ယက်၊ရိတ်သိမ်းစက်လိုအပ်(က)
- ❖ ကျေးလက်ဆေးပေးခန်းလိုအပ်(မ)
- ❖ ပညာရေးအတွက်အလယ်တန်းကျောင်း(မ)
- ❖ သောက်ရေလှောင်ကန်(မ)

❖ စာကြည့်တိုက် (မ)

❖ သုသာန်ဇရပ် (မ)

❖ အမျိုးအသီးများဝင်ငွေရရှိရန်အလုပ်အကိုင်(မ)

၇။ ကော်မတီများရွေးချယ်ခြင်း နှင့် ကျေးရွာဖွံ့ဖြိုးရေးအစီအစဉ် ဆောင်ရွက်မှု မှတ်တမ်းဓါတ်ပုံများ စီမံကိန်းကြောင်းရှင်းပြခြင်းနှင့်စေတနာ့ဝန်ထမ်းရွေးချယ်ခြင်း



ကျေးရွာလူထုမှ VDP ရေးဆွဲခြင်း



လုပ်ငန်းခွင်အမြဲလုပ်မီ မှတ်တမ်းခါတ်ပုံ

ပုံစံ - ၈-၁ - ကျေးရွာ အချက်အလက် (FORM PC 1)

လယ်ဥျှန်ခွက်/ ကျေးရွာကပ်ရွာဆို... ပထမဆုံး ဖိတ်ခေါက်ခေါ်သွားရောက်သောအခါ လူထုစည်းရုံးရေးမှူးသည်
 ကျေးရွာဝေခင်းဆောင်ရွက်ပေးသော ကျေးရွာအချက်အလက်များကို မေတ္တာရပ်ခံ၍တောင်းခံရမည်။ ဤအချက်အလက်များကို
 ဝိသိကနိပါတ်ဆက်အစည်းဝေးပေါင်းစုံ တောင်းခံရမည်။ ဝိသိကနိပါတ်ဆက်အစည်းဝေးတွင် လူထုစည်းရုံးရေးမှူးသည်
 ဤအချက်အလက်များအား စစ်ဆေးပြီး မှန်ကန်အောင်ပြုလုပ်ရမည်။ ပြီးနောက်တွင် လူထုစည်းရုံးရေးမှူးမှ
 သတင်းအချက်အလက်ထဲသို့ Tablets မှတစ်ဆင့် ပြည့်စုံစွာရမည်။

ကျေးရွာအုပ်ချုပ်ရေးမှူးအမည် ဦး ၂၆၆၆ ဝန်းစည်းရုံးရေးမှူးအမည် ဦး ၆၈၈၇

ဗဟိုအဖွဲ့ ဝန်းစည်းရုံးရေးမှူးအမည် ၀၅-၇၇၇၄၁၇၇၄၅

မြည်နှယ်/ တိုင်းဒေသကြီး ၇၆ ကွက်၊ ပြည်နယ် ကွယ်မြဲကွက်၊ ကျေးရွာအုပ်စု ၈ ကွက်၊ တန့်၊ ကျေးရွာ မှူးကန်စု

(က) လူဦးရေ

တိုင်းရင်းသား	အိမ်ထောင်စုပေါင်း	ကိုးကွယ်သည့်ဘာသာ	အိမ်ထောင်စုပေါင်း
၁။ ဗမာ	၆၅	၁။ ဗုဒ္ဓ	၆၅
၂။		၂။	
၃။		၃။	
၄။ အခြားတိုင်းရင်းသား လူမျိုးစုများ	အရေအတွက်	၄။	
မသန်စွမ်း			
သက်ကြီး (၆၅ နှစ်အထက်)			
စစ်ဘေးရောင်			

လူမျိုး (၁)	ကျား (အရေအတွက်)	မ (အရေအတွက်)
လူမျိုး (၂)	၁၁၀	၁၂၀
လူမျိုး (၃)		၄
အိမ်ထောင်ဦးစီး	၆၃	၅

(ခ) ကျေးရွာရှိ အခြေခံ အဆောက်အအုံ (Facilities)

ပညာရေး	ခြံစိမ်	ကျန်းမာရေး	ခြံစိမ်	ဘာသာရေး	ခြံစိမ်
အထက်တန်းကျောင်း	<input type="checkbox"/>	ဆေးရုံ	<input type="checkbox"/>	ဘုရား/စေတီ	<input type="checkbox"/>
အလယ်တန်းကျောင်း	<input type="checkbox"/>	ကျန်းမာရေးဌာန	<input type="checkbox"/>	ဘုန်းကြီးကျောင်း	<input type="checkbox"/>
မူလတန်းကျောင်း	<input checked="" type="checkbox"/>	ကျန်းမာရေးဌာနခွဲ	<input type="checkbox"/>	ဟိန္ဒူဘုရားကျောင်း	<input type="checkbox"/>
မုက်ခွဲကျောင်း	<input type="checkbox"/>	ဆေးပေးခန်း	<input type="checkbox"/>	ခရစ်ယန်ဘုရားကျောင်း	<input type="checkbox"/>
အခြား	<input type="checkbox"/>	အခြား	<input type="checkbox"/>	ဇလီ	<input type="checkbox"/>
				အခြား	<input type="checkbox"/>
မှတ်ချက်		မှတ်ချက်		မှတ်ချက်	<input type="checkbox"/>

(ဂ) ကျွမ်းကျင်သူများမှတ်တမ်း ၊ ကျေးရွာတွင်နေထိုင်သော သို့မဟုတ် တပြားရွာမှလာရောက်သောကျွမ်းကျင်သူများ

ပညာရေး	နေထိုင်	လည်ပတ်	ကျန်းမာရေး	နေထိုင်	လည်ပတ်	တည်ဆောက်ရေး	နေထိုင်	လည်ပတ်
မူလတန်းပြဆရာ/ဆရာမ	<input checked="" type="checkbox"/>	<input checked="" type="checkbox"/>	ဆရာဝန်	<input type="checkbox"/>	<input type="checkbox"/>	လက်သမား	<input checked="" type="checkbox"/>	<input checked="" type="checkbox"/>
အလယ်တန်းပြဆရာ/ဆရာမ	<input type="checkbox"/>	<input type="checkbox"/>	လ/ထကျန်းမာရေးမှူး	<input type="checkbox"/>	<input type="checkbox"/>	ပန်းရန်	<input checked="" type="checkbox"/>	<input checked="" type="checkbox"/>
အထက်တန်းပြဆရာ/ဆရာမ	<input type="checkbox"/>	<input type="checkbox"/>	အမျိုးသမီးကျန်းမာရေးဆရာမ	<input type="checkbox"/>	<input type="checkbox"/>	လှုပ်စစ်ဆိုင်ရာ	<input type="checkbox"/>	<input type="checkbox"/>

မူကြိုချက်/သဘာဝ	<input type="checkbox"/>	<input type="checkbox"/>	အရံသားများ	<input type="checkbox"/>	<input type="checkbox"/>	ရေပိုက်သွယ်သူ	<input type="checkbox"/>	<input type="checkbox"/>
အခြား	<input type="checkbox"/>	<input type="checkbox"/>	ပြည်သူ့ကျန်းမာရေးလုပ်သား ၁/၂	<input type="checkbox"/>	<input type="checkbox"/>	စက်ပြင်ဆရာ	<input type="checkbox"/>	<input type="checkbox"/>
မှတ်ချက်			မှတ်ချက်			မှတ်ချက်		

(ဃ) ကျေးရွာသို့ ရောက်ရှိနိုင်သည့်လမ်းအခြေအနေ / ကျေးရွာတစ်ရွာသည် ၎င်း၏ကျေးရွာအုပ်စုနှင့် ဆက်သွယ်ထားသော လမ်းအခြေအနေ (အောက်ပါဝတ္တိုကိုရိုင်းပါ)

ကျောက်ကြမ်းလမ်း: _____ ကန္တာရာလမ်း: _____ ကွန်ကရစ်လမ်း: _____ မော်တော်ဆိုင်ကယ်လမ်း: _____
 ကျောက်ခင်းလမ်း: _____ မြေသားလမ်း: _____ လူသွားလမ်း: _____ အခြား: _____

(င) ကျေးရွာဖွံ့ဖြိုးရေး စီမံကိန်း (Village Development Plan) (အမှန်ဖြစ်ပါ)

(၁) လူထုပတ်ပြုစီမံကိန်း မတိုင်မီက ကျေးရွာစီမံကိန်း ရှိသလား: _____
 (၂) ရှိလျှင် မည်သည့်နှစ်က ရေးဆွဲခဲ့သလဲ _____
 (၃) ဖြန့်နယ်အတည်ပြုချက် ရရှိထားသလား: _____

ရှိ/မရှိ/မသိ
 နှစ်/မသိပါ
 ရှိ/မရှိ/မသိ

(စ) ဝေးအကွာအဝေး (Distance)

(၁) ရွာ (အလယ်) မှ ကျေးရွာအုပ်စု (အလယ်) အကွာအဝေး: _____ မိုင်/မာလုံ _____ /မသိပါ

(၂) ဤရွာနှင့် ကျေးရွာအုပ်စုရွာ (အလယ်) သွားရန်
 ခြောက်သွေ့ရာသီ - ထော်လာရီ/ဆိုင်ကယ်/ခြေလျင်/မြည်း/လှေ/အခြား: _____ () နာရီ
 မိုးရာသီ - ထော်လာရီ/ဆိုင်ကယ်/ခြေလျင်/မြည်း/လှေ/အခြား: _____ () နာရီ

(ဆ) သဘာဝဘေး ဤကျေးရွာတွင် ရေကြီးခြင်းကိုသိသော သဘာဝဘေး ကျရောက်ခဲ့မှု
 မရှိ ဖြစ် (ဖော်ပြရန်) _____ (နှစ်ပုဒ်တိုင်)

(ဇ) ကျေးရွာတွင် ခွဲစည်းထားသော အဖွဲ့အစည်းများ
 လူထုပတ်ပြုစီမံကိန်းမတိုင်မီ ဤကျေးရွာတွင် ကျေးရွာဖွံ့ဖြိုးရေးအတွက် အစိုးရ(သို့)ရွာသားများကိုယ်တိုင်(သို့) စီမံကိန်းတစ်ခုခုမှ ခွဲစည်းထားသည့် အဖွဲ့အစည်းများရှိပါသလား _____
 မရှိ _____

ကျေးရွာခေါင်းဆောင်အမည် ဦးအောင်

လက်မှတ် [Signature]
 သိကျွန်းတန်းကျေးရွာအုပ်စု၊ ကွမ်းခြံကုန်းမြို့နယ်



ရက်စွဲ 17.2.17

စည်းရုံးရေးမှူး အမည် ဦးကျော်

လက်မှတ် [Signature]

ရက်စွဲ 17.2.17

၉။ စီမံကိန်းစက်ဝန်းအချိန်ဇယား (ပုံစံ-၂)

ပုံစံ စ-၂ - စီမံကိန်းစက်ဝန်းအချိန်ဇယား (PC 2)

လမ်းညွှန်ချက်-သက်ဆိုင်ရာလူထုစည်းရုံးရေးများ/လက်ထောက်နည်းပညာနည်းပညာများမှ စီမံကိန်းစက်ဝန်းအဆင့်တစ်ခုစီ ပြီးစီးပိုင်ကျေးဇူးတင် ကျေးဇူးတင်ရ အတွက် ညွှန်ကြားမှုဦးစီးဌာန

စည်းရုံးရေးများ/ဝန်ထမ်း အမည် - ဒီ.ဝင်းဦး

နေ့စွဲ ၁၆.၂.၂၀၁၇

မြန်မာနိုင်ငံ/တိုင်း ၇၄၊ ကျွန်း၊ မြို့နယ်၊ ကျွန်း၊ ကျေးရွာ၊ ရွာ

စက်ဝန်းအားအမျိုးအစား စက်ဝန်း(၀) စက်ဝန်း(၂) စက်ဝန်း(၃) စက်ဝန်း (၅)

ကျေးရွာအုပ်စု ၁၇၊ ကျွန်း၊ ကျေးရွာ၊ ရွာ

စီမံကိန်းအဆင့်စက်ဝန်းအဆင့်များ	နေ့စွဲ		အစည်းအဝေးတွင်တက်ရောက်သူအရေအတွက်			
	စတင်သည့်နေ့	ပြီးဆုံးသည့်နေ့	အမျိုးသားအရေအတွက်	အမျိုးသမီးအရေအတွက်	အိမ်ထောင်စုအရေအတွက်	လူမျိုးစု တက်ရောက်သူ အရေအတွက် လူမျိုးစုအမည်
၁. ကျေးရွာစီမံကိန်း ပိတ်ဆက်အစည်းအဝေး	၁၃.၂.၂၀၁၇	၁၃.၂.၂၀၁၇	၄၀	၂၅	၆၅	၅၅
၂. ကျေးရွာဖွံ့ဖြိုးရေး စီမံချက်ရေးဆွဲခြင်း အစည်းအဝေး	၁၅.၂.၂၀၁၇	၁၅.၂.၂၀၁၇	၂၅	၂၅	၅၀	၃၂
၃. ကျေးရွာအုပ်စု လုပ်ငန်း ဆုံးဖြတ်ချက်ချသည့်အစည်းအဝေး						
၄. မြို့နယ်အဆင့်စီမံကိန်းရေးဆွဲရေးနှင့်အကောင်အထည်ဖော်ရေးကော်မတီ၏ စီမံကိန်း သုံးသပ်မှုအစည်းအဝေး			မလို	မလို	မလို	မလို
၅. မြို့နယ် စီမံကိန်းရေးဆွဲရေးနှင့် အကောင်အထည်ဖော်ရေးကော်မတီ၏ဆုံးဖြတ်မှုကို ရွာသို့ အသိပေးအကြောင်း ကြားသည့်အစည်းအဝေး						
၆. စီမံကိန်းလုပ်ငန်းခွဲစီမံချက်ရေးဆွဲခြင်း အစည်းအဝေး	မလို	မလို	မလို	မလို	မလို	မလို
၆.၁။ စီမံကိန်းလုပ်ငန်း အကောင်အထည်ဖော်ရေးအစီအစဉ် ရေးဆွဲခြင်း						
၆.၂။ ဝယ်ယူရေးအစီအစဉ် ရေးဆွဲခြင်း						

၁၀။ ကျေးရွာဖွံ့ဖြိုးရေးဦးစားပေးအစီအစဉ် (ပုံစံ-၃)

ပုံစံ ၈-၃ ကျေးရွာဖွံ့ဖြိုးရေး ဦးစားပေးအစီအစဉ် (Form PC 3)

လယ်ဥယျာဉ်/ခွက်၊ အဆင့် (၃) ကျေးရွာမှော်မှန်းချက်အစည်းအဝေး ပြီးဆုံးသောအခါ ကျေးရွာစီမံကိန်း အထောက်အကူပြုကော်မတီသည် လူထုစည်းရုံးရေးမှူးအကူအညီဖြင့် ဤပုံစံကိုပြည့်စုံအောင် ဖြည့်သွင်းရမည်။ အားလုံးသော အခက်အခဲအတားအဆီးများ၊ ဖွံ့ဖြိုးမှုဦးစားပေးအစီအစဉ်များ လူထုထုတ်ပြန်စီမံကိန်း၏ ရန်ပုံငွေအရင်းအမြစ်နှင့် မသက်ဆိုင်သည့် လုပ်ငန်းများအားလုံးကိုဖော်ပြရမည်။

လူထုစည်းရုံးရေးမှူး/ဝန်ထမ်း အမည် - ဦး ကေမာန်

နေ့စွဲ 17. 2. 17. စက်ဝန်းအား အမှတ်ခြစ်ပါ (✓) စက်ဝန်း(၁) စက်ဝန်း (၂) စက်ဝန်း (၃) စက်ဝန်း (၄)

မြစ်နယ်/တိုင်း ၇၄ ကုန်း ဌာန ကုန်းကြွန်း ကျေးရွာအုပ်စု ၂ ကုန်း ၀၄ ကျေးရွာ ၅၄ ကုန်း

က. အခက်အခဲအတားအဆီးများအားဆွေးနွေးခြင်း - ယခုလက်ရှိအခြေအနေတွင်ဤကျေးရွာဖွံ့ဖြိုးတိုးတက်ရေးအတွက် အဓိကအခက်အခဲအတားအဆီးများသည် မည်သည့်များဖြစ်ပါသနည်း(အမျိုးသား/သမီး အနည်းဆုံးအခက်အခဲ ၅ ခုစီဖော်ပြပါ)

အမျိုးသား အဖွဲ့မှတင်ပြသောအခက်အခဲအတားအဆီးများ	အမျိုးသမီး အဖွဲ့မှတင်ပြသောအခက်အခဲအတားအဆီးများ
၀ - ဘက်သို့မဟုတ် ရေလမ်း	၀ - ဘက်သို့မဟုတ် ရေလမ်း
၂ - ၂၀ ဖိတ် ချိတ် ဖျိတ် ချိတ်	၂ - ကျေးရွာအုပ်စု များ အကျွန်ုပ်တို့၏ အကျိုးကျေးဇူး
၃ - ဘေးကင်းရေး ကုန်ကျစရိတ်	၃ - ကျေးရွာအုပ်စု အဖွဲ့အစည်း
၄ - ရေကန် ကျောက်တုံး	၄ - ဘေးကင်းရေး ကုန်ကျစရိတ်
၅ - ၂၀ ဖိတ် ချိတ် ကျောက်	၅ - ယခုကျေးရွာအုပ်စု အဖွဲ့အစည်း

ခ. မှော်မှန်းခြင်း- ဤကျေးရွာဖွံ့ဖြိုးတိုးတက်ရေးအတွက်နောင်လာမည့် (၅) နှစ်အားရည်ရွယ်၍ ဆောင်ရွက်ရန်အတွက် မည်သည့်အရာများသည်အဓိကမှော်မှန်းချက်ဖြစ်သနည်း။

အမျိုးသားအဖွဲ့မှတင်ပြသောမှော်မှန်းချက်များ	အမျိုးသမီးအဖွဲ့မှတင်ပြသောမှော်မှန်းချက်များ
၀ - လမ်း၊ ဖြား၊ ကျေးရွာ၊ မြေအခြေ	၀ - လမ်း၊ ဖြား၊ ကျေးရွာ၊ မြေအခြေ
၂ - ဘေးကင်းရေး ဖြစ်ပျက်မှု ဖြစ်ရခြင်း	၂ - ဘေးကင်းရေး ဖြစ်ပျက်မှု ဖြစ်ရခြင်း
၃ - တံတား ဖြား၊ ကျေးရွာ၊ မြေအခြေ	၃ - ကျေးရွာအုပ်စု များ ကျေးရွာအုပ်စု
၄ - လျှပ်စစ်ဓာတ် ဖြစ်ရခြင်း	၄ - ကျေးရွာအုပ်စု အဖွဲ့အစည်း ပေါ်ပေါက်ခြင်း
၅ - ကျေးရွာအုပ်စု အဖွဲ့အစည်း ပေါ်ပေါက်ခြင်း	၅ - လျှပ်စစ်ဓာတ် ဖြစ်ရခြင်း

၁. လူထုပညာပြုစီမံကိန်း၏ လာမည့် (၄) နှစ်အတွက် အကျုံးမဝင်သော ဦးစားပေး ဖွံ့ဖြိုးတိုးတက်မှု လုပ်ငန်းအစီအစဉ်များအား ဖော်ပြပါ။

အဆင့်	ကျေးရွာအတွက်ဦးစား ပေးဖွံ့ဖြိုးတိုးတက်မှု လုပ်ငန်းစဉ်များ	အဆိုပြုသူ (အမျိုးသားများ/ အမျိုးသမီးများ/ အမျိုးသား+အမျိုးသမီး)	ခန့်မှန်း တန်ဖိုး စရိတ်	အကျိုးစီးပွား ခွင့်ရှိသူခန့်မှန်းခြေ အရေအတွက်
၁	ဗျာဉ်ခံစိတ်	(ကျား ၁၀၀ + ကျွန်း ၁၀၀)		
၂	- ကျေးရွာ ချွင်းချက် လမ်းပန်း	(ကျား ၁၀၀ + ကျွန်း ၁၀၀)		
၃	ကျေးရွာအတွက်	(ကျား ၁၀၀)		
၄	ဒုက္ခသည်၊ နိုင်ငံခြားနှင့် ကျေးရွာတို့	(ကျား ၁၀၀)		
၅				

၂။ လူထုပညာပြုစီမံကိန်း၏ လာမည့် (၄) နှစ်အတွက် အကျုံးမဝင်သော ဦးစားပေး ဖွံ့ဖြိုးတိုးတက်မှု လုပ်ငန်း အစီအစဉ်များအားဖော်ပြပါ။

အဆင့်	ကျေးရွာအတွက်ဦးစား ပေးဖွံ့ဖြိုးတိုးတက်မှု လုပ်ငန်းစဉ်များ	အဆိုပြုသူ (အမျိုးသားများ/ အမျိုးသမီးများ/ အမျိုးသား+အမျိုးသမီး)	အခန်းကဏ္ဍ
၁	ပျော်ရွှင်စရာကား	(ကျား ၁၀၀ + ကျွန်း ၁၀၀)	
၂	ကျေးရွာ အတွက်	(ကျား ၁၀၀ + ကျွန်း ၁၀၀)	
၃	ကျေးရွာအတွက်	(ကျား ၁၀၀ + ကျွန်း ၁၀၀)	
၄	ကျေးရွာအတွက်	(ကျား ၁၀၀ + ကျွန်း ၁၀၀)	
၅			

၃။ ကျေးရွာပညာပြုစီမံကိန်းအထောက်အကူပြုကော်မတီမှအတည်ပြုသည်။

အမည် ဦးစိုးစိုးစိုး လက်မှတ် (ဦးစိုးစိုးစိုး) ၁၀.၁၀.၂၀၂၀

၁၃။ အစည်းအဝေးမှတ်တမ်းများ



လူထုဗဟိုပြုစီမံကိန်း
ရန်ကုန်တိုင်းဒေသကြီး၊ တောင်ပိုင်းခရိုင်၊ ကွမ်းခြံကုန်းမြို့နယ်

ကျေးရွာအစည်းအဝေးမှတ်တမ်း

ကျေးရွာ	- ၅၆: ကန်စု ကျေးရွာ
ကျေးရွာအုပ်စု	- ၅၅ ကျွန်းကန်၊ ကျေးရွာအုပ်စု
အစည်းအဝေးပြုလုပ်သည့်နေရာ	- ဦးဥက္ခိတင် နေအိမ်
အစည်းအဝေးပြုလုပ်သည့်နေရက်	- ၂၁. ၂. ၂၀၂၄
အစည်းအဝေးပြုလုပ်ရသည့် အကြောင်းအရာ	ပထမအကြိမ်ကျေးရွာအစည်းအဝေး

အစည်းအဝေးတက်ရောက်သူဦးရေ။ ။ ကျား(၄၆) ဦး၊ မ (၂၂) ဦး= ၆၈ ဦး

ရည်ညွှန်းချက်။ ။ ဆွေးနွေးချက်။ ဆုံးဖြတ်ချက်။ သဘောတူညီချက်။ မှတ်တမ်းတင်သူ

ဆွေးနွေးချက်(၁)။ ။ အစည်းအဝေးကို(၁၁:၀၀)တွင် စတင်ကျင်းပခဲ့သည်။ အစည်းအဝေးတွင် ပထမဦးစွာရောက်လာသူများကို လက်မှတ်များထိုခိုင်းလျက် လူထုစည်းရုံးရေးမှူးမှဦးစွာ နာမည်နှင့် ရာထူးကို မိတ်ဆက်လျက် ဤစီမံကိန်းမှာ လူထုဗဟိုပြုစီမံကိန်းဖြစ်ကြောင်း၊ အကောင်အထည် ဖော်ဆောင်ရွက်သည့်အဖွဲ့မှာ စိုက်ပျိုးရေး၊ မွေးမြူရေးနှင့် ဆည်မြောင်းဝန်ကြီး လက်အောက်ရှိ ကျေးလက်ဒေသဖွံ့ဖြိုးတိုးတက်ရေးဦးစီးဌာနမှ လုပ်ဆောင်ကြောင်းနှင့် ကမ္ဘာ့ဘဏ်၏ ထောက်ပံ့ငွေဖြင့် လူထုဗဟိုပြုစီမံကိန်းမှ ကွမ်းခြံကုန်းမြို့နယ်ရှိ ကျေးရွာများကို(၄)နှစ် တိုင်အောင် အကောင်အထည်ဖော်ဆောင်ရွက်မည်ကို ရှင်းလင်းပြောကြားခဲ့သည်။

ရွေးချယ်မှု(၂)။ ။ ဆက်လျက်၍ စီမံကိန်းတွင် ပါဝင်သော စီမံကိန်းမိတ်ဆက်အချက် (၁၅)ချက်ကိုတစ်ဆင့်ချင်း ရှင်လင်းပြောကြား၍ စီမံကိန်းစက်ဝန်းတွင် အပိုင်း(၆)ပိုင်းနှင့် အဆင့် (၁၄)ဆင့်ကိုလည်ရှင်းလင်းပြောကြားခဲ့သည်။ဆက်လျက်စေတနာဝန်ထမ်း ကျား(၁)၊ မ(၁)ကို ရွေးချယ်မည်ဖြစ်ကြောင်းနှင့် ရွေးချယ်သူများမှကျား(၃)ဦးနှင့် မ(၃) ဦးအဆိုတင်သွင်းရမည် ဖြစ်ကြောင်းပြောကြားခဲ့သည်။ဆက်လျက်၍စေတနာဝန်ထမ်းများ၏တာဝန်ဝတ္တရားများကိုလည် ပြောကြားခဲ့ပါသည်။လျှို့ဝှက်မဲပေးစနစ်ဖြင့် မဲပေးရမည် မဲပေးရမည် ပုံစံကိုလည်း ရှင်းပြ၍ မဲပေးစေပါသည်။ဆက်လက်၍ မဲပေးစနစ်ဖြင့် စေတနာရွေးချယ်ခဲ့ရာ မဲအများဆုံးရရှိသော ဦးဝင်း၌ နှင့် ဒေါ်စန်းစန်း၊ ၆၈၀ တို့အား စေတနာဝန်ထမ်းအဖြစ် ရွေးချယ်ခဲ့ပါသည်။

ဆုံးဖြတ်ချက်။ ။စေတနာဝန်ထမ်းအဖြစ် ရွေးချယ်ခံရသော ဦးဝင်း၌ နှင့် ဒေါ်စန်းစန်း၊ ၆၈၀ တို့ (၂)ဦးအား ကျေးရွာလူထုမှ ရွေးချယ်ခဲ့သည်ကို ရွာသူရွာသားများကို အတည်ပြုပြောကြားခဲ့ပါ သည်။ ထိုနောက်ပြန်လည် အနှစ်ချုပ်၍ အစည်းအဝေးကိုလည်းပြီးသည်အထိအားလုံး တက် ရောက်ကျရန်နှင့် နောက်နေ့အစည်းအဝေးကိုလည် အားလုံးတက်ရောက်ကျရန် ပြောကြား၍ သ ဘောတူဆိုဖြတ်ခဲ့ပါသည်။

မှတ်တမ်းတင်သူ

အတည်ပြုသူ

ဦးဝင်း၌

ဦးဝင်းကင်

စေတနာဝန်ထမ်း

ကျေးရွာစီ/ ထောက်



လူထုဗဟိုပြုစီးမံကိန်း
ရန်ကုန်တိုင်းဒေသကြီး၊ တောင်ပိုင်းခရိုင်၊ ကွမ်းခြံကုန်းမြို့နယ်

ကျေးရွာအစည်းအဝေးမှတ်တမ်း

ကျေးရွာ	- ၅၂၆ ကန်စု	ကျေးရွာ
ကျေးရွာအုပ်စု	- ၁၅ ကျွန်းတန်း	ကျေးရွာအုပ်စု
အစည်းအဝေးပြုလုပ်သည့်နေရာ	- ၃ ^{ရပ်} - ၉၈၆ တင်	နေ့စိမ်း
အစည်းအဝေးပြုလုပ်သည့်နေရပ်	- ၂၅.၂. ၂၀၁၇.	
အစည်းအဝေးပြုလုပ်ရမည့် အကြောင်းအရာ	ဒုတိယအကြိမ်ကျေးရွာအစည်းအဝေး	

အစည်းအဝေးတက်ရောက်သူဦးရေ။ ။ ကျား (၂၅) ဦး၊ မ (၂၅) ဦး၊ စုစုပေါင်း = ၅၀ ဦး

ရည်ညွှန်းချက်။ ။ ဆွေးနွေးချက်။ ဆုံးဖြတ်ချက်။ သဘောတူညီချက်။ မှတ်တမ်းတင်သူ

ဆွေးနွေးချက် (၁)။ ။ အစည်းအဝေးကို (၁၂:၀၀) နာရီအချိန်တွင် စတင်ခဲ့ပါသည်။ ပထမနေ့ အစည်းအဝေးမှ အကြောင်းအရာများကို ပြန်လည်ဆွေးနွေးခဲ့ပါသည်။ ဆက်လျက်၍ လူမှုဆန်းစစ်ခြင်း PRA Tools (၆) ခုအား ပြုလုပ်ရန်နှင့် ပူးပေါင်းပါဝင်စေခြင်းနှင့် ပူးပေါင်းပါဝင်မှုကိုလဲ ယုံကြည်ကြောင်း ပြောကြားခဲ့ပါသည်။ လူမှုဆန်းစစ်ခြင်း PRA တစ်ခုခြင်းစီကို အဖွဲ့များဖွဲ့၍ ဆွေးနွေးစေခဲ့ပါသည်။ PRA တစ်ခုခြင်းစီ၏ ရည်ရွယ်ချက် ဆွေးနွေးချက် ဆန်းစစ်ချက်များကိုလဲ ကျေးရွာလူထုအား ရှင်းလင်းမှုများပြုလုပ်ခဲ့ပါသည်။

ဆွေးနွေးချက် (၂)။ ။ ဆက်လက်၍ အခက်အခဲပြဿနာ နောင်ငါးနှစ်အတွက် မျှော်မှန်းချက်များ ကျေးရွာဖွံ့ဖြိုးရေးလုပ်ငန်းစဉ်များ ပေါ်ထွက်လာစေရန်နှင့် အမျိုးသား အမျိုးသမီး သီးခြားခွဲ၍ ဖော်

ထုတ်စေပါသည်။ ဆက်လက်၍ ပေါ်ထွက်လာသော ကျေးရွာဖွံ့ဖြိုးရေးလုပ်ငန်းစဉ်များကို အမျိုးသား အမျိုးသမီး ပူးပေါင်း၍ ဦးစားပေးလုပ်ငန်းစဉ်များကို လျှို့ဝှက်မဲပေးစနစ်ဖြင့် မဲပေး၍ ရွေးချယ်မှု ပြုလုပ်ခဲ့ပါသည်။

ဆွေးနွေးချက် (၃) ။ ။ စီမံကိန်းကို ဦးဆောင်ပြုလုပ်မည့် စီမံကိန်းအထောက်အကူပြုကော်မတီ ဖွဲ့စည်းမည်။ ထိုအဖွဲ့အစည်းတွင် မိမိသဘောဆန္ဒအလျောက် ပြုလုပ်လိုသူများသာ အဆိုပြုရန်နှင့် ကော်မတီဝင်များ၏ တာဝန်ဝတ္တရားများ ဆောင်ရန် ရှောင်ရန်များကို သိရှိစေရန် ပြောကြားခဲ့ပါသည်။ ပြီးနောက် တစ်ဖွဲ့ခြင်းအလိုက် အဆိုပြုစေပြီး လျှို့ဝှက်မဲပေးစနစ်ဖြင့် မဲပေး၍ ရွေးချယ်ခဲ့ပါသည်။

ဆုံးဖြတ်ပိုင်ခွင့်။ ။ ကျေးရွာလူထုမှ လျှို့ဝှက်မဲပေးစနစ်ဖြင့် မဲအများဆုံးရ၍ ရွေ့ချယ်ထားသော စီမံကိန်းလုပ်ငန်းခွဲအား ပထမနှစ်စက်ဝန်းတွင် ပြုလုပ်မည်ဖြစ်ကြောင်း သဘောတူ ဆုံးဖြတ်ခဲ့ပါ သည်။ ကော်မတီဝင်(၁၆) ဦးကိုလည် ကျေးရွာလူထုမှ ရွေ့ချယ်တင်မြောက် ထားသည်ကိုလည်း သဘောတူကြောင်း ကန့်ကွက် မှုမရှိကြောင်းသဘောတူ ဆုံးဖြတ်ခဲ့ပါသည်။

မှတ်တမ်းတင်သူ

အတည်ပြုသူ

ဦး ဝင်းဂျိန်

ဦး ဝင်းကင်

စေတနာဝန်ထမ်း

ကျေးရွာ စီး/ ထောက်

အမျိုးသမီးကဏ္ဍ အစည်းအဝေးမှတ်တမ်း

စီမံကိန်းပထမနှစ်တွင် ကျေးရွာမိတ်ဆက်အစည်းအဝေးများပြုလုပ်၍ အမျိုးသမီးများ အချိုးညီစွာ ပါဝင်ရန် နှင့်ကျေးရွာတာဝန်ရှိသူများနှင့် အုပ်ချုပ်ရေးမှူးတို့အား ပြောကြား၍ဖိတ်ကြားခဲ့ပါသည်။ အစည်းအဝေးတိုင်းတွင် အမျိုးသမီးပြောကြားလိုသော အချက်များကို လွတ်လပ်ပွင့်လင်စွာပြောဆိုနိုင်ရန် အမျိုးသမီးများ၏ အခက်အခဲများကိုလည်း တင်ပြဆွေးနွေးနိုင်ကြောင်း ပြောကြားခဲ့ပါသည်။ ကျေးရွာများတွင် ပြုလုပ်သော ပထမနှစ် စက်ဝန်တွင် အမျိုးသမီးများတင်ပြသော လုပ်ငန်းတစ်ခု ပါဝင်ရမည်ဖြစ်ကြောင်းကိုလည်း ပြောကြားခဲ့ပါသည်။ လုပ်ငန်းခွဲများ အကောင်အထည်ဖော်ရာတွင် တူညီသော လုပ်အားအတွက် တူညီသောလုပ်ခများ ရရှိမည်ကိုလည်း ပြောကြားခဲ့ပါသည်။ စီမံကိန်းတွင် အမျိုးသားအမျိုးသမီး ကွဲခြားမှု၊ မရှိစေရန်နှင့် စီမံခန့်ခွဲမှု၊ စွမ်းရည်များကို တိုးတက်လာစေရန်အတွက် ကော်မတီများထဲတွင် အမျိုးသမီးများ(၅၀%) ပါဝင်ရမည်ဖြစ်ပြီး ဆပ်ကော်မတီတစ်ခုတိုင်းတွင်လည်း အနည်းဆုံး အမျိုးသမီးတစ်ဦး ပါဝင်ရမည်ဖြစ်ကြောင်း ပြောကြားခဲ့ပါသည်။ ကော်မတီဝင် အမျိုးသမီးများသည် တင်ပြဆွေးနွေးမှု၊ များပြုလုပ်ခြင်း ဆုံးဖြတ်ချက်ချခြင်းများ ပြုလုပ်ရမည်ဖြစ်ပါသည်။ ကျေးရွာအစည်းအဝေးများတွင်လည်း အမျိုးသမီးများအား မေးခွန်းများမေးမြန်းခြင်း ပြန်လည်ဖြေကြားစေခြင်းများ ပြုလုပ်ခဲ့ပါသည်။ ဒုတိယအကြိမ် ကျေးရွာအစည်းအဝေးတွင်လည်း အမျိုးသမီးများ၏ လိုအပ်ချက် အခက်အခဲများကို လွတ်လပ်စွာ ဆွေးနွေးနိုင်ရန် အမျိုးသမီးသီသန့် အုပ်စုများဖွဲ့ပြီး အခက်အခဲများ ဖော်ထုတ်ခြင်းကိုလည်း လုပ်ကိုင်စေပါသည်။

၁၄။ ကဏ္ဍအလိုက်ဦးစားပေးဖွံ့ဖြိုးရေးလုပ်ငန်းစဉ်များ

၁၅။ ကျေးရွာဖွံ့ဖြိုးရေးစီမံချက်အရည်အသွေးထိန်းချုပ်မှု (Checklist For VDP)

(၁) VDP စာရွက်စာတမ်းပြီးဆုံးမှုကို စစ်ဆေးပါ။(OM အရ)

- မျက်နှာဖုံး(အဖုံး)
- မာတိကာ
- ကျေးရွာအခြေခံ Data
- PSA အကျဉ်းချုပ်နှင့် PRA လုပ်ငန်းစဉ်
- အမျိုးသား/အမျိုးသမီးအဖွဲ့များ၏ အခက်အခဲများ
- ကျေးရွာမျှော်မှန်းချက် (ဆွေးနွေးချက်ရလဒ်)
- အမျိုးသား/အမျိုးသမီးအဖွဲ့များ သဘောတူထားသည့်နောင်လေးနှစ်အတွက် ဦးစားပေးလုပ်ငန်းများစာရင်း(အခြေခံအဆောက်အဦး၊အသက်မွေးမှု၊ပညာရေး၊လူမှုထိန်းသိမ်းမှု...) နောက်ဆက်တွဲများ
- လူမှုရေးအကဲဖြတ်မှု စာရွက်စာတမ်းဓါတ်ပုံနှင့် PRA လုပ်ငန်းစဉ်(ဖြစ်နိုင်လျှင်)၊မြေပုံများပါ ရမည်၊စည်းစိမ်ပိုင်ဆိုင်မှုအဆင့်၊Venn ပုံ...
- ကျေးရွာစီမံကိန်းရေးဆွဲရေးအစည်းအဝေးမိတ္တူ
- ကျေးရွာအချက်အလက် (PC-1 ပုံစံ)
- ကျေးရွာမျှော်မှန်းချက်
- (၂) လူမှုရေးအကဲဖြတ်မှုအရည်အသွေးနှင့် VDP စစ်ဆေးပါ။
- VDP တွင်ပါဝင်သော ဦးရေ (အမျိုးသား/အမျိုးသမီး)-
- လူမှုရေးအကဲဖြတ်မှုအရည်အသွေးနှင့် VDP အတွက် ရက်ပေါင်း-
- PRA ပစ္စည်းအသုံးပြုသည့် အရေအတွက်-
- ပါဝင်သောဦးရေနှင့်လုပ်ငန်းများမှတ်တမ်းတင်ခြင်း(အစည်းအဝေးမှတ်တမ်း၊အဖွဲ့ဓါတ်ပုံ၊တိုင်းရင်းသားအနည်းစုနှင့်ထိခိုက်လွယ်အဖွဲ့များ)
- အလွန်ကောင်း
- ကောင်း
- ညံ့
- လုပ်ငန်းများမှတ်တမ်းတင်ခြင်းနှင့်အမျိုးသမီးအဖွဲ့အစည်းအဝေး၏ရလဒ်အားခွဲခြားထားသလား။
- ရှိ
- မရှိ
- စီမံကိန်းအရေအတွက်(အမျိုးသား/အမျိုးသမီးရွေးချယ်မှုအရေအတွက်)-
- PRA နှင့်သက်ဆိုင်သောအခြား စီမံကိန်းအရေအတွက်(အမျိုးသား/အမျိုးသမီးရွေးချယ်မှုအရေအတွက်)--

