

ပြည်ထောင်စုသမ္မတ မြန်မာနိုင်ငံတော် အစိုးရ
စိုက်ပျိုးရေး၊ မွေးမြူရေးနှင့် ဆည်မြောင်းဝန်ကြီးဌာန
ကျေးလက်ဒေသဖွံ့ဖြိုးတိုးတက်ရေး ဦးစီးဌာန
ပျော်ဘွယ်မြို့နယ်



လူထုပဟိုပြုစီမံကိန်း
National Community Driven Development Project
(NCDDP)



ကျေးရွာဖွံ့ဖြိုးရေးအစီအစဉ်
Village Development Plan (VDP)
သဲကန်ကျေးရွာ၊ သပြေပင်ကျေးရွာအုပ်စု

၂၀၁၈ ခုနှစ်

ပျော်ဘွယ်မြို့



မာတိကာ

- ၁။ မြို့နယ်မြေပုံ
- ၂။ ကျေးရွာမြေပုံ(တည်နေရာ)
- ၃။ အုပ်စုတွင်ပါဝင်သောကျေးရွာများစာရင်း
- ၄။ ကျေးရွာအခြေခံအချက်အလက်များ (ကျေးရွာသမိုင်းကြောင်း)
- ၅။ လူထုပူးပေါင်းပါဝင်သော လူမှုဆန်းစစ်ခြင်းနှင့် အကဲဖြတ်ခြင်းလုပ်ငန်းစဉ်(PSA/PRA)အကျဉ်းချုပ်ဇယား
- ၆။ ကျေးရွာဖွံ့ဖြိုးရေးအစီအစဉ်အတွက်အသုံးပြုခဲ့သော PRA tools များနှင့်တစ်ခုချင်းစီအတွက် သုံးသပ် ချက်များ
- ၇။ ကော်မတီဝင်များရွေးချယ်ခြင်းနှင့်ကျေးရွာဖွံ့ဖြိုးရေးအစီအစဉ်ဆောင်ရွက်မှုမှတ်တမ်းခါတ်ပုံများ
- ၈။ ကျေးရွာအချက်အလက် (ပုံစံ-၁)
- ၉။ စီမံကိန်းစက်ဝန်းအချိန်ဇယား (ပုံစံ-၂)
- ၁၀။ ကျေးရွာဖွံ့ဖြိုးရေးဦးစားပေးအစီအစဉ် (ပုံစံ-၃)
- ၁၁။ ကျေးရွာအုပ်စုစီမံကိန်းလုပ်ငန်းခွဲရွေးချယ်ခြင်း (ပုံစံ-၄)
- ၁၂။ အစည်းအဝေးမှတ်တမ်းများ
- ၁၃။ ကဏ္ဍအလိုက်ဦးစားပေးဖွံ့ဖြိုးရေးလုပ်ငန်းစဉ်များ



၁။ ဖျော်ဘွယ်မြို့နယ် မြေပုံ

ဖျော်ဘွယ်မြို့နယ်အခြေပြမြေပုံ

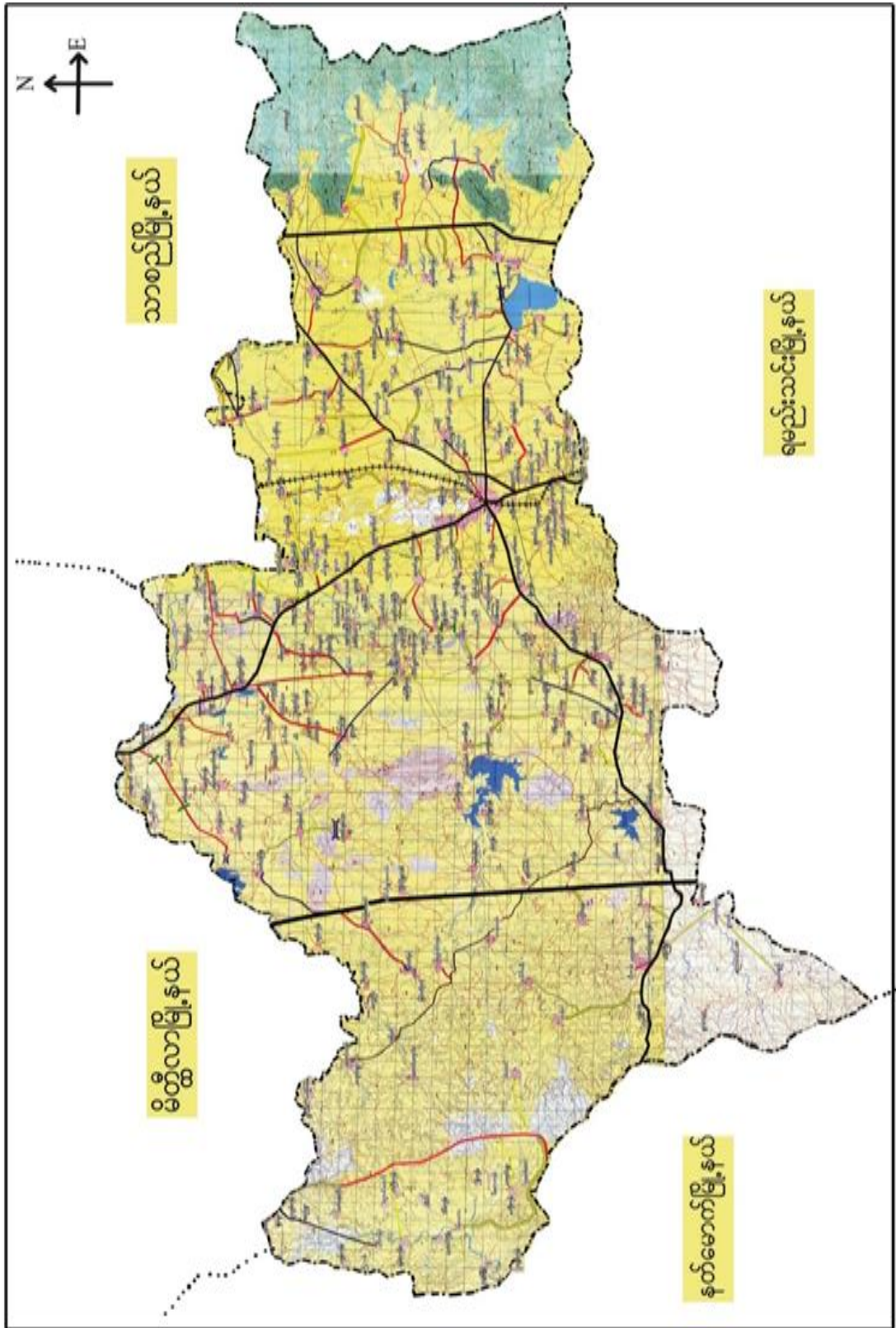



၂။ သပြေပင်ကျေးရွာအုပ်စုမြေပုံ

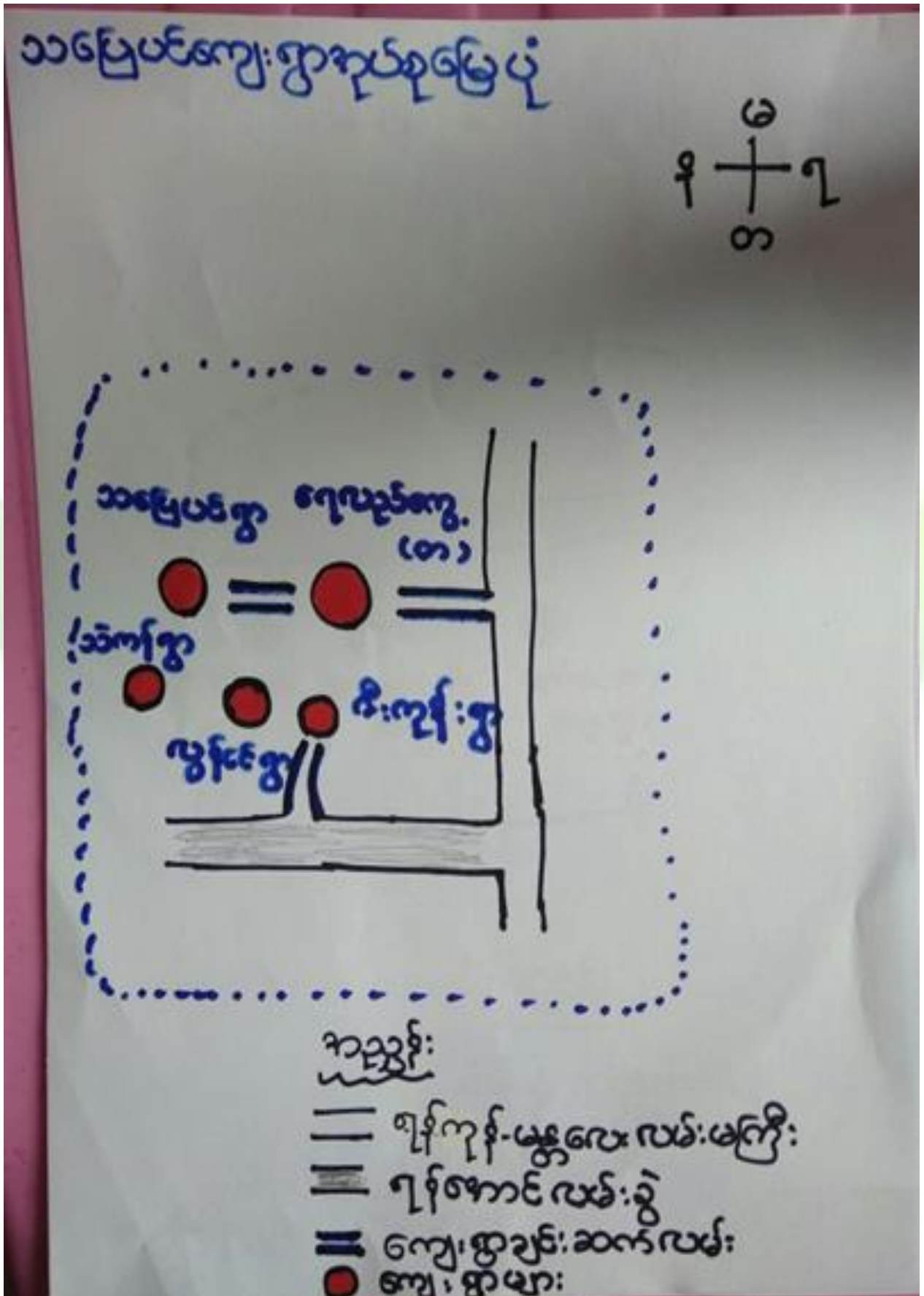



၃။ကျေးရွာအုပ်စုတွင်ပါဝင်သော ကျေးရွာများ
 သပြေပင် ၂။ဖီးကုန်း ၃။သဲကန် ၄။လွန်ဝင် ၅။ရေလည်ကွေ (တ)
 ၄။ ကျေးရွာ၏အခြေခံအချက်အလက်များ
 ကျေးရွာသမိုင်းအကျဉ်း

သပြေပင်အုပ်စု ၊ သဲကန်ရွာ သမိုင်း

မန္တလေးတိုင်းဒေသကြီး ၊ ပျော်ကွယ်မြို့ နယ်

သဲကန် ကျေးရွာသည် ပျော်ကွယ်မြို့၏

အရှောက်ဘက် (၂) မိုင်ခန့် အကွာမှာတည်ရှိပါ

သည်။ အိမ်ထောင်စု အရေအတွက် (၁၃၃)

အိမ် ရှိပြီး စုန္ဒ ဘာသာကိုးကွယ်ကြပါသည်။

သဲကန်ရွာ၏လူဦးရေမှာ (၅၁၂) ဖြစ်ပါသည်။

ကျေးရွာ ၏ အဓိက လုပ်ကိုင်သောလုပ်ငန်း

မှာ စိုက်ပျိုးရေး၊ ဖွတ်ပွေးဖြူရေး ကိုအဓိက

ထားလုပ်ကိုင်ကြပါသည်။



- ထိခိုက်လွယ်သော အုပ်စုများ လူဦးရေ (သက်ကြီး၊ မြေယာမဲ့၊ မသန်စွမ်းအုပ်စုများ)

သက်ကြီး	မြေယာမဲ့	မသန်စွမ်း
ကျား (၁၇)၊မ (၂၀)	ကျား (-)၊မ (-)	ကျား (-)၊မ (-)

- ကျေးရွာတွင်းရရှိနိုင်သော ဝန်ဆောင်မှုများ (ကျန်းမာရေးဆေးခန်း၊ စာသင်ကျောင်း)

ဆေးရုံ/ဆေးခန်း	စာသင်ကျောင်း	စာကြည့်တိုက်	မူကြိုကျောင်း	ဈေး
မရှိ	မရှိ	မရှိ	မရှိ	မရှိ

- ရွာသူရွာသားများ၏ အဓိကစီးပွားရေးလုပ်ငန်း (စိုက်ပျိုးမွေးမြူရေး၊ အခြားသီးနှံများ)

မွေးမြူရေး		စိုက်ပျိုးရေး		အခြား
နွား၊ဆိတ်	ကြက်၊ဘဲ	စပါး၊ခရမ်းချဉ်	နှမ်း၊မြေပဲ	

- အဓိကရရှိနိုင်သော အရင်းအမြစ်များ

ကျောက်	သဲ	ကျောက်ဆွေး	လှင်းမြေ	အခြား
မရှိ	ရှိ	မရှိ	မရှိ	

- ကျေးရွာနှင့်သက်ဆိုင်သော အခြားအရင်းအမြစ်များ

သောက်သုံးရေရရှိနိုင်မှု	မြေလွတ် မြေရိုင်း	ဆည်ရေသောက်ဧရိယာ	အခြား
ရှိ	မရှိ	မရှိ	



၅။ လူထုပူးပေါင်းပါဝင်သော လူမှုဆန်းစစ်ခြင်းနှင့် အကဲဖြတ်ခြင်းလုပ်ငန်းစဉ် (PSA/PRA) အကျဉ်းချုပ်ဇယား

စဉ်	ကရိယာများ (PRA Tools)	ရက် စွဲ	ဦးတည်အုပ်စုနှင့် ရည်ရွယ်ချက်များ	တက်ရောက်သူ			အဓိက ဆွေးနွေးချက်များ
				ကျား	မ	ပေါင်း	
၁	ကျေးရွာလူမှုရေး၊ အရင်းအမြစ်ပြမြေပုံ (Social Map/ Resource Map)	၅.၁၂.၂၀၁၇	ရပ်မိရပ်ဖ၊ ကော်မတီဝင်များ၊ ကျေးရွာလူထုများ မြေပုံအားအသုံးပြု၍ ၎င်းတို့၏ အဓိကပြဿနာများ၊ အရင်းအမြစ်များနှင့် အခြေခံအဆောက် အအုံများ၊	၁၅	၁၃	၂၈	ကျေးရွာလူထု၏ ထင်ရှားသောမြေနေရာ၊အခြေခံ အဆောက်အအုံများ၊တိုင်းရင်းသ ားနှင့် ဘာသာရေး အဖွဲ့အစည်းများ၊မသန်စွမ်းသူရှိ သည့်အိမ်ထောင်စုများ၊အမျိုးသ မီးဦးဆောင်သည့်အိမ်ထောင်စုမျ ား၊လူမှုရေးဆိုင်ရာအချက်အလ က်များ။ ပြဿနာများနှင့် ဖြစ်နိုင်ခြေရှိသောအဆောက်အအုံ းသစ်များ
၂	ဥစ္စာနေကြွယ်ဝမှုအ ဆင့်သတ်မှတ်ခြင်း (Wealth Ranking)	၅.၁၂.၂၀၁၇	ကျေးရွာအတွင်း စီးပွားရေးအခြေအနေ နက္ခတ်များသောအုပ် စုများကိုစိစစ်ရန် ချမ်းသာ၊ အလယ်အ လတ်၊နွမ်းပါး၊ အလွန်နွမ်းပါးအုပ်စ များ	၁၅	၁၃	၂၈	ကျေးရွာအတွင်းရှိ အိမ်ထောင်စုများအား လူမှုစီးပွားအခြေအနေအလိုက် အုပ်စုများသတ်မှတ်ပေးခြင်း
၃	ကျေးမရေးရာကဏ္ဍ # ၁ ပိုင်ဆိုင်မှုနှင့်ခွဲခြမ်းစိ တ်ဖြာမှု	၅.၁၂.၂၀၁၇	အမျိုးသားနှင့်အမျိုး သမီးများ(အရင်းအ မြစ်ပိုင်ဆိုင်အသုံးချ မှု)	၁၅	၁၃	၂၈	အမျိုးသားနှင့်အမျိုးသမီးများ(အ ရင်းအမြစ်ပိုင်ဆိုင်အသုံးချမှု၊ ထိန်းချုပ်မှုအားခွဲခြမ်းစိတ်ဖြာခြင်း
၄	ရာသီခွင်ပြပြက္ခဒိန် (Seasonal Calendar)	၅.၁၂.၂၀၁၇	ကော်မတီဝင်၊ အမျိုးသမီး၊ အမျိုးသားများ	၁၅	၁၃	၂၈	ကျေးရွာတွင် တစ်နှစ်ပတ်လုံးကွဲပြားခြားနားသော အချိန်အလိုက် ဖြစ်ပျက်ဆောင်ရွက်ခဲ့သည့်ရာသီ ဥတု၊ စိုက်ပျိုးသီးနှံများ၊ လယ်ယာလုပ်ငန်းများ၊ နေ့စားလုပ်ငန်းများ၊ မွေးမြူရေးလုပ်ငန်းများ၊ ဝမ်းစာဖူလုံမှု နှင့် ပွဲတော်များ



၅	ကျားမရေးရာ# ၂ ပင့်ကူအိမ် ကွန်ယက် (Spider Web)	၅.၁၂.၂၀၁၇	အမျိုးသားများ နှင့် အမျိုးသမီးများ	၁၅	၁၃	၃၈	ကျေးရွာအတွင်းရှိ အမျိုးသမီး များ၏ အခြေအနေကိုသိရှိစေရန် တန်းတူအခွင့်အရေး ရရှိမှု နှင့် မရရှိသည့် အကြောင်းအရင်း၊ ပညာရေးအတွက်ဆုံးဖြတ်ချက်ချ ခြင်း၊ အိမ်မှုကိစ္စဆောင်ရွက်မှု
၆	အဖွဲ့အစည်းချိတ် ဆက်ပုံ - ပင်းပုံစံ(Venn Diagram)	၅.၁၂.၂၀၁၇	ကျေးရွာအုပ် ချုပ်ရေးအဖွဲ့၊ ကျေးရွာ စီ/ ထောက်အဖွဲ့	၁၅	၁၃	၃၈	ကျေးရွာတွင်းရှိ အဓိကအုပ်စုများ၊အဖွဲ့အစည်းများ တည်ရှိနေမှုကိုသိရှိရန်၊ ၎င်းအဖွဲ့ အစည်းများအုပ်စုများ ဆက်စပ်နေမှုပူးပေါင်းဆောင်ရွ က်မှုအားသိရှိနိုင်ရန်၊
၇	ကျေးရွာ၏ မျှော်မှန်းချက် (၄)နှစ်စာ ကျေးရွာဖွံ့ဖြိုးရေးအ စီအစဉ်	၅.၁၂.၂၀၁၇	အမျိုးသားအုပ်စု၊အ မျိုးသမီးအုပ်စု၊လူင ယ်အုပ်စု၊ ရပ်မိရပ်ဖအုပ်စု	၁၅	၁၃	၃၈	ကျေးရွာသားများ၏ မဲပေးရွေးချယ်ထားသည့် ဖွံ့ဖြိုးတိုးတက်ရေးလုပ်ငန်းစဉ်များ အား ဦးစားပေးအလိုက်သတ်မှတ်ချက်

၆။ ကျေးရွာဖွံ့ဖြိုးရေးအစီအစဉ်အတွက်အသုံးပြုခဲ့သော PRA tools များနှင့်တစ်ခုချင်းစီအတွက် သုံးသပ် ချက်များ



လူမှုရေးအခြေပြ နှင့် သမံသတအာဂုဇ်အဖြစ်ပြ

မြေပုံ

အေး-ရွေး-ခြင်း-နှင့်-အချိုး-စိစိခြင်း

- ဤကျေးကွယ်တွင် အိမ်ခြေပေါင်း ၂၀၀၀ အိမ်ရှိပါသည်။
- ကျေးကွယ်အတွင်းရှိ သစ်တောများကို ကျွေးမွေးရေးနှင့် စေတနာ့စိုက်ပျိုးရေးအတွက် အသုံးပြုပါသည်။
- စိုက်ပျိုးရေးလုပ်ငန်းများကို အိမ်ကထားလုပ်ကိုင်စားသောက်ကြသည်။
- စိုက်ပျိုးရေးအသုံးမပြုမီ များသဖြင့် ဆံပင်လုပ်ငန်းများကိုလည်း ပြုလုပ်လေ့ရှိကြောင်းကိုလည်း သိရှိရပါသည်။
- ကျေးရွာအနောက်ဘက်တွင် သစ်တောများရှိထားပါသည်။

၆.၂။ ကျေးရွာအရင်းအမြစ် ပိုင်ဆိုင်မှုသုံးသပ်ခြင်း။



ပိုင်းဆိုင်ရာ သုံးသပ်ခြင်း

ကျေးဇူး - သစ်ကန်

ဦးနှစ် - ပျော်ရွှင်

အုပ်စု - သစ်လင်း

ရက်စွဲ - ၇.၃.၂၀၁၇

အရည်အသွေး စုံစမ်းမှု



လည်ပတ်ခြင်း



လက်ထိန်းထား

၆:

၀၀၆:



လှည့်၊ ခြား

ထက်ရှည်တက်

ခိုက်ပျိုးစေ့

လည်၊ ယာ
၆၉

၇၇

၀၀၆

၆၇

ဆိုင်ကပ်



ပိုင်ဆိုင်မှု သုံးသပ်ခြင်း

ကျေးဇူး - သင်္ကာ

အုတ်စု - သင်္ကြာ

မြို့နယ် - ပျော်သွယ်

ရက်စွဲ - ၇.၂.၂၀၁၇

အရင်းအမြစ် ဆန်းရှာခြင်း

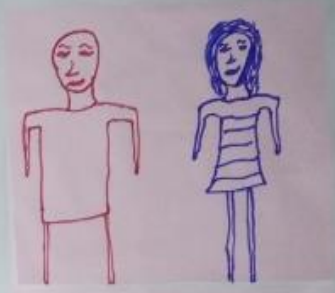

စက်ချုပ်စက်
 လယ်ထွက်စက်
 မိုက်ပျိုးစေး
 တိဗ္ဗ
 ဖုန်း
 ဆိုင်ကယ်
 ထင်း
 ဂျာနယ်၊ နှာ

လက်ဝတ်အင်္ကျီ
 ၆၇

လယ်ယာ
 စာ
 မီး



ပိုင်ဆိုင်မှုသုံးသပ်ခြင်း။

ပိုင်ဆိုင်မှု သုံးသပ်ခြင်း

လွှဲပြောင်းခြင်း နှင့် ဆက်ခံခြင်း

- လယ်ထွက်စက်များကို အမျိုးအစားများသာ သုံးစွဲလာသည်။
- လက်ဝက်ဂဏန်း၊ ဖိတ်၊ ထပ်များကိုလည်း အမျိုးအစားများ ကသာ သုံးသည်။
- အခြားအရပ်အခြားများကို အမျိုးအစား၊ အမျိုးအစား၊ အမျိုးအစား သုံးစွဲသည်။
- ထိန်းချုပ်မှုတွင် အမျိုးအစားများကသာ ထိန်းချုပ်မှုကို လုပ်ဆောင်နေကြသည်။
- အမျိုးအစားများမှာ သုံးစွဲခြင်းများကို ထိန်းချုပ်မှုတွင် အာရုံစိုက်ပါသည်။



၆.၃။ကျေးရွာ၏လူမှုစီးပွားအဆင့်သတ်မှတ်ခြင်း။ (Wealth Ranking)

ရွာနေလူထု၏ အဆင့်သတ်မှတ်ချက်		မြို့နယ် - ပုဂံ	ရက်စွဲ - 5.12.17
ကျေးရွာ - သဲကန်	ရပ်ကွက် - သဲကန်	အိမ်အရေအတွက်	ရက်စွဲ
ချပ်သာ	တိုက်ကိုင်၊ လယ်(၅)ဧက၊ ကျွဲ၊ နွား၊ ဆိပ်ကယ်၊ ကား၊ လယ်ထွန်စက်ရှိသူ	၁၀	၉၀%
အလယ်အပတ်	အိမ်၊ အုတ်ဖို၊ လယ်(၅)ဧက၊ ကျွဲ၊ ဆိပ်ကယ်၊ နွား (၂,၃) ဧကရှိသူ	၈၀	၇၀%
နွမ်းပါး	အိမ်၊ အုတ်ဖို၊ လယ်(၅)ဧက၊ ကျွဲ၊ နွား၊ ဆိပ်ကယ်	၂၂	၂၀%
စုစုပေါင်း		၁၁၂	၁၀၀%
ဒီဇင်ဘာလ ၅ ရက်နေ့	- ဦးကျော်ကျော်၊ ဒေါ်မျိုးစိန်	ရက်စွဲ - ၅.၁၂.၂၀၁၇	
မှတ်တမ်းတင်သူ	- ဒေါ်မြမြ	ရက်စွဲ - ၅.၁၂.၂၀၁၇	
ပါဝင်အဖွဲ့ဝင်	- ကျား (၁၅) - မ (၁၃)		



ဥစ္စာရေးကြွယ်ဝမှုသုံးသပ်ချက်။

ဥစ္စာရေးကြွယ်ဝမှုအဆင့် သတ်မှတ်ခြင်း

အစွမ်းရရှိခြင်းနှင့် ဆင်းရဲခြင်း

- လယ်ယာ ၂ ဧက၊ ပျဉ်ထောင် ခုံကပ်၊ လှည့်၊ ဇာ၊ ကွန်ဒေါင်း၊ ကျောင်း၊ သူ၊ ကျောင်းသား၊ တက္ကသိုလ်ဝင်တန်း၊ နိုင်ငံ့မှာ ချစ်သော သတ်မှတ်ခြင်း၊ ၁၇၇၃ ဦး၊ ၇၅၀ ဦး ဖြစ်ပါသည်။
- ပျဉ်ထောင်ထိုင်ကာ၊ လယ်ယာ ၂ ဧက၊ လှည့်၊ ဇာ၊ တက္ကသိုလ်ဝင်တန်း ကျောင်းသား၊ ကျောင်းသားများကို ကျောင်းသား နိုင်ငံ သတ်မှတ်ထားသူ အလယ်အလတ် ဦး၊ ၇၅၀ ဦး ဖြစ်ပါသည်။
- (၂)၀၀ ဒေါ်လ်လက်၊ လက် ဂရပ်လက်စား များမှာ ဦး၊ ၇၅၀ ဦး ဖြစ်ပါသည်။



၆.၅။ ဗင်းပုံစံကိုသုံးပြု၍ အဖွဲ့အစည်းများချိတ်ဆက်မှု

ဗင်း ပုံစံအသုံးပြု၍ အဖွဲ့အစည်း နှင့် ချိတ်ဆက် မှု ကား လေ့လာခြင်း

ကျေးရွာ - သဲကန်
 နှစ်ခု - သပြေပင်

မြို့နယ် - မျောက်ဘွယ်
 ချက်ခွဲ -

ကျေးရွာကတွင်း အဖွဲ့အစည်း

- လူထုဗဟိုပြု ဖွဲ့စည်းပုံစံ - သဲကန်
- နှစ်ခု
- ပရဟိတ အဖွဲ့
- နှစ်ချက်ချေ မှု
- ကျေးသား ကျေးသား နေထိုင်ရေး
- မြေစိုက်ရေး အဖွဲ့

ကျေးရွာပြင်ပအဖွဲ့အစည်း

- ခိုက် အထက်
- သဲကန်
- ကျေးဇာတိ မှု
- လေ့လာ ရုံး
- မြေစိုက်ရေး
- ကျေးလက် မှု
- လူထု ဗဟိုပြု ဖွဲ့စည်းပုံစံ
- ဆေးရုံ
- ရဲစခန်း
- တရားရုံး

ဒို့.ဆောင်ရွက်ရေး နှင့် - ဒေါ်ချိုအိမ်ခြံမြေ/ဦးကျော်မောင်
 မှတ်တမ်းတင်သူ - ဒေါ်မြမြမြ
 ပါဝင်ဆောင်ရွက်သူ - ကျား (၁၀၁)၊ မ (၁၂)

နေရာ - နန်းကြီးကျေးရွာ
 ရက်စွဲ - ၃/၀၀



မင်းပုခံအသံဖြင့် အဖွဲ့အစည်း နှင့် ချိတ်ဆက်မှု အာယတနာ

ကျေးဇူး - သဲကန်

မြို့နယ် - မော်ကွန်း

ရက်စွဲ - သီတင်းကျွတ်

ရက်စွဲ - 5.12.17

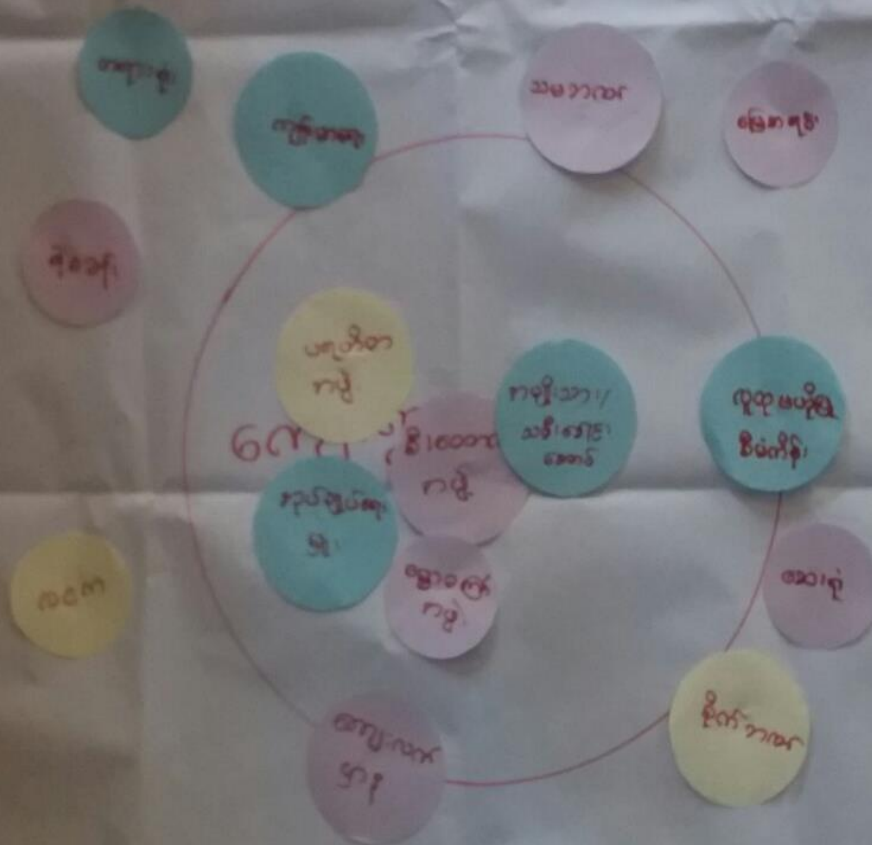

ဒီအောင်ဆွေ ဝေ့ ၁၃

- ဦးကျော်စော၊ ဝါချိတ်မြို့

၇၅၅ - ကျွန်ုပ်တို့ အဖွဲ့

မုတ်တပ် တစ်ခု

- ဝါချိတ်မြို့

ကျွန်ုပ် - 3:00

ပိတ်ဆွေ ဝေ့ ၁၃

- ကျွန်ုပ် (၁၀)၊ (၁၂)



သုံးသပ်ချက်

မင်းပိုင်အသုံးပြု၍ အဖွဲ့အစည်းနှင့် ချိတ်ဆက်မှု

ကျေးဇူးတင်ခြင်း

ကျေးဇူးတင်ခြင်း နှင့် ဆန်းစစ်ခြင်း

- ကုထံ၌ ကျေးဇူးတင်မှုနှင့် အထောက်အကူပြုမှုများ အပူချိန်ပေးပေးခြင်း ပြုသည်။
- ဗဟုပဏိတအဖွဲ့၊ ဒါရိုက်တာများ၊ သာသနာရေးဦးစီးဌာနများ၊ သတင်းစာများ၊ ကွဲပြားစွာ အာဇီဝ ဝါဒဆရာတို့က ငြိမ်းချမ်းရေးနှင့် ပတ်သက်၍ ပြောဆိုခြင်း။
- ကွဲပြားစွာ အဖွဲ့အစည်းများ၊ နှင့် ချိတ်ဆက်မှုများ ပြုလုပ်ပါသည်။
- ရဲစခန်း၊ တရားရုံး၊ မြေစာရင်း၊ လာဝက ရုံးများ၊ သတင်းစာများနှင့် ကွဲပြားစွာ ချိတ်ဆက်မှု အား နည်းစေပါသည်။



ပင့်ကူအိမ်ကွန်ယက် သုံးသပ်ချက်။

ပင့်ကူအိမ် သုံးသပ်ခြင်း
 စေ့၊ ခွေးခြင်း နှင့် ဆင့်၊ စစ်ခြင်း

- မိဘက၊ စုကိုဦး၊ စေတနာပျက်၊ စွမ်းအားများ၊ ဘေး၊ များ၊ လ
 အား ဦးစီး၊ နှစ်ခြင်း။

- မိဘက၊ စုကို ဂရုစိုက်မှု၊ အကူအညီအကူအညီများ၊ စွမ်းအားများ
 အား၊ အမျိုးအမီး၊ အမျိုးအမျိုး၊ နှစ်ခြင်း။

- ဇာနည်၊ လူမှုရေး၊ ဂုဏ်ထူး၊ များ၊ စွမ်းအား၊ ပါဝင်မှု အား၊
 နှစ်ခြင်း။

- အမျိုးအမီးများ၊ နှစ်ခြင်း၊ နှစ်ခြင်း၊ စွမ်းအား၊ ပါဝင်မှု
 အမျိုးအမီးများ၊ စက် အကူအညီအား၊ နှစ်ခြင်း။



၆.၈။ ကျေးရွာ၏ မျက်မှန်းချက် (၄)နှစ်စာ ကျေးရွာဖွံ့ဖြိုးရေးအစီအစဉ်

<p>အကျဉ်းချုပ် / အကျဉ်းချုပ်</p>	<p>အကျဉ်းချုပ် / အကျဉ်းချုပ်</p>	<p>အကျဉ်းချုပ် / အကျဉ်းချုပ်</p>
<p>ကျေးရွာ၏ အကျဉ်းချုပ်</p>	<p>ကျေးရွာ၏ အကျဉ်းချုပ်</p>	<p>ကျေးရွာ၏ အကျဉ်းချုပ်</p>
<p>ကျေးရွာ၏ အကျဉ်းချုပ်</p>	<p>ကျေးရွာ၏ အကျဉ်းချုပ်</p>	<p>ကျေးရွာ၏ အကျဉ်းချုပ်</p>
<p>ကျေးရွာ၏ အကျဉ်းချုပ်</p>	<p>ကျေးရွာ၏ အကျဉ်းချုပ်</p>	<p>ကျေးရွာ၏ အကျဉ်းချုပ်</p>
<p>ကျေးရွာ၏ အကျဉ်းချုပ်</p>	<p>ကျေးရွာ၏ အကျဉ်းချုပ်</p>	<p>ကျေးရွာ၏ အကျဉ်းချုပ်</p>
<p>ကျေးရွာ၏ အကျဉ်းချုပ်</p>	<p>ကျေးရွာ၏ အကျဉ်းချုပ်</p>	<p>ကျေးရွာ၏ အကျဉ်းချုပ်</p>
<p>ကျေးရွာ၏ အကျဉ်းချုပ်</p>	<p>ကျေးရွာ၏ အကျဉ်းချုပ်</p>	<p>ကျေးရွာ၏ အကျဉ်းချုပ်</p>



နံပါတ်	အက္ခရာများ	အက္ခရာအရေအတွက်	အက္ခရာအရေအတွက်
၁	ပွဲပြင်လမ်းပြင်ခြင်း (ကျောက်ချော)	ကျား+မ	၃၃၂
၂	ပွဲတွင်း၊ ပွဲလမ်းလမ်းပြင်ခြင်း (ကျောက်ချော)	ကျား+မ	၁၇၇
၃	ကျေးလက်ဆေးခန်း	ကျား+မ	၂၃
၄	မူလတန်းကျောင်း	ကျား+မ	၃၃
၅	ချောင်းလှေတံတား	ကျား+မ	၅၉



၇။ ကော်မတီဝင်များရွေးချယ်ခြင်းနှင့်ကျေးရွာဖွံ့ဖြိုးရေးအစီအစဉ်ဆောင်ရွက်မှုမှတ်တမ်းခါတ်ပုံများ



ကော်မတီရွေးချယ်ရန် မဲရေတွက်နေစဉ်



စီမံကိန်းမိတ်ဆက်အစည်းအဝေး မှတ်တမ်းခါတ်ပုံ



အမျိုးသမီးများပင့်ကူအိမ်ကွန်ယက်ရေးဆွဲနေစဉ် မှတ်တမ်းဓာတ်ပုံ



ကျေးရွာဖွံ့ဖြိုးရေးဦးစားပေးမဲပေးရန်တန်းစီနေကြစဉ်



ကျေးရွာလုပ်ငန်းခွဲအတွက်အခက်အခဲများဖော်ထုတ်ဆွေးနွေးစဉ်

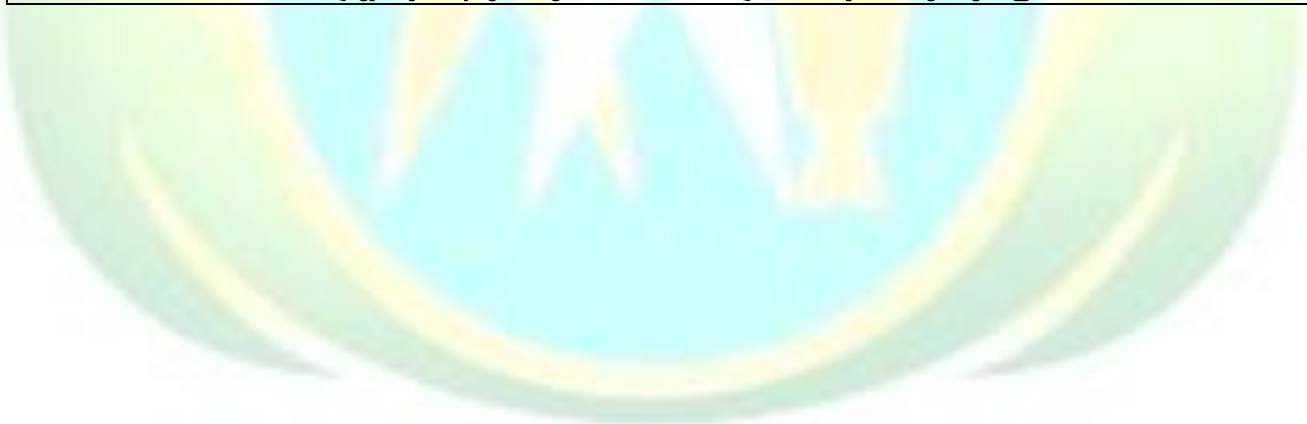



ကော်မတီဝင်များစာရင်း

အုပ်စု - သပြေပင်

ကော်မတီဝင်များစာရင်း ကျေးဇူး - သဲကန်

စဉ်	အမည်	ကျား-မ	ရာထူး
၁	ဦးကျော်အေး	ကျား	ကျေးဇူးစီမံကိန်း အထောက်အကူပြုကော်မတီ
၂	ဒေါ်အိန္ဒြာ	မ	ကျေးဇူးစီမံကိန်း အထောက်အကူပြုကော်မတီ
၃	ဦးချစ်ထွန်း	ကျား	ဆောင်ရွက်ကြီးကြပ်ရေး ဘဏ်ကော်မတီ
၄	ဦးအောင်ဆင်	ကျား	ဆောင်ရွက်ကြီးကြပ်ရေး ဘဏ်ကော်မတီ
၅	ဒေါ်တင်ဌေး	မ	ဆောင်ရွက်ကြီးကြပ်ရေး ဘဏ်ကော်မတီ
၆	ဦးဝင်းမောင်	ကျား	လုပ်ငန်းစဉ်ဆိုင်ရာ ဘဏ်ကော်မတီ
၇	ဦးကျော်ထွန်း	ကျား	လုပ်ငန်းစဉ်ဆိုင်ရာ ဘဏ်ကော်မတီ
၈	ဒေါ်ခန့်ဖြူ	မ	လုပ်ငန်းစဉ်ဆိုင်ရာ ဘဏ်ကော်မတီ
၉	ဦးစိုးစိုး	ကျား	ယယ်ယူရေး ဘဏ်ကော်မတီဥက္ကဋ္ဌ
၁၀	ဦးကျော်စန်း	ကျား	ယယ်ယူရေး ဘဏ်ကော်မတီ
၁၁	ဒေါ်ဖြူစန္ဒာ	မ	ယယ်ယူရေး ဘဏ်ကော်မတီ
၁၂	ဦးစိန်အောင်	ကျား	ဝေဖန်အကြံပြုဖြေရှင်းရေး
၁၃	ဒေါ်ကြည်မြင့်	မ	ဝေဖန်အကြံပြုဖြေရှင်းရေး
၁၄	ဒေါ်အေးအေးဌိမ်း	မ	ငွေစာရင်းကိုင်
၁၅	ဦးတင်မောင်ဝင်း	ကျား	စောစောဝန်ထမ်း
၁၆	ဒေါ်ချိုမာခိုင်	မ	စောစောဝန်ထမ်း
၁၇			
၁၈			
၁၉			
၂၀			
၂၁			
၂၂			
၂၃			
၂၄			
၂၅			

စုစုပေါင်း။ (၅၆) ယောက် ကျား- (၉) ယောက် +မ- (၇) ယောက်

ကျေးဇူးအုပ်စုစီမံကိန်းအထောက်အကူပြုကော်မတီ

...ဦးအောင်ဌေး..... ကျေးဇူးအုပ်စုစီမံကိန်းအထောက်အကူပြုကော်မတီ၊ ဥက္ကဋ္ဌ

...ဒေါ်ကဲကဲဝင်း..... ကျေးဇူးအုပ်စုစီမံကိန်းအထောက်အကူပြုကော်မတီ၊ ဥက္ကဋ္ဌ

...ဦးကျော်အေး..... ကျေးဇူးအုပ်စုစီမံကိန်းအထောက်အကူပြုကော်မတီ၊ ဘဏ္ဍာရေးဥက္ကဋ္ဌ

မှတ်တမ်းတင်သူ
အမည်။

ရာထူး။ လူထုစည်းရုံးရေးမှူးရက်စွဲ။/...../.....



၈။ ကျေးရွာအခြေခံအချက်အလက်များ (ပုံစံ-၁)

ပုံစံ - ၈ - ၁ ကျေးရွာအခြေခံအချက်အလက်များ (Form PC 1)

လမ်းညွှန်ချက်၊ ကျေးရွာတစ်ရွာသို့ ပထမဆုံးမိတ်ဆက်ခရီး သွားရောက်သောအခါ လူထုစည်းရုံးရေးမှူးသည် ကျေးရွာခေါင်းဆောင်များအား ကျေးရွာအချက်အလက်များကို မေတ္တာရပ်ခံ၍ တောင်းခံရသည်။ ဤအချက်အလက်များကို စီမံကိန်းမိတ်ဆက်အစည်းဝေးပတ်ိုင်မ်တောင်းခံရမည်။ စီမံကိန်းမိတ်ဆက်အစည်းဝေးတွင် လူထုစည်းရုံးရေးမှူးသည် ဤအချက်အလက်များအား စစ်ဆေးပြီး မှန်ကန်အောင်ပြုလုပ်ရမည်။ ပြီးနောက်တွင် လူထုစည်းရုံးရေးမှူးမှ သတင်းအချက်အလက်ထံသို့ Tablets မှ တစ်ဆင့် ဖြည့်သွင်းရမည်။

ကျေးရွာခေါင်းဆောင် အမည် ဦးစင်အောင်	ကျေးရွာခေါင်းဆောင်၏ ဖုန်းနံပါတ် ၀၇ - ၇၇၇ ၂၁၇၇၄	လူထုစည်းရုံးရေးမှူး၏ အမည် ဒေါ်ဖြူဖြူဝင်း
ပြည်နယ်တိုင်းဒေသကြီးအမှတ်	မြို့နယ်	ကျေးရွာအုပ်စုအမည်
	ပြင်ဗန်းမော်	ကျေးရွာ ၁၁၀၇

က။ လူဦးရေ

လူမျိုးစု	အိမ်ထောင်စုအရေအတွက်	ကိုးကွယ်သည့်ဘာသာ	အိမ်ထောင်စုအရေအတွက်
လူမျိုးစု (၁) <u>ဗမာ</u>	112	ဘာသာ (၁) <u>ဗုဒ္ဓ</u>	112
လူမျိုးစု (၂) -----		ဘာသာ (၂) -----	
လူမျိုးစု (၃) -----		ဘာသာ (၃) -----	
လူမျိုးစုရော -----		ဘာသာရော -----	
အခြား			
	အရေအတွက်		
မသန်စွမ်းသူများ			
သက်ကြီးရွယ်အိုများ (၆၅ နှစ် နှင့် အထက်)	55		
စစ်ဘေးရှောင်			

	အမျိုးသား (အရေအတွက်)	အမျိုးသမီး (အရေအတွက်)
လူဦးရေ		
လူမျိုးစု (၁) <u>ဗမာ</u>	217	266
လူမျိုးစု (၂) -----		
လူမျိုးစု (၃) -----		
အခြား		
အိမ်ထောင်ဦးစီး	96	16

(ခ) အခြေခံအဆောက်အအုံ အသုံးအဆောင်များ

စာသင်ကျောင်း	အမှတ် ခြံပိ	ကျန်းမာရေး	အမှတ် ခြံပိ	ဘာသာရေး အဆောက် အအုံများ	အမှတ် ခြံပိ
--------------	----------------	------------	----------------	----------------------------	----------------



အထက်တန်းကျောင်း	<input type="checkbox"/>	ဆေးရုံ	<input type="checkbox"/>	စေတီ	<input checked="" type="checkbox"/>
အလယ်တန်းကျောင်း	<input type="checkbox"/>	ကျန်းမာရေးဌာန	<input type="checkbox"/>	ဘုန်းကြီးကျောင်း	<input checked="" type="checkbox"/>
မူလတန်းကျောင်း	<input type="checkbox"/>	ကျန်းမာရေးဌာနခွဲ	<input type="checkbox"/>	ဟိန္ဒူဘုရားကျောင်း	<input type="checkbox"/>
မူကြိုကျောင်း	<input type="checkbox"/>	ဆေးပေးခန်း	<input type="checkbox"/>	ရေစိမ့်ယာန်ကျောင်း	<input type="checkbox"/>
အခြား	<input type="checkbox"/>	အခြား	<input type="checkbox"/>	ဝလီ	<input type="checkbox"/>
				အခြား	<input type="checkbox"/>
မှတ်ချက်		မှတ်ချက်		မှတ်ချက်	

(ဂ) ကျွမ်းကျင်သူများမှတ်တမ်း (ကျေးရွာတွင်နေထိုင်သော သို့မဟုတ် တခြားရွာမှလာရောက်သော ကျွမ်းကျင်သူများ)

	(၁) စာသင်ကျောင်း		(၂) ကျန်းမာရေး			(၃) လက်မှုပညာရှင်		
	ရွာတွင်နေထိုင်သူ	အခြားရွာမှလာသူ		ရွာတွင်နေထိုင်သူ	အခြားရွာမှလာသူ		ရွာတွင်နေထိုင်သူ	အခြားမှလာသူ
မူလတန်းပြဆရာ/မ	<input type="checkbox"/>	<input type="checkbox"/>	ဆရာဝန်	<input type="checkbox"/>	<input type="checkbox"/>	လက်သမား	<input checked="" type="checkbox"/>	<input checked="" type="checkbox"/>
အထက်တန်းပြဆရာ/မ	<input type="checkbox"/>	<input type="checkbox"/>	လက်ထောက်ကျန်းမာရေးပုဂ္ဂိုလ်	<input type="checkbox"/>	<input type="checkbox"/>	ပန်းရံ	<input checked="" type="checkbox"/>	<input type="checkbox"/>
အလယ်တန်းပြဆရာ/မ	<input type="checkbox"/>	<input type="checkbox"/>	အမျိုးသမီးကျန်းမာရေးဆရာမ	<input type="checkbox"/>	<input type="checkbox"/>	လျှပ်စစ်ကျွမ်းကျင်သမား	<input type="checkbox"/>	<input type="checkbox"/>
မူကြိုဆရာ/မ	<input type="checkbox"/>	<input type="checkbox"/>	သားဖွားဆရာမ	<input type="checkbox"/>	<input type="checkbox"/>	ရေပိုက်သူလုပ်သူ	<input type="checkbox"/>	<input type="checkbox"/>
အခြား	<input type="checkbox"/>	<input type="checkbox"/>	ပြည်သူ့ကျန်းမာရေးလုပ်သား	<input type="checkbox"/>	<input type="checkbox"/>	စက်ပြင်ဆရာ	<input checked="" type="checkbox"/>	<input type="checkbox"/>
မှတ်ချက်			မှတ်ချက်			မှတ်ချက်		

(ဃ) ကျေးရွာသို့ ရောက်ရှိနိုင်သည့် လမ်းအခြေအနေ / ကျေးရွာတစ်ရွာသည် ၎င်း၏ ကျေးရွာအုပ်စုနှင့် ဆက်သွယ်ထားသော လမ်းအခြေအနေ (အောက်ပါတို့ကိုပိုင်းပါ)

ကျောက်ကြမ်းလမ်း: _____ ကတ္တရာလမ်း: _____ ကွန်ကရစ်လမ်း: _____ မော်တော်ဆိုင်ကယ်လမ်း: _____
 ကျောက်ခင်းလမ်း: _____ မြေသားလမ်း _____ လူသွားလမ်း: _____ အခြား: _____

(င) ကျေးရွာဖွံ့ဖြိုးမှုစီမံချက်

(၁) လူထုတော်ပြုစီမံကိန်းမစတင်မီ ဤကျေးရွာတွင်ကျေးရွာဖွံ့ဖြိုးမှု စီမံချက်ရှိခဲ့ပါသလား? ပိုင်းပါ
 ရှိပါသည်/မရှိပါ/မသိပါ
 (၂) ရှိခဲ့ပါလျှင် ဤစီမံချက်ကို မည်သည့် ခုနှစ်တွင်ပြင်ဆင်ခဲ့ပါသနည်း? နှစ်-----/မသိပါ
 (၃) ဤစီမံချက်ကို ဖြည့်စွက်မှုအတည်ပြုခဲ့ပါသလား? ပြုခဲ့ပါသည်/မပြုခဲ့ပါ/မသိပါ

(စ) ခရီးအကွာအဝေး

(၁) ဤကျေးရွာ၏တော်မှ ၎င်းကျေးရွာအုပ်စု၏တော်အထိ ခရီးမိုင်မည်မျှကွာဝေးသနည်း? မိုင်-----/မသိပါ
 (၂) ဤကျေးရွာမှ ၎င်းကျေးရွာအုပ်စု၏တော်အထိ သွားလာရာတွင်ကြာမြင့်သည့်အချိန်။

ခြောက်သွေ့ရာသီတွင်ကြာချိန် ----- 10 မိနစ် ----- ထော်လာဂျီ/မော်တော်ဆိုင်ကယ်/ခြေလျင်/လား/မော်တော်ဘုတ်/
 အခြား: -----
 မိုးရာသီတွင်ကြာချိန် ----- 15 မိနစ် ----- ထော်လာဂျီ/မော်တော်ဆိုင်ကယ်/ခြေလျင်/လား/မော်တော်ဘုတ်/
 အခြား: -----



(က) မက်ဆိဂျစ်နိုင်ငံမှ သဘာဝသေဆွေများ
 ဤစာရွက်တွင် ဖော်ပြပါအတိုင်း သဘာဝသေဆွေများကို ချုပ်ဆိုခြင်း ဖြစ်ပါသည်။
 မရှိပါ ရှိပါသည်။ ရေကြီးခြင်း

(ခ) စာရွက်တွင် ခွဲစဉ်ထားသော အဖွဲ့အစည်းများ
 လူထုဝန်ထမ်းချုပ်ချုပ်ချိမ်းချုပ် ဤစာရွက်တွင် စာရွက်ဖွဲ့စည်းရေးအဖွဲ့၏ အဖွဲ့ဝင် (သို့) ငွေသားများကိုယ်တိုင်(သို့) စီမံကိန်းတင်ပြမှု
 ခွဲစဉ်ထားသည့် အဖွဲ့အစည်းများဖြစ်ပါသည်။

(ဂ) မရဟိတကမ္ဘာ့စည်း

(ဃ) အထူးအထူးအဖွဲ့ချုပ်ရေး ဦးစီးဌာန (GAC) မှ မှတ်တမ်းတင်ထားခြင်း
 ဤစာရွက်တွင် အထူးအထူးအဖွဲ့ချုပ်ရေး ဦးစီးဌာန (GAC) မှ မှတ်တမ်းတင်ထားမှု ဖြစ်ပါသည်။
 မရှိပါ ရှိပါသည်။

စာရွက်အမျိုးအစား	အဖွဲ့ ဦးစီးအောင်
	လက်မှတ် <u>Shir</u> ၀၄.၉ 5.12.17
လူထုဝန်ထမ်းချုပ်ချုပ်	အဖွဲ့ <u>ဒေါ်ဖြူဖြူဝင်း</u>
	လက်မှတ် <u>Shir</u> ၀၄.၉ 5.12.17



၉။ ပုံစံ ၈-၂။ စီမံကိန်းစက်ဝန်းအချိန်ဇယား

ပုံစံ - ၈ - ၂ - စီမံကိန်းစက်ဝန်းအချိန်ဇယား (PC 2)

လမ်းညွှန်ချက်၊ သက်ဆိုင်ရာလူထုစည်းရုံးရေးမှု/လက်ထောက်နည်းပညာများမှ၊ စီမံကိန်းစက်ဝန်းအထွေထွေစီမံခန့်ခွဲရေး၊ ကျေးရွာနှင့် ကျေးရွာအုပ်စုအတွက် ဤပုံစံကို ပြည့်စွက်ရမည်။

စည်းရုံးရေးမှု/ဝန်ထမ်း အမည် ခေါ်ဖြူဖြူဝင်း၊ စီမံကိန်းအေးအမှတ်ဖြစ်ပါ စက်ဝန်း(၁) စက်ဝန်း(၂) စက်ဝန်း(၃)

မန.ရဲ့

ပြည်နယ်/တိုင်း မန္တလေး၊ မြို့နယ် ပုဂံ၊ ဝေဟင် အရှေ့

စီမံကိန်းစက်ဝန်းအထွေထွေအချက်အလက်များ	မန.ရဲ့		အစည်းအဝေးစတင်ကာလရက်သုတေသနအတွက်			
	စတင်သည့် မန.ရဲ့	ပြီးဆုံးသည့်မန.ရဲ့	အချိန်သား အရေအတွက်	အချိန်သီး အရေအတွက်	ဒိပ်ထောင်စု အရေအတွက်	လူမျိုးစုတက်ရောက်သူ အရေအတွက် နှင့် လူမျိုးစုအစည်း
၁။ ကျေးရွာစီမံကိန်း မိတ်ဆက်အစည်းအဝေး	4-12-17	4-12-17	38	33	၇၂	၆၈ ၇၂
၂။ ကျေးရွာဖွံ့ဖြိုးရေး စီမံချက်ရေးဆွဲခြင်း အစည်းအဝေး	5-12-17	5-12-17	39	32	၇၂	၆၈ ၇၂
၃။ ကျေးရွာအုပ်စု လုပ်ငန်းဆုံးဖြတ်ချက်ချသည့် အစည်းအဝေး	8-1-18	8-1-18	13	7	20	၆၈ 20
၄။ မြို့နယ်အဆင့် စီမံကိန်းရေးဆွဲရေး နှင့် အကောင်အထည်ဖော်ရေးကော်မတီ၏ စီမံကိန်း သုံးသပ်မှု အစည်းအဝေး			* ဖလို	ဖလို	ဖလို	ဖလို
၅။ မြို့နယ် စီမံကိန်းရေးဆွဲရေး နှင့် အကောင်အထည်ဖော်ရေး ကော်မတီ၏ဆုံးဖြတ်မှုကို ရွာသို့ အသိပေး အကြောင်းကြားသည့် အစည်းအဝေး			*			- - - -
၆။ စီမံကိန်းလုပ်ငန်းဖွဲ့စည်းချက်ရေးဆွဲခြင်း အစည်းအဝေး			*			- - - -
၆.၁။ စီမံကိန်းလုပ်ငန်း အကောင်အထည်ဖော် ရေးအပ်အစဉ် ရေးဆွဲခြင်း			*			- - - -



၆.၂ ဝယ်ယူရေးအစီအစဉ် ရေးဆွဲခြင်း	၁.၇.၀၇	၁.၇.၀၇	၄၄	၂၃	၆၇	မဟာ	၆၇
၆.၃ ဘဏ္ဍာရေးအစီအစဉ် ရေးဆွဲခြင်း	၂၈.၆.၀၇	၂၈.၆.၀၇	၂၀	၁၅	၃၅	မဟာ	၂၅
၆.၄ ပြင်ဆင်ရေးအစီအစဉ် ရေးဆွဲခြင်း	၁.၇.၀၇	၁.၇.၀၇	၄၄	၂၃	၆၇	မဟာ	၆၇
၇။ စီမံကိန်းလုပ်ငန်းခွဲ တိုးတက်မှု စောင့်ကြည့်အစဉ်အစား							
၇.၁ အစဉ်အစား ပထမအကြိမ်							
၇.၂ အစဉ်အစား ဒုတိယအကြိမ်							
၇.၃ အစဉ်အစား တတိယအကြိမ်							
၈။ စီမံကိန်းလုပ်ငန်းခွဲ အပြီးသတ်စစ်ဆေးခြင်းအစဉ်အစား							
၉။ လူထုစစ်ဆေးမှုအစဉ်အစား	၁.၉.၀၇	၁.၉.၀၇	၄၄	၂၅	၇၂	မဟာ	၇၂



၁၀။ ပုံစံ ၈-၃။ ကျေးရွာဖွံ့ဖြိုးရေး ဦးစားပေးအစီအစဉ်

ပုံစံ - ၈ - ၃ ကျေးရွာဖွံ့ဖြိုးရေး ဦးစားပေးအစီအစဉ် (Form PC 3)

လမ်းညွှန်စွာ၊ အဆင့်(၃) ကျေးရွာဖွံ့ဖြိုးရေးအစီအစဉ်အဝေး ဦးဆုံးသောအခါ ကျေးရွာစီမံကိန်း အထောက်အကူပြု ကော်မတီသည် လူထုစည်းရုံးရေးမှူးအကူအညီဖြင့် ဤပုံစံကိုပြည့်စုံအောင် ဖြည့်သွင်းရမည်။

လူထုစည်းရုံးရေးမှူး/ဝန်ထမ်း အမည် ဒေါ်ဖြူဖြူဝင်း

နေ့စွဲ 5.12.17 စက်ဝန်းအား အမှတ်ဖြစ်ပါ (✓) စက်ဝန်း(၁) စက်ဝန်း(၂) စက်ဝန်း(၃) စက်ဝန်း(၄)

ပြည်နယ်/တိုင်း မန္တလေး ပြို့နယ်/လျှောက်ဖွယ် ကျေးရွာအုပ်စုအခြေမင် ကျေးရွာ ၁၁ကန်

က။ အခက်အခဲအတားအဆီးများအားဆွေးနွေးခြင်း - ယခုလက်ရှိအခြေအနေတွင် ဤကျေးရွာဖွံ့ဖြိုးတိုးတက်ရေးအတွက် အဓိက အခက်အခဲအတားအဆီးများသည် မည်သည်များဖြစ်ပါသနည်း။ (အမျိုးသား/သမီး အနည်းဆုံးအခက်အခဲ ၅ ခုစီဖော်ပြပါ)

အမျိုးသား အဖွဲ့မှ တင်ပြသောအခက်အခဲအတားအဆီးများ	အမျိုးသမီး အဖွဲ့မှတင်ပြသောအခက်အခဲအတားအဆီးများ
၁ ချွဲ၊ ရှေ့ဆီလက်၊ မြား၊ လာ ရန်ခက်ခဲ	၁ ချွဲ၊ ရှေ့ဆီလက်၊ မြား၊ လာ ရန်ခက်ခဲ
၂ ဆေးပေးစနစ်၊ မရှိ၍ ကျန်းမာရေးခက်ခဲ	၂ ဆေးပေးစနစ်၊ မရှိ၍ ကျန်းမာရေးခက်ခဲ
၃ ကျောင့်ဖွဲ့ မရှိ၍ ကလေး များ ပညာရေးခက်ခဲ	၃ ကျောင့်ဖွဲ့ မရှိ၍ ကလေး များ ပညာရေးခက်ခဲ
၄ မိုးတွင်းတံတား မရှိ၍ ခက်ခဲ	၄ မိုးတွင်းတံတား မရှိ၍ ခက်ခဲ
၅	၅ နိတ်တွင်း၊ မြေ၊ လူငယ်၊ များ၊ ရရှိစေချင်
၆	၆
၇	၇

ခ။ မျှော်မှန်းခြင်း - နောင်လာမည့် (၅)နှစ် အတွင်း ကျေးရွာဖွံ့ဖြိုးရေး မျှော်မှန်းလျာထားချက်များအား တင်ပြပါ။

အမျိုးသားအဖွဲ့မှ တင်ပြသောမျှော်မှန်းချက်များ	အမျိုးသမီးအဖွဲ့မှ တင်ပြသောမျှော်မှန်းချက်များ
၁ သုံး၊ ရှေ့ဆီလက်၊ မြား၊ ကောင်းမွန်စေချင်	၁ သုံး၊ ရှေ့ဆီလက်၊ မြား၊ ကောင်းမွန်စေချင်
၂ ဆေးပေးစနစ်၊ ရှိပြီး ကျန်းမာရေးကောင်းမွန်စေ	၂ ဆေးပေးစနစ်၊ ရှိပြီး ကျန်းမာရေးကောင်းမွန်စေချင်
၃ ကျောင့်ဖွဲ့ မြို့၊ ကလေး များ ခက်ခဲမရှိစေချင်	၃ ကျောင့်ဖွဲ့ မြို့၊ ကလေး များ ပညာရေးကောင်းမွန်စေချင်
၄ တံတား၊ ကောင်းမွန်စေချင်	၄ တံတား၊ ကောင်းမွန်စေချင်
၅	၅ နိတ်တွင်း၊ မြေ၊ လူငယ်၊ များ၊ ရရှိစေချင်
၆	၆
၇	၇



က။ လူထုစီမံကိန်း၏ လာမည့် (၄) နှစ်အတွက် အကျုံးမဝင်သော ဦးစားပေး ဖွံ့ဖြိုးတိုးတက်မှု လုပ်ငန်း အစီအစဉ်များအားဖော်ပြပါ။

အဆင့်	ကျေးရွာအတွက် ဦးစားပေး ဖွံ့ဖြိုးတိုးတက်မှု လုပ်ငန်းစဉ်များ	အဆိုပြုသူ (အမျိုးသားများ/ အမျိုးသမီးများ/အမျိုးသား+ အမျိုးသမီး)	ခန့်မှန်းကုန်ကျ စရိတ်	အကျိုးခံစားခွင့်ရှိသူ ခန့်မှန်းခြေ အရေ အတွက်
၁	ဒီဗျင်ဆက်လမ်း	ကျား + မ	၇၀၀၀၀၀၀	၈၅၀
၂	ဆေးစေ့ဘို	ကျား + မ	၈၀၀၀၀၀၀	၈၅၀
၃	စာဆင့်ကျောင်း	ကျား + မ	၁၅၀၀၀၀၀၀	၈၅၀
၄	ဝံ့စားခြံခြံ	ကျား + မ	၁၅၀၀၀၀၀၀	၈၅၀
၅				
၆				
၇				

ဃ။ လူထုစီမံကိန်း၏ လာမည့် (၄) နှစ်အတွက် အကျုံးမဝင်သော ဦးစားပေး ဖွံ့ဖြိုးတိုးတက်မှု လုပ်ငန်း အစီအစဉ်များအားဖော်ပြပါ။

အဆင့်	ကျေးရွာအတွက် ဦးစားပေး ဖွံ့ဖြိုး တိုးတက်မှု လုပ်ငန်းစဉ်များ	အဆိုပြုသူ (အမျိုးသားများ/ အမျိုးသမီးများ/အမျိုးသား+ အမျိုးသမီး)	အခန်းကဏ္ဍ
၁	ကိတ်တွင်းခွ. ငမာအယ်	မ	
၂	ကဆုံပျံတို့		
၃			
၄			
၅			
၆			

ခေါင်းဆောင်၊ ကျေးရွာစီမံကိန်းအထောက်အကူပြုကော်မတီမှ အတည်ပြုသည်။

အမည် ဦးကျော်စော လက်မှတ် ကျော် ဝေ့.ရံ. ၅.၁၂.၁၇



ပုံစံ - ၀၈၊ ကျေးရွာအုပ်စုစီမံကိန်းလုပ်ငန်းခွဲရွေးချယ်ခြင်းပုံစံ (Form PC 4)

လမ်းညွှန်ချက်၊ စီမံကိန်းလုပ်ငန်းခွဲရွေးချယ်မှုအစည်းအဝေးပြီးနောက်တွင် ကျေးရွာအုပ်စု CF/TF တို့၏ အကူအညီရယူ၍ ကျေးရွာစီတောက်ကော်မတီမှ လက်မှတ်ရေးထိုးပြီး အဆိုပါပုံစံအား ပြည်ပုံအောင်မြင်သွင်းရမည်၊ ဤပုံစံအား ပြည်ပုံစုပြင်ဆင်ပြီးပါက ကျေးရွာအုပ်စုမှ ပြီးတိုးတက်ရေးစီမံချက်တွင် TPIC သို့ ပေးပို့ရန်အတွက် နောက်ဆက်တွဲအဖြစ် ထားရှိရမည်၊ CF မှ ကျေးရွာတစ်ရွာချင်းစီ၏ စီမံကိန်းလုပ်ငန်းခွဲဆိုင်ရာ အချက်အလက်များကို MIS သို့ ထည့်သွင်းရမည်၊ (ယခုစနစ်စီမံကိန်းလုပ်ငန်းခွဲ မလုပ်ကိုင်သော ကျေးရွာများ မပါဝင်ပါ။)

ကျေးရွာစည်းရုံးရေးမှူး/ဝန်ထမ်းအမည် **ဒေါ်သော်သော်ဦး၊ ဒေါ်ဖြူဖြူဝင်း**

နေ့စွဲ စက်ဝန်းအားအမှတ်ဖြစ်ပေးပါ။ (✓) ဝက်ဝန်း(၁)၊ စက်ဝန်း(၂) ဝက်ဝန်း(၃) ဝက်ဝန်း(၄)

ပြည်နယ်/တိုင်း **မန္တလေး**၊ မြို့နယ် **ပေကြိုကျယ်** ကျေးရွာအုပ်စု **သရေပင်**

ကျေးရွာအမည်	ဆောင်ရွက်မည့် လုပ်ငန်းများ	အတိုင်းအတာ	ခန့်မှန်း တိုက်ရိုက် အကျိုးခံစားခွင့် ရှိသူများ	အဆိုပြုတင်ပြသူ	ခန့်မှန်းကုန်ကျစရိတ်			
					စီမံကိန်းမှ ထည့်ဝင်မှု	ကျေးရွာမှ ထည့်ဝင်မှု	အခြားထည့်ဝင်မှု (ခေါ်ပြုပါ)	စုစုပေါင်း
ရေလည်ကျွေ	စွာတွင်း၊ ကျောက်ကျွေ၊ မြေတမံ	၂၁၀၀' x ၁၈၀' - ၉"	၁၁၂၅	<input type="checkbox"/> ကျား <input type="checkbox"/> မ <input type="checkbox"/> ကျား+မ	၈၃၄၂၅၀			၈၃၄၂၅၀
				<input type="checkbox"/> ကျား <input type="checkbox"/> မ <input type="checkbox"/> ကျား+မ				
				<input type="checkbox"/> ကျား <input type="checkbox"/> မ <input type="checkbox"/> ကျား+မ				
				<input type="checkbox"/> ကျား <input type="checkbox"/> မ <input type="checkbox"/> ကျား+မ				

ရာထူး ကျေးရွာအုပ်စု စီ/ထောက်ကော်မတီ ဥက္ကဋ္ဌ **အမည်** **ဦးမြတ်စွာ** **လက်မှတ်** **ရက်စွဲ**



ဆွေးနွေးချက်များ (ပြောသူနှင့်အကြောင်းအရာကိုတွဲမှတ်တမ်းတင်ရန်)

၁။ လူထုဗဟိုပြု စီမံကိန်းသည် ကျေးလက်ဒေသများ သို့၊ အခြေခံက
 ဆောက်ကဦးများ ပြုလုပ်ပေးသည်။ သို့တော်လည်း စီမံကိန်း မှာ ကလေး၊
 ဝေဒနာစီမံကိန်းလုပ်ငန်းများ ရှိသလို ကလေး၊ မဝေဒနာ စီမံကိန်းလုပ်
 င်းခွဲများလဲ ရှိသည်။ ဥပမာ ဆည်မြောင်း၊ ပြင်ဆင် လုပ်ငန်း ခွဲဆိုလျှင်
 လယ် ဇေ (၆၀) ကထက် ကဆုံး ပြုစော ဆည်မြောင်း ဖြစ်နေလျှင်
 လုပ်ပေး၍ မရကြောင်း၊ ရှင်းပြ ပေးသည်။ ထို ရောက်လုပ်ငန်း ခွဲများ၊
 ကတည်း ပြုရန် ဆွေးနွေးခဲ့ ကြသည်။ ယခင်နှစ်က လမ်း ခင်း ခဲ့သည်
 မှာ ရွာတွင်း လမ်း မများ ပြီး စီးခဲ့ သည်။ ယခုနှစ်တွင် ကျွန်ုပ်
 ဆေးလမ်း များ ဆင်း မည်ဟု တင်ပြကြသည်။ လမ်း ဆွယ်နှင့် ရွာခွင်
 ဆက် လမ်း များ ကျန် နေသေး သည်။ ထိုကဒါ လမ်း ဆွယ်များ သည်
 အားလုံး ကဆင်ပြေသေး သောကြောင့် ရွာဆက်လမ်း ကို နှုတ်ယူနှစ်
 ကော်တွင် လုပ်ဆောင် မည် ဟု တစ်ရွာလုံး သဘောတူ ကြသည်။
 ထို့နောက် ကော်မတီ ထံ များ ပြန်လည် ဆွေးနွေးချယ်ချေ ဆွေးနွေးခဲ့
 ကြသည်။ ကော်မတီ ဝင် များ သည်လဲ ယခင်နှစ်က လုပ် ဆောင်
 ခဲ့သော ကော်မတီ များ စာပြန် စာရင်း စုစည်းစာရင်း ပြန်လည်လုပ်



ဆောင်ပေးချိန် ကျန်လျှင် နောင် မဖြေသောကြောင့် နှုတ်စွက်သွား
ဆောင်ပေးချိန်များ ရှိရာတွင် ဂရုတစိုက် ဖြေဆိုပေးရမည်။ ထို့နောက်
ဆောင်ပေးချိန်များသည် လိုက်နာရမည့် ဖြေဆိုပေးရမည့် ကျွန်ုပ်တို့
ဆီ၌ နားလည်ချိန်၊ ဖြေဆိုပေးရမည့် နောက်ဆက်တွဲကိစ္စများကို
ဆောင်ပေးချိန်များကို လက်မှတ်ရေးထိုးခဲ့ကြသည်။



ဆုံးဖြတ်ချက်များ

၁။ နှုတ်ယူနှစ်တွင် ဈာန်ခင်းဆက်လက်၊ ပြုလုပ်ရန် (ကျောက်ချော)

၂။ ဆက်မတီဝင် လိုက်ပသည့် ရာရာတွင် ပြု လုပ်ရွေး ချယ်

၃။ လက်ဝေ ကလပ် (၁၈) ပေ သတ်မှတ်

၄။

၅။

မှတ်တမ်းတင်သူ *ကျော်*
 အမည် ဒေါ်ဖြူဖြူဝင်း
 ရာထူး လူထုစဉ်းစားရေးဗဟို
 ရက်စွဲ ၅-၁၂-၁၂

အတည်ပြုသူ *ကျော်*
 အမည် ဦးကျော်စော
 ရာထူး ၈၊ ၁၀၀၀၀
 ရက်စွဲ ၅-၁၂-၁၂



၁၃။ ကဏ္ဍအလိုက် အခက်အခဲမှတ်တမ်း

ဒုဉ်စု သင်ပြုပုံစံ ----- | ကျေးဇူး - သဲကျိန် -----

နောက်ဆက်တွဲ(၄) ခြားနားသောအပိုင်းများအတွက် ဦးစားပေးဖွံ့ဖြိုးရေးလုပ်ငန်းစဉ် အနှစ်ချုပ်

မူရင်းသည်အား VPSC တွင်ထားရှိရပါမည်။အခြားဌာနများနှင့် ညှိနှိုင်းရန်အတွက် မိတ္တူအား TPIC သို့ပို့ရပါမည်။MIS data အနေဖြင့် သွင်းရန် မလိုအပ်ပါ။

	အဆင့်	လုပ်ငန်း	မည်သူဦးစားပေးလဲ	ကျေးဇူးတောင်းခံသူ (သို့) အုပ်စု	ပြင်ပမှမည်သူ ထောက်ပံ့ မလဲ
အခြေခံအဆောက်အအုံ	၁	ဖွဲ့စည်း ကျောက်ချားလမ်း ဆင်းခြင်း	<input checked="" type="checkbox"/> မ <input checked="" type="checkbox"/> ကျား	ကျေးဇူးတောင်းဆောင်	လူထုဗဟိုပြုစီမံကိန်း
	၂	ကျွန်ုပ်တို့၏ ကျွန်းကျွန်း	<input checked="" type="checkbox"/> မ <input checked="" type="checkbox"/> ကျား	ကျေးဇူးတောင်းဆောင်	လူထုဗဟိုပြုစီမံကိန်း
	၃	မူလတန်းကျောင်း တည်ဆောက်ခြင်း	<input checked="" type="checkbox"/> မ <input checked="" type="checkbox"/> ကျား	ကျေးဇူးတောင်းဆောင်	လူထုဗဟိုပြုစီမံကိန်း
	၄	ဆေးပေး ခန်း	<input checked="" type="checkbox"/> မ <input checked="" type="checkbox"/> ကျား	ကျေးဇူးတောင်းဆောင်	လူထုဗဟိုပြုစီမံကိန်း
	၅	ရွာဆင်းလမ်းပြုပြင်ခြင်း	<input checked="" type="checkbox"/> မ <input checked="" type="checkbox"/> ကျား	ကျေးဇူးတောင်းဆောင်	လူထုဗဟိုပြုစီမံကိန်း
အထက်တန်းစားကျောင်း	၁		<input type="checkbox"/> မ <input type="checkbox"/> ကျား		
	၂		<input type="checkbox"/> မ <input type="checkbox"/> ကျား		
	၃		<input type="checkbox"/> မ <input type="checkbox"/> ကျား		
	၄		<input type="checkbox"/> မ <input type="checkbox"/> ကျား		
	၅		<input type="checkbox"/> မ <input type="checkbox"/> ကျား		
ကျန်းမာရေးနှင့် အာဟာရ	၁		<input type="checkbox"/> မ <input type="checkbox"/> ကျား		
	၂		<input type="checkbox"/> မ <input type="checkbox"/> ကျား		
	၃		<input type="checkbox"/> မ <input type="checkbox"/> ကျား		
	၄		<input type="checkbox"/> မ <input type="checkbox"/> ကျား		
	၅		<input type="checkbox"/> မ <input type="checkbox"/> ကျား		
ယဉ်ကျေးရေး	၁		<input type="checkbox"/> မ <input type="checkbox"/> ကျား		
	၂		<input type="checkbox"/> မ <input type="checkbox"/> ကျား		
	၃		<input type="checkbox"/> မ <input type="checkbox"/> ကျား		