

ပြည်ထောင်စုသမ္မတမြန်မာနိုင်ငံတော်အစိုးရ
စိုက်ပျိုးရေး၊အွေးမြူရေးနှင့်ဆည်မြောင်းနှင့်ကြီးငြာန
ကျေးလက်ဒေသဖွံ့ဖြိုးတိုးတက်ရေးဦးစီးဌာန
ပင်လည်ဘူးမြို့နယ်



လူထုဗဟိုပြုစီမံကိန်း
National Community Driven Development Project
(NCDDP)



ကျေးရွာဖွံ့ဖြိုးရေးအစီအစဉ်
Village Development Plan (VDP)
ဆိုင်ယာလေးကျေးရွာ၊ တောင်ဒွန်းကျေးရွာအုပ်စု



မာတိကာ

၁။ပင်လည်ဘူးမြို့နယ်မြေပုံ..... 2

၂။တောင်ဒွန်းအုပ်စုမြေပုံ 3

၃။ကျေးရွာအုပ်စုတွင်ပါဝင်သောကျေးရွာစာရင်းများ 4

၄။ကျေးရွာအခြေခံအချက်အလက်များ 4

၅။လူထုပူးပေါင်းပါဝင်သောလူမှုဆန်းစစ်ခြင်းနှင့်အကဲဖြတ်ခြင်းလုပ်ငန်းစဉ် (PSA/PRA) အကျဉ်းချုပ်..... 5

၆။ကျေးရွာဖွံ့ဖြိုးရေးအစီအစဉ်အတွက်အသုံးပြုခဲ့သော PRA tools များနှင့်တစ်ခုချင်းစီအတွက်သုံးသပ်ချက်များ 7

၇။ကော်မတီဝင်များရွေးချယ်ခြင်းနှင့်ကျေးရွာဖွံ့ဖြိုးရေးအစီအစဉ်ဆောင်ရွက်မှုမှတ်တမ်းဓါတ်ပုံများ 26

၈။ကော်မတီဝင်များစာရင်း 30

၉။ပုံစံ ၁-ကျေးရွာအချက်အလက်..... 34

၁၀။ပုံစံ ၂-စီမံကိန်းစက်ဝန်းအချိန်ဇယား..... 44

၁၁။ပုံစံ ၃-ကျေးရွာဖွံ့ဖြိုးရေးဦးစားပေးအစီအစဉ် 50

၁၂။ပုံစံ ၄-ကျေးရွာဖွံ့ဖြိုးရေးစီမံကိန်းလုပ်ငန်းခွဲရွေးချယ်ခြင်းပုံစံ 62

၁၃။အစည်းအဝေးမှတ်တမ်းများ 63

၁၄။ကဏ္ဍအလိုက်ဦးစားပေးဖွံ့ဖြိုးရေးလုပ်ငန်းစဉ်များ..... 67



၁။ ပင်လည်ဘူးမြို့နယ်မြေပုံ

စစ်ကိုင်းတိုင်းဒေသကြီး၊ ကသာခရိုင် ပင်လည်ဘူးမြို့နယ် UTM မြေပုံ

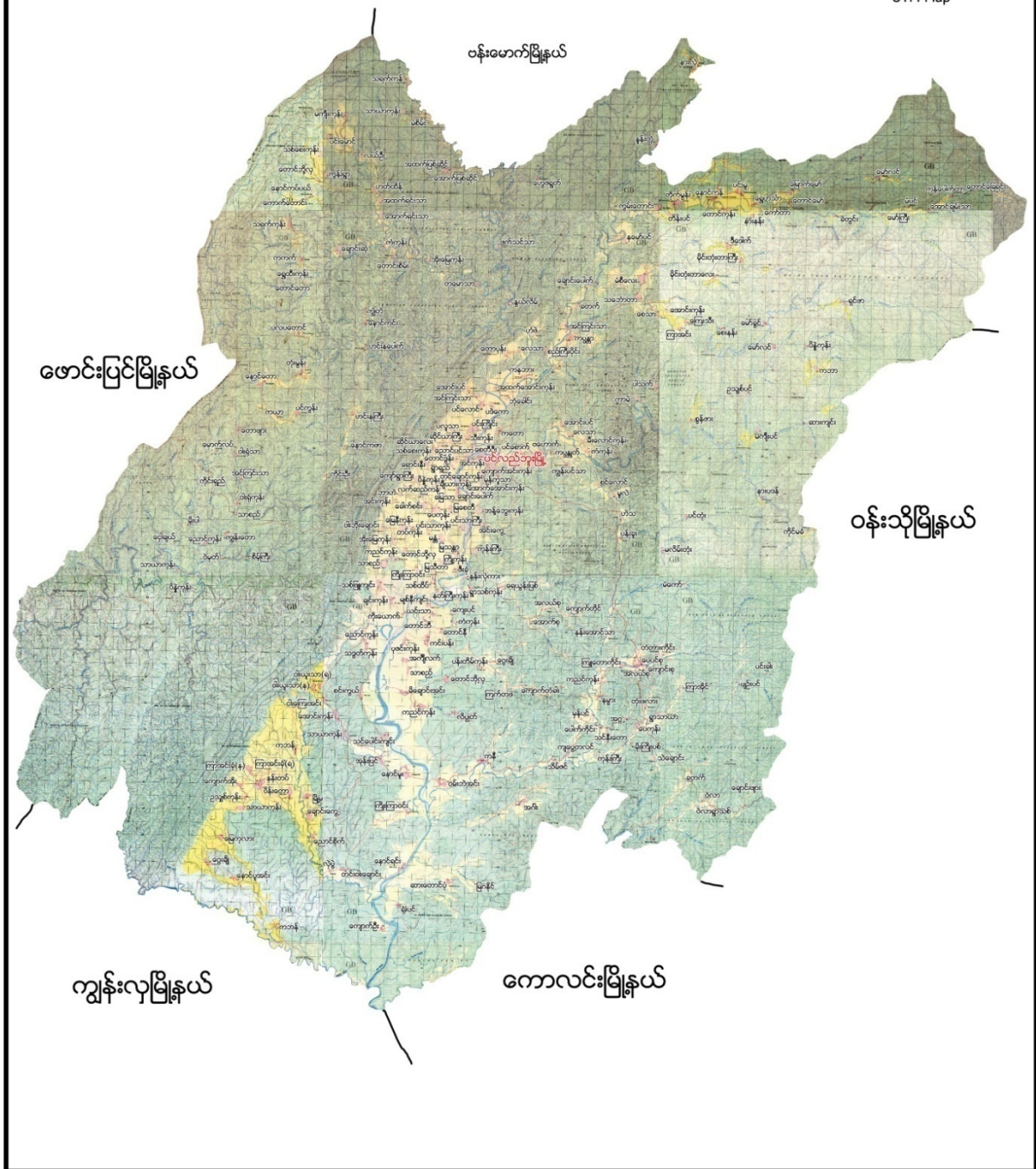



၂။ တောင်ဒွန်းအုပ်စုမြေပုံ

တောင်ဒွန်းကျေးရွာအုပ်စု



- ရည်ညွှန်းချက်
- ကျေးရွာအုပ်စု 
 - ကျေးရွာ 
 - ချောင်း 
 - ကားလမ်း 
 - အုပ်စုနယ်နိမိတ် 



၃။ ကျေးရွာအုပ်စုတွင်ပါဝင်သောကျေးရွာစာရင်းများ

ကျော်ရွာကြီး၊ ရောင်းနီး၊ ရွာရှည်၊ သဇွေကုန်း၊ ဆိုင်ယာလေး၊ တောင်ဒွန်း၊ ဆိုင်ယာကြီး၊ အင်ကုန်း+ညောင်ပင်သာ (၈)ရွာရှိပါသည်။

၄။ ကျေးရွာအခြေခံအချက်အလက်များ

၁။ ကျေးရွာသမိုင်းအကျဉ်း

ဆိုင်ယာလေးကျေးရွာသည် မူလကအိမ်ခြေ (၁၂)အိမ်ခန့်သာရှိပြီး ချီယားကုန်းဟု ခေါ်တွင်ခဲ့သည်။ ဝန်းသိုဇော် ဘွားကြီးဦးအောင်မြတ်ပိုင်ရာနယ်မြေဖြစ်၍ ဆိုင်ယာဒေသအမည်ပေး ရာဘုန်းကြီးကျောင်း၊ စာသင်ကျောင်းအတူ ပေါင်းနေကြသောကျေးရွာ (၂) ရွာကို ဆိုင်ယာကြီး ဆိုင်ယာလေးဟု အမည်ပေးခဲ့ရာမှ ဆိုင်ယာလေးဟု ခေါ်သွင်ခဲ့သည်။ ယခုအခါ ဆိုင်ယာလေးကျေးရွာမှာ သဇွေကုန်းကျေးရွာနှင့် ဘုန်းကြီးကျောင်းစာသင်ကျောင်းအတူပေါင်း၍ နှစ်ရွာတစ်ရွာနေထိုင်ကြသည်။ အိမ်ခြေ (၂၅)အိမ်ရှိပြီး လူဦးရေမှာ (၁၂၂) ဦးရှိလာပြီဖြစ်သည်။ ကျေးရွာငယ်သော်လည်းဘွဲ့ရပညာတတ် (၁၃)ဦးကို မွေးထုတ် နိုင်ခဲ့ပြီးဖြစ်သည်။ ဗုဒ္ဓဘာသာ မြန်မာလူမျိုးများဖြစ်၍ အခြားမျိုးနွယ်စုများမရှိကြပါ။ လယ်ယာလုပ်ငန်းမှာစပါးကိုအဓိကထားစိုက်ပျိုးကြသည်။

၂။ လူနည်းစုလူမျိုးစုအိမ်ထောင်စု

အမျိုးအစား	အိမ်ထောင်စု	ကျား	မ	စုစုပေါင်း
ဗမာ	၂၅	၆၇	၆၉	၁၃၆

၃။ ထိခိုက်လွယ်အုပ်စု

ထိခိုက်လွယ်အုပ်စု	အိမ်ထောင်စု	ကျား	မ	စုစုပေါင်း
သက်ကြီး	၃	၂	၁	၃
မြေယာမဲ့	၃	၃	-	၃
မသန်စွမ်း	-	-	-	-

၄။ အဓိကစီးပွားရေးလုပ်ငန်းများ

စိုက်ပျိုးရေး	မွေးမြူရေး	အသေးစားစီးပွားရေး	အခြား
စပါး	ကြက်	ဆန်စက်	ခရမ်းသီး၊ သခွားစိုက်ပျိုးခြင်း
မြေပဲ	ဝက်	ချွေလှေ့စက်	
နှမ်း	ကျွဲ	ဈေးဆိုင်	
နေကြာ	နွား	နှမ်းအရောင်းအဝယ်	



၅။ ကျေးရွာအတွင်းအဓိကပိုင်ဆိုင်မှုများ

ကျေးရွာပိုင်ဆိုင်မှုများ	စိုက်ပျိုးရေး	စားကျက်	သစ်တော	သဲ/ကျောက်ရရှိမှု	ရေတွင်း/ရေကန်	စက်ရေတွင်း
အရေအတွက်	၁၀၀ဧက	၁၀၀ ဧက	၃၀-ဧက	မရှိ	၃ / -	-
ကျေးရွာပိုင်ဆိုင်မှုများ	ကား	ထော်လာဂျီ	စပါးကြိတ်စက်	ခြွေလှေ့စက်	အသေးစားဆည်	ဈေးဆိုင်
အရေအတွက်	-	-	၂	၁	-	၃

၆။ ကျေးရွာအတွင်းအခြားပိုင်ဆိုင်မှုများ

ကျေးရွာပိုင်ဆိုင်မှုများ	ရေတင်စက်	ထွန်	ထယ်	ကျွဲ	နွား
အရေအတွက်	၅	၂၅	၃၀	-	၃၀
ကျေးရွာပိုင်ဆိုင်မှုများ	ဝက်	ဆိုင်ကယ်	ကျွမ်းကျင်လုပ်သား	လုပ်သား	လယ်ထွန်စက်
အရေအတွက်	၂၅	၂၅	၅	၂၄	၅

၅။ လူထုပူးပေါင်းပါဝင်သောလူမှုဆန်းစစ်ခြင်းနှင့် အကဲဖြတ်ခြင်းလုပ်ငန်းစဉ်(PSA/PRA) အကျဉ်းချုပ်

စဉ်	အကြောင်းအရာ	ရက်စွဲ	ဦးတည်အုပ်စု	တက်ရောက်သူ			အဓိကဆွေးနွေးချက်များ
				ကျား	မ	ပေါင်း	
၁	ကျေးရွာလူမှုရေးပြပေါ်သယ်ဇာတပြဇယာမပုံ (Social Map/Resource Map)	၂၀၂၁-၀၉-၂၀	ရပ်မိရပ်ဖ၊ ကော်မတီဝင်များ	၈	၁၄	၂၂	အိမ်အမျိုးအစားများ၊ အခြေခံအဆောက်အအုံများ၊ လမ်းပန်းဆက်သွယ်ရေးအခြေအနေလယ်ယာမြေများ၊ မြစ်ချောင်းများ၊ ရေတွင်းရေကန်များ၊ သစ်တောများ
၂	ကျေးရွာအိပ်မက်ပုံ (Dream Map)	၂၀၂၁-၀၉-၂၀	ကျေးရွာစီ/ထောက်အဖွဲ့၊ ကျေးရွာလူထု	၉	၁၁	၂၀	နောင်တစ်ချိန်တွင် ကျေးရွာတွင် ဖြစ်စေချင်သော/မြင်စေချင်သော အရာများထည့်သွင်းရေးဆွဲခြင်း



၃	လူမှုစီးပွားအဆင့် သတ်မှတ်ခြင်း (Wealth Ranking)	၁၂-၁-၂၀၁၇	ချမ်းသာ၊ အလယ်အလတ်၊ နွမ်းပါး	၂၀	၂၀	၄၀	ကျေးရွာလူမှုစီးပွားအုပ်စုများခွဲခြားသတ်မှတ်နိုင်ရေးအတွက် အခြေခံစံနှုန်းများသတ်မှတ်ခြင်း၊ ကျေးရွာသားများနှင့် အများသဘောတူခွဲခြားသတ်မှတ်ခြင်း
၄	ကျား- မရေးရာပိုင်ဆိုင်မှု ခွဲခြမ်းစိတ်ဖြာခြင်း	၁၃-၁-၂၀၁၇	အမျိုးသားများ နှင့် အမျိုးသမီးများ	၁၀	၁၃	၂၃	အမျိုးသားများ နှင့် အမျိုးသမီးများတန်းတူအခွင့်အရေးရရှိမှု နှင့် မရရှိသည့် အကြောင်းအရင်းများ
၅	ရာသီခွင်ပြပြက္ခဒိန် (Seasonal Calendar)	၁၂-၁-၂၀၁၇	ကော်မတီဝင်၊ အမျိုးသမီး၊ အမျိုးသားများ	၁၀	၁၂	၂၂	ရာသီဥတု၊ စိုက်ပျိုးသီးနှံများ၊ လယ်ယာလုပ်ငန်းများ၊ နေ့စားလုပ်ငန်းများ၊ မွေးမြူရေးလုပ်ငန်းများ၊ ဝမ်းစာဖူလုံမှု နှင့် ပွဲတော်များ
၆	ပင့်ကူအိမ် ကွန်ယက် (Spider Web)	၁၂-၁-၂၀၁၇	အမျိုးသားများ နှင့် အမျိုးသမီးများ	၁၂	၁၄	၂၆	အမျိုးသားများ နှင့် အမျိုးသမီးများတန်းတူအခွင့်အရေးရရှိမှု နှင့် မရရှိသည့် အကြောင်းအရင်းများ
၇	အဖွဲ့အစည်းချိတ် ဆက်ပုံ (Venn Diagram)	၁၂-၁-၂၀၁၇	ကျေးရွာအုပ် ချုပ်ရေးအဖွဲ့၊ ကျေးရွာစီ/ ထောက်အဖွဲ့	၁၅	၁၅	၃၀	ကျေးရွာတွင်းရှိအဖွဲ့အစည်းများနှင့် မည်သို့သောလုပ်ငန်းများအတွက် မည်သည့်အဖွဲ့များချိတ်ဆက်လုပ်ကိုင်မှု
၈	အခက်အခဲ၊ လုပ် ငန်းမျှော်မှန်းချက် ဖော်ထုတ်ခြင်း	၂-၁၀-၂၀၁၇	အမျိုးသားအုပ်စု၊ အမျိုးသမီးအုပ်စု၊ လူငယ်အုပ်စု၊ ရပ်မိ ရပ်ဖအုပ်စု	၁၃	၁၇	၂၀	ဆွေးနွေးထားသော အခြေခံအခက်အခဲများနှင့် သက်မွေးဝမ်းကျောင်းလုပ်ငန်းများ၊ ကျန်းမာရေး၊ ပညာရေး။
၉	ကျေးရွာ၏ (၅)နှစ်စာဦးစားပေး အစီအစဉ်ပြ ဇယား (Metric Ranking)	၂-၁၀-၂၀၁၇	အမျိုးသားအုပ်စု၊ အမျိုးသမီးအုပ်စု၊ လူငယ်အုပ်စု၊ ရပ်မိရပ်ဖအုပ်စု	၁၃	၁၇	၂၀	အကျိုးပြုဦးရေ၊ အကျိုးခံစားခွင့် နှင့် အဓိကလိုအပ်ချက်များပေါ်မူတည်၍ ဆုံးဖြတ်သည်။



၆။ ကျေးရွာဖွံ့ဖြိုးရေးအစီအစဉ်အတွက်အသုံးပြုခဲ့သော PRA tools များနှင့် တစ်ခုချင်းစီအတွက်သုံးသပ်ချက်များ

၆.၁(က)။ ကျေးရွာလူမှုရေးပြင်မြေပုံနှင့်သုံးသပ်ချက်





ဆွေးနွေးချက်

ကျေးရွာလူထုမှ လူမှုရေးပြမြေပုံကို ရေးဆွဲပြီး ဆွေးနွေးခဲ့ပါသည်။ ကျေးရွာအိမ်ခြေ ၂၅အိမ်ရှိပါသည်။ လူတန်းစား ၃မျိုး နေထိုင်ပါသည်။ ၂၄ နာရီမီးလင်းပြီး ဖြစ်ပါသည်။ ရွာတွင်းမြေသားလမ်း ရှိပါသည်။ ကျေးရွာတွင်သောက်သုံးရေအတွက် သောက်ဂေ့တွင်း အနည်းငယ်ရှိပါသည်။

သုံးသပ်ချက်

ကျေးရွာလူထုအနေဖြင့် စီမံကိန်းလုပ်ငန်းခွဲ ဆောင်ရွက်ရာတွင် ပူးပေါင်းဆောင်ရွက်ရန် လိုအပ်ပြီး ကျား၊မခွဲခြားမှုမရှိပဲ တန်းတူအခွင့်အရေးပေးရန် လိုအပ်ပါသည်။ တန်းတူအကျိုးခံစားခွင့် ရှိရမည်ဖြစ်သည်။





၆.၁(ခ)။ကျေးရွာအရင်းအမြစ်ပြမြေပုံနှင့်သုံးသပ်ချက်





ဆွေးနွေးချက်

ဆိုင်ယာလေးကျေးရွာတွင် ဒေသမှထွက်ရှိသော အရင်းအမြစ်များမှာ လယ်၊ စပါး၊ ဝက်၊ ငြက်၊ ကျွဲ၊ နွားခရမ်းချဉ်သီး စသည်တို့ ထွက်ကြပါသည်။ ကျေးရွာအနောက်ဘက်တွင် သစ်တောအနည်းငယ် ရှိသော်လည်း အရင်းအမြစ်ရရှိနိုင်မှု နည်းပါးပါသည်။

သုံးသပ်ချက်

ဆိုင်ယာလေးကျေးရွာတွင် ဒေသထွက်အရင်းအမြစ် ရှားပါးသည့်အတွက် စီးပွားရေးအနေဖြင့် အနည်းငယ်သာ ပြေလည်သော ကျေးရွာတစ်ရွာဖြစ်သည်။ အဓိကအနေဖြင့် စိုက်ပျိုးရေးကို အဓိက ဆောင်ရွက်ကြသည်။





၆.၂။ အိမ်မက်မြေပုံနှင့်သုံးသပ်ချက်





ဆွေးနွေးချက်

တောင်ဒွန်းကျေးရွာအုပ်စု၊ ဆိုင်ယာလေးကျေးရွာအနေဖြင့် အနာဂတ်တွင် မိမိကျေးရွာကို ရွာဦးဘုန်းကြီးကျောင်း စာကြည့်တိုက်၊ ကျေးလက်ဆေးခန်း၊ စက်ရေတွင်း၊ ရေကန် စသည့် အဆောက်အဦးများကို တည်ဆောက်ချင်ကြပါသည်။

သုံးသပ်ချက်

ဆိုင်ယာလေးကျေးရွာတွင် လက်ရှိအနာဂတ်တွင် ဆောင်ရွက်လိုသော အဆောက်အဦး ရေတွင်းရေကန်များကို ဆောင်ရွက်လိုက်ခြင်းဖြင့် ကျေးရွာ၏ ဖွံ့ဖြိုးမှုပိုမိုအားကောင်းလာမည်ဖြစ်သည်။





၆.၃။ ဥစ္စာအဆင့်သတ်မှတ်ခြင်း (Wealth Ranking)

အဆင့်	အခြေခံစံနှုန်းများ/ ညွှန်းကိန်းများ	အိမ်ထောင်စု	ရာခိုင်နှုန်း
ချမ်းသာ	အိမ်အခြေအနေ- သွပ်မိုး၊ ပျဉ်ကာ၊ ပျဉ်ခင်း၊ မြေယာပိုင်ဆိုင်မှု လယ် ၃ ဧက အထက် ကျွဲ၊ နွား - ၅ ကောင် အခြားပိုင်ဆိုင်မှု ဆန်စက်၊ ထွန်စက်၊ ဆိုင်ကယ် (၂) စီး၊ TV ၊ Video	၁၄	၅၆%
အလယ်အလတ်	အိမ်အခြေအနေ ပျဉ်ထောင်၊ သွပ်မိုး၊ ထရံကာ မြေယာပိုင်ဆိုင်မှု ၂ ဧက ကျွဲ၊ နွား၊ ကက်- ၂ ကောင် အခြားပိုင်ဆိုင်မှု - ဆိုင်ကယ်၊ စက်ဘီး၊ TV	၅	၂၀%
နွမ်းပါး	အိမ်အခြေအနေ ထရံကာသက်ကယ်မိုး မြေယာပိုင်ဆိုင်မှု အိမ်ခြံမြေ ၁ ဧက အခြားပိုင်ဆိုင်မှု စက်ဘီး	၆	၂၄%
စုစုပေါင်း		၂၅	၁၀၀%



၆.၄ ကျား၊မ ရေးရာခွဲခြမ်းစိတ်ဖြာခြင်း

တောင်နှုန်းအုပ်စု၊ ဆိုင်ယာလေးကျေးရွာ၏ ပိုင်ဆိုင်မှုခွဲခြမ်းစိတ်ဖြာခြင်း

အသုံးပြုခြင်း

ထိန်းချုပ်ခြင်း

အစိုးရသမီး

လယ်
ပေါ့
သနား
အုတ်စိုက်
ပိစက်
မျက်စာ

လယ်
ပေါ့
ပိစက်
မျက်စာ
သနား
အုတ်စိုက်



ဆွေနှေးချက်

တောင်ဒွန်းအုပ်စု ဆိုင်ယာလေးကျေးရွာရှိ အမျိုးသား/သမီးများသည် ဒေသမှ ထွက်သော အရင်းအမြစ်များဖြစ်သော လယ်၊ စပါး၊ သခွား၊ ခရမ်းချည်၊ ပဲ၊ ခရဲ၊ မုန်လာ စသည့် အရင်းအမြစ်ကို ညီမျှစွာ အသုံးပြုခွင့်ရှိသကဲ့သို့ ၎င်းတို့ကို ထိန်းချုပ်မှုတွင်လည်း တူညီစွာ ထိန်းချုပ်မှုရရှိကြပါသည်။

သုံးသပ်ချက်

ဆိုင်ယာလေးကျေးရွာသူ/သားများသည် အရင်းအမြစ်များကို တူညီစွာသုံးစွဲခွင့်ရှိသကဲ့သို့ ထိန်းချုပ်မှုတွင်လည်း တူညီမှုရှိခြင်းကြောင့် ခွဲခြားဆက်ဆံမှုမရှိပဲ စည်းလုံးညီညွတ်မှုရှိကြောင်း တွေ့ရှိရပါသည်။





ဆွေးနွေးချက်

ကျေးရွာလူထုမှ ရာသီဥတုအခြေအနေ၊ စိုက်ပျိုးရေးကဏ္ဍ၊ မွေးမြူရေးကဏ္ဍ၊ ဝင်ငွေရရှိမှုအခြေအနေ၊ သဘာဝဘေးအန္တရာယ်၊ ရာသီအလိုက်ပွဲတော် လုပ်သားအခြေအနေကို ဆွေးနွေးခဲ့ပါသည်။ စီမံကိန်းလုပ်ငန်းခွဲလုပ်ဆောင်မှု ကြိုတင်မှန်းဆနိုင်ရန် ဆွေးနွေးခဲ့ပါသည်။ ကျေးရွာလူထုမှ အလုပ်အကိုင်အခွင့်အလမ်းများနှင့် ဝင်ငွေရရှိမှု များကို ဆွေးနွေးဖော်ထုတ်ခဲ့ပါသည်။ လုပ်သားရရှိနိုင်မှုအခြေအနေဆွေးနွေးခဲ့ကြပါသည်။

သုံးသပ်ချက်

စီမံကိန်းလုပ်ငန်းခွဲဆောင်ရွက်ချိန်သည်လယ်ယာလုပ်ငန်းနှင့်မတိုက်ဆိုင်ပါကကျေးရွာလူထုမှူးပေး ပါင်းပါဝင်မှုအားကောင်းလာမည်။ဦးစားပေးလုပ်ငန်းကိုလည်းထည့်သွင်းစဉ်းစားလာမည်။ စီမံကိန်းလုပ်ငန်းခွဲအကောင်အထည်ဖော်ရာတွင်လည်းလုပ်သားဖူလုံစွာရရှိလာမည်။အလုပ်အကိုင်အခွင့် အလမ်းနှင့်ဝင်ငွေရရှိမှုများကိုစီမံကိန်းမှန်တီးပေးနိုင်မည်ဖြစ်သည်။ရာသီရက်များတွင်စီမံကိန်းမှအစည်း အဝေးပြုလုပ်လျင်တက်ရောက်မှု နည်းပါးပါသည်။



၆.၆။ ပင်ကုဒိမ်သုံးသင်ချက်

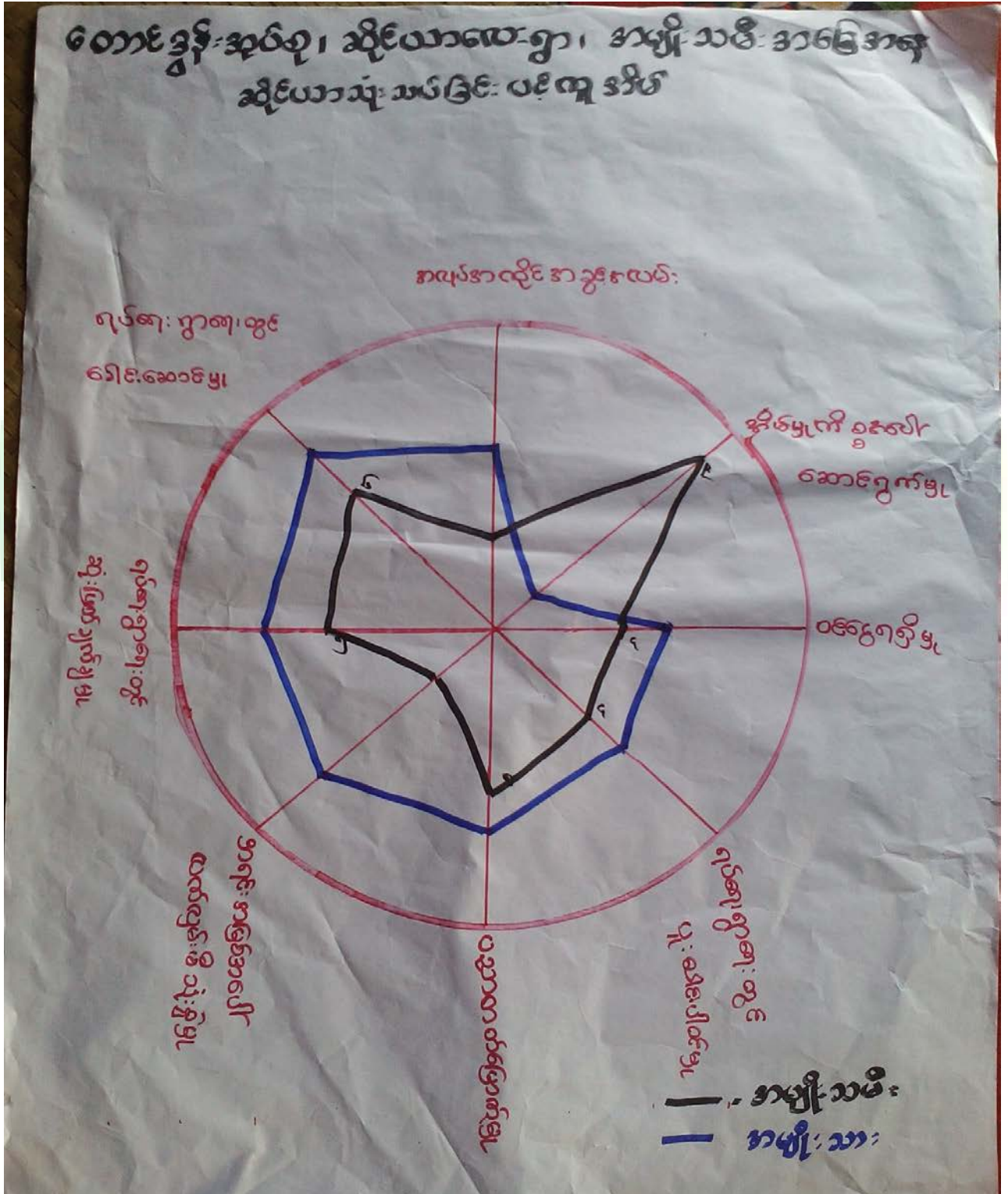



ဆွေးနွေးချက်

ဆိုင်ယာလေးကျေးရွာ အမျိုးသမီးအခြေအနေကို ပင့်ကူအိမ်ပုံစံဖြင့် ဆွေးနွေးခဲ့ကြပါသည်။ ရပ်ရေးရွာရေးခေါင်းဆောင်မှ၊ ဆုံးဖြတ်ချက်ချမှ၊ ပူးပေါင်းပါဝင်မှ၊ အလုပ်အကိုင်အခွင့်အလမ်းရရှိမှ၊ ပညာတတ်မြောက်မှ၊ အိမ်တွင်းကိစ္စဆောင်ရွက်မှုတို့တွင် အမျိုးသမီးများသာလွန်ကြောင်း ဆွေးနွေးခဲ့ပါသည်။

သုံးသပ်ချက်

ဆိုင်ယာလေးကျေးရွာအနေဖြင့် အမျိုးသမီးများ၏ ဆုံးဖြတ်ချက်ချမှ၊ ခေါင်းဆောင်မှ၊ ပိုင်းများတွင် အမျိုးသမီးများကို နေရာပေးသင့်ကြောင်း လိုအပ်ပါသည်။ စီမံကိန်းလုပ်ငန်းစဉ်တလျှောက်လုံးတွင်လည်း အမျိုးသမီးများကို အလုပ်အကိုင်အခွင့်အလမ်းများနှင့် လက်တွဲခေါ်သင်ကြောင်း လိုအပ်ပါသည်။





၆.၇။ ပင်းပုံစံကိုသုံးပြု၍ အဖွဲ့အစည်းများချိတ်ဆက်မှုနှင့် သုံးသပ်ချက်

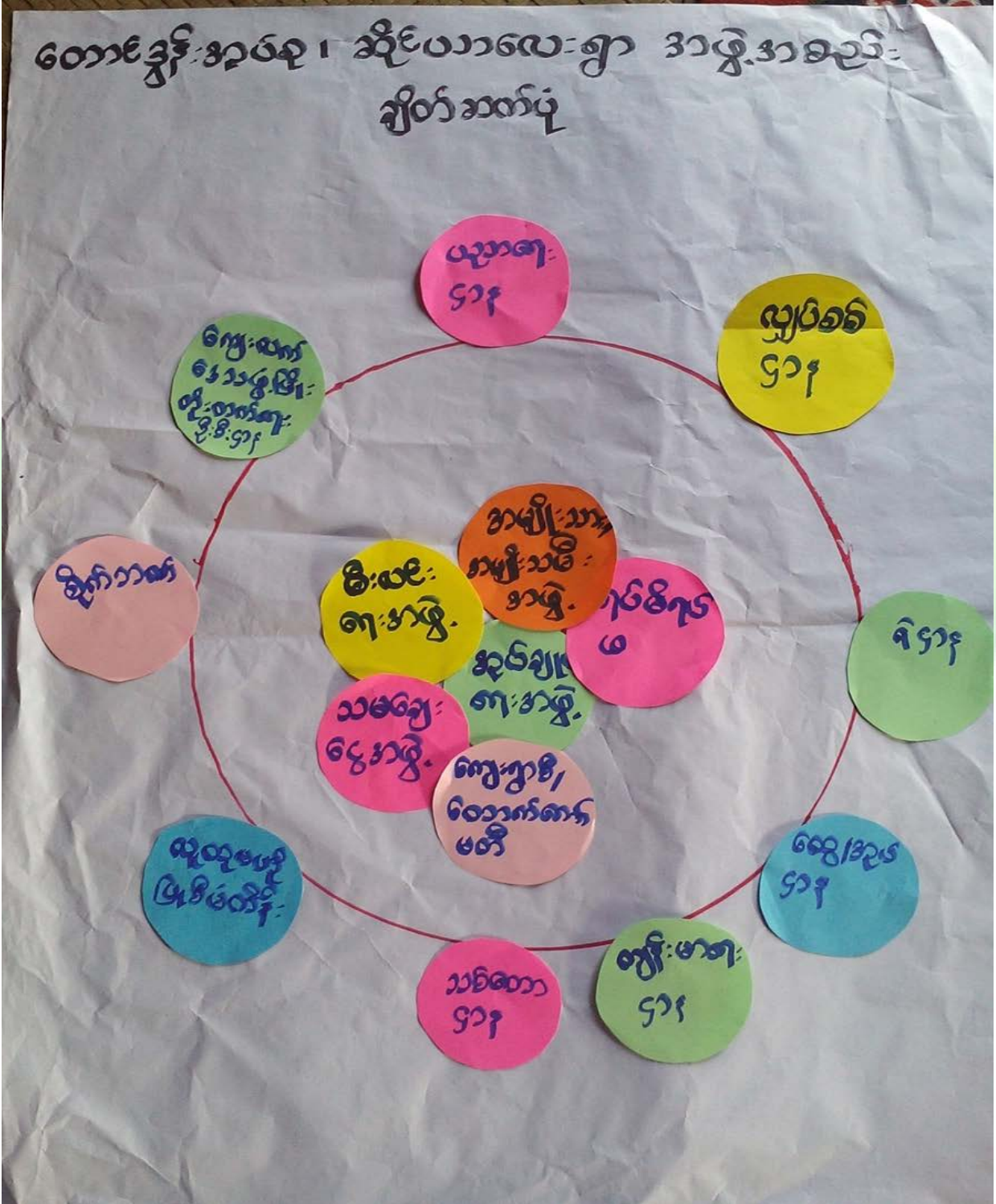



ဆွေးနွေးချက်

ကျေးရွာတွင်းရှိ အဖွဲ့အစည်းများအကြောင်း ဆွေးနွေးပါသည်။ ကျေးရွာတွင်း အဖွဲ့အစည်းများ ချိတ်ဆက်ဆောင်ရွက်ပြီး လုပ်ဆောင်မှုရှိမရှိ ဆွေးနွေးပါသည်။ ကျေးရွာအဖွဲ့အစည်းနှင့် မြို့နယ်ဌာနဆိုင်ရာအဖွဲ့ အစည်းများ ချိတ်ဆက်ဆောင်ရွက်ခြင်း ရှိမရှိ ဆွေးနွေးပါသည်။

သုံးသပ်ချက်

ကျေးရွာတွင်းအဖွဲ့အစည်းများကျေးရွာ၏ သာရေး၊ နာရေး၊ လူမှုရေး၊ လုပ်ငန်းများတွင် ပူးပေါင်းဆောင်ရွက်ကြပြီး ကျေးရွာဖွံ့ဖြိုးရေးအတွက်လည်း မြို့နယ်ဌာနဆိုင်ရာအဖွဲ့အစည်းများနှင့် ပိုမိုချိတ်ဆက် ဆောင်ရွက်ရန် လိုအပ်ပါသည်။

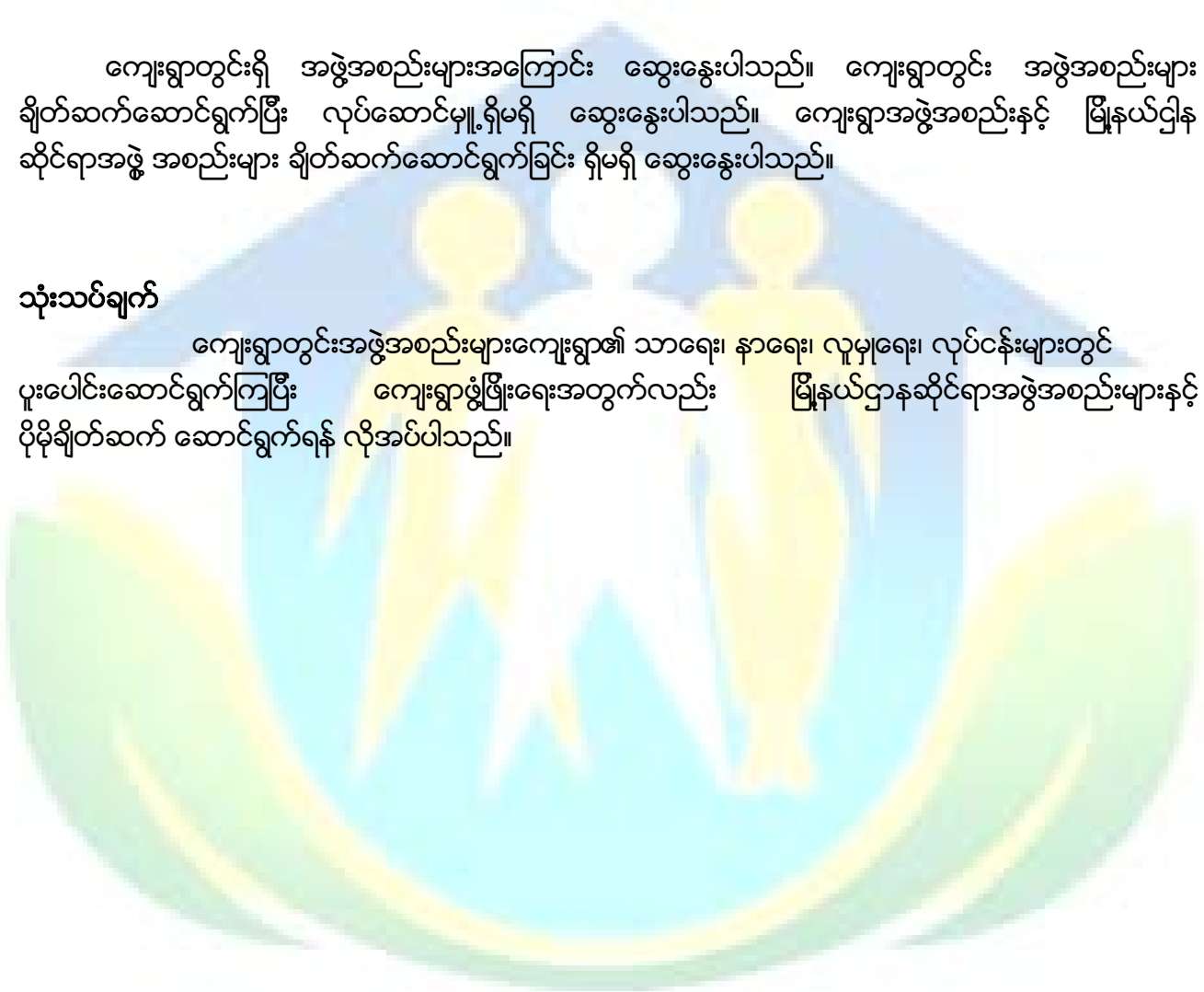



၆.၈။အခက်အခဲလုပ်ငန်းနှင့်မျှော်မှန်းချက်ဖော်ထုတ်ခြင်း

(ကျောင်း) အုပ်စု (ဆိုလိယာစာ) ကျေးရွာ အခက်အခဲလုပ်ငန်းမျှော်မှန်းချက်များဖော်ထုတ်ခြင်း (အကျိုးဝင်သောလုပ်ငန်းများ)

ဦးစား ဖေး အဆင့်	အခက်အခဲ	လုပ်ငန်း	မျှော်မှန်းချက်	အမျိုး သမီး အဖွဲ့	အမျိုး သား အဖွဲ့	စတင်ရက်စွဲ သည့်/မည့်နှစ်
၁	မိခင်ရိုသွား၊ လာရခက်ခဲခြင်း	ပြုစုခြင်းဆောင်ရွက်ပါ။	ပြုစုခြင်းဆောင်ရွက်ထားပြီးဖြစ်ပါသည်။	၁	၁	၂၀ - ၂၀၂၀
၂	လူနာများ၊ နာရီ၊ နာရီမရှိခြင်း	ကျေး၊ ပြုစုခြင်းဆောင်ရွက်ပါ။	ကျေး၊ ပြုစုခြင်းဆောင်ရွက်ထားပြီးဖြစ်ပါသည်။	၁	၁	၂၀ - ၂၀၂၀
၃	မိခင်ရိုသွား၊ လာရခက်ခဲခြင်း	ပြုစုခြင်းဆောင်ရွက်ပါ။	ပြုစုခြင်းဆောင်ရွက်ထားပြီးဖြစ်ပါသည်။	၁	၁	၂၀ - ၂၀၂၀
၄	လူနာများ၊ နာရီ၊ နာရီမရှိခြင်း	ကျေး၊ ပြုစုခြင်းဆောင်ရွက်ပါ။	ကျေး၊ ပြုစုခြင်းဆောင်ရွက်ထားပြီးဖြစ်ပါသည်။	၁	၁	၂၀ - ၂၀၂၀
၅	မိခင်ရိုသွား၊ လာရခက်ခဲခြင်း	ပြုစုခြင်းဆောင်ရွက်ပါ။	ပြုစုခြင်းဆောင်ရွက်ထားပြီးဖြစ်ပါသည်။	၁	၁	၂၀ - ၂၀၂၀
၆	မိခင်ရိုသွား၊ လာရခက်ခဲခြင်း	ကျေး၊ ပြုစုခြင်းဆောင်ရွက်ပါ။	ကျေး၊ ပြုစုခြင်းဆောင်ရွက်ထားပြီးဖြစ်ပါသည်။	၁	၁	၂၀ - ၂၀၂၀
၇	လူနာများ၊ နာရီ၊ နာရီမရှိခြင်း	ကျေး၊ ပြုစုခြင်းဆောင်ရွက်ပါ။	ကျေး၊ ပြုစုခြင်းဆောင်ရွက်ထားပြီးဖြစ်ပါသည်။	၁	၁	၂၀ - ၂၀၂၀

ပါဝင်ဆွေးနွေးသူ ကျား (၃) ဦး၊ မ (၁၇) ဦး ရက်စွဲ။ ၂ - ၁၀ - ၂၀၁၇ မှတ်တမ်းတင်သူ (လူထုစည်းရုံးရေးမှူး) ဦး/ဒေါ် မျိုးမျိုး၊ သို့



ဆွေးနွေးချက်

အမျိုးသမီး၊ အမျိုးသားအုပ်စုများမှ ကျေးရွာအခက်အခဲများကို ဦးစွာဆွေးနွေးခြင်း၊ မျှော်မှန်းချက်ကိုဆွေးနွေးခြင်း၊ အခက်အခဲများကို ဖြေရှင်းနိုင်ရေးအတွက် ဆောင်ရွက်ရမည့် လုပ်ငန်းများကို ဆွေးနွေးခဲ့ကြပါသည်။

သုံးသပ်ချက်

ဆွေးနွေးရရှိလာသော ကျေးရွာဖွံ့ဖြိုးရေးလုပ်ငန်းများအား သက်ဆိုင်ရာအဖွဲ့အစည်းများနှင့် ချိတ်ဆက်ဆောင်ရွက်သွားရန်လိုအပ်ကြောင်း၊ ကျေးရွာခွဲခေါင်းဆောင်များ၊ အုပ်စုအုပ်ချုပ်ရေးမှူးများ မှတစ်ဆင့် မြို့နယ်စီမံခန့်ခွဲမှုကော်မတီသို့ ဆက်လက်တင်ပြရန် လိုအပ်ကြောင်းသုံးသပ်ရပါသည်။





ဆွေးနွေးချက်

ဆွေးနွေးရရှိသော ကျေးရွာဖွံ့ဖြိုးရေးလုပ်ငန်းများကို ဦးစားပေးအဆင့် ရွေးချယ်သတ်မှတ်ရန်အတွက် လုပ်ငန်းတစ်ခုနှင့်တစ်ခု အဆင့်လိုက် သတ်မှတ်ရွေးချယ်ရန် ဆွေးနွေးခဲ့ကြသည်။

သုံးသပ်ချက်

ဦးစားပေးအဆင့်အလိုက် လူထုဗဟိုပြုစီမံကိန်းမှ ပံ့ပိုးငွေဖြင့်ဆောင်ရွက်ပြီးသော လုပ်ငန်းများ ရှိသကဲ့သို့ အခြားအဖွဲ့အစည်းများနှင့် ချိတ်ဆက်ဆောင်ရွက် ဆောင်ရွက်ရမည့် လုပ်ငန်းများလည်း ရှိပါသည်။ ကိုယ်ထူကိုယ်ထဆောင်ရွက် နိုင်ရေးအတွက်လည်း ကျေးရွာလူထုအစည်းအဝေးပွဲများတွင် ချပြဆွေးနွေး သွားရန် လိုအပ်မည်ဖြစ်ပါသည်။





၇။ ကော်မတီဝင်များရွေးချယ်ခြင်းနှင့်ကျေးရွာဖွံ့ဖြိုးရေးအစီအစဉ်ဆောင်ရွက်မှုမှတ်တမ်းခါတ်ပုံများ



အမျိုးသားအုပ်စု၏မှတ်တမ်းခါတ်ပုံ



အမျိုးသမီးအုပ်စု၏မှတ်တမ်းခါတ်ပုံ



လူငယ်အုပ်စု၏မှတ်တမ်းခါတ်ပုံ





ထိခိုက်လွယ်အုပ်စုများ၏မှတ်တမ်းခါတ်ပုံ



စေတနာ့ဝန်ထမ်းများရွေးချယ်ခြင်းမှတ်တမ်းခါတ်ပုံ



ကော်မတီရွေးချယ်ခြင်းမှတ်တမ်းခါတ်ပုံ



ဖွံ့ဖြိုးရေးအစီအစဉ်ရေးဆွဲခြင်းမှတ်တမ်းဓါတ်ပုံ



ဖွံ့ဖြိုးရေးအစီအစဉ်ရေးဆွဲခြင်းမှတ်တမ်းဓါတ်ပုံ



၈။ ကော်မတီဝင်များစာရင်း

(ဆိုဗီယာဇာ) ကျေးရွာ စီမံကိန်းအထောက်အကူပြုကော်မတီ
 (ကေအိုင်၊ အေအိုင်) ကျေးရွာအုပ်စု
 စီမံကိန်း (ပထမဌာန) စက်ဝန်း

၁

၂

စဉ်	အမည်	ရာထူး
၁	ဦးအုန်စွ	ကျေးရွာ စီ/ထောက် ဥက္ကဋ္ဌ
၂		ကျေးရွာ စီ/ထောက် ဥက္ကဋ္ဌ
၃	ဦးစောဇော်	ဝယ်ယူရေးအဖွဲ့ ခေါင်းဆောင်
၄	ဦးတင်စောဇော်	ဝယ်ယူရေးအဖွဲ့ အဖွဲ့ဝင်
၅	ဒေါ်ခင်စွန်း	ဝယ်ယူရေးအဖွဲ့ အဖွဲ့ဝင်
၆	ဦးခင်စောဇော်	စောင့်ကြည့်ကြီးကြပ်ရေးအဖွဲ့ ခေါင်းဆောင်
၇	ဒေါ်ခင်စောဇော်	စောင့်ကြည့်ကြီးကြပ်ရေးအဖွဲ့ ဝင်
၈		စောင့်ကြည့်ကြီးကြပ်ရေးအဖွဲ့ ဝင်
၉	ဦးစိုးစိုး	လည်ပတ်/ပြင်ထိန်းအဖွဲ့ ဝင်
၁၀	ဒေါ်ခင်စွန်း	လည်ပတ်/ပြင်ထိန်းအဖွဲ့ ဝင်
၁၁	ဦးခင်စွန်း	လည်ပတ်/ပြင်ထိန်းအဖွဲ့ ဝင်
၁၂	ဦးသာဦး	ဝေဖန်အကြံပြု၊ တိုင်ကြားချက်ဖြေရှင်းရေး ကျေးရွာ ကိုယ်စားလှယ်
၁၃	ဒေါ်ခင်စွန်း	ဝေဖန်အကြံပြု၊ တိုင်ကြားချက်ဖြေရှင်းရေး ကျေးရွာ ကိုယ်စားလှယ်
၁၄	ဦးစိုးစိုး	စေတနာ့ဝန်ထမ်း
၁၅	ဒေါ်ခင်စွန်း	စေတနာ့ဝန်ထမ်း
၁၆	ဒေါ်ခင်စွန်း	ကျေးရွာဝေစာရင်းကိုင်



(ဆိုဗီယာစာ) ကျေးရွာ စီမံကိန်းအထောက်အကူပြုကော်မတီ

(စာမစီမံ) ကျေးရွာအုပ်စု

စီမံကိန်း (ဗြဟ္မစာ) စက်ဝန်း

စဉ်	အမည်	ရာထူး
၁	ဦးထွန်းစွာ	ကျေးရွာ စီ/ထောက် ဥက္ကဋ္ဌ
၂	စောစုဌေး	ကျေးရွာ စီ/ထောက် ဥက္ကဋ္ဌ
၃	ဒေါ်ခင်အေးစိန်	ဝယ်ယူရေးအဖွဲ့ ခေါင်းဆောင်
၄	ဒေါ်ခင်အေးစိန်	ဝယ်ယူရေးအဖွဲ့ အဖွဲ့ဝင်
၅	ဒေါ်ခင်အေးစိန်	ဝယ်ယူရေးအဖွဲ့ အဖွဲ့ဝင်
၆	ဒေါ်ခင်အေးစိန်	စောင့်ကြည့်ကြီးကြပ်ရေးအဖွဲ့ ခေါင်းဆောင်
၇	ဒေါ်ခင်အေးစိန်	စောင့်ကြည့်ကြီးကြပ်ရေးအဖွဲ့ဝင်
၈	ဒေါ်ခင်အေးစိန်	စောင့်ကြည့်ကြီးကြပ်ရေးအဖွဲ့ဝင်
၉	ဒေါ်ခင်အေးစိန်	လည်ပတ်/ပြင်ထိန်းအဖွဲ့ဝင်
၁၀	ဒေါ်ခင်အေးစိန်	လည်ပတ်/ပြင်ထိန်းအဖွဲ့ဝင်
၁၁	ဒေါ်ခင်အေးစိန်	လည်ပတ်/ပြင်ထိန်းအဖွဲ့ဝင်
၁၂	ဒေါ်ခင်အေးစိန်	ဝေဖန်အကြံပြုတိုင်ကြားချက်ဖြေရှင်းရေး ကျေးရွာ ကိုယ်စားလှယ်
၁၃	ဒေါ်ခင်အေးစိန်	ဝေဖန်အကြံပြုတိုင်ကြားချက်ဖြေရှင်းရေး ကျေးရွာ ကိုယ်စားလှယ်
၁၄	ဒေါ်ခင်အေးစိန်	စေတနာ့ဝန်ထမ်း
၁၅	ဒေါ်ခင်အေးစိန်	စေတနာ့ဝန်ထမ်း
၁၆	ဒေါ်ခင်အေးစိန်	ကျေးရွာငွေစာရင်းကိုင်



(ဆိုဠာယာဇာ) ကျေးရွာ စီမံကိန်းအထောက်အကူပြုကော်မတီ

(ဇောကင်း) ကျေးရွာအုပ်စု

စီမံကိန်း (ဇောကင်း) စက်ဝန်း

စဉ်	အမည်	ရာထူး
၁	ဒေါ်အိန္ဒိယာ	ကျေးရွာ စီ/ထောက် ဥက္ကဋ္ဌ
၂	ဒေါ်ခင်ဇော်	ကျေးရွာ စီ/ထောက် ဥက္ကဋ္ဌ
၃	ဒေါ်ခင်အေး	ဝယ်ယူရေးအဖွဲ့ ခေါင်းဆောင်
၄	ဒေါ်ခင်စိန်	ဝယ်ယူရေးအဖွဲ့ အဖွဲ့ဝင်
၅	ဒေါ်ခင်အေး	ဝယ်ယူရေးအဖွဲ့ အဖွဲ့ဝင်
၆	ဒေါ်ခင်အေး	စောင့်ကြည့်ကြီးကြပ်ရေးအဖွဲ့ ခေါင်းဆောင်
၇	ဒေါ်ခင်စိန်	စောင့်ကြည့်ကြီးကြပ်ရေးအဖွဲ့ဝင်
၈	ဒေါ်ခင်စိန်	စောင့်ကြည့်ကြီးကြပ်ရေးအဖွဲ့ဝင်
၉	ဒေါ်ခင်စိန်	လည်ပတ်/ပြင်ထိန်းအဖွဲ့ဝင်
၁၀	ဒေါ်ခင်စိန်	လည်ပတ်/ပြင်ထိန်းအဖွဲ့ဝင်
၁၁	ဒေါ်ခင်စိန်	လည်ပတ်/ပြင်ထိန်းအဖွဲ့ဝင်
၁၂	ဒေါ်ခင်စိန်	ဝေဖန်အကြံပြုတိုင်ကြားချက်ဖြေရှင်းရေး ကျေးရွာ ကိုယ်စားလှယ်
၁၃	ဒေါ်ခင်စိန်	ဝေဖန်အကြံပြုတိုင်ကြားချက်ဖြေရှင်းရေး ကျေးရွာ ကိုယ်စားလှယ်
၁၄	ဒေါ်ခင်စိန်	စေတနာ့ဝန်ထမ်း
၁၅	ဒေါ်ခင်စိန်	စေတနာ့ဝန်ထမ်း
၁၆	ဒေါ်ခင်စိန်	ကျေးရွာဝေစာရင်းကိုင်



စတုတ္ထနှစ်

ကောင်းမွန်အောင်မြင်စွာ ဆိုင်ယာဇာပေး ကျေးဇူးတင်ကြီးစွာ ကောင်းမွန်စွာ ကျေးဇူးတင်ကြီးစွာ

စဉ်	ကဏ္ဍ	အမည်	
၁.	ကျေးဇူးတင်/ကောင်းမွန်	ဦးဝင်းဦး ဒေါ်ဝင်းဦး	
၂.	ဝယ်ယူရေးဆောင်ရွက်မှု	ဒေါ်ခင်မိုးရီ ဒေါ်ဝင်းမေ ဦးလင်းမိုး	၃ဆင့် ဒုတိယအဆင့် အဆင့်
၃.	စာရေးဆွဲရေး/ကြီးကြပ်ရေး ဆောင်ရွက်မှု	ဦးတင်မောင်ဖြူ ဒေါ်ဝင်းဦး ဒေါ်ခင်မိုးရီ	၃ဆင့် အဆင့်
၄.	လုပ်ငန်းစဉ်/အဖွဲ့အစည်း ထိန်းသိမ်းရေးဆောင်ရွက်မှု	ဒေါ်ကြည်ဖြူ ဦးစွမ်းစန်း ဦးအောင်ဦး	၃ဆင့် အဆင့်
၅.	ဝေဖန်အကြံပြုချက်ဖြေရှင်းရေး	ဦးသာဦး ဒေါ်ဖြူဖြူ	
၆.	ကျေးဇူးတင်စာပေးအပ်ခြင်း	ဦးမျိုးဝင်း ဒေါ်ဖြူဖြူဦး	
၇.	ကျေးဇူးတင်စာပေးအပ်ခြင်း	ဒေါ်မိုးမိုး	



၉။ ပုံစံ ၈-၁။ ကျေးရွာအချက်အလက်

ပုံစံ - ၈-၁ - ကျေးရွာ အချက်အလက် (FORM PC 1)

လမ်းညွှန်။ ပထမဆုံးအကြိမ် ကျေးရွာသို့ ရောက်ရှိချိန်တွင် စည်းရုံးရေးမှူးက ကျေးရွာ ရာအိမ်ပျားကို ကျေးရွာကော်မတီဖွဲ့ စည်းခြင်း အစည်း အဝေးမတိုင်မီ ဤ အချက်အလက်များ ကောက်ယူပေးရန် တောင်းဆိုဖြည့်သွင်းစေပြီး အစည်းအဝေး ကျင်းပစဉ် စိစစ်ရမည်။

ရာအိမ်ပျားအမည် ရွှေသန်းစိုသာ ဖုန်း: _____ စည်းရုံးရေးမှူးအမည် ဒေါ်မိမိဇော်

ပြည်နယ်/ တိုင်းဒေသကြီး: ခင်စိုင်း မြို့နယ်: ပဒဲလည်သွယ် ကျေးရွာအုပ်စု: တော်စွန်း ကျေးရွာ: ဆွိဒယာပေး

(က) လူဦးရေ

တိုင်းရင်းသား	အိမ်ထောင်စုပေါင်း	ကိုးကွယ်သည့်ဘာသာ	အိမ်ထောင်စုပေါင်း
၁။ <u>ဗမာ</u>	<u>၂၅</u>	၁။ <u>ဗုဒ္ဓ</u>	<u>၂၅</u>
၂။		၂။	
၃။		၃။	
၄။ အခြားတိုင်းရင်းသား လူမျိုးစုများ		၄။	

လူဦးရေ	ကျား (အရေအတွက်)	မ (အရေအတွက်)
<u>၁၄၆</u>	<u>၇၁</u>	<u>၇၅</u>
အိမ်ထောင်ဦးစီး	<u>၂၅</u>	<u>၈</u>

(ခ) ကျေးရွာရှိ အခြေခံ အဆောက်အအုံ (Facilities)

ပညာရေး	ခြံစိပါ	ကျန်းမာရေး	ခြံစိပါ	ဘာသာရေး	ခြံစိပါ
အထက	<input type="checkbox"/>	ဆေးရုံ	<input type="checkbox"/>	ဘုရား/စေတီ	<input type="checkbox"/>
အလက	<input type="checkbox"/>	ကျန်းမာရေးဌာန	<input type="checkbox"/>	ဘုန်းကြီးကျောင်း	<input type="checkbox"/>
အမက	<input type="checkbox"/>	ကျန်းမာရေးဌာနခွဲ	<input type="checkbox"/>	ဟိန္ဒူဘုရားကျောင်း	<input type="checkbox"/>
မူကြို	<input type="checkbox"/>	ဆေးပေးခန်း	<input type="checkbox"/>	ခရစ်ယာန်ဘုရားကျောင်း	<input type="checkbox"/>
အခြား	<input type="checkbox"/>	အခြား	<input type="checkbox"/>	ဗလီ	<input type="checkbox"/>
				အခြား	<input type="checkbox"/>
မှတ်ချက်		မှတ်ချက်		မှတ်ချက်	

(ဂ) ကျွမ်းကျင်ပညာရှင် (ရွာသား/နေထိုင်)

ပညာရေး	နေထိုင်		ကျန်းမာရေး		တည်ဆောက်ရေး	
	နေထိုင်	လည်ပတ်	နေထိုင်	လည်ပတ်	နေထိုင်	လည်ပတ်
မူလတန်းပြ	<input checked="" type="checkbox"/>	<input type="checkbox"/>	ဆရာဝန်	<input type="checkbox"/>	လက်သမား	<input checked="" type="checkbox"/>
အလယ်တန်းပြ	<input checked="" type="checkbox"/>	<input type="checkbox"/>	ကျန်းမာရေးဝန်ထမ်း	<input type="checkbox"/>	ပန်းရန်	<input type="checkbox"/>
အထက်တန်းပြ	<input checked="" type="checkbox"/>	<input type="checkbox"/>	သူနာပြုဆရာမ	<input type="checkbox"/>	လျှပ်စစ်လုပ်သား	<input type="checkbox"/>
မူကြို	<input type="checkbox"/>	<input type="checkbox"/>	သားဖွား (အုန်း)	<input checked="" type="checkbox"/>	ပိုက်ဆက်	<input type="checkbox"/>
အခြား	<input type="checkbox"/>	<input type="checkbox"/>	ကျေးလက်ကျန်းမာရေးမှူး	<input type="checkbox"/>	မက္ကင်းနစ်	<input type="checkbox"/>
မှတ်ချက်			မှတ်ချက်		မှတ်ချက်	



(ဃ) လမ်းပန်းဆက်သွယ်ရေး (အမှန်ဖြစ်ပါ)

ကျောက်လမ်း () ကတ္တရာ () ကွန်ကရစ် () ဆိုင်ကယ်လမ်း (✓) ကျောက်စရစ် ()
မြေ (✓) လူသွားလမ်း (✓) အခြား _____

(င) ကျေးရွာဖွံ့ဖြိုးရေး စီမံကိန်း (Village Development Plan) (အမှန်ဖြစ်ပါ)

(၁) လူထုဗဟိုပြုစီမံကိန်း မတိုင်မီက ကျေးရွာစီမံကိန်း ရှိသလား ရှိ/ မရှိ/ မသိ
(၂) ရှိလျှင် မည်သည့်နှစ်က ရေးဆွဲခဲ့သလဲ _____ နှစ်/ မသိပါ
(၃) မြို့နယ်အတည်ပြုချက် ရရှိထားသလား ရှိ/ မရှိ/ မသိ

(စ) ခရီးအကွာအဝေး (Distance)

(၁) ရွာ (အလယ်) မှ ကျေးရွာအုပ်စု (အလယ်) အကွာအဝေး မိုင်/ဖာလုံ ၂ မိုင် /မသိပါ
(၂) ဤရွာနှင့် ကျေးရွာအုပ်စုရွာ (အလယ်) သွားချိန်
ခြောက်သွေ့ရာသီ - ထော်လာဂျီ/ ဆိုင်ကယ်/ ခြေလျင် /မြည်း/ လှေ/ အခြား _____ (၃၀ မိနစ်) နာရီ
မိုးရာသီ - ထော်လာဂျီ/ဆိုင်ကယ်/ခြေလျင်/မြည်း/လှေ/အခြား _____ (၄၅ မိနစ်) နာရီ

(ဆ) သဘာဝဘေး ဤကျေးရွာတွင် ရေကြီးခြင်းကဲ့သို့သော သဘာဝဘေး ကျရောက်ခဲ့မှု

မရှိ ရှိ (ဖော်ပြရန်) မြန်မာ့ပြည်ထောင်စု (၂၀၁၁-၂၀၁၂)

ရာအိမ်မှူး အမည် ဦးသန်းစွဲ

လက်မှတ်

ရက်စွဲ ၇.၃.၂၀၁၅

စည်းရုံးရေးမှူး အမည် ဒေါ်ဇေဇေခင်

လက်မှတ်

ရက်စွဲ ၇.၃.၂၀၁၅



ပုံစံ - စ-၁ - ကျေးရွာ အချက်အလက် (FORM PC 1)

လယ်ဥျာန်ချက်/ ကျေးရွာတစ်ရွာသို့ ပထမဆုံး မိတ်ဆက်ရေးသွားရောက်သောအခါ လူထုစည်းရုံးရေးမှူးသည် ကျေးရွာခေါင်းဆောင်များအား ကျေးရွာအချက်အလက်များကို မေတ္တာရပ်ခံ၍တောင်းခံရမည်။ ဤအချက်အလက်များကို စီမံကိန်းမိတ်ဆက်အစည်းဝေးပတ်ိုင်စီ တောင်းခံရမည်။ စီမံကိန်းမိတ်ဆက်အစည်းဝေးတွင် လူထုစည်းရုံးရေးမှူးသည် ဤအချက်အလက်များအား စပ်ဆေးပြီး မှန်ကန်အောင်ပြုလုပ်ရမည်။ ငြိမ်နောက်တွင် လူထုစည်းရုံးရေးမှူးမှ သတင်းအချက်အလက်ထံသို့ Tablets မှတစ်ဆင့် ဖြည့်သွင်းရမည်။
ရာအိမ်မှူးအမည် <u>ဦးသန်းစိုး</u> ဝန်း <u>၀၉.၂၅.၆၃၀၉၅၂၉</u> စည်းရုံးရေးမှူးအမည်
ပြည်နယ်/ တိုင်းဒေသကြီး <u>စစ်ကိုင်းတိုင်းဒေသကြီး</u> မြို့နယ် <u>မင်္ဂလာဒုံမြို့</u> ကျေးရွာအုပ်စု <u>ကောင်ဒွန်း</u> ကျေးရွာ <u>ဆိုင်ယာဂေး</u>

(က) လူဦးရေ

တိုင်းရင်းသား	အိမ်ထောင်စုပေါင်း	ကိုးကွယ်သည့်ဘာသာ	အိမ်ထောင်စုပေါင်း
၁။ <u>၁၆၃၂၈</u>	<u>၂၅</u> စု	၁။ <u>ဗုဒ္ဓ</u>	<u>၂၅</u> စု
၂။		၂။	
၃။		၃။	
၄။ အခြားတိုင်းရင်းသား လူမျိုးစုများ		၄။	

	ကျား (အရေအတွက်)	မ (အရေအတွက်)
လူဦးရေ <u>၅၄၆၅၅</u>	<u>၆၀</u>	<u>၆၂</u>
အိမ်ထောင်ဦးစီး <u>၂၅</u> စု	<u>၁၀</u>	<u>၇</u>

(ခ) ကျေးရွာရှိ အခြေခံ အဆောက်အအုံ (Facilities)

ပညာရေး	ခြံစိုပါ	ကျန်းမာရေး	ခြံစိုပါ	ဘာသာရေး	ခြံစိုပါ
အထက်တန်းကျောင်း	<input type="checkbox"/>	ဆေးရုံ	<input type="checkbox"/>	ဘုရား/စေတီ	<input type="checkbox"/>
အလယ်တန်းကျောင်း	<input type="checkbox"/>	ကျန်းမာရေးဌာန	<input type="checkbox"/>	ဘုန်းကြီးကျောင်း	<input type="checkbox"/>
မူလတန်းကျောင်း	<input checked="" type="checkbox"/>	ကျန်းမာရေးဌာနခွဲ	<input type="checkbox"/>	ဟိန္ဒူဘုရားကျောင်း	<input type="checkbox"/>
မူကြိုကျောင်း	<input checked="" type="checkbox"/>	ဆေးပေးခန်း	<input type="checkbox"/>	ခရစ်ယာန်ဘုရားကျောင်း	<input type="checkbox"/>
အခြား	<input type="checkbox"/>	အခြား	<input type="checkbox"/>	ဗလီ	<input type="checkbox"/>
				အခြား	<input type="checkbox"/>
မှတ်ချက်		မှတ်ချက်		မှတ်ချက်	

(ဂ) ကျွမ်းကျင်သူများမှတ်တမ်း ၊ ကျေးရွာတွင်နေထိုင်သော သို့မဟုတ် တခြားရွာမှလာရောက်သောကျွမ်းကျင်သူများ

ပညာရေး	နေထိုင်	လည်ပတ်	ကျန်းမာရေး	နေထိုင်	လည်ပတ်	တည်ဆောက်ရေး	နေထိုင်	လည်ပတ်
မူလတန်းပြဆရာ/ဆရာမ	<input type="checkbox"/>	<input checked="" type="checkbox"/>	ဆရာဝန်	<input type="checkbox"/>	<input type="checkbox"/>	လက်သမား	<input checked="" type="checkbox"/>	<input type="checkbox"/>
အလယ်တန်းပြဆရာ/ဆရာမ	<input type="checkbox"/>	<input type="checkbox"/>	လ/ထကျန်းမာရေးမှူး	<input type="checkbox"/>	<input type="checkbox"/>	ပန်းချီ	<input checked="" type="checkbox"/>	<input type="checkbox"/>
အထက်တန်းပြဆရာ/ဆရာမ	<input checked="" type="checkbox"/>	<input checked="" type="checkbox"/>	အမျိုးသမီးကျန်းမာရေးဆရာမ	<input type="checkbox"/>	<input type="checkbox"/>	လျှပ်စစ်ဆိုင်ရာ	<input type="checkbox"/>	<input type="checkbox"/>
မူကြိုဆရာ/ဆရာမ	<input checked="" type="checkbox"/>	<input type="checkbox"/>	အရံသားဦး	<input checked="" type="checkbox"/>	<input type="checkbox"/>	ရေပိုက်သွယ်သူ	<input type="checkbox"/>	<input type="checkbox"/>
အခြား	<input type="checkbox"/>	<input type="checkbox"/>	ပြည်သူ့ကျန်းမာရေးလုပ်သား ၁/၂	<input type="checkbox"/>	<input type="checkbox"/>	ကော်ပြင်ဆရာ	<input checked="" type="checkbox"/>	<input type="checkbox"/>
မှတ်ချက်			မှတ်ချက်			မှတ်ချက်		



(ဃ) ကျေးရွာသို့ ရောက်ရှိနိုင်သည့်လမ်းအခြေအနေ / ကျေးရွာတစ်ရွာသည် ၎င်း၏ကျေးရွာအုပ်စုနှင့် ဆက်သွယ်ထားသော လမ်းအခြေအနေ (အောက်ပါတို့ကိုစိုင်းပါ)

ကျောက်ကြမ်းလမ်း	ကတ္တရာလမ်း	ကွန်ကရစ်လမ်း	မော်တော်ဆိုင်ကယ်လမ်း
ကျောက်ခင်းလမ်း	မြေသားလမ်း ✓	လူသွားလမ်း	အခြား _____

(င) ကျေးရွာဖွံ့ဖြိုးရေး စီမံကိန်း (Village Development Plan) (အမှန်ဖြစ်ပါ)

(၁) လူထုပတ်ဝန်းကျင်စီမံကိန်း မတိုင်မီက ကျေးရွာစီမံကိန်း ရှိသလား

(၂) ရှိလျှင် မည်သည့်နှစ်က ရေးဆွဲခဲ့သလဲ

(၃) ပြီးနယ်အတည်ပြုချက် ရရှိထားသလား

ရှိ/ မရှိ/ မသိ

_____ နှစ်/ မသိပါ

ရှိ/ မရှိ/ မသိ

(စ) ဝေးအကွာအဝေး (Distance)

(၁) ရွာ (အလယ်) မှ ကျေးရွာအုပ်စု (အလယ်) အကွာအဝေး

(၂) ဤရွာနှင့် ကျေးရွာအုပ်စုရွာ (အလယ်) သွားချိန်

မြောက်သွေ့ရာသီ - ထော်လာဂျီ/ ဆိုင်ကယ်/ မြေလျင်/ မြည်း/ ဂေ့/ အခြား _____ မိုင်/မာလုံ ၁ မိုင် (၄၇၂) မီတာ/မသိပါ

နွားရာသီ - ထော်လာဂျီ/ ဆိုင်ကယ်/ မြေလျင်/ မြည်း/ ဂေ့/ အခြား _____ မိုင်/မာလုံ (၁၀) မိနစ်/ နာရီ

_____ မိုင်/မာလုံ (၁၅) မိနစ်/ နာရီ

(ဆ) သဘာဝဘေး ဤကျေးရွာတွင် ရေကြီးခြင်းကဲ့သို့သော သဘာဝဘေး ကျရောက်ခဲ့မှု

□ မရှိ
 ✓ ရှိ (ဖော်ပြရန်) ၂၂၄၄ (မြေဆီလျော်မှု) မြေဆီလျော်မှု (၁၃၇၃) မြေဆီလျော်မှု
 နှစ်ကမ္ဘာများ (၁၀) မိနစ်

(ဇ) ကျေးရွာတွင် ခွဲစည်းထားသော အဖွဲ့အစည်းများ

လူထုပတ်ဝန်းကျင်စီမံကိန်းမတိုင်မီ ဤကျေးရွာတွင် ကျေးရွာဖွံ့ဖြိုးရေးအတွက် အစိုးရ(ခန့်)ရွာသားများကိုယ်တိုင်(သို့) စီမံကိန်းတစ်ခုခုမှ ခွဲစည်းထားသည့် အဖွဲ့အစည်းများရှိပါသလား။

ရာခိုင်နှုန်း အမည် ဦးသန်းစွန်း

လက်မှတ် _____

ရက်စွဲ ၇.၁.၂၀၁၆

စည်းရုံးရေးမှူး အမည် - ဒေါ်အေးအေးအေး

လက်မှတ် _____

ရက်စွဲ ၇.၁.၂၀၁၆



၈) ကော့ရှော့ဆွဲပုံ ပြုပြင်ထားသော အဖွဲ့အစည်းများ
လူဝင်အင်အားများကို ကျွဲကော့ရှော့ဆွဲပုံ အကော့ရှော့ဆွဲပုံ ပြန်အကော့ရှော့ဆွဲပုံ အစိုးရ (သို့) မှူးမားအကော့ရှော့ဆွဲပုံ(သို့) စီမံကိန်းအစိုးရ
ပြုပြင်ထားသည့် အဖွဲ့အစည်းများဖြစ်သကား

၉) _____
၁၀) _____

အကော့ရှော့ဆွဲပုံအစိုးရ

အမည် ဦးဘဇော်

လက်မှတ်  ၀၄.၅.၂၀၂၁

လူဝင်အင်အားများ

အမည် ဦးအောင်

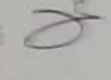
လက်မှတ်  ၀၄.၅.၂၀၂၁



ပုံစံ - ၈ - ၁ ကျေးရွာအခြေခံအချက်အလက်များ (Form PC 1)

လမ်းညွှန်ချက်။ ကျေးရွာတစ်ရွာသို့ ပထမဆုံးမိတ်ဆက်ခရီး သွားရောက်သောအခါ လူထုစည်းရုံးရေးမှူးသည် ကျေးရွာခေါင်းဆောင်များအား ကျေးရွာအချက်အလက်များကို မေတ္တာရပ်ခံ၍ တောင်းခံရသည်။ ဤအချက်အလက်များကို စီမံကိန်းမိတ်ဆက်အစည်းဝေးမတိုင်မီတောင်းခံရမည်။ စီမံကိန်းမိတ်ဆက်အစည်းဝေးတွင် လူထုစည်းရုံးရေးမှူးသည် ဤအချက်အလက်များအား စစ်ဆေးပြီး မှန်ကန်အောင်ပြုလုပ်ရမည်။ ပြီးနောက်တွင် လူထုစည်းရုံးရေးမှူးမှ သတင်းအချက်အလက်ထံသို့ Tablets တာဆင့် ပြည့်သွင်းရမည်။

ကျေးရွာခေါင်းဆောင် အမည်: မြသန်းမြ ကျေးရွာခေါင်းဆောင်၏ နံနံအိမ်: ၁၆၂ လူထုစည်းရုံးရေးမှူး၏ အမည်: ဒေါ်ခင်မြနွဲ့

မြည်နယ်/တိုင်းဒေသကြီး: ခင်မာ မြို့နယ်: ပုဗ္ဗသိင်္ဃာ ကျေးရွာအုပ်စု: တောင်နွယ် ကျေးရွာ: ဆိုငါယာခ

လူဦးရေ	အိမ်ထောင်စုအရေအတွက်	ကိုးကွယ်သည့်ဘာသာ	အိမ်ထောင်စုအရေအတွက်
လူမျိုးစု (၁) <u>ဗမာ</u>	<u>၂၅</u>	ဘာသာ (၁) <u>ဗုဒ္ဓဘာသာ</u>	<u>၂၅</u>
လူမျိုးစု (၂) -----		ဘာသာ (၂) -----	
လူမျိုးစု (၃) -----		ဘာသာ (၃) -----	
လူမျိုးစုရော -----		ဘာသာရော -----	
အခြား	အရေအတွက်		
မသန်စွမ်းသူများ			
သက်ကြီးရွယ်အိုများ (၆၅ နှစ် နှင့် အထက်)	<u>၁၂၄ - ၁၂၅</u>		<u>၁၂၅</u>
စားသောက်ရေး			

လူဦးရေ	အမျိုးသား (အရေအတွက်)	အမျိုးသမီး (အရေအတွက်)
လူဦးရေ	<u>၆၈</u>	<u>၅၂</u>
လူမျိုးစု (၁) <u>ဗမာ</u>		
လူမျိုးစု (၂) -----		
လူမျိုးစု (၃) -----		
အခြား		
အိမ်ထောင်စုစီး	<u>၁၇</u>	<u>၈</u>

(ခ) အခြေခံအဆောက်အအုံ အသုံးအဆောင်များ

စာသင်ကျောင်း	အမှတ် ခြစ်ပါ	ကျန်းမာရေး	အမှတ် ခြစ်ပါ	ဘာသာရေး အဆောက်အအုံများ	အမှတ် ခြစ်ပါ
အသက်တန်းကျောင်း	<input type="checkbox"/>	ဆေးရုံ	<input type="checkbox"/>	စေတီ	<input type="checkbox"/>
အလယ်တန်းကျောင်း	<input type="checkbox"/>	ကျန်းမာရေးဌာန	<input type="checkbox"/>	ဘုန်းကြီးကျောင်း	<input type="checkbox"/>
ပူဇော်တန်းကျောင်း	<input checked="" type="checkbox"/>	ကျန်းမာရေးဌာနခွဲ	<input type="checkbox"/>	ဟိန္ဒူဘုရားကျောင်း	<input type="checkbox"/>
မူကြိုကျောင်း	<input type="checkbox"/>	ဆေးပေးခန်း	<input type="checkbox"/>	ခရစ်ယာန်ကျောင်း	<input type="checkbox"/>
အခြား	<input type="checkbox"/>	အခြား	<input type="checkbox"/>	ဗလီ	<input type="checkbox"/>
				အခြား <u>၂၃၅</u>	<input checked="" type="checkbox"/>
မှတ်ချက်		မှတ်ချက်		မှတ်ချက်	



(ဂ) ကျွမ်းကျင်သူများမှတ်တမ်း (ကျေးရွာတွင်နေထိုင်သော သို့မဟုတ် တံခြားရွာမှလာရောက်သော ကျွမ်းကျင်သူများ)

	(၁) စာသင်ကျောင်း		(၂) ကျန်းမာရေး			(၃) လက်မှုပညာရှင်		
	ရွာတွင်နေထိုင်သူ	အခြားရွာမှလာသူ		ရွာတွင်နေထိုင်သူ	အခြားရွာမှလာသူ		ရွာတွင်နေထိုင်သူ	အခြားရွာမှလာသူ
မူလတန်းပြဆရာ/မ	<input type="checkbox"/>	<input type="checkbox"/>	စေ့စပ်	<input type="checkbox"/>	<input type="checkbox"/>	လက်သမား	<input checked="" type="checkbox"/>	<input type="checkbox"/>
အထက်တန်းပြဆရာ/မ	<input type="checkbox"/>	<input type="checkbox"/>	လက်ထောက်ကျန်းမာရေးမှူး	<input type="checkbox"/>	<input type="checkbox"/>	ပန်းရံ	<input type="checkbox"/>	<input type="checkbox"/>
အလယ်တန်းပြဆရာ/မ	<input type="checkbox"/>	<input type="checkbox"/>	အမျိုးသမီးကျန်းမာရေးဆရာမ	<input type="checkbox"/>	<input type="checkbox"/>	လျှပ်စစ်ကျွမ်းကျင်၊ ဇီးသမား	<input checked="" type="checkbox"/>	<input type="checkbox"/>
မူကြိုဆရာ/မ	<input type="checkbox"/>	<input type="checkbox"/>	သားဖွားဆရာမ (၇၈၁၅)	<input checked="" type="checkbox"/>	<input type="checkbox"/>	ရေပိုက်သူ့ယံသူ	<input type="checkbox"/>	<input type="checkbox"/>
အခြား	<input type="checkbox"/>	<input type="checkbox"/>	ပြည်သူ့ကျန်းမာရေးလုပ်သား	<input type="checkbox"/>	<input type="checkbox"/>	စက်ပြင်ဆရာ	<input type="checkbox"/>	<input type="checkbox"/>
မှတ်ချက်			မှတ်ချက် ၄			မှတ်ချက်		

(ဃ) ကျေးရွာသို့ ရောက်ရှိနိုင်သည့် လမ်းအခြေအနေ / ကျေးရွာတစ်ရွာသည် ၎င်း၏ ကျေးရွာအုပ်စုနှင့် ဆက်သွယ်ထားသော လမ်းအခြေအနေ (အောက်ဖိုတိုကိုရိုင်းပါ)

ကျောက်ကြမ်းလမ်း: ကျောက်ခင်းလမ်း
 ကတ္တရာလမ်း: မြေသားလမ်း
 ကွန်ကရစ်လမ်း: လူသွားလမ်း
 မော်တော်ဆိုင်ကယ်လမ်း: အခြား

(င) ကျေးရွာဖွံ့ဖြိုးမှုစီမံချက်

(၁) လူထုပဟိုပြုစီမံကိန်းမတော်မီ ဤကျေးရွာတွင်ကျေးရွာဖွံ့ဖြိုးမှု စီမံချက်ရှိခဲ့ပါသလား? ပိုင်းပါ
ရှိပါသည်/မရှိပါ/မသိပါ

(၂) ရှိခဲ့ပါလျှင် ဤစီမံချက်ကို မည်သည့် ခုနှစ်တွင်ပြင်ဆင်ခဲ့ပါသနည်း? နှစ်-----/မသိပါ

(၃) ဤစီမံချက်ကို မြို့နယ်မှအဟုတ်ပြုခဲ့ပါသလား? ပြုခဲ့ပါသည်/မပြုခဲ့ပါ /မသိပါ

(စ) ခရီးအကွာအဝေး

(၁) ဤကျေးရွာ၏ပဟိုမှ ၎င်းကျေးရွာအုပ်စု၏ပဟိုအထိ ခရီးခိုင်းမည်မျှကွာဝေးသနည်း? ခိုင်း ၁၁ မိုင် / မသိပါ

(၂) ဤကျေးရွာမှ ၎င်းကျေးရွာအုပ်စု၏ပဟိုအထိ သွားလာရာတွင်ကြာမြင့်သည့်အချိန်။

ခြောက်သွေ့ရာသီတွင်ကြာချိန် ၁၅ မိနစ် (၁၅ မိနစ်) ----- ထောက်လားရှိ/မော်တော်ဆိုင်ကယ်/ခြေလျင်/လား/မော်တော်ဘုတ်/အခြား -----

မိုးရာသီတွင်ကြာချိန် ၁၀ မိနစ် ----- ထောက်လားရှိ/မော်တော်ဆိုင်ကယ်/ခြေလျင်/လား/မော်တော်ဘုတ်/အခြား -----

(ဆ) ပတ်ဝန်းကျင်ဆိုင်ရာ သဘာဝဘေးအန္တရာယ်

ဤကျေးရွာတွင် ရေကြီးခြင်းကိုသို့ သဘာဝဘေးအန္တရာယ်ကျရောက်ဖူးခြင်း ရှိပါသလား။
 မရှိပါ ရှိပါသည် ရှိလျှင်ဖော်ပြပါ ၁၃.၄၄ မိုင်ခန့် မြေတုန် (၁၃.၄၄ မိုင်ခန့်) မြေတုန် (၁၃.၄၄ မိုင်ခန့်) မြေတုန် (၁၃.၄၄ မိုင်ခန့်)

(ဇ) ကျေးရွာတွင် ဖွဲ့စည်းထားသော အဖွဲ့အစည်းများ

လူထုပဟိုပြုစီမံကိန်းမတိုင်မီ ဤကျေးရွာတွင် ကျေးရွာဖွံ့ဖြိုးရေးအတွက် အစိုးရ (သို့) ရွာသားများကိုယ်တိုင်(သို့) စီမံကိန်းတစ်ခုခု ဖွဲ့စည်းထားသည့် အဖွဲ့အစည်းများရှိပါသလား။

(၁) -----
 (၂) မရှိပါ



(၇) အထွေထွေအုပ်ချုပ်ရေး ဦးစီးဌာန (GAD) မှ မှတ်တမ်းတင်ထားခြင်း
 ဤကျေးရွာသည် အထွေထွေအုပ်ချုပ်ရေး ဦးစီးဌာန (GAD) မှ မှတ်တမ်းတင်ထားမှု ရှိပါသလား။
 မရှိပါ ရှိပါသည်

ကျေးရွာခေါင်းဆောင်

အမည် *ဒွိတန်းစို*

လက်မှတ် *[Signature]* နေ့စွဲ ၂-၅-၂၀၁၇

လူထုစည်းရုံးရေးမှူး

အမည် *ဒေါ်ခင်အေးဇော်*

[Signature]



၁၀။ ပုံစံ ၈-၂။ စီမံကိန်းစက်ဝန်းအချိန်ဇယား

ပုံစံ - ၈-၃ - စီမံကိန်းအချိန်ဇယား (FORM PC 3)

လမ်းညွှန် သက်ဆိုင်ရာ စည်းရုံးရေးမှူးများ (CF/TF) များက ကျေးရွာနှင့် ကျေးရွာအုပ်စုအတွက် စီမံကိန်းတစ်ဆင့်ပြီးတိုင်း ဖြည့်သွင်းရန်။ စည်းရုံးရေးမှူးအမည် - <u>အိုင်အေအေအေ</u>	ပုံစံ		ပုံစံ		ပုံစံ		ကျေးရွာ အုပ်စုအမည် အစည်းအဝေး တက်ရောက်သူ	တိုင်းရင်းသား
	၇.၅.၂၀၂၄	၇.၅.၂၀၂၄	၇.၅.၂၀၂၄	၇.၅.၂၀၂၄	၇.၅.၂၀၂၄	၇.၅.၂၀၂၄		
ရက်စွဲ ၇.၅.၂၀၂၄	ကျေးရွာအုပ်စု အမည်	မြို့နယ်	ကျေးရွာအုပ်စု အမည်	ကျေးရွာအုပ်စု အမည်	ကျေးရွာအုပ်စု အမည်	ကျေးရွာအုပ်စု အမည်	ကျေးရွာ အုပ်စုအမည်	ကျေးရွာ အုပ်စုအမည်
ပြည်နယ်/ တိုင်းဒေသကြီး	စီမံကိန်းအမည်	ရက်စွဲ	ပြီး ရက်	ကျား	မ	အိမ်ထောင်စု	တိုင်းရင်းသား	
(၁) ပထမအစည်းအဝေး၊ ကော်မတီဖွဲ့ စည်းခြင်း	၇.၃.၂၀၂၄	၇.၃.၂၀၂၄	၁၅	၁၃	၂၈			
(၂) ဒုတိယအစည်းအဝေး၊ ကျေးရွာစီမံကိန်း ရေးဆွဲခြင်း	၇.၃.၂၀၂၄	၇.၃.၂၀၂၄	၁၅	၁၃	၂၈			
(၃) ကျေးရွာအုပ်စု စီမံကိန်း ဆုံးဖြတ်ချက်								
(၄) မြို့နယ်စီမံကိန်းရေးဆွဲရေးနှင့် အကောင်အထည်ဖော်ရေး ကော်မတီ အတည်ပြုချက်	၇.၅.၂၀၂၄	၇.၅.၂၀၂၄	၁၅	၁	၁၆			
(၅) ကျေးရွာ အစီရင်ခံစာ ပြုစုခြင်း								
(၆.၁) စီမံကိန်း လုပ်ငန်းခွဲ ပြင်ဆင်မှု အစည်းအဝေး (ပုကြိမ်)	၂.၇.၂၀၂၄	၂.၇.၂၀၂၄						
(၆.၂) စီမံကိန်း လုပ်ငန်းခွဲ ပြင်ဆင်မှု အစည်းအဝေး (ခုကြိမ်)								
(၆.၃) စီမံကိန်း လုပ်ငန်းခွဲ ပြင်ဆင်မှု အစည်းအဝေး (တကြိမ်)								
(၆.၄) စီမံကိန်း လုပ်ငန်းခွဲ ပြင်ဆင်မှု အစည်းအဝေး (စကြိမ်)								
(၆.၅) စီမံကိန်း လုပ်ငန်းခွဲ ပြင်ဆင်မှု အစည်းအဝေး (ပစ္စုပကြိမ်)								
(၇) လုပ်ငန်း အကောင်အထည်ဖော်ခြင်း								
(၈.၁) ကျေးရွာလုပ်ငန်း တိုးတက်မှု တင်ပြခြင်းအစည်းအဝေး (ပုကြိမ်)								
(၈.၂) ကျေးရွာလုပ်ငန်း တိုးတက်မှု တင်ပြခြင်းအစည်းအဝေး (ခုကြိမ်)								
(၈.၃) ကျေးရွာလုပ်ငန်း တိုးတက်မှု တင်ပြခြင်းအစည်းအဝေး (တကြိမ်)								
(၈.၄) ကျေးရွာလုပ်ငန်း တိုးတက်မှု တင်ပြခြင်းအစည်းအဝေး (စကြိမ်)								
(၈.၅) ကျေးရွာလုပ်ငန်း တိုးတက်မှု တင်ပြခြင်းအစည်းအဝေး (ပစ္စုပကြိမ်)								
(၉) သင်္ဂြိုဟ်ရေး စစ်ဆေးခြင်း								
(၁၀) လူထုစစ်ဆေးပွဲ								



စီမံကိန်းအသစ်ရွက်ဖွဲ့ရေးအစဉ်များ	ဇယား ၁			
	စတင်သည်နေ့	ပြီးဆုံးသည်နေ့	အမျိုးသားအရေအတွက်	အမျိုးသမီးအရေအတွက်
၆. ဥပဒေရေးရာအဖွဲ့များ လျာထားအစီအစဉ် ရေးဆွဲခြင်း				
၆.၄။ မြင်/ထိန်းသိမ်းရေးဆိုင်ရင်း				
၇. စီမံကိန်းလုပ်ငန်းခွဲ လစဉ်အစဉ်အစား တိုးတက်မှု တော်ကြည့်	မလို	မလို	မလို	မလို
၇.၁။ အစဉ်အစား ပထမအကြိမ်				
၇.၂။ အစဉ်အစား ဒုတိယအကြိမ်				
၇.၃။ အစဉ်အစား တတိယအကြိမ်				
၈. စီမံကိန်းလုပ်ငန်းခွဲ အပြီးသတ်စစ်ဆေးခြင်း အစဉ်အစား				
၉. လူထုပစ်မှတ်အစဉ်အစား				



Task/Activity	Start Date	End Date	Duration (Days)	Resources	Remarks
၆၂ အလုပ်အကိုင် အစီအစဉ်	၁၆.၃.၂၀၁၇	၁၆.၃.၂၀၁၇	၁၂	၂၅	၂၀
၆၃ အလုပ်အကိုင် အစီအစဉ်	၁၆.၃.၂၀၁၇	၁၆.၃.၂၀၁၇	၁၂	၂၅	၂၀
၆၄ အလုပ်အကိုင် အစီအစဉ်	၁၆.၃.၂၀၁၇	၁၆.၃.၂၀၁၇	၁၂	၂၅	၂၀
၇၁ အလုပ်အကိုင် အစီအစဉ်	၂၀.၄.၁၇	၂၀.၄.၁၇	၈	၁၆	၁၆
၇၂ အလုပ်အကိုင် အစီအစဉ်	၂၀.၅.၁၇	၂၀.၅.၁၇	၈	၁၆	၁၆
၇၃ အလုပ်အကိုင် အစီအစဉ်	၂၀.၆.၁၇	၂၀.၆.၁၇	၈	၁၆	၁၆
၇၄ အလုပ်အကိုင် အစီအစဉ်					
၇၅ အလုပ်အကိုင် အစီအစဉ်					
၇၆ အလုပ်အကိုင် အစီအစဉ်					



ပူး - ၈ - ၂ - စီမံကိန်းစက်ဝန်းအချိန်ဇယား (PC 2)

လမ်းညွှန်ချက်: သက်ဆိုင်ရာလူထုစည်းရုံးရေး/လက်ထောက်ရည်ရွယ်ချက်များမှ စီမံကိန်းစက်ဝန်းအစဉ်တစ်ခုစီပြီးစီးတိုင်း ကျေးရွာနှင့် ကျေးရွာအုပ်စုအတွက် ဤပုံစံကို ပြည့်စွက်ရမည်။

စာညွှန်းရေးမျိုး/ဝန်ထမ်း အမည်: ဒေါ်ခင်ဖြူဖြူ

နေ့စွဲ: ၂.၁၀.၂၀၁၇

စက်ဝန်းအားအမှတ်ခြုံငုံပါ စက်ဝန်း(၁) စက်ဝန်း(၂) စက်ဝန်း(၃) စက်ဝန်း(၄)

ပြည်နယ်/တိုင်း: စစ်ကိုင်း မြို့နယ်: ပတ်လည်သွယ် ကျေးရွာအုပ်စု: စာကင်းရွာ ကျေးရွာ: ဆွိမ်ပင်ရွာ

စီမံကိန်းအစဉ်အလိုက်အဖွဲ့အစည်းများ	နေ့စွဲ		အစည်းအဝေးအတွက်တက်ရောက်သူအရေအတွက်			
	စတင်သည့်နေ့	ပြီးဆုံးသည့်နေ့	အမျိုးသားအရေအတွက်	အမျိုးသမီးအရေအတွက်	အိမ်ထောင်စုအရေအတွက်	လူမျိုးစုထက်ရောက်သူအရေအတွက်နှင့်လူမျိုးစုအမည်
၁။ ကျေးရွာစီမံကိန်း စိတ်ဆက်အစည်းအဝေး	၂.၁၀.၂၀၁၇	၂.၁၀.၂၀၁၇	၁၃	၁၇	၂၅	၃၀ ၁၈၁
၂။ ကျေးရွာဖွံ့ဖြိုးရေး စီမံချက်ရေးဆွဲခြင်းအစည်းအဝေး	၂.၁၀.၂၀၁၇	၂.၁၀.၂၀၁၇	၁၆	၁၉	၂၅	၃၅ ၁၈၁
၃။ ကျေးရွာအုပ်စု လုပ်ငန်းဆောင်ရွက်ချက်အစည်းအဝေး	၂၇.၁၂.၂၀၁၇	၂၅.၁၂.၂၀၁၇	၁၆	၁၃	၂၆	၂၈ ၁၈၁
၄။ မြို့နယ်အဆင့် စီမံကိန်းရေးဆွဲရေးနှင့် အကောင်အထည်ဖော်ရေးကော်မတီ၏ စီမံကိန်း သုံးသပ်မှုအစည်းအဝေး			၈	၈	၈	၈ ၈
၅။ မြို့နယ် စီမံကိန်းရေးဆွဲရေးနှင့် အကောင်အထည်ဖော်ရေး ကော်မတီ၏ဆုံးဖြတ်မှုကို ရွာသို့ အသိပေးအကြောင်းကြားသည့် အစည်းအဝေး	၂.၁၂.၂၀၁၇	၂.၁၂.၂၀၁၇				
၆။ စီမံကိန်းလုပ်ငန်းစဉ်စီမံချက်ရေးဆွဲခြင်းအစည်းအဝေး	၂.၁၂.၂၀၁၇	၂.၁၂.၂၀၁၇	၁၆	၁၉	၂၅	၃၀ ၁၈၁
၆.၁။ စီမံကိန်းလုပ်ငန်း အကောင်အထည်ဖော်ရေးအစီအစဉ် ရေးဆွဲခြင်း	၂.၁၂.၂၀၁၇	၂.၁၂.၂၀၁၇	၁၆	၁၉	၂၅	၃၀ ၁၈၁



၁၁။ ပုံစံ ၈-၃။ ကျေးရွာဖွံ့ဖြိုးရေးဦးစားပေးအစီအစဉ်

ပုံစံ - ၈-၄ - ကျေးရွာမျှော်မှန်းချက် (FORM PC 4)

လမ်းညွှန်။ ကျေးရွာမျှော်မှန်းချက် အစည်းအဝေးအပြီးတွင် ကျေးရွာ စီ/ထောက်သည် လူထုစည်းရုံးရေးမှူး၏ အကူအညီဖြင့် ဤပုံစံကို ဖြည့်သွင်းရမည်။ လူထုပဟိုပြုစီမံကိန်း ရန်ပုံငွေသာမဟုတ်၊ အခြားရန်ပုံငွေများ အပါအဝင် အခက်အခဲအားလုံး၊ ဦးစားပေး အစီအစဉ်များ၊ လုပ်ငန်းစဉ်များပါ ရေးသွင်းပါ။

စည်းရုံးရေးမှူးအမည် ကျ. ဖြူဖြူဖြူ

ရက်စွဲ။ ၇. 3. 2015 ပ နှစ် ဒု နှစ် တ နှစ် စ နှစ်

ပြည်နယ်/ တိုင်းဒေသကြီး စစ်ကိုင်း မြို့နယ် ပဒဲလျှော်ကျေး ကျေးရွာအုပ်စု တောင်ဒွိုင်း ကျေးရွာ ဆိုဒဲယာ ရေး

(က) အခက်အခဲများ (အဓိက အခက်အခဲများအနက် အနည်းဆုံး ၅ ခု ရေးပါ)

အမျိုးသားများဘက်မှ တင်ပြသော အခက်အခဲများ	အမျိုးသမီးများဘက်မှ တင်ပြသော အခက်အခဲများ
၁ ကျေးရွာတွင်းလမ်း	၁ ကျေးရွာလူနွားလမ်းတံတားဖြူဖြူ (မင်္ဂလာပွဲအတွက်)
၂ ကျေးရွာလူနွားလမ်း တံတားဖြူဖြူ (မင်္ဂလာပွဲအတွက်)	၂ ကျေးရွာတွင်းလမ်း
၃ ဆိုင်ယာရေး၊ ကြီး၊ ကျေးရွာလမ်းဖြူဖြူ	၃ ကျေးရွာ ဖွံ့ဖြိုးရေး အဆောက်အအုံ
၄ ကျေးရွာလမ်း	၄ ကျေးရွာလမ်း
၅ ကျေးရွာလမ်း (၇၄) နေရာ	၅ ဆိုင်ယာရေး၊ ကြီး၊ ကျေးရွာလမ်း

(ခ) မျှော်မှန်းချက် နောက် ၅ နှစ်ကြာကာလတွင် ကျေးရွာဖွံ့ဖြိုးမှုအတွက် အဓိက ရည်မှန်းချက်များ (၅ ခု)

အမျိုးသားများဘက်မှ တင်ပြသော ရည်မှန်းချက်	အမျိုးသမီးများဘက်မှ တင်ပြသော ရည်မှန်းချက်
၁ ကျေးရွာလူနွားလမ်းတံတားဖြူဖြူ ချဲ့ထွင်	၁ ကျေးရွာလမ်းအေးပေး ၁၄ နေရာ ချဲ့ထွင်
၂ ကျေးရွာတွင်းကျေးရွာလမ်းဖြူဖြူ	၂ ကျေးရွာတွင်းလမ်း ဖြည့်ဆည်း
၃ ၂၄ နေရာ မီးလင်းချက်	၃ ကျေးရွာ ဖွံ့ဖြိုးရေး အဆောက်အအုံ
၄ ဆိုင်ယာရေး၊ ကြီး၊ ကျေးရွာလမ်းဖြူဖြူ	၄ မြေပုံရေး ဖြည့်ဆည်း
၅ ကျေးရွာလမ်းတံတားဖြူဖြူ	၅ ဆိုင်ယာရေး၊ ကြီး၊ ကျေးရွာလမ်း ချဲ့ထွင်

(ဂ) ကျေးရွာတွင် ၃ နှစ်အတွင်း ဆောင်ရွက်မည့် ဦးစားပေး လုပ်ငန်းများ (လူထုပဟိုပြုစီမံကိန်း ရန်ပုံငွေသာမဟုတ်၊ အခြားရန်ပုံငွေများအတွက်ပါ ရေးသွင်းပြီး လူထုပဟိုပြုစီမံကိန်း ရန်ပုံငွေဖြင့် ဆောင်ရွက်မည့် လုပ်ငန်းကို ခြစ်ပါ)

ကျေးရွာ ဦးစားပေး ဖွံ့ဖြိုးရေး လုပ်ငန်းများ	ကျား/ မ/ ကျား+မ တင်ပြချက်	လူထုပဟိုပြု စီမံကိန်းမှ ဆောင်ရွက်ရန် အမှန်ဖြစ်ပါ	ခန့်မှန်း ကုန်ကျငွေ	ခန့်မှန်း အကျိုးပြုဦးရေ
၁ ကျေးရွာလူနွားလမ်းတံတား	၈+၂	✓	၈၀၀၀၀၀၀	၁၄၆
၂ ကျေးရွာတွင်းလမ်း	၈+၈	✓	၁၀၀၀၀၀၀	၁၄၆
၃ ကျေးရွာလမ်း (၇၄) နေရာ	၈+၈	✓	၂၀၀၀၀၀၀၀	၁၄၆
၄ ကျေးရွာလမ်း (၇၄) နေရာ	၈+၈	✓	၇၀၀၀၀၀၀	၁၄၆
၅ ကျေးရွာလမ်း (၇၄) နေရာ	၈+၈	✓	၈၀၀၀၀၀၀	၁၄၆
၆ ကျေးရွာလမ်း (၇၄) နေရာ	၈+၈	✓	၁၀၀၀၀၀၀၀	၁၄၆

ကျေးရွာစီမံကိန်း အထောက်အကူပြု ကော်မတီ ဥက္ကဋ္ဌ အတည်ပြုချက်

လက်မှတ်

ရက်စွဲ ၇. 3. 2015



ပုံစံ - ၈-၄ - ကျေးရွာမျှော်မှန်းချက် (FORM PC 4)

လမ်းညွှန်။ ကျေးရွာမျှော်မှန်းချက် အစည်းအဝေးအပြီးတွင် ကျေးရွာ စီ/ထောက်သည် လူထုစည်းရုံးရေးမှူး၏ အကူအညီဖြင့် ဤပုံစံကို ဖြည့်သွင်းရမည်။ လူထုပဟိုပြုစီမံကိန်း ရန်ပုံငွေသာမဟုတ်၊ အခြားရန်ပုံငွေများ အပါအဝင် အခက်အခဲအားလုံး၊ ဦးစားပေး အစီအစဉ်များ၊ လုပ်ငန်းစဉ်များပါ ရေးသွင်းပါ။

စည်းရုံးရေးမှူးအမည်

ရက်စွဲ။ 7.3.2015 ပ နှစ် ဒု နှစ် တ နှစ် ဝ နှစ်

ပြည်နယ်/ တိုင်းဒေသကြီး	မြို့နယ်	ကျေးရွာအုပ်စု	ကျေးရွာ
စစ်ကိုင်း	ဖင်ဟူးမြို့နယ်	တောင်ဇွဲမြို့	ချိုင့်ယားပေး

(က) အခက်အခဲများ (အဓိက အခက်အခဲများအနက် အနည်းဆုံး ၅ ခု ရေးပါ)

အမျိုးသားများဘက်မှ တင်ပြသော အခက်အခဲများ	အမျိုးသမီးများဘက်မှ တင်ပြသော အခက်အခဲများ
၁ ကျေးလက်ဆေးပေးခန်း	၁ ကျေးရွာ ဖွံ့ဖြိုးရေးအသင်းခန္ဓာ
၂ ကျေးလက်ခွေကျွေတောင် (၇) တွင်	၂ ကျေးလက်ခွေကျွေတောင် (၇) တွင်
၃ မီးသတ်ရေးကန် (၄) ခု	၃ စက်တင်တောင် (၁) တွင် ရေကန်
၄ ကျေးရွာ ဖွံ့ဖြိုးရေးအသင်းခန္ဓာ	၄ မီးသတ်ရေးကန် (၄) ခု
၅ စက်တင်တောင် (၁) တွင် ရေကန်	

(ခ) မျှော်မှန်းချက် နောက် ၅ နှစ်ကြာကာလတွင် ကျေးရွာဖွံ့ဖြိုးမှုအတွက် အဓိက ရည်မှန်းချက်များ (၅ ခု)

အမျိုးသားများဘက်မှ တင်ပြသော ရည်မှန်းချက်	အမျိုးသမီးများဘက်မှ တင်ပြသော ရည်မှန်းချက်
၁ ကျေးလက် ဆေးပေးခန်း ဖွံ့ဖြိုးမှု	၁ ကျေးလက်ခွေကျွေတောင် (၇) တွင် ဖွံ့ဖြိုးမှု
၂ မီးသတ်ရေးကန် (၄) ခု ဖွံ့ဖြိုးမှု	၂ စက်တင်တောင် (၁) တွင် ရေကန် ဖွံ့ဖြိုးမှု
၃ ကျေးရွာ ဖွံ့ဖြိုးရေးအသင်းခန္ဓာ ဖွံ့ဖြိုးမှု	၃ ရေကန်လေးစုံ ဖွံ့ဖြိုးမှု
၄ စက်တင်တောင် (၁) တွင် ရေကန် ဖွံ့ဖြိုးမှု	၄ ကျေးရွာ ခန်းမ ဖွံ့ဖြိုးမှု
၅ ၇ တွင် ကျေးလက်ဆေးပေးခန်း ဖွံ့ဖြိုးမှု	

(ဂ) ကျေးရွာတွင် ၃ နှစ်အတွင်း ဆောင်ရွက်မည့် ဦးစားပေး လုပ်ငန်းများ (လူထုပဟိုပြုစီမံကိန်း ရန်ပုံငွေသာမဟုတ်၊ အခြားရန်ပုံငွေများအတွက်ပါ ရေးသွင်းပြီး လူထုပဟိုပြုစီမံကိန်း ရန်ပုံငွေဖြင့် ဆောင်ရွက်မည့် လုပ်ငန်းကို ခြစ်ပါ)

ကျေးရွာ ဦးစားပေး ဖွံ့ဖြိုးရေး လုပ်ငန်းများ	ကျား/ မ/ ကျား+မ တင်ပြချက်	လူထုပဟိုပြု စီမံကိန်းမှ ဆောင်ရွက်ရန် အမှန်ဖြစ်ပါ	ခန့်မှန်း ကုန်ကျငွေ	ခန့်မှန်း အကျိုးပြုဦးရေ
	မ + မ	✓	1000000	၁၄၆
	မ + မ	✓	1000000	၁၄၆
	မ + မ	✓	1000000	၁၄၆
	မ + မ	✓	1000000	၁၄၆

ကျေးရွာစီမံကိန်း အထောက်အကူပြု ကော်မတီ ဥက္ကဋ္ဌ အတည်ပြုချက်

လက်မှတ် ရက်စွဲ 7.3.2015



ပုံစံ ၈-၃ ကျေးရွာခွဲပြီးရေး ဦးစားပေးအပ်အစဉ် (Form PC 3)

လမ်းညွှန်ချက် အဆင့် (၃) ကျေးရွာမှော်မှန်းချက်အစဉ်အဝေး ပြီးဆုံးသောအခါ ကျေးရွာစီမံကိန်း အထောက်အကူပြုကော်မတီသည် လူထုစည်းရုံးရေးမှူးအကူအညီဖြင့် ဤပုံစံကိုပြည့်စုံအောင် ဖြည့်သွင်းရမည်။ အားလုံးသော အခက်အခဲအတားအဆီးများ၊ ဖွံ့ဖြိုးမှုဦးစားပေးအပ်အစဉ်များ၊ လူထုပဟိုပြုစီမံကိန်း၏ ရန်ပုံငွေအရင်းအမြစ်နှင့် မသက်ဆိုင်သည့် လုပ်ငန်းများအားလုံးကိုဖော်ပြရမည်။

လူထုစည်းရုံးရေးမှူး/ဝန်ထမ်း အမည် ဖေဖေမြင့်ဖြူ

နေ့စွဲ ၈.၁.၂၀၂၆ စက်ဝန်းအား အမှတ်ဖြစ်ပါ (✓) စက်ဝန်း(၁) စက်ဝန်း (၂) စက်ဝန်း (၃) စက်ဝန်း (၄)

ပြည်နယ်/တိုင်း စစ်ကိုင်း ညွှန်ပေး ညွှန်ပေး ကျေးရွာအုပ်စု ကျေးရွာ ကျေးရွာ ဆွဲဇယားရွာ

က. အခက်အခဲအတားအဆီးများအားဆွေးနွေးခြင်း - ယခုလက်ရှိအခြေအနေတွင်ဤကျေးရွာခွဲပြီးတိုးတက်ရေးအတွက် အဓိကအခက်အခဲအတားအဆီးများသည် မည်သည့်များဖြစ်ပါသနည်း(အမျိုးသား/သမီး အနည်းဆုံးအခက်အခဲ ၅ ခုဖော်ပြပါ)

အမျိုးသား အဖွဲ့မှတင်ပြသောအခက်အခဲအတားအဆီးများ	အမျိုးသမီး အဖွဲ့မှတင်ပြသောအခက်အခဲအတားအဆီးများ
၁ စတုဂံ၊ စတုဂံ၊ ခန်းမ	၁ စတုဂံ၊ စတုဂံ၊ ခန်းမ
၂ ကွဲကွဲ၊ သမ်း	၂ ကွဲကွဲ၊ သမ်း
၃ ရေ နှစ်ဖက်ခြမ်းဖြင့် ရေညှိ	၃ ရေ နှစ်ဖက်ခြမ်းဖြင့် ရေညှိ
၄ ကျောက် ခွဲကျ ကွဲကျ ခွဲကျ	၄ ကျောက် ခွဲကျ ကွဲကျ ခွဲကျ
၅ ကွဲကျ ခွဲကျ ကွဲကျ (ကျောက်ခွဲကျသမ်း)	၅ ကွဲကျ ခွဲကျ ကွဲကျ (ကျောက်ခွဲကျသမ်း)

ခ. မှော်မှန်းခြင်း- ဤကျေးရွာခွဲပြီးတိုးတက်ရေးအတွက်နှောင်လာမည့် (၅) နှစ်အားရည်ရွယ်၍ ဆောင်ရွက်ရန်အတွက် မည်သည့်အရာများသည်အဓိကမှော်မှန်းချက်ဖြစ်သနည်း။

အမျိုးသားအဖွဲ့မှတင်ပြသောမှော်မှန်းချက်များ	အမျိုးသမီးအဖွဲ့မှတင်ပြသောမှော်မှန်းချက်များ
၁ ကျေးရွာမှော်မှန်းချက်များ	၁ ရွာ၊ ရွာ၊ ရွာ၊ ရွာ၊ ရွာ၊ ရွာ
၂ ရွာ၊ ရွာ၊ ရွာ၊ ရွာ၊ ရွာ၊ ရွာ	၂ ရွာ၊ ရွာ၊ ရွာ၊ ရွာ၊ ရွာ၊ ရွာ
၃ ကျေးရွာမှော်မှန်းချက်များ	၃ ကျေးရွာမှော်မှန်းချက်များ
၄ ရွာ၊ ရွာ၊ ရွာ၊ ရွာ၊ ရွာ၊ ရွာ	၄ ရွာ၊ ရွာ၊ ရွာ၊ ရွာ၊ ရွာ၊ ရွာ
၅ ရွာ၊ ရွာ၊ ရွာ၊ ရွာ၊ ရွာ၊ ရွာ	၅ ရွာ၊ ရွာ၊ ရွာ၊ ရွာ၊ ရွာ၊ ရွာ



ဂ. ဤကျေးရွာ၏ လာမည့် (၃) နှစ်အတွက် ဦးစားပေး ဖွံ့ဖြိုးတိုးတက်မှု လုပ်ငန်း အစီအစဉ်များအားဖော်ပြပါ။
 (လူထုပဟိုပြုစီမံကိန်း ရန်ငွေအတွက် အဆိုပြုသော အစီအစဉ်များကိုဦးစားပေး အဆင့်အလိုက်ဖော်ပြပြီး ကျန် လူထုပဟိုပြု စီမံကိန်း ရန်ငွေအရင်းအမြစ်နှင့် မပတ်သက်သည့်အစီအစဉ်များလည်းဖော်ပြရန်ဖြစ်သည်)

	ကျေးရွာအတွက်ဦးစားပေးဖွံ့ဖြိုးတိုးတက်မှု လုပ်ငန်းစဉ်များ	အဆိုပြုသူ (အမျိုးသားများ/ အမျိုးသမီးများ/ အမျိုးသား+အမျိုးသမီး)	လူထုပဟိုပြုစီမံကိန်းအတွက် အဆိုပြုသည် (ဦးစားပေးအဆင့် အလိုက်ဖော်ပြပါ)	ခန့်မှန်း ကုန်ကျ စရိတ်	အကျိုးခံစား ခွင့်ရှိသူခန့်မှန်းခြေ အရေအတွက်
၁	ရွာတွင်းလမ်း	ကျား+မ	၂	၃၀၀၀၀၀၀	၁၂၂
၂	ကျောက်ချွေကျတော့မူရယုံ	ကျား+မ	၄	၁၀၀၀၀၀၀၀	၁၂၂
၃			၆		
၄	ကျေးရွာအတွင်းမူရယုံ	ကျား+မ	၃	၁၀၀၀၀၀၀၀	၁၂၂
၅	ရွာသူ၏အိမ်လမ်း	ကျား+မ	၅	၁၂၀၀၀၀၀	၃၀၀၀
၆	ကျေးရွာအတွင်းမူရယုံ	ကျား+မ	၁	၁၅၀၀၀၀၀၀	၁၂၂

ဥက္ကဋ္ဌ၊ ကျေးရွာစီမံကိန်းအထောက်အကူပြုကော်မတီမှအတည်ပြုသည်။

အမည်- ဦးကျွန်းစွာ လက်မှတ်-  ၁၃.၅.၂၀၁၆



ပုံစံ ၈-၃ ကျေးရွာဖွံ့ဖြိုးရေး ဦးစားပေးအစီအစဉ် (Form PC 3)

လက်ညှန်ချက်/ အဆင့် (၃) ကျေးရွာမှော်မှန်းချက်အစည်းအဝေး ပြီးဆုံးသောအခါ ကျေးရွာစီမံကိန်း အထောက်အကူပြုကော်မတီသည် လူထုစည်းရုံးရေးမှူးအကူအညီဖြင့် ဤပုံစံကိုပြည့်စုံအောင် ဖြည့်သွင်းရမည်။ အားလုံးသော အခက်အခဲအတားအဆီးများ၊ ဖွံ့ဖြိုးမှုဦးစားပေးအစီအစဉ်များ၊ လူထုဝဟိုပြုစီမံကိန်း၏ ရန်ပုံငွေအရင်းအမြစ်နှင့် မသက်ဆိုင်သည့် လုပ်ငန်းများအားလုံးကိုဖော်ပြရမည်။

လူထုစည်းရုံးရေးမှူး/ဝန်ထမ်း အမည် - ဒေါ်အေးအေးအေး

နေ့စွဲ ၉.၁၁.၂၀၁၆ စက်ဝန်းအား အမှတ်ခြစ်ပါ (✓) စက်ဝန်း(၀) စက်ဝန်း (၂) စက်ဝန်း (၃) စက်ဝန်း (၄)

ပြည်နယ်/တိုင်း ဝဏ္ဏသာယာ ညွှန်ကြားမှု ကျေးရွာအုပ်စု ကောစဒွန် ကျေးရွာ ခါယော့ခေါ့

က. အခက်အခဲအတားအဆီးများအားဆွေးနွေးခြင်း - ယခုပတ်ရှိအခြေအနေတွင်ဤကျေးရွာဖွံ့ဖြိုးတိုးတက်ရေးအတွက် အဓိကအခက်အခဲအတားအဆီးများသည် မည်သည်များဖြစ်ပါသနည်း(အမျိုးသား/သမီး အနည်းဆုံးအခက်အခဲ ၅ ခုဖော်ပြပါ)

အမျိုးသား အဖွဲ့မှတင်ပြသောအခက်အခဲအတားအဆီးများ	အမျိုးသမီး အဖွဲ့မှတင်ပြသောအခက်အခဲအတားအဆီးများ
၀ ကုလီကုန်	၀ ကုလီကုန်
၂ ဝမ်းဓာတ်ပါ	၂ ဝမ်းဓာတ်ပါ
၃ စိုက်ပျိုးရေး၊ နယ်ပယ်	၃ စိုက်ပျိုးရေး၊ နယ်ပယ်
၄ စာဖတ်စေရန်	၄ စာဖတ်စေရန်
၅ စပါးမျိုးသန့်	၅ စပါးမျိုးသန့်
သစ်တောစားစေရန်	သစ်တောစားစေရန်
ကျွန်းပင်စားစေရန်	ကျွန်းပင်စားစေရန်
ကျေးရွာဖွံ့ဖြိုးရေးအတွက်	ကျေးရွာဖွံ့ဖြိုးရေးအတွက်
ကျေးရွာဖွံ့ဖြိုးရေးအတွက်	ကျေးရွာဖွံ့ဖြိုးရေးအတွက်

ခ. မှော်မှန်းခြင်း- ဤကျေးရွာဖွံ့ဖြိုးတိုးတက်ရေးအတွက်နှောင့်ယှက်မှု (၅) နှစ်အားရည်ရွယ်၍ ဆောင်ရွက်ရန်အတွက် မည်သည့်အရာများသည်အဓိကမှော်မှန်းချက်ဖြစ်သနည်း။

အမျိုးသားအဖွဲ့မှတင်ပြသောမှော်မှန်းချက်များ	အမျိုးသမီးအဖွဲ့မှတင်ပြသောမှော်မှန်းချက်များ
၀ ရေ၊ စာ၊ မြေနှင့် ဤပါးစွာဝန်ဆောင်မှု	၀ မြစ်ဖွဲ့လို ခွဲ ဘာက ချိန်ကုန် ဝန်ဆောင်မှု
၂ မြို့ခေါ်ရေး ဤပါးစွာဝန်ဆောင်မှု	၂ မြို့ခေါ်ရေး ဝန်ဆောင်မှု
၃ စာဖတ်ပညာပေးရန်	၃ ပညာပေးရေးအဖွဲ့ဖွဲ့စည်းရန်
၄ မသန်ကျန်းမာမှု ဖြစ်ပွားမှု	၄ ကျန်းမာရေး နှင့် မသန်ကျန်းမာမှု
၅ ကျေးရွာဖွံ့ဖြိုးရေး အဖွဲ့ဖွဲ့စည်းရန်	၅ စပါးစိုက်ပျိုးရေး နှင့် မြေစိုက်ပျိုးရေး
ကျေးရွာဖွံ့ဖြိုးရေးအဖွဲ့ဖွဲ့စည်းရန်	ကျေးရွာဖွံ့ဖြိုးရေးအဖွဲ့ဖွဲ့စည်းရန်
ကျေးရွာဖွံ့ဖြိုးရေးအဖွဲ့ဖွဲ့စည်းရန်	ကျေးရွာဖွံ့ဖြိုးရေးအဖွဲ့ဖွဲ့စည်းရန်
ကျေးရွာဖွံ့ဖြိုးရေးအဖွဲ့ဖွဲ့စည်းရန်	ကျေးရွာဖွံ့ဖြိုးရေးအဖွဲ့ဖွဲ့စည်းရန်



၈. ဤကျေးရွာ၏ လာမည့် (၃) နှစ်အတွက် ဦးစားပေး ဖွံ့ဖြိုးတိုးတက်မှု လုပ်ငန်း အစီအစဉ်များအားဖော်ပြပါ။
 (လူထုဝေဟင်္ဂါပြုစီမံကိန်း ရန်ပုံငွေအတွက် အဆိုပြုသော အစီအစဉ်များကိုဦးစားပေး အဆင့်အလိုက်ဖော်ပြပြီး ကျန် လူထုဝေဟင်္ဂါ ပီမံကိန်း ရန်ပုံငွေအရင်းအမြစ်နှင့် မပတ်သက်သည့်အစီအစဉ်များလည်းဖော်ပြရန်ဖြစ်သည်)

ကျေးရွာအတွက်ဦးစားပေးဖွံ့ဖြိုးတိုးတက်မှု လုပ်ငန်းစဉ်များ	အဆိုပြုသူ (အမျိုးသားများ/ အမျိုးသမီးများ/ အမျိုးသား+အမျိုးသမီး)	လူထုဝေဟင်္ဂါပြုစီမံကိန်းအတွက် အဆိုပြုသည် (ဦးစားပေးအဆင့် အလိုက်ဖော်ပြပါ)	ခန့်မှန်း ကုန်ကျ ဝေရိတ်	အကျိုးခံစား ခွင့်ရှိသူခန့်မှန်းခြေ အရေအတွက်
၁။ ဝါးစာ စပါး	က+မ	၂		
၂။ စေ့စေ့စေ့စေ့	က+မ	၄	၃၀၀၀၀၀၀	၁၂၂
၃။ မိုးလျှော့ကျော်တံတား	က+မ	၆	၂,၀၀၀,၀၀၀	၆
၄။ ဝါးစာစပါး	က+မ	၃		၆
၅။ ဝါးစာစပါး	က+မ	၅	၂,၅၀၀,၀၀၀	၆
၆။ မုန့်စား	က+မ	၁	၃,၀၀၀,၀၀၀	၇

ဥက္ကဋ္ဌ၊ ကျေးရွာစီမံကိန်းအထောက်အကူပြုကော်မတီမှအတည်ပြုသည်။

အမည်- ဦးကျော်စွာ လက်မှတ်- [Signature] နေ့စွဲ- ၈.၁.၂၀.၂၆

- ၇။ သံဇာတ်ကျောင်းများ
- ၈။ ကျွန်း၊ မာကေး၊ မုန့်စားစား
- ၉။ ကျေးရွာ သုံးပေခိုကျောင်း
- ၁၀။ ကျေးရွာ စာတိုက်



ပုံစံ - ၈ - ၃ ကျေးရွာခွဲ၊ ငြိမ်းရေး ဦးစားပေးအစီအစဉ် (Form PC 3)

လမ်းညွှန်ချက်၊ အဆင့်(၃) ကျေးရွာမှော်မှန်းချက်အစည်းအဝေး ပြီးဆုံးသောအခါ ကျေးရွာစီမံကိန်း အထောက်အကူပြု ကော်မတီသည် လူထုစည်းရုံးရေးများအကူအညီဖြင့် ဤပုံစံကိုပြည့်စုံအောင် ဖြည့်သွင်းရမည်။

လူထုစည်းရုံးရေးများ/ဝန်ထမ်း အမည် **ဒေါ်ခင်မြ-ဇော်**

နေ့စွဲ **၇.10.2017** စက်ဝန်းအား အမှတ်ခြစ်ပါ (V) စက်ဝန်း(၁) စက်ဝန်း(၂) စက်ဝန်း(၃) စက်ဝန်း(၄)

ပြည်နယ်/တိုင်း **စစ်ကိုင်း** မြို့နယ် **ပုသိမ်** ကျေးရွာအုပ်စု **ကျေးရွာ**

ကောင်စီခန့် **ဆိုင်ယာဂေ**

က။ အခက်အခဲအတားအဆီးများအားဆွေးနွေးခြင်း - ယခုလက်ရှိအခြေအနေတွင် ဤကျေးရွာခွဲ၊ ငြိမ်းတိုးတက်ရေးအတွက် အဓိက အခက်အခဲအတားအဆီးများသည် မည်သည်များဖြစ်ပါသနည်း။ (အမျိုးသား/သမီး အနည်းဆုံးအခက်အခဲ ၅ ခုစီဖော်ပြပါ)

အမျိုးသား အဖွဲ့မှ တင်ပြသောအခက်အခဲအတားအဆီးများ		အမျိုးသမီး အဖွဲ့မှ တင်ပြသောအခက်အခဲအတားအဆီးများ	
၁	ရွာချွတ်ဆက်စက်စား ဖြစ်နေခြင်း	၁	တစ်ရွာနှင့်တစ်ရွာ သွားလာရခက်ခဲခြင်း
၂	သာဓက၊ နာကျင်စွာ ရောဂါပျံ့နှံ့ခြင်း	၂	ကျေးရွာစုစည်း နေထိုင်ရာ ရေကန်များ ဖြစ်နေခြင်း
၃	ရွာတွင်း လမ်းများ မျိုးစေ့ မြန်မာခြင်း	၃	ရွာတွင်းလမ်း များ မျှော်မှတ်ခြင်း ပြုစုခြင်း
၄	ကျေးရွာအုပ်စု အသားစားခြင်း	၄	ကျေးရွာ အသားစား မြေ မြေကန်ခြင်း
၅	ကျေးရွာအုပ်စု အသားစား နားလျာစားခြင်း	၅	လမ်းများ ချိတ်မြစ်ခြင်း၊ မြစ်ကန်ခြင်း
၆	ဆိုင်ယာဂေ သို့မဟုတ် သွားလာရခက်ခဲခြင်း	၆	မြို့နယ် မြစ်ကန်၊ လမ်းမပျက်စီးခြင်း
၇	ကျေးရွာအုပ်စု မပညာရေးစာအုပ်စာတမ်း	၇	ကစားများ နားလျာစား မပညာရေးစာအုပ်စာတမ်း
၈	စက်များ မြို့နယ် အဖွဲ့အစည်းခြင်း	၈	စီးပွား ရွေး ရွာစုရွေး ရွေးခြင်း
၉	ကျေးရွာအုပ်စု မျိုးစေ့၊ ဝန်ထုပ်စု	၉	သာဓက၊ နာကျင်စွာ ရောဂါပျံ့နှံ့ခြင်း
၁၀	လမ်းများ မပြုခြင်း	၁၀	မပြုကန် မပညာရေး စာအုပ်စာတမ်း
၁၁	အိုးပေးများ မြို့နယ် မြို့နယ် မြို့နယ်	၁၁	ကျေးရွာအုပ်စု မြို့နယ် မြို့နယ်
၁၂	မရှိခြင်း	၁၂	မရှိခြင်း
၁၃		၁၃	
၁၄		၁၄	

ခ။ မှော်မှန်းခြင်း - နောင်လာမည့် (၅)နှစ် အတွင်း ကျေးရွာခွဲ၊ ငြိမ်းရေး မှော်မှန်းလျာထားချက်များအား တင်ပြပါ။

အမျိုးသား အဖွဲ့မှ တင်ပြသောမှော်မှန်းချက်များ		အမျိုးသမီး အဖွဲ့မှ တင်ပြသောမှော်မှန်းချက်များ	
၁	ရွာချွတ်ဆက်စက်စား ဖြစ်နေခြင်း	၁	တစ်ရွာနှင့်တစ်ရွာ သွားလာရ နည်းစနစ်ပြုပြင်ခြင်း
၂	ကျေးရွာအုပ်စု အသားစား နားလျာစားခြင်း	၂	ကျေးရွာအုပ်စု စည်းရုံးရေး အဖွဲ့အစည်း ဖွဲ့စည်းခြင်း
၃	ရွာတွင်း လမ်း မျိုးစေ့ မြန်မာခြင်း	၃	ကျေးရွာအုပ်စု အသားစား နားလျာစားခြင်း



၄	ကျေးဇူးလူစုဝေခံရသည့်ကျေးဇူးတင်မှု	၄	စက်မှုလုပ်ငန်းကော်မရှင်း ဖြစ်ရမည်။
၅	ကျေးဇူးချစ်ဆက်လက်ပေးရန်အတွက်	၅	အစီအစဉ်အရ နယ်လမ်းဆေးရေး ဖြစ်ရမည်။
၆	ဆိုင်ခွန်ပေးဆွဲမှုအားလျှော့ချပေးရန်	၆	မိုးလွင်း သွားလာရေးအခက်အခဲများ ဖြစ်ရမည်။
၇	ကျေးဇူးခံရသည့်အခါအားလျှော့ချပေးရန်	၇	ကျေးဇူးလူစု နယ်လမ်းဆေးရေး ဖြစ်ရမည်။
၈	ဝန်ထမ်းများ၏ အကျိုးစီးပွား	၈	ဝန်ထမ်းများ၏ အကျိုးစီးပွား
၉	ကျေးဇူးတင်မှုများ ပေးဆွဲရန်	၉	ကျေးဇူးတင်မှုများ ပေးဆွဲရန်
၁၀	အခြားအခွန်များ ပေးဆွဲရန်	၁၀	အခြားအခွန်များ ပေးဆွဲရန်
၁၁	အခြားအခွန်များ ပေးဆွဲရန်	၁၁	အခြားအခွန်များ ပေးဆွဲရန်
၁၂		၁၂	
၁၃		၁၃	
၁၄		၁၄	

၈။ လူထုစိန်ခံစားရမည့် (၃) နှစ်အတွက် အကျိုးဝင်သော ဦးစားပေး ဖွံ့ဖြိုးတိုးတက်မှု လုပ်ငန်း အစီအစဉ်များအားဖော်ပြပါ။

အဆင့်	ကျေးဇူးအတွက် ဦးစားပေး ဖွံ့ဖြိုးတိုးတက်မှု လုပ်ငန်းစဉ်များ	အဆိုပြုသူ (အမျိုးသားများ/ အမျိုးသမီးများ/ အမျိုးသား + အမျိုးသမီး)	ခန့်မှန်းကုန်ကျ စရိတ်	အကျိုးခံစားခွင့်ရှိသူ ခန့်မှန်းခြေ အရေအတွက်
၁- နှစ်	ရွာချင်းဆက်လက်ပေး	က + မ	3356600	၅၄၂
၂- နှစ်	ကျေးဇူးလူစုခင်းမရောက်	က + မ	12900000	၅၄၂
၃- နှစ်	ရွာတွင်းကျောက် ကြမ်းတင်	က + မ	3660000	၅၄၂
၄	စက်မှုလုပ်ငန်း	က + မ	10000000	၅၄၂
၅	ရွာချင်းဆက်လက်ပေး (အခြားအခွန်များ - စာအုပ်)	က + မ	15000000	၅၄၂
၆	ရွာချင်းဆက်လက်ပေး (ဆိုင်ခွန်ပေးဆွဲမှု - စာအုပ်)	က + မ	7000000	၅၄၂
၇	ကျေးဇူးခံရသည့်အခါ	က + မ	10000000	၅၄၂
၈				
၉				
၁၀				



ဃ။ လူထုစီမံကိန်း၏ လာမည့် (၃) နှစ်အတွက်အကျိုးပိုင်သော ဦးစားပေး ဖွံ့ဖြိုးတိုးတက်မှု လုပ်ငန်း အစီအစဉ်များအားဖော်ပြပါ။

အစဉ်	ကျေးရွာအတွက် ဦးစားပေး ဖွံ့ဖြိုးတိုးတက်မှု လုပ်ငန်းစဉ်များ	အဆိုပြုသူ (အမျိုးသားများ/အမျိုးသမီးများ/အမျိုးသား+အမျိုးသမီး)	အခန်းကဏ္ဍ
၁	ဝက်ဘားပေါက်မြေ ဖြူရှင်းရေး	က+မ	
၂	ကျေးရွာအုပ်စုအတွင်း ကြိုတင်ပြင်ဆင်ရေး	က+မ	
၃	ဦးစွန်းကျေးရွာ ရေအိမ်ခြေစိုက်ရေး	က+မ	
၄	ဦးစွန်းကျေးရွာ အုတ် ပညာ	က+မ	
၅	ဦးစွန်းကျေးရွာ အုတ် ပညာ	က+မ	
၆	ခပ်ပေါက်ကျေးရွာ အုတ် ပညာ	က+မ	
၇	ကျေးလက်အဖွဲ့အစည်းများ	က+မ	
၈	ကျေးလက်အဖွဲ့အစည်းများ	က+မ	
၉	ကျေးလက်အဖွဲ့အစည်းများ	က+မ	
၁၀	ကျေးလက်အဖွဲ့အစည်းများ	က+မ	

ဥက္ကဋ္ဌ၊ ကျေးရွာစီမံကိန်းအထောက်အကူပြုကော်မတီမှ အတည်ပြုသည်။

အမည် ----- ဦး ဆွန်း ရွှေ ----- လက်မှတ် -----  ----- နေ့ရက် ----- ၂.၁၀.၂၀၁၇ -----



၁၂။ပုံစံ ၀-၄။ကျေးရွာခွဲခြားရေးစီမံကိန်းလုပ်ငန်းခွဲရွေးချယ်ခြင်းပုံစံ

ပုံစံ - ၀ - ၄ ကျေးရွာအုပ်စုစီမံကိန်းလုပ်ငန်းခွဲရွေးချယ်ခြင်းပုံစံ (Form PC 4)

လက်ညှန်ချက်၊ စီမံကိန်းလုပ်ငန်းခွဲရွေးချယ်မှုအစည်းအဝေးပြီးနောက်တွင် ကျေးရွာအုပ်စုမှ CF/TF တို့၏ အကူအညီရယူ၍ ကျေးရွာစီထောက်ကော်မတီမှ လက်မှတ်ရေးထိုးပြီး အဆိုပါပုံစံအား ပြည့်စုံအောင်ဖြည့်သွင်းရမည်။ ဤပုံစံအား ပြည့်စုံစွာဖြည့်သွင်းပြီးပါက ကျေးရွာအုပ်စုမှ မြို့တိုးတက်ရေးစီမံချက်တွင် TPIC သို့ ပေးပို့ရန်အတွက် နောက်ဆက်တွဲအဖြစ် ထားရှိရမည်။ CF မှ ကျေးရွာတစ်ရွာချင်းစီ၏ စီမံကိန်းလုပ်ငန်းခွဲဆိုင်ရာ အချက်အလက်များကို MIS သို့ ထည့်သွင်းရမည်။ (ယခုစီမံကိန်းလုပ်ငန်းခွဲ မလုပ်ကိုင်သော ကျေးရွာများ ပေါ်ပေါက်ပါ။)

ကျေးရွာအမည်	ထောင်ရွက်မည် လုပ်ငန်းများ	အတိုင်းအတာ	ခန့်မှန်း တိုက်ရိုက် အကျိုးခံစားခွင့် ရှိသူများ	အဆိုပြုတင်ပြသူ	စီမံကိန်းမှ ထည့်သွင်းမှု	ခန့်မှန်းကုန်ကျစရိတ်		စုစုပေါင်း
						ကျေးရွာမှ ထည့်သွင်းမှု	အခြားထည့်သွင်းမှု (ဖော်ပြပါ) ထည့်သွင်းငွေ အမည်/အဖွဲ့	
စာစုကုန်း +	ရွာတွင်းကျောက် လှောင်ရေ	၂၀၀' x ၁၂' x ၄'	၈၀၄	□ ကျား □ မ	၃၀၉၀၀၀၀/	-	-	၃၀၉၀၀၀၀/
ရွာစာစုကုန်း	ရွာတွင်းကျောက်	၁၀၀' x ၁၂' x ၄'	၂၉၀	□ ကျား □ မ	၅၄၉၀၀၀၀/	၉၀၀၀၀	-	၅၄၉၀၀၀၀/
ရွာစာစုကုန်း	ရွာတွင်းကျောက်	၅၀၀' x ၁၂' x ၄'	၂၀၄	□ ကျား □ မ	၅၅၉၀၀၀၀/	-	-	၅၅၉၀၀၀၀/
ရွာစာစုကုန်း	ရွာတွင်းကျောက်	၅၀၀' x ၁၂' x ၄'	၄၂၂	□ ကျား □ မ	၅၅၉၀၀၀၀	-	-	၅၅၉၀၀၀၀
ရွာစာစုကုန်း	ရွာတွင်းကျောက်	၅၄၀' x ၁၂' x ၄'	၅၄၀	□ ကျား □ မ	၃၀၉၀၀၀၀	-	-	၃၀၉၀၀၀၀

စက်ဝန်းအားအမှတ်ခြစ်ပေးပါ။ (V) □ စက်ဝန်း (၁) □ စက်ဝန်း (၂) □ စက်ဝန်း (၃) □ စက်ဝန်း (၄)

ကျေးရွာအုပ်စု စာစုကုန်း

ရာထူး ကျေးရွာအုပ်စု စီ/ထောက်ကော်မတီ ဥက္ကဋ္ဌ အမည် လက်မှတ် ရက်စွဲ
 ၃.၁၀.၂၀၁၇
 စိုးမောင်စိုး
 ၃.၁၀.၂၀၁၇



၁၃။ အစည်းအဝေးမှတ်တမ်းများ



လူထုဗဟိုပြုစီမံကိန်း
စစ်ကိုင်ဒေသကြီး၊ ပင်လည်ဘူးမြို့နယ်

ကျေးရွာအစည်းအဝေးမှတ်တမ်း

ကျေးရွာ နိုင်ငံ့ယာလေး

ကျေးရွာအုပ်စု စတင်နေ့ရက်

အစည်းအဝေးပြုလုပ်သည့်နေရာ ကျေးရွာအနီးမှအဝင်

အစည်းအဝေးပြုလုပ်သည့်နေ့ရက် ၂၀၂၀.၀၃.၂၀၂၀

အစည်းအဝေးပြုလုပ်သည့် အကြောင်းအရာ ခ.ထူးထူးနှင့် ခက်ဝန် ပထမနှစ်ကြိမ် ဖိတ်ခေါ်
 စစ်ကိုင်ဒေသကြီး၊ ပင်လည်ဘူးမြို့နယ်၊ ကျေးရွာအစည်းအဝေးမှတ်တမ်း

အစည်းအဝေးတက်ရောက်သူဦးရေ။ ။ ကျား (၁၃) ဦး၊ မ (၁၇) ဦး = (၃၀) ဦး
ရည်ညွှန်းချက်။ ဆွေးနွေးချက်၊ ဆုံးဖြတ်ချက်၊ သဘောတူညီချက်၊ မှတ်တမ်းတင်သူ ပါဝင်ရမည်။

ဆွေးနွေးချက်
— — —

အစည်းအဝေး ဖြစ်ပေါ်မည့် နေ့စဉ်များကို အစည်းအဝေး ဂျပန်အဖွဲ့ ၅ ဖွဲ့ ဖွဲ့ လမ်းခြေ -
 ကျေးရွာစေတနာ့အဖွဲ့ အဖွဲ့အစည်းများ၊ ကြေးမုံ၊ ကြေးမုံ -
 စီမံကိန်းအကြောင်း ဖိတ်ခေါ်ခြင်းနှင့် စီမံကိန်း ရည်ရွယ်ချက်၊ ဖိတ်ခေါ်စာစုစည်းစာရင်း၊
 ပြုလုပ်ရခြင်း ရည်ရွယ်ချက်များ ဖွဲ့စည်းခြင်း၊ အစည်းအဝေး ဖြစ်ပေါ်မှု၊ စီမံကိန်း၊ စာရွက်
 အကောင်အထည်ဖော်မည့်အဖွဲ့အစည်း၊ အကောင်အထည်ဖော်မည့်အဖွဲ့အစည်း၊ စီမံကိန်း၊
 ကျေးရွာအစည်းအဝေး ဂျပန်အဖွဲ့ ဖြစ်ပေါ်မှုကြောင့် ပြုလုပ်ရခြင်း၊ ပြုလုပ်ရခြင်း -
 စီမံကိန်း ခက်ဝန် နည်းဖြင့် ပြုလုပ်ခြင်း၊ အစည်းအဝေး ဖြစ်ပေါ်မှုနှင့် လက်ရှိအခြေအနေအထား
 စစ်ကိုင်ဒေသကြီး နှင့် အစည်းအဝေးများ၊ ကျေးရွာအစည်းအဝေး ဖွဲ့စည်းခြင်း -
 စီမံကိန်းတွင် စီမံကိန်းအဖွဲ့အစည်း နှင့် အစည်းအဝေးများ ဖွဲ့စည်းခြင်း -
 အစည်းအဝေးအဖွဲ့အစည်း၊ အစည်းအဝေး၊ အစည်းအဝေး၊ အစည်းအဝေး၊ PRA Tools များ
 ကို ပြုလုပ်ခြင်း ဖြစ်ပေါ်ခြင်း - ကျေးရွာစေတနာ့အဖွဲ့အစည်း အစည်းအဝေး
 အဖွဲ့အစည်း၊ ကျေးရွာအစည်းအဝေးအဖွဲ့အစည်း အစည်းအဝေး အစည်းအဝေး
 အစည်းအဝေး အစည်းအဝေး အစည်းအဝေး အစည်းအဝေး အစည်းအဝေး



ဆုံးဖြတ်ချက်

ဝေဖန်ရေးအဖွဲ့၏ ဖွဲ့စည်းရေးအဖွဲ့ချုပ်၏ အကြံပြုချက် -

စီမံကိန်းလုပ်ငန်းနှင့် ဆက်သွယ်ရေး ဖွဲ့စည်းပုံအခြေခံဓာတ်ပြင်ဆင်ရေး၊ ကမ္ဘာ့ကျန်းမာရေးအဖွဲ့ချုပ်
မှ ဖိတ်ခေါ်ထားသော အဖွဲ့ -

စာကုသရေးအဖွဲ့ချုပ်မှ ဖွဲ့စည်းထားသော အဖွဲ့ဝင်၊ သာသနာ့ဝန်ထမ်းများနှင့် စာကုသရေးအဖွဲ့ချုပ်
မှ အဖွဲ့ဝင် အဖွဲ့ဝင်များပါကြပါမည် -

လုပ်ငန်းစဉ်/ဖွဲ့စည်းမှု စီမံကိန်းများကို ဖြစ်တည်မှုအခြေအနေဖြင့် ထားပါမည်။

သဘောတူညီချက်

ဝေဖန်ရေးအဖွဲ့၏ အကြံပြုချက်များအရ သဘောတူညီချက်အရ အဖွဲ့ချုပ်ထံသို့ အကြံပြု
တင်ပြချက်များအရ ဝေဖန်ရေးအဖွဲ့ချုပ်မှ စီမံကိန်း ဖွဲ့စည်းပုံအခြေခံဓာတ်ပြင်ဆင်ရေး
အဖွဲ့ဝင်များပါမည်။

CF/RR ဖွဲ့စည်းပုံအခြေခံဓာတ်ပြင်ဆင်ရေးအဖွဲ့ချုပ်/သာသနာ့ဝန်ထမ်းများ
အဖွဲ့ချုပ်မှ အဖွဲ့ဝင်များပါမည်။ သဘောတူညီချက်အရ ဖွဲ့စည်းပုံအခြေခံဓာတ်ပြင်ဆင်ရေး

စာကုသရေး

ဒေါ်ခင်မာမာ

ဗဟို



၁၄။ ကဏ္ဍအလိုက်ဦးစားပေးဖွံ့ဖြိုးရေးလုပ်ငန်းစဉ်များ

နောက်ဆက်တွဲ (၄)ခြားနားသောအပိုင်းများအတွက် ဦးစားပေးဖွံ့ဖြိုးရေးလုပ်ငန်းစဉ် အနှစ်ချုပ် မူရင်းသည် VPSC တွင်ထားရှိရပါမည်။ အခြားဌာနများနှင့် ညှိနှိုင်းရန်အတွက် မိတ္တူအား TPIC သို့ပို့ရပါမည်။ MIS data အနေဖြင့် သွင်းရန်မလိုအပ်ပါ။

အဆင့်	လုပ်ငန်း	မည်သူဦးစားပေးလိမ့်	ကျေးရွာမှတာဝန်ခံသူ (သို့)ဆိုင်ရာ	ပြင်ပမှမည်သူ ထောက်ပံ့မလဲ	
အခြေခံအောက်အဖွဲ့	၀	ရွာသူရွာသားများ ကော်မတီ	<input checked="" type="checkbox"/>	ကျေးရွာ	
	၂	ကျေးရွာအုပ်စုအဖွဲ့	<input checked="" type="checkbox"/>	ကျေးရွာ	
	၃	ရွာထွက်ကျေးရွာကြီးပေး	<input checked="" type="checkbox"/>	ကျေးရွာ	
	၄	စက်မှုဥစ္စာ	<input checked="" type="checkbox"/>	ကျေးရွာ	
	၅	ရွာသူရွာသားများအဖွဲ့ (အပိုင်ယာဇာ-သတ္တိ)	<input checked="" type="checkbox"/>	ကျေးရွာ	
	၆	ရွာသူရွာသားများအဖွဲ့ (အပိုင်ယာဇာ-အပိုင်ယာဇာ)	<input checked="" type="checkbox"/>	ကျေးရွာ	
	၇	ကျေးရွာအဖွဲ့အစည်း	<input checked="" type="checkbox"/>	ကျေးရွာ	
	၈		<input type="checkbox"/>	ကျေးရွာ	
အထက်ဖွဲ့စည်းကျောင်းဆိုင်ရာ	၀	စက်သားပေါက်ကျေးရွာ	<input type="checkbox"/>	ကျေးရွာ	
	၂	စိုက်ပျိုးရေးအဖွဲ့အစည်း	<input type="checkbox"/>	ကျေးရွာ	
	၃	စိုက်ပျိုးရေးအဖွဲ့အစည်း	<input type="checkbox"/>	ကျေးရွာ	
	၄	စိုက်ပျိုးရေးအဖွဲ့အစည်း	<input type="checkbox"/>	ကျေးရွာ	
	၅		<input type="checkbox"/>	ကျေးရွာ	
	၆		<input type="checkbox"/>	ကျေးရွာ	
	၇		<input type="checkbox"/>	ကျေးရွာ	
	၈		<input type="checkbox"/>	ကျေးရွာ	



အမျိုးအမည်	အမှတ်	အမျိုးအမည်	အခြေအနေ	
			အခြေအနေ	အခြေအနေ
ပထမအဆင့်	၁	ကျေးဇူးတင်အားပေးခြင်း	<input checked="" type="checkbox"/>	ကျေးဇူးတင်
	၂	ကျေးဇူးတင်အားပေးခြင်း	<input checked="" type="checkbox"/>	ကျေးဇူးတင်
	၃		<input type="checkbox"/>	ကျေးဇူးတင်
	၄		<input type="checkbox"/>	ကျေးဇူးတင်
	၅		<input type="checkbox"/>	ကျေးဇူးတင်
	၆		<input type="checkbox"/>	ကျေးဇူးတင်
	၇		<input type="checkbox"/>	ကျေးဇူးတင်
	၈		<input type="checkbox"/>	ကျေးဇူးတင်
	၉		<input type="checkbox"/>	ကျေးဇူးတင်
ဒုတိယအဆင့်	၁	အားပေးမှုအားပေးခြင်း	<input checked="" type="checkbox"/>	ကျေးဇူးတင်
	၂	အားပေးမှုအားပေးခြင်း	<input checked="" type="checkbox"/>	ကျေးဇူးတင်
	၃		<input type="checkbox"/>	ကျေးဇူးတင်
	၄		<input type="checkbox"/>	ကျေးဇူးတင်
	၅		<input type="checkbox"/>	ကျေးဇူးတင်
	၆		<input type="checkbox"/>	ကျေးဇူးတင်
	၇		<input type="checkbox"/>	ကျေးဇူးတင်
	၈		<input type="checkbox"/>	ကျေးဇူးတင်
	၉		<input type="checkbox"/>	ကျေးဇူးတင်
တတိယအဆင့်	၁	ကျေးဇူးတင်အားပေးခြင်း	<input checked="" type="checkbox"/>	ကျေးဇူးတင်
	၂	ကျေးဇူးတင်အားပေးခြင်း	<input checked="" type="checkbox"/>	ကျေးဇူးတင်
	၃		<input type="checkbox"/>	ကျေးဇူးတင်
	၄		<input type="checkbox"/>	ကျေးဇူးတင်
	၅		<input type="checkbox"/>	ကျေးဇူးတင်
	၆		<input type="checkbox"/>	ကျေးဇူးတင်
	၇		<input type="checkbox"/>	ကျေးဇူးတင်
	၈		<input type="checkbox"/>	ကျေးဇူးတင်
	၉		<input type="checkbox"/>	ကျေးဇူးတင်