

ပြည်ထောင်စုသမ္မတမြန်မာနိုင်ငံတော်အစိုးရ
စိုက်ပျိုးရေး၊ မွေးမြူရေးနှင့် ဆည်မြောင်းဝန်ကြီးဌာန
ကျေးလက်ဒေသဖွံ့ဖြိုးတိုးတက်ရေးဦးစီးဌာန
ပင်လည်ဘူးမြို့နယ်



လူထုဗဟိုပြုစီမံကိန်း
National Community Driven Development Project
(NCDDP)



ကျေးရွာဖွံ့ဖြိုးရေးအစီအစဉ်
Village Development Plan (VDP)
ဆိုင်ယာကြီး ကျေးရွာ၊ တောင်ဒွန်း ကျေးရွာအုပ်စု

၂၀၁၈ ခုနှစ်

ပင်လည်ဘူးမြို့



မာတိကာ

၁။ပင်လည်ဘူးမြို့နယ်မြေပုံ 2

၂။တောင်ဒွန်းအုပ်စုမြေပုံ 3

၃။ကျေးရွာအုပ်စုတွင်ပါဝင်သောကျေးရွာစာရင်းများ 4

၄။ကျေးရွာအခြေခံအချက်အလက်များ 4

၅။လူထုပူးပေါင်းပါဝင်သောလူမှုဆန်းစစ်ခြင်းနှင့်အကဲဖြတ်ခြင်းလုပ်ငန်းစဉ် (PSA/PRA) အကျဉ်းချုပ်..... 6

၆။ကျေးရွာဖွံ့ဖြိုးရေးအစီအစဉ်အတွက်အသုံးပြုခဲ့သော PRA tools များနှင့်တစ်ခုချင်းစီအတွက်သုံးသပ်ချက်များ ... 8

၇။ကော်မတီဝင်များရွေးချယ်ခြင်းနှင့်ကျေးရွာဖွံ့ဖြိုးရေးအစီအစဉ်ဆောင်ရွက်မှုမှတ်တမ်းဓါတ်ပုံများ 27

၈။ကော်မတီဝင်များစာရင်း 31

၉။ပုံစံ ၁-ကျေးရွာအချက်အလက် 34

၁၀။ပုံစံ ၂-စီမံကိန်းစက်ဝန်းအချိန်ဇယား 44

၁၁။ပုံစံ ၃-ကျေးရွာဖွံ့ဖြိုးရေးဦးစားပေးအစီအစဉ် 50

၁၂။ပုံစံ ၄-ကျေးရွာဖွံ့ဖြိုးရေးစီမံကိန်းလုပ်ငန်းခွဲရွေးချယ်ခြင်းပုံစံ 62

၁၃။အစည်းအဝေးမှတ်တမ်းများ 63

၁၄။ ကဏ္ဍအလိုက်ဦးစားပေးဖွံ့ဖြိုးရေးလုပ်ငန်းများ 67



၁။ ပင်လည်ဘူးမြို့နယ်မြေပုံ

စစ်ကိုင်းတိုင်းဒေသကြီး၊ ကသာခရိုင် ပင်လည်ဘူးမြို့နယ် UTM မြေပုံ

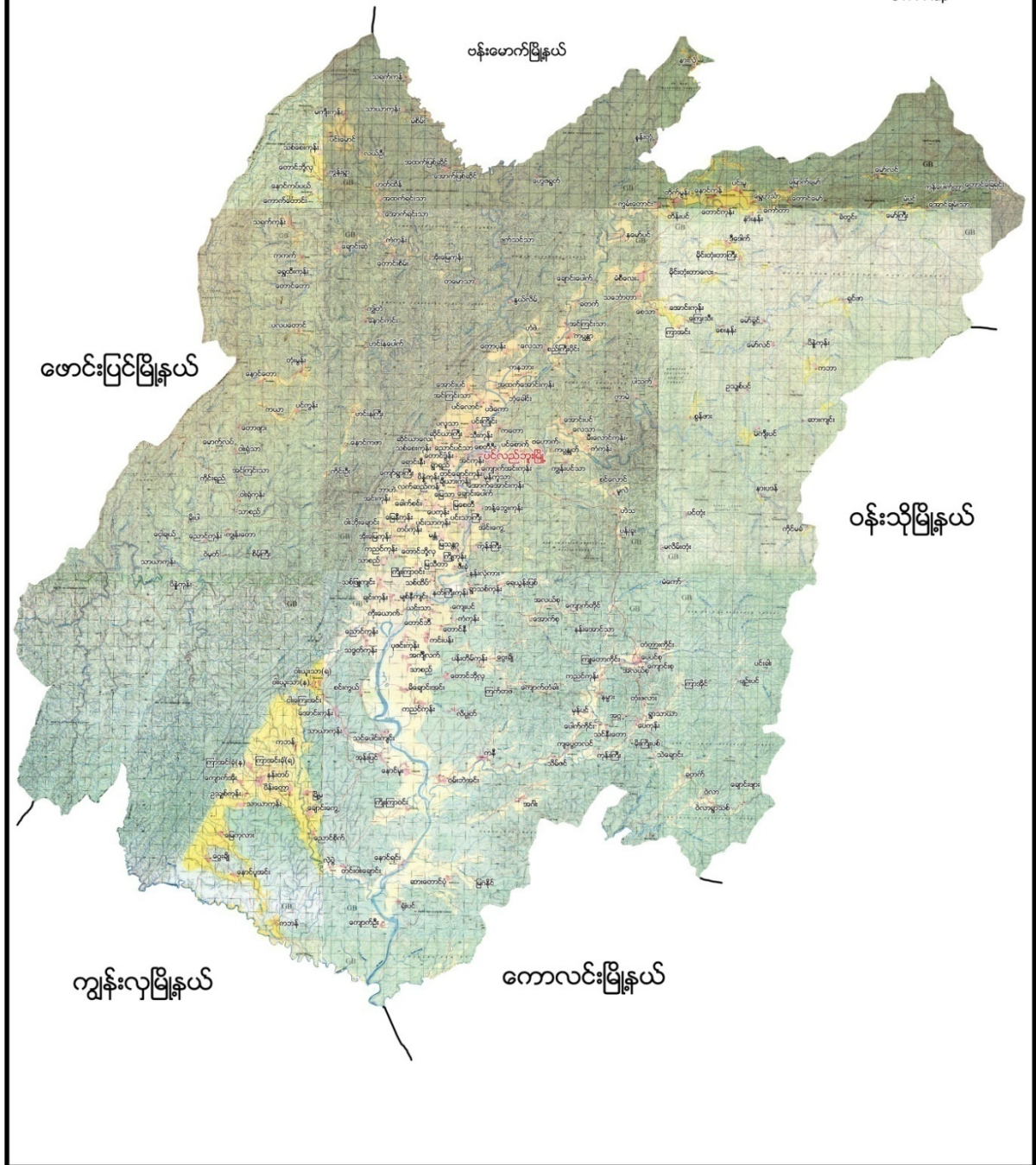



တောင်ဒွန်းကျေးရွာအုပ်စု

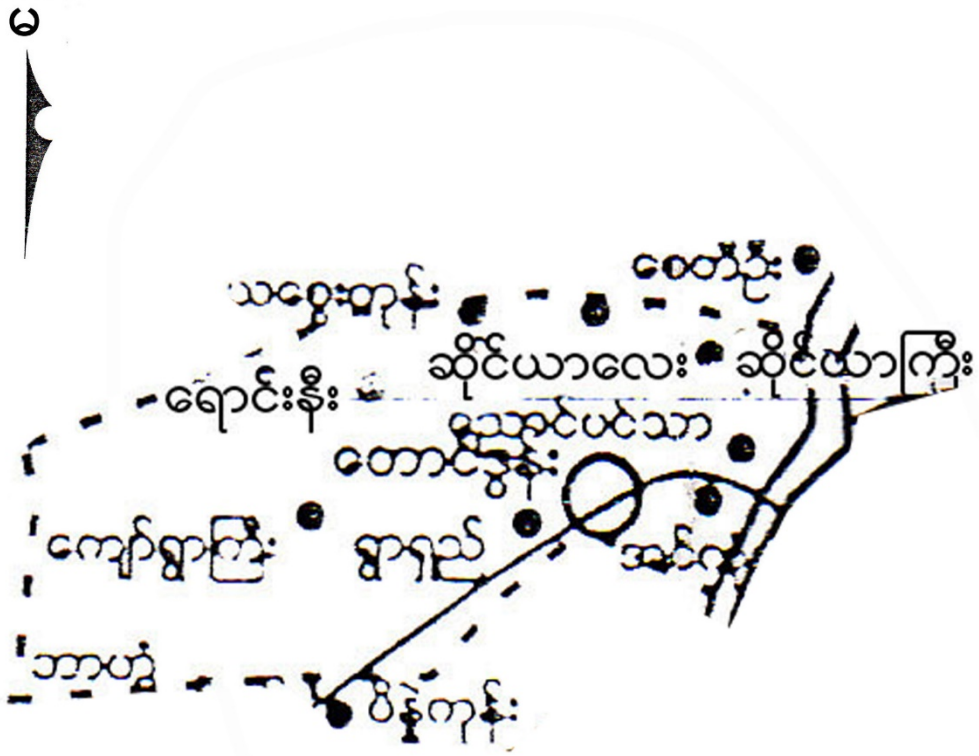

- ရည်ညွှန်းချက်
- ကျေးရွာအုပ်စု 
 - ကျေးရွာ 
 - ချောင်း 
 - ကားလမ်း 
 - အုပ်စုနယ်နိမိတ် 



၃။ ကျေးရွာအုပ်စုတွင်ပါဝင်သောကျေးရွာစာရင်းများ

ကျော်ရွာကြီး၊ ရောင်းနီး၊ ရွာရှည်၊ သစ္စေကုန်း၊ ဆိုင်ယာလေး၊ တောင်ဒွန်း၊ ဆိုင်ယာကြီး၊ အင်ကုန်း၊ညောင်ပင်သာ (၉)ရွာ ရှိပါသည်။

၄။ ကျေးရွာအခြေခံအချက်အလက်များ

၁။ ကျေးရွာသမိုင်းအကျဉ်း

ဆိုင်ယာကြီးကျေးရွာကို လွန်ခဲ့သော နှစ်ပေါင်း(၂၀၀) ခန့်ကတည်ခဲ့ပြီး အိမ်ခြေ (၈၀) ခန့် ရှိခဲ့သည်။ စာသင်ကျောင်း၊ ဘုန်းတော်ကြီးကျောင်း၊ ဘုရားစေတီ များလည်းရှိခဲ့သည်။ ကျေးရွာ တည်ထောင်စက ပင် သောက် ရေတွင် (၃) တွင်း သာရှိပြီး ကျွဲ၊ နွား၊ ကြက်၊ ဝက် တို့ကို တစ်နိုင်တစ်ပိုင် မွေးမြူကြသည်။ လယ်ယာ လုပ်ငန်းကို အားထားဆောင်ရွက်ကြသည်။ နှစ် (၃၀) အတွင်း အိမ်ခြေ (၉၄) အိမ်ထိ တိုးတက်လာပြီး ရေတွင်း (၅) တွင်းထိ တူဖော်လာနိုင်သည်။

သက်ကယ်မိုး ထရံကာ မှ ပျဉ်ထောင် သွပ်မိုးအိမ်များဖြစ်လာခဲ့သည်။လွန်းခဲ့သော (၁၀) နှစ်တွင် အိမ်ခြေ (၁၂၆) အိမ်၊ ဘုန်းတော်ကြီးကျောင်း အုတ်တိုက်၊ စာသင်ကျောင်း အုတ်တိုက် ရေတွင်း(၁၀) တွင်းတူးဖော်နိုင်ခဲ့သည်။ ယခုအခါ အိမ်ခြေ (၁၆၇) အိမ်၊ မူကြိုကျောင်းကို တိုးချဲ့လုပ်ဆောင်နိုင်ခဲ့ပါသည်။ ကျေးရွာနှင့် ပင်လည်ဘူးမှာ (၂) မိုင်ခန့်သာဝေး၍ ဆက်သွယ်ရေးကောင်းမွန်ပါသည်။ စိုက်ပျိုးရေး မွေးမြူရေး တို့ကိုလည်း တိုးချဲ့ လုပ်ကိုင်လာနိုင်ခဲ့ပြီးဖြစ်သည်။ ရွာတွင် ဗုဒ္ဓဘာသာ မြန်မာလူမျိုးများနေထိုင်ကြပါသည်။

၂။ လူနည်းစုလူမျိုးအိမ်ထောင်စု

အမျိုးအစား	အိမ်ထောင်စု	ကျား	မ	စုစုပေါင်း
ဗမာ	၁၆၇	၄၁၁	၄၈၉	၉၀၀

၃။ ထိခိုက်လွယ်အုပ်စု

ထိခိုက်လွယ်အုပ်စု	အိမ်ထောင်စု	ကျား	မ	စုစုပေါင်း
သက်ကြီး	၈	၁	၇	၈
မြေယာမဲ့	၇၆	၄၆	၃၀	၂၆
မသန်စွမ်း	-	-	-	-



၄။ အဓိကစီးပွားရေးလုပ်ငန်းများ

စိုက်ပျိုးရေး	မွေးမြူရေး	အသေးစားစီးပွားရေး	အခြား
စပါး	ကြက်	ဆန်စက်	ခရမ်းသီး၊ သခွားစိုက်ပျိုးခြင်း
မြေပဲ	ဝက်	ချွေလှေ့စက်	
နှမ်း	ကျွဲ	ဈေးဆိုင်	
နေကြာ	နွား	နှမ်းအရောင်းအဝယ်	

၅။ ကျေးရွာအတွင်းအဓိကပိုင်ဆိုင်မှုများ

ကျေးရွာပိုင်ဆိုင်မှုများ	စိုက်ပျိုးမြေ	စားကျက်မြေ	သစ်တောဧရိယာ	သဲ/ကျောက်ရရှိမှု	ရေတွင်း/ရေကန်	စက်ရေတွင်း
အရေအတွက်	၄၁၃.၉၁ဧက	၂၅ဧက	၅-ဧက	မရှိ	၂၅ / ၆	-
ကျေးရွာပိုင်ဆိုင်မှုများ	ကား	ထော်လာဂျီ	စပါးကြိတ်စက်	မြွေလှေ့စက်	အသေးစားဆည်	ဈေးဆိုင်
အရေအတွက်	၁	၁	၁၂	၆	-	၄

၆။ ကျေးရွာအတွင်းအခြားပိုင်ဆိုင်မှုများ

ကျေးရွာပိုင်ဆိုင်မှုများ	ရေတင်စက်	ထွန်	ထယ်	ကျွဲ	နွား
အရေအတွက်	၄	၅၀	၅၀	၂၀	၁၅၀
ကျေးရွာပိုင်ဆိုင်မှုများ	ဝက်	ဆိုင်ကယ်	ကျွမ်းကျင်လုပ်သား	လုပ်သား	လယ်ထွန်စက်
အရေအတွက်	၁၅၀	၁၅၈	၃၀	၁၀၀	၅၀



၅။ လူထုပူးပေါင်းပါဝင်သောလူမှုဆန်းစစ်ခြင်းနှင့် အကဲဖြတ်ခြင်းလုပ်ငန်းစဉ် (PSA/PRA) အကျဉ်းချုပ်

စဉ်	အကြောင်းအရာ	ရက်စွဲ	ဦးတည်အုပ်စု	တက်ရောက်သူ			အဓိက ဆွေးနွေးချက်များ
				ကျား	မ	ပေါင်း	
၁	ကျေးရွာလူမှုရေးပြ၊ သယံဇာတပြမြေပုံ (Social Map/Resource Map)	၁၇-၁-၂၀၁၇	ရပ်မိရပ်ဖ၊ ကော်မတီဝင်များ	၂၀	၃၀	၅၀	အိမ်အမျိုးအစားများ၊ အခြေခံအဆောက်အအုံများ၊ လမ်းပန်းဆက်သွယ်ရေးအခြေ အနေ လယ်ယာမြေများ၊ မြစ်ချောင်းများ၊ ရေတွင်း ရေကန်များ၊သစ်တောများ
၂	ကျေးရွာအိမ်မက်ပြမြေ မပုံ (Dream Map)	၂၉-၁-၂၀၁၇	ကျေးရွာစီ/ ထောက်အဖွဲ့၊ ကျေးရွာလူထု	၃၀	၅၀	၈၀	နောင်တစ်ချိန်တွင် ကျေးရွာတွင် ဖြစ်စေချင်သော/မြင်စေချင် သော အရာများ ထည့်သွင်းရေးဆွဲခြင်း
၃	လူမှုစီးပွားအဆင့်သတ်မှတ်ခြင်း(Wealth Ranking)	၁၇-၁-၂၀၁၇	ချမ်းသာ၊ အလယ်အ လတ်၊နွမ်းပါး၊ အလွန်နွမ်းပါးအုပ်စုများ	၁၀၀	၁၁၇	၂၁၇	ကျေးရွာလူမှုစီးပွားအုပ်စုများ ခွဲခြားသတ်မှတ်နိုင်ရေးအတွက် အခြေခံစံနှုန်းများ သတ်မှတ်ခြင်း၊ကျေးရွာသား များနှင့်အများသဘောတူ ခွဲခြားသတ်မှတ်ခြင်း
၄							
၅	ရာသီခွင်ပြပြက္ခဒိန် (Seasonal Calendar)	၁၇-၁-၂၀၁၇	ကော်မတီဝင်၊ အမျိုးသမီး၊ အမျိုးသားများ	၈	၁၅	၂၃	ရာသီဥတု၊ စိုက်ပျိုးသီးနှံများ၊ လယ်ယာလုပ်ငန်းများ၊ နေ့စားလုပ်ငန်းများ၊ မွေးမြူရေးလုပ်ငန်းများ၊ ဝမ်းစာဖူလုံမှု နှင့် ပွဲတော်များ
၆	ပင့်ကူအိမ် ကွန်ယက် (Spider Web)	၂၀-၁-၂၀၁၇	အမျိုးသားများ နှင့် အမျိုးသမီးများ	၂၀	၁၆	၃၆	အမျိုးသားများ နှင့် အမျိုးသမီးများ တန်းတူအခွင့်အရေး ရရှိမှု နှင့် မရရှိသည့် အကြောင်းအရင်းများ



၇	အဖွဲ့အစည်းချိတ်ဆက်ပုံ (Venn Diagram)	၁၉-၁-၂၀၁၇	ကျေးရွာအုပ်ချုပ်ရေးအဖွဲ့၊ ကျေးရွာ စီ/ထောက်အဖွဲ့	၈	၂၀	၂၈	ကျေးရွာတွင်းရှိ အဖွဲ့အစည်းများနှင့် မည်သို့သောလုပ်ငန်းများအတွက် မည်သည့်အဖွဲ့များချိတ်ဆက်လုပ်ကိုင်မှု
၈	အခက်အခဲ၊လုပ်ငန်းများနှင့် မျှော်မှန်းချက်များဖော်ထုတ်ခြင်း	၁၈-၁-၂၀၁၇	အမျိုးသားအုပ်စု၊ အမျိုးသမီးအုပ်စု၊ လူငယ်အုပ်စု၊ ရပ်မိရပ်ဖအုပ်စု	-	၁၅	၁၅	ဆွေးနွေးထားသော အခြေခံအဆောက်အအုံများနှင့် သက်မွေးဝမ်းကျောင်းလုပ်ငန်းများ
၉	ကျေးရွာ၏ (၅)နှစ်စာဦးစားပေးအစီအစဉ် ပ ဇယား (Metric Ranking)	၁၈-၁-၂၀၁၇	အမျိုးသားအုပ်စု၊ အမျိုးသမီးအုပ်စု၊ လူငယ်အုပ်စု၊ ရပ်မိရပ်ဖအုပ်စု	၁၀၀	၁၁၇	၂၁၇	အကျိုးပြုဦးရေ၊ အကျိုးခံစားခွင့် နှင့် အဓိကလိုအပ်ချက်များပေါ်မူတည်၍ ဆုံးဖြတ်သည်။
၈	ပြဿနာ၊ အခွင့်အရေး၊ လက်ရှိအခြေအနေနှင့် ပြောင်းလဲမှုညွှန်းကိန်း	၂၀-၁-၂၀၁၇	ကျေးရွာစီ/ထောက်အဖွဲ့၊ ကျေးရွာလူထု	၂၀	၁၆	၃၆	ပြဿနာ၊ အခွင့်အရေး၊ လက်ရှိအခြေအနေ ကိုသိရှိရန်နှင့် ပြောင်းလဲနိုင်သည်ပုံစံများ



၆။ ကျေးရွာဖွံ့ဖြိုးရေးအစီအစဉ်အတွက် အသုံးပြုခဲ့သော PRA tools များနှင့် တစ်ခုချင်းစီအတွက်သုံးသပ်ချက်များ

၆.၁(က)။ ကျေးရွာလူမှုရေးပြမြေပုံနှင့် သုံးသပ်ချက်

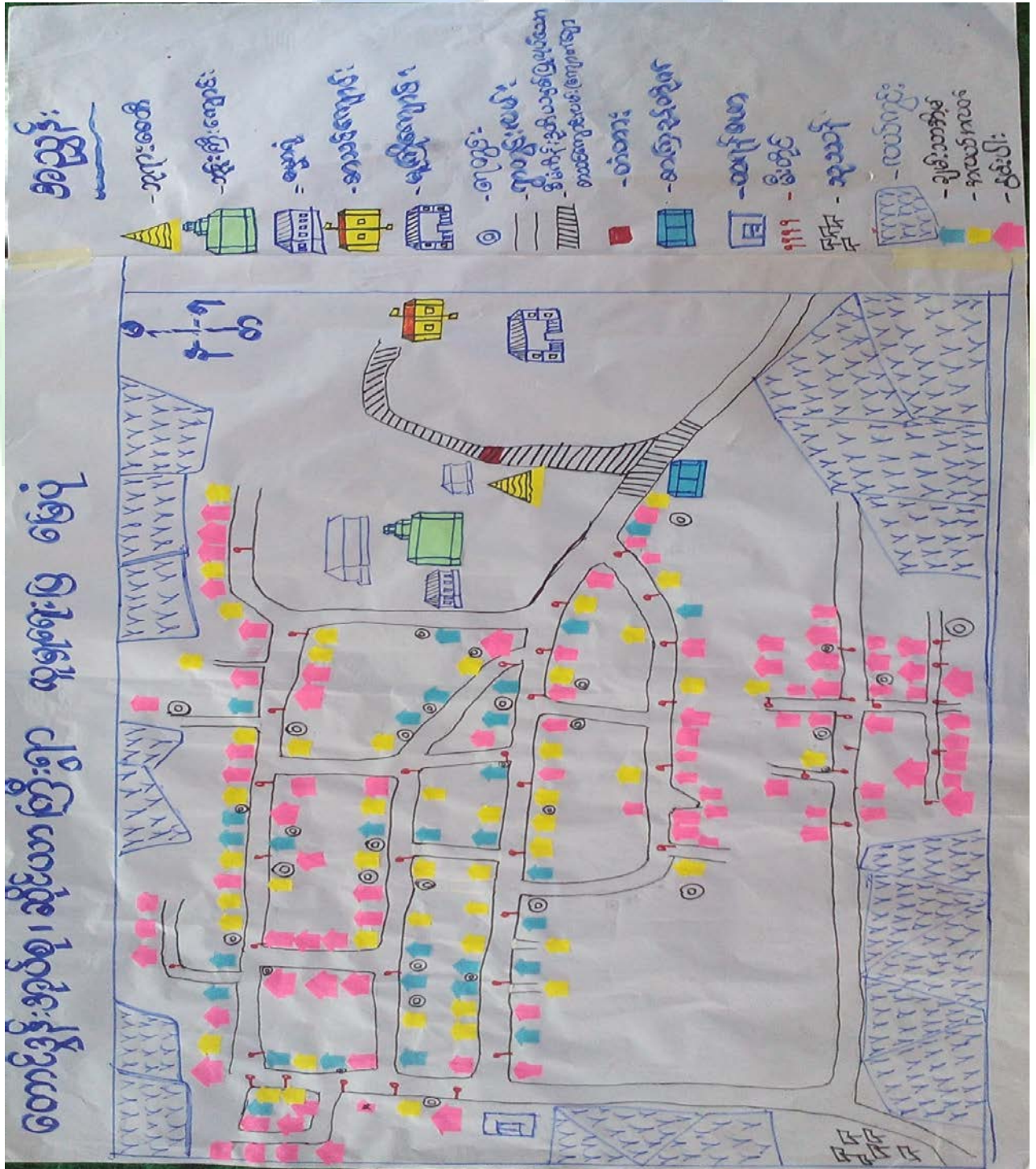



ဆွေးနွေးချက်

- လူနေထိုင်မှု ပုံစံ- စီပွားရေးအဆင့် (၄) မျိုးရှိပြီး ကျေးရွာများတွင် နေထိုင်ကြပါသည်။
- လမ်းပန်းဆက်သွယ်ရေး- ရွာတွင်းလမ်းများနှင့် ရွာချင်းဆက်လမ်းများမှာ မြေသာလမ်းဖြစ်၍ မိုးရာသီတွင် ရွှံ့ဗွတ် ထူထပ်၍ သွားလာရေးခက်ခဲပါသည်။
- ကျန်းမာရေး- ကျန်းမာရေး လုပ်သား၊ အရန်သားဖွား စသည်တို့ရှိ၍ နေမကောင်းဖြစ်လျှင် ဆေးထိုးဆေးစား လွယ်ကူသည်။ အရေးပေါ်ဖြစ်လျှင် ပင်လည်ဘူး မြို့နယ်ဆေးရုံသို့ သွားရောက်ကုသရပါသည်။
- သောက်သုံးရေး- ကျေးရွာတွင်းတွင် ပိုက်တွင်း လက်တူးတွင်းများရှိ၍ သောက်သုံးရေ လုံလောက်မှု ရှိပါသည်။
- အခြား- ကျေးရွာ ရှေ့တွက် ဘုန်းတော်ကြီးကျောင်း၊ ဘုရား၊ စာကြည့်တိုက်၊ ဓမ္မာရုံ စာသင်ကျောင်းတို့ရှိသည်။ ကျေးရွာ အလယ်ပိုင်းတွင် အုပ်ချုပ်ရေးမှူးအိမ်ရှိသည်။

သုံးသပ်ချက်

ရွာချင်းဆက်မြေသားလမ်းကို အဆင့်မြင်တင်ရန်လိုအပ်ပြီး စီမံကိန်းလုပ်ငန်းခွဲ ဆောင်ရွက်ရာတွင် ကျေးရွာလူထုမှ ပူးပေါင်းဆောင်ရွက်ကာ ကျား မ ခွဲခြားမှုမရှိပဲ တန်းတူအခွင့်အရေး ရရှိရန်လိုအပ်ပါသည်။



ဆွေးနွေးချက်

ပတ်ဝန်းကျင်ရှိ အရင်းအမြစ်များ-ကျေးရွာ ပတ်ဝန်းကျင်တွင် လယ်ကွင်းများ ချောင်းများရှိ ၍ စိုက်ပျိုးရာသီတွင် အထောက်အကူဖြစ်စေသည်။ ကျေးရွာတောင်ဘက်နှင့် အနောက်ဘက်တွင် စားကျက်မြေများရှိ၍ ကျွဲ နွား များမွေးမြူနိုင်သည်။ ကျေးရွာချင်းဆက်လမ်း ပြုလုပ်ရန် လူထုလုပ်အားများ ရှိသည်။ရွာပိုင် သစ်တောမှာ ကျေး ရွာ အနောက်ဘက်တွင် ရှိ၍ ရွာသူ ရွာသားများ လိုအပ်သောထင်းများကို ရယူနိုင်သည်။

စီးပွားရေးလုပ်ကိုင်စားသောက်ရသောအရင်းအမြစ် လယ်/ယာ မြေများကို အသုံးပြု၍ စပါး၊ မြေပဲ နှင့်နှမ်း စသည်တို့ကို စိုက်ပျိုးထုတ်လုပ်နိုင်ပါသည်။ စားကျက်မြေကို အသုံးပြု၍ ကျွဲနွားများ မွေးမြူ ကြပါသည်။ သစ်တောမှ ထင်းထုတ်လုပ် ရောင်းချနိုင်ပါသည်။ ကျယ်ပြန့်စွာလုပ်ကိုင်ခြင်း မရှိပါ။ အရင်းအမြစ်နှင့်ဆက်စပ်သောပြဿနာများ-စိုက်ပျိုးရေးအတွက် မိုးခေါင်ခြင်းကြောင့် သီနှံမစိုက်ပျိုးရခြင်း၊ အလေအလွင့်များခြင်း၊ မိုးသည်းထန်စွာ ရွာသွန်းမှုကြောင့် သီးနှံ ပျက်စီးဆုံးရှုံးမှုများ ခြင်းသို့ရှိပါသည်။

သုံးသပ်ချက်

ကျေးရွာမှ စီမံကိန်းလုပ်ငန်းခွဲများ အကောင်အထည်ဖော်ဆောင်ရွက်ရာတွင် ဒေသထွက် အရင်းအမြစ် တို့ကို အသုံးပြုနိုင်မှုမှာမရှိသလောက်ရှားပါးကြောင်းတွေ့ရပါသည်။



၆.၂။ အိမ်မက်မြေပုံနှင့်သုံးသပ်ချက်





ဆွေးနွေးချက်

ကျေးရွာချင်းဆက်လမ်းများ ရွာတွင်လမ်းများကို ကျောက်ချောလမ်းပြုလုပ်ပြီး တံတားများကို အသစ် တည်ဆောက်ပြီး ရာသီမရွေးသွားလာနိုင်မည်။ ရေမြောင်းများကို ကွန်ကရစ် ဆောက်လုပ်ပြီး ကျန်းမာရေးအတွက် ဆေးပေးခန်းများ ဆောက်လုပ်ပြီးချင်သည်။ လမ်းပန်းဆက်သွယ်ရေးကောင်းမွန်၍ ဗဟုသုတများ ပြည့်စုံလာမည်။ စီးပွားရေးလုပ်ငန်းများတိုးတက်လာသောကြောင့် လူနေထိုင်မှု အဆင့်အတန်းများ မြင့်တက်လာမည်။

သုံးသပ်ချက်

ဆိုင်ယာကြီးကျေးရွာ၏အနာဂတ်မြေပုံကို ဆွေးနွေးရာတွင် ကျေးရွာသူ/သား သွားလာရေး အဆင်ပြေစေရန် ရွာချင်းဆက်လမ်းကို ကျောက်ချောလမ်းခင်းပြီး ကျေးရွာ၏ ကျန်းမာရေး ကောင်းမွန် လာစေရန် ကျေးလက်ဆေးပေးခန်းတွေဆောက်လုပ်ပြီး ကလေးများလုံခြုံစိတ်ချစွာစာသင်နိုင်စေရန်။ ရေစင်များ ဆောက်လုပ်ပြီး ပူးပေါင်းပါဝင်မှု အားကောင်းသော ကျေးရွာဖြစ်လာမည်ဖြစ်သည်။



၆.၃။ ဥစ္စာနေကြွယ်ဝမှုအဆင့်သတ်မှတ်ခြင်း (Wealth Ranking)

အဆင့်	အခြေခံစံနှုန်းများ/ ညွှန်းကိန်းများ	အိမ်ထောင်စု	ရာခိုင်နှုန်း
ချမ်းသာ	အိမ်အခြေအနေ သွပ်မိုး၊ ပျဉ်ကာ၊ ပျဉ်ခင်း၊ အုတ်တိုက် မြေယာပိုင်ဆိုင်မှု လယ် ၅ ဧက အထက် ကျွဲ၊ နွား - ၁၅ ကောင် အခြားပိုင်ဆိုင်မှု ဆန်စက်၊ ထွန်စက်၊ ဆိုင်ကယ် (၂) စီး၊ TV ၊ Video၊ တယ်လီဖုန်း၊ ခြွေလှေ့စက်	၃၀	၁၈%
အလယ်အလတ်	အိမ်အခြေအနေ ပျဉ်ထောင်၊ သွပ်မိုး၊ ထရံကာ မြေယာပိုင်ဆိုင်မှု ၃ ဧက ကျွဲ၊ နွား၊ ဂက်-၅ ကောင် အခြားပိုင်ဆိုင်မှု - ဆိုင်ကယ်၊ စက်ဘီး၊ TV၊ တယ်လီဖုန်း၊	၄၉	၂၉%
နွမ်းပါး	အိမ်အခြေအနေ ထရံကာ သက်ကယ်မိုး မြေယာပိုင်ဆိုင်မှု အိမ်ခြံမြေ ၂ ဧက ကျွဲ၊ နွားပိုင်ဆိုင်မှု ၂ ကောင် အခြားပိုင်ဆိုင်မှု စက်ဘီး၊ ဆိုင်ကယ်၊ တယ်လီဖုန်း	၉၁	၅၃%
စုစုပေါင်း		၁၇၀	၁၀၀%



၆.၄။ ကျား မ ရေးရာ သုံးသပ်ချက်

တောင်ရွှေ၊ အုပ်စု ၊ ဆိုင်ယာကြီးရွာ ပိုင်ဆိုင်မှု ခွဲခြမ်းစိတ်ဖြာခြင်း

အသုံးပြုမှု ထိန်းချုပ်မှု အမျိုးသမီး

Men's Land Use (Left):

- လယ်
- ပဲ
- စာပင်
- ခရံ
- ပဲ
- မာ
- ဝက်
- ကြက်
- ကျွဲ

Women's Land Use (Right):

- လယ်
- ပဲ
- ခရံ
- စာပင်
- မာ
- ဝက်
- ကြက်
- ကျွဲ



ဆွေးနွေးချက်

တောင်ဒွန်းအုပ်စု ဆိုင်ယာကြီးကျေးရွာရှိ အမျိုးသားများ အနေဖြင့် ဒေသမှထွက်သော အရင်းအမြစ် ဖြစ်သည့် လယ် စပါး ခရမ်းချဉ် အာလူး ကြက်သွန် စသည်တို့ ကို အမျိုးသမီးနှင့် ပူးတွဲအသုံးပြုခွင့် ရှိကြသည်။ ထိန်းချုပ်မှုတွင်လည်း ဒေသမှ ထွက်သော အရင်း အမြစ်များကို အမျိုးသား /သမီး ပူးတွဲ ထိန်းချုပ် ကြပါသည်။

သုံးသပ်ချက်

ဆိုင်ယာကြီးကျေးရွာသူ/သားများအနေဖြင့် ရွာလူထုစည်းလုံးညီညွတ်မှုရှိပြီး တိုင်ပင်ဆွေးနွေးကာ ရိုင်းပင်ကူညီမှုရှိ ကြောင်းတွေ့ရှိရပါသည်။





၆.၅။ ရာသီခွင်ပြင်ပကွန်ဒီန့်နှင့် သုံးသပ်ချက်

တောင်ရွှန်းမြို့နယ်၊
ဆိုင်ယာကြီးရွေးချယ်ရေးအဖွဲ့ (14-1-2017)

ဒေသ/အရာ	တန်ဖိုး	ဝါဒညီ	ဝါဒခွဲ	တောင်တန်း	တောင်ရေ	တောင်မိုး	တောင်ဆွဲ	တောင်ကုတ်	တောင်တစ်	တောင်ထွဲ	တောင်အိမ်	တောင်တို	တောင်အိမ်	တောင်အိမ်	တောင်အိမ်	တောင်အိမ်	တောင်အိမ်
ဒေသ/အရာ	တန်ဖိုး	ဝါဒညီ	ဝါဒခွဲ	တောင်တန်း	တောင်ရေ	တောင်မိုး	တောင်ဆွဲ	တောင်ကုတ်	တောင်တစ်	တောင်ထွဲ	တောင်အိမ်	တောင်တို	တောင်အိမ်	တောင်အိမ်	တောင်အိမ်	တောင်အိမ်	တောင်အိမ်
ရာသီဥတုအဖွဲ့အစည်း	၃၀၀	၅၀၀	၁၀၀	၁၀၀	၁၀၀	၁၀၀	၁၀၀	၁၀၀	၁၀၀	၁၀၀	၁၀၀	၁၀၀	၁၀၀	၁၀၀	၁၀၀	၁၀၀	၁၀၀
ရာသီဥတုအဖွဲ့အစည်း	၃၀၀	၅၀၀	၁၀၀	၁၀၀	၁၀၀	၁၀၀	၁၀၀	၁၀၀	၁၀၀	၁၀၀	၁၀၀	၁၀၀	၁၀၀	၁၀၀	၁၀၀	၁၀၀	၁၀၀
ရာသီဥတုအဖွဲ့အစည်း	၃၀၀	၅၀၀	၁၀၀	၁၀၀	၁၀၀	၁၀၀	၁၀၀	၁၀၀	၁၀၀	၁၀၀	၁၀၀	၁၀၀	၁၀၀	၁၀၀	၁၀၀	၁၀၀	၁၀၀
ရာသီဥတုအဖွဲ့အစည်း	၃၀၀	၅၀၀	၁၀၀	၁၀၀	၁၀၀	၁၀၀	၁၀၀	၁၀၀	၁၀၀	၁၀၀	၁၀၀	၁၀၀	၁၀၀	၁၀၀	၁၀၀	၁၀၀	၁၀၀
ရာသီဥတုအဖွဲ့အစည်း	၃၀၀	၅၀၀	၁၀၀	၁၀၀	၁၀၀	၁၀၀	၁၀၀	၁၀၀	၁၀၀	၁၀၀	၁၀၀	၁၀၀	၁၀၀	၁၀၀	၁၀၀	၁၀၀	၁၀၀



ဆွေးနွေးချက်

ရာသီဥတု- တပို့တွဲလလယ်မှစ၍ နယုန်လအထိ နွေရာသီဖြစ်ပါသည်။နယုန်လလယ် မှ စ၍ တော်သီလင်း လအထိ မိုးရာသီ ဖြစ်ပါသည်။ သီတင်းကျွတ်လ မှ ပြာသို လအထိ ဆောင်းရာသီ ဖြစ်ပါသည်။ ဆောင်းရာသီတွင် လွန်စွာအေးပါသည်။

စိုက်ပျိုးရေး- တန်ခူးလတွင် နေကြာ၊ ဝါဆို၊ ဝါခေါင်၊ တော်သီလင်းလတွင် စပါး ပြောင်းသို့ကို စိုက်ပျိုးကြသည်။ နတ်တော်၊ ပြာသို၊ တပို့တွဲ ၊ တပေါင်းလများတွင် ခရမ်းချဉ်၊ ခရမ်း မုန့်ညင်းနှင့် ကစွန်းတို့ကို စိုက်ပျိုးကြသည်။ တစ်နေ့ဝင်ငွေ (၅၀၀)ကျပ်၊ တစ်လဝင်ငွေ (၁၅၀၀၀)ကျပ်၊ တစ်နှစ်ဝင်ငွေ (၁၈၀၀၀၀)ကျပ်ကို ရရှိပါသည်။

မွေးမြူရေး- ရာသီမရွေး ကြက်၊ ဝက်၊ နွား များကို တစ်နိုင်တစ်ပိုင် မွေးမြူကြပါသည်။

နေ့စားလုပ်ငန်း- ဝါဆိုလတွင် စပါးစိုက်ပျိုးခြင်း၊ တန်ဆောင်မုန်းလတွင် စပါးရိတ်သိမ်းခြင်း လုပ်ငန်းများရှိပါသည်။နေ့စားလုပ်ငန်းမှ တစ်နေ့ဝင်ငွေ မှာ ၃၀၀၀ ကျပ် တစ်လဝင်ငွေ ၉၀၀၀၀ ကျပ် တစ်နှစ်ဝင်ငွေ ၃၆၀၀၀၀ ကျပ်ရရှိပါသည်။

သုံးသပ်ချက်

သဘာဝဘေးအန္တရာယ်- လေပြင်းတိုက်ခြင်း မိုးသည်းထန်စွာ ရွာသွန်းခြင်း တို့ဖြစ်ကြသည်။

ဝမ်းစာဖူလုံမှု- ဝမ်းစာဖူလုံမှု မှာ လုံလောက်မှုရှိပါသည်။

အလုပ်သမားရှားပါးမှု- တန်ခူးလနှင့် ကဆုန်လများတွင် အလုပ်သမား ရှားပါးပါသည်။

ပွဲတော်များ -တန်ခူးလတွင် သင်္ကြန်ပွဲတော်ပြုလုပ်ပါသည်။ ဝါဆိုလတွင် သင်္ကြန်ကပ်ပွဲတော် ရှိပါသည်။ တော်သီလင်းလတွင် မြသဘိတ်ပွဲပြုလုပ်ပါသည်။ သီတင်းကျွတ်လတွင် မီးထွန်းပွဲတော်ရှိပါသည်။ တပို့တွဲလ နှင့် တပေါင်းလတွင် အလှူပွဲများရှိပါသည်။



၆.၅။ ပင့်ကူအိမ်ကွန်ယက်နှင့် သုံးသပ်ချက်

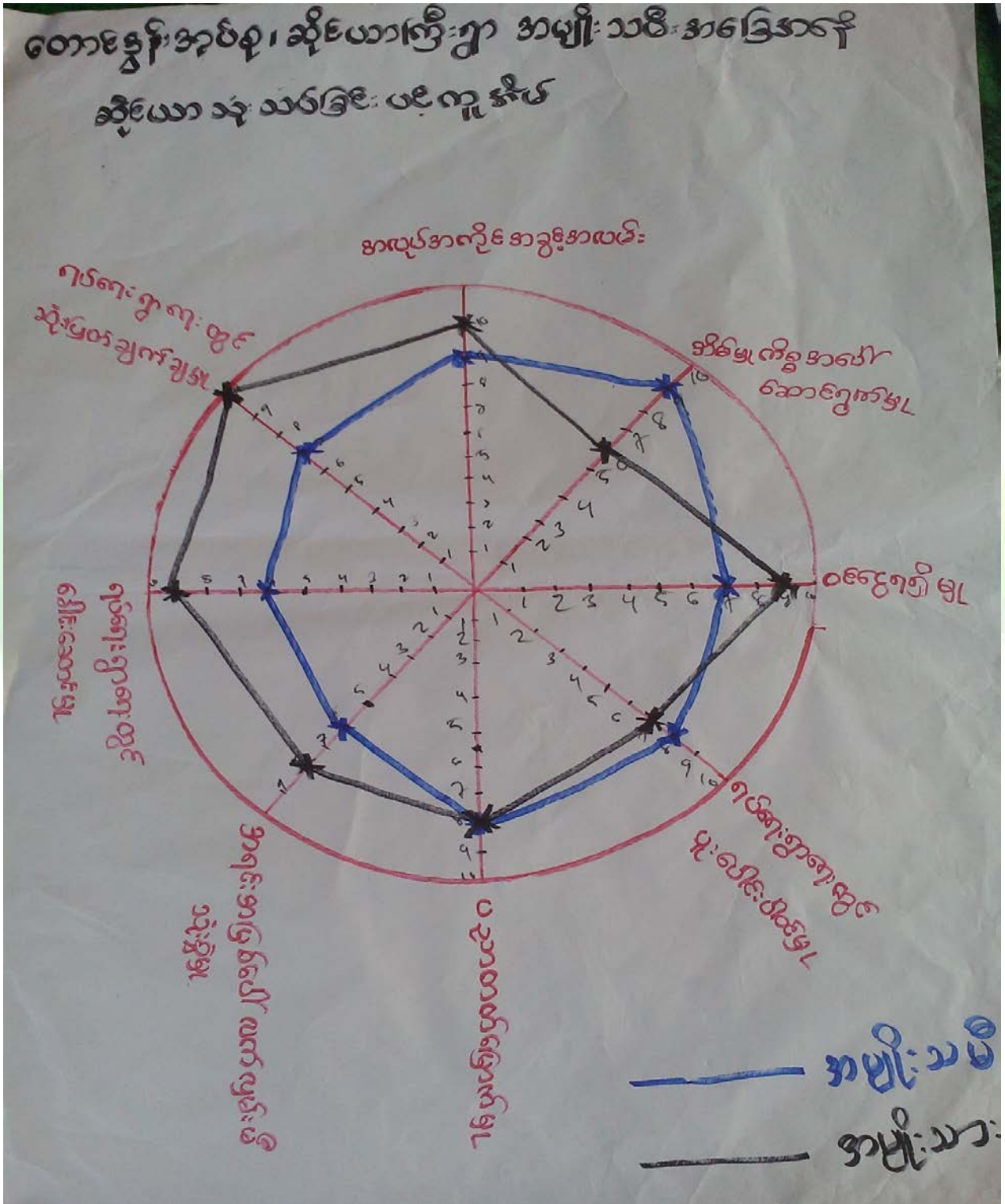



ဆွေးနွေးချက်

အမျိုးသမီး နှင့် အမျိုးသားများ တန်းတူအခွင့်အရေး ရရှိမှုကို သိရှိရန် အဆင့် (၈) ဆင့် သတ်မှတ်၍ လေ့လာမှုများ ပြုလုပ်ခဲ့ပါသည်။

- အိမ်မှုကိစ္စဆောင်ရွက်မှု- အမျိုးသားများ ၏ အိမ်မှုကိစ္စဆောင်ရွက်မှုမှာ အဆင့်(၅) တွင်ရှိပြီး အမျိုးသမီးများ မှာ အဆင့်(၈) တွင်ရှိသည်။အမျိုးသားများအနေဖြင့် အမျိုးသမီးများအား ပံ့ပိုးကူညီမှု အနေအထားမှာ သင့်တော်သည်ဟုယူဆရပါသည်။
- အလုပ်အကိုင်အခွင့်အလမ်း အလုပ်အကိုင်အခွင့်အလမ်းမှာလည်း အမျိုးသားများက အမျိုးသမီးများနှင့် ကွာခြား ချက်မများလှသောကြောင့် အမျိုးသမီးများသည် ဝင်ငွေရရှိအောင် ဆောက်ရွက်နိုင်ကြပါသည်။

သုံးသပ်ချက်

- ဝင်ငွေရရှိမှုအမျိုးသမီးများ၏ ဝင်ငွေရရှိမှု မှာ အမျိုးသားများနှင့် အဆင့် ကွာခြားမှု အများလှပါ။အမျိုးသမီးများ၏ စွမ်းဆောင်ရည်တိုးတက်မှု ရှိသည်ကို တွေ့ရပါသည်။
- အရင်းအမြစ်အပေါ် လက်လှမ်းမီမှုကျေးရွာတွင်း လယ်ယာလုပ်ငန်းများလုပ်ကိုင်ကြသောကြောင့် အရင်းမြစ်ပေါ် အမှီပြု၍ အသက်မွေးဝမ်းကြောင်း လုပ်ငန်းများကို လုပ်ကိုင်ကြသည်။
- ပညာတတ်မြောက်မှုပညာတတ်မြောက်မှုတွင်အမျိုးသမီးများ နှင့် အမျိုးသားများသည် ကွာဟချက် မရှိသည်ကို တွေ့ရပါသည်။ ကျေးရွာတွင်မူလတန်းကျောင်းသာရှိ၍ ပညာရေးအဆင့်တိုးတက်ရန် လိုအပ်နေပါ သေးသည်။
- ရပ်ရေးရွာရေးတွင်ပူးပေါင်းပါဝင်မှု ကျေးရွာတွင် လူမှုရေးကိစ္စများအပြင် ကျေးရွာဖွံ့ဖြိုးတိုးတက်ရေး ကိစ္စများတွင် အမျိုးသား အမျိုးသမီး ပူးပေါင်းပါဝင်မှု မှာ အားကောင်းပြီး တန်းတူညီမျှ မှုရှိပါသည်။
- ရပ်ရေးရွာရေးတွင်ခေါင်းဆောင်မှုအမျိုးသမီးများသည် ရှေးရိုးအစဉ်အလာအရ ခေါင်းဆောင်မှု တွင် အနည်ငယ် အားနည်းနေသည်ကို တွေ့ရပါသည်။
- ရပ်ရေးရွာရေးတွင်ဆုံးဖြတ်ချက်ချမှုအရေးပါမှု နှင့် ဆုံးဖြတ်ချက်ချမှုများတွင် အမျိုးသမီးများ၏ အဆင့် နေရာသည် တမ်းတူအရရှိသေးပါ။ အမျိုးသမီးများအား အစဉ်အလာအရ အမျိုးသားများက နေရာယူထားပြီး အမျိုးသမီးများကလည်း စွမ်းဆောင်ရည်ရှိရန် လိုအပ်နေပါသေးသည်။



ဆွေးနွေးချက်

- ကျေးရွာအတွင်းရှိအဖွဲ့အစည်းများ

ကျေးရွာလူထုနှင့် ချိတ်ဆက်ဆောင်ရွက်နေသောအဖွဲ့အစည်းများမှာ ကျေးရွာအုပ်ချုပ်ရေးမှူး၊ ရပ်မိရပ်ဖ၊ ဂေါ်မက၊ အရံမီးသတ်၊ ကျေးရွာ သမချေးငွေ၊ အမျိုးသား/သမီးအဖွဲ့၊ စိုက်ဘဏ်၊ ကျေးလက် ဒေသဖွံ့ဖြိုးတိုးတက် ရေးဦးစီးဌာန၊ လူထုဗဟိုပြုစီမံကိန်းတို့ နှင့်ချိတ်ဆက်ဆောင်ရွက်လျက်ရှိ ပါသည်။

- ကျေးရွာပြင်ပအဖွဲ့အစည်းများ

မြို့နယ်အထွေထွေအုပ်ချုပ်ရေးမှူး၊ မြို့နယ်ရဲဌာန၊ မြေစာရင်း၊ မြို့နယ်ပညာရေးမှူးရုံး၊ တိကု၊ မီးသတ်၊ စိုက်ပျိုးရေး သစ်တော သမဂ္ဂ၊ သမဂ္ဂ၊ ကျန်းမာရေးဌာနများနှင့်စိုက်ဘဏ် အဖွဲ့အစည်းများ၏ ချိတ်ဆက်ဆောင်ရွက်မှု အားနည်းကြောင်းတွေ့ရှိရပါသည်။

သုံးသပ်ချက်

ဆိုင်ယာကြီးကျေးရွာအနေဖြင့် အဖွဲ့အစည်းအားလုံးချိတ်ဆက်ဆောင်ရွက်မှုရှိသကဲ့ ကျေးရွာ ပြင်ပဌာနတွေနဲ့ လည်းချိတ်ဆက်ဆောင်ရွက် ဆက်သွယ်မှုရှိသည်။ မြေစာရင်း သစ်တော စသောဌာနနှင့် ချိတ်ဆက်ဆောင်ရွက်ရန် လိုအပ်သည်။



၆.၈။ အခက်အခဲ၊ လုပ်ငန်းများ၊ မျှော်မှန်းချက်များ ဖော်ထုတ်ခြင်း

(လောလိန်၊) အုပ်စု၊ (ဆိုလိယာအိ) ကျေးရွာ အခက်အခဲ၊ လုပ်ငန်း၊ မျှော်မှန်းချက်များ ဖော်ထုတ်ခြင်း (အကျုံးဝင်သော လုပ်ငန်းများ)

ဦးစားပေးအဆင့်	အခက်အခဲ	လုပ်ငန်း	မျှော်မှန်းချက်	အချိုးသမီးအဖွဲ့	အချိုးသားအဖွဲ့	ထောင်စွက်ခွဲသည့်/မည့်နှစ်
၁	လူယဉ်များ၊ မဟုတ်သော၊ ပုံနှိပ်ခြင်း	စာတတ်မြောက်ရေး	လူယဉ်များ၊ မဟုတ်သော၊ ပုံနှိပ်ခြင်း	✓	✓	၁ - ၅ နှစ်
၂	ပစ္စည်းများ၊ အသုံးပြုမှု၊ အခက်အခဲ	ပစ္စည်းများ၊ အသုံးပြုမှု၊ အခက်အခဲ	ပစ္စည်းများ၊ အသုံးပြုမှု၊ အခက်အခဲ	✓	✓	၃ - ၅ နှစ်
၃	အသုံးပြုမှု၊ အခက်အခဲ	ပစ္စည်းများ၊ အသုံးပြုမှု၊ အခက်အခဲ	ပစ္စည်းများ၊ အသုံးပြုမှု၊ အခက်အခဲ	✓	✓	၁ - ၅ နှစ်
၄	အသုံးပြုမှု၊ အခက်အခဲ	ပစ္စည်းများ၊ အသုံးပြုမှု၊ အခက်အခဲ	ပစ္စည်းများ၊ အသုံးပြုမှု၊ အခက်အခဲ	✓	✓	
၅	အသုံးပြုမှု၊ အခက်အခဲ	ပစ္စည်းများ၊ အသုံးပြုမှု၊ အခက်အခဲ	ပစ္စည်းများ၊ အသုံးပြုမှု၊ အခက်အခဲ	✓	✓	
၆	အသုံးပြုမှု၊ အခက်အခဲ	ပစ္စည်းများ၊ အသုံးပြုမှု၊ အခက်အခဲ	ပစ္စည်းများ၊ အသုံးပြုမှု၊ အခက်အခဲ	✓	✓	
၇	အသုံးပြုမှု၊ အခက်အခဲ	ပစ္စည်းများ၊ အသုံးပြုမှု၊ အခက်အခဲ	ပစ္စည်းများ၊ အသုံးပြုမှု၊ အခက်အခဲ	✓	✓	
၈	အသုံးပြုမှု၊ အခက်အခဲ	ပစ္စည်းများ၊ အသုံးပြုမှု၊ အခက်အခဲ	ပစ္စည်းများ၊ အသုံးပြုမှု၊ အခက်အခဲ	✓	✓	

ပါဝင်ဆွေးနွေးသူ ကျား (၇၇) ဦး၊ မ (၂၀) ဦး ရက်စွဲ၊ ၂ - ၁၀ - ၂၀၁၇ မှတ်တမ်းတင်သူ (လူထုစည်းရုံးရေးမှူး) ဦး/ဒေါ် မြင့်၊ မြင့်၊ မြင့်



ဆွေးနွေးချက်

- မိုးရာသီတွင် ကျောင်းသားကျောင်းသူများ သက်ကြီးရွယ်အိုများ သွားလာရန်ခက်ခဲခြင်း
- ကျောင်းသားကျောင်းသူများ ကျောင်းသွားရာတွင် အခက်အခဲများရှိပါသည်။ ရေကြီးနေပါက ကလေးငယ်များ စိုးရိမ်ရပါသည်။
- စာသင်ကျောင်းဝင်းထဲတွင် စိုက်ပျိုးထားသော ပန်းပင်များ၊ အလှပန်းအိုးများ ၊ ကျွဲ နွားဝင် ရောက်သည့်အတွက် ပျက်စီးမှုများရှိပါသည်။
- ကလေးငယ်များ အားကစားကို ကောင်းစွာ မကစားနိုင်သည့်အတွက်ကျန်းမာကြံ့ခိုင်မှု နှင့် ကျန်းမာ ရေးအားနည်းပါသည်။
- ကျောင်းသားကျောင်းသူများ သောက်သုံးရေ သန့်ရှင်းမှု နည်းပါးပါသည်။
- မိုးရာသီတွင် ကျောင်းသားကျောင်းသူများ သက်ကြီးရွယ်အိုများ သွားလာရေးခက်ခဲပါသည်။

သုံးသပ်ချက်

ဆိုင်ယာကြီးရွာချင်းဆက် မြေသားလမ်းကို ကျောက်ချောလမ်းအဖြစ် တိုးမြှင့်ဆောင်ရွက်ခြင်း ၊ လမ်းကိုနဂိုမူလအတိုင်း ဖြစ်စေခြင်း လမ်းပြီးစီးပါက လမ်းမြေပြိုရန် တုတ်ရိုက်ခြင်း လမ်းပြုပြင်ရာတွင် ကျေးရွာလူထုအနေဖြင့် ပူးပေါင်းဆောင်ရွက်ဖြင့် ကျေးရွာလူထုအနေဖြင့် ကျေးရွာဖွံ့ဖြိုးမှု ပိုမိုကောင်းမွန်လာမည်ဖြစ်သည်။



၆.၉။ ဦးစားပေးအစီအစဉ်ပြဇယား(Matrix Ranking)

ကျေးရွာဖွံ့ဖြိုးရေးအစီစဉ်

စာကလေးဖွံ့ဖြိုးရေးအစီစဉ်

စဉ်	အကြောင်းအရာ	၁	၂	၃	၄	၅	၆	၇	၈	၉	၁၀	ရမှတ်	အဆင့်	မှတ်ချက်
၁	စာကလေးဖွံ့ဖြိုးရေးအစီစဉ်	X	၁	၁	၁	၁	၁	၁	၁	၁	၁	၇	၁	
၂	ကျေးရွာဖွံ့ဖြိုးရေးအစီစဉ်		X	၂	၂	၂	၂	၂	၂	၂	၂	၇	၂	
၃	ပညာရေးအစီစဉ်			X	၃	၃	၃	၃	၃	၃	၃	၆	၃	
၄	စာကလေးဖွံ့ဖြိုးရေးအစီစဉ်				X	၄	၄	၄	၄	၄	၄	၂	၄	
၅	ကျေးရွာဖွံ့ဖြိုးရေးအစီစဉ်					X	၅	၅	၅	၅	၅	၂	၅	
၆	ပညာရေးအစီစဉ်						X	၆	၆	၆	၆	၅	၆	
၇	စာကလေးဖွံ့ဖြိုးရေးအစီစဉ်							X	၇	၇	၇	၁	၇	
၈	ကျေးရွာဖွံ့ဖြိုးရေးအစီစဉ်								X	၈	၈	၀	၈	
၉										X				
၁၀											X			

မှတ်တမ်းတင်သူ (လူထုစည်းရုံးရေးမှူး) မောင်ကျော်စွာ

ပိုင်ဆွမ်းဆွေးသူ ကျား (၄၄)၊ (၉၀) ဦး ရက်စွဲ။ ၂၀၁၀. ၂၀၀၇



ဆွေးနွေးချက်

- စီမံကိန်းပထမနှစ်တွင် စာကြည့်တိုက်ပြုပြင် မျက်နှာကျက်၊ ကြမ်းခင်း၊ နံရံအချောလုပ်ငန်းကို ရန်ပုံငွေ သိန်း(၅၀) ကျပ်ဖြင့် ဆောက်ရွက်ပြီးစီးခဲ့ပါသည်။
- စီမံကိန်း ဒုတိယ နှစ်တွင်ဆိုင်ယာကြီးကျေးရွာ အနေဖြင့် ပထမဦးစားပေး လုပ်ငန်းမရခဲ့သောကြောင့် တတိယ ဦးစားပေးလုပ်ငန်းဖြစ်သော စာသင်ကျောင်းကျောက်ချောလမ်းကို ပြုလုပ်ခဲ့ပါသည်။
- စီမံကိန်းတတိယနှစ်တွင် ဆိုင်ယာလေး၊ သစ္စေကုန်း၊ ရွာရှည်၊ အင်ကုန်းညောင်ပင်သာ ကျေးရွာများ ဆောင်ရွက်လုပ်ကိုင်သွားမည်။
- စီမံကိန်းစတုတ္ထနှစ်တွင် အုပ်စုတွင်းကျေးရွာများအားလုံးမှ ဆောင်ရွက်လုပ်ကိုင်သွားမည်ဖြစ်သည်။

သုံးသပ်ချက်

ကျေးရွာလူထုမှ ဦးစားပေးရွေးချယ်ရာတွင်

(၁) ရွာချင်းဆက်ကျောက်ချောလမ်း

(၂) ကျေးလက်ဆေးပေးခန်း

(၃) စာသင်ကျောင်းမျက်နှာကျက်ပြုပြင်

(၄) တံတား (၂)စင်း

(၅) စက်ရေတွင်း



၇။ ကော်မတီဝင်များရွေးချယ်ခြင်းနှင့်ကျေးရွာဖွံ့ဖြိုးရေးအစီအစဉ်ဆောင်ရွက်မှုမှတ်တမ်းခါတ်ပုံများ



အမျိုးသားအုပ်စု၏မှတ်တမ်းခါတ်ပုံ



အမျိုးသမီးအုပ်စု၏မှတ်တမ်းခါတ်ပုံ



လူငယ်အုပ်စု၏မှတ်တမ်းခါတ်ပုံ



ထိခိုက်လွယ်အုပ်စုများ၏မှတ်တမ်းခါတ်ပုံ



စေတနာ့ဝန်ထမ်းများရွေးချယ်ခြင်းမှတ်တမ်းခါတ်ပုံ



ကော်မတီရွေးချယ်ခြင်းမှတ်တမ်းခါတ်ပုံ



ဖွံ့ဖြိုးရေးအစီအစဉ်ရေးဆွဲခြင်မှတ်တမ်းဓါတ်ပုံ



ဖွံ့ဖြိုးရေးအစီအစဉ်ရေးဆွဲခြင်မှတ်တမ်းဓါတ်ပုံ



၈။ ကော်မတီဝင်များစာရင်း

(ဆိုင်ယာဇွန်) ကျေးရွာ စီမံကိန်းအထောက်အကူပြုကော်မတီ

(ကော့ဇွန်) ကျေးရွာအုပ်စု

စီမံကိန်း (ပထမဗဟို) စက်ဝန်း

စဉ်	အမည်	ရာထူး
၁	ဒေါ်ခင်အေး	ကျေးရွာ စီ/ထောက် ဥက္ကဋ္ဌ
၂		ကျေးရွာ စီ/ထောက် ဥက္ကဋ္ဌ
၃	ဒေါ်ခင်အေး	ဝယ်ယူရေးအဖွဲ့ ခေါင်းဆောင်
၄	ဒေါ်ခင်အေး	ဝယ်ယူရေးအဖွဲ့ အဖွဲ့ဝင်
၅	ဒေါ်ခင်အေး	ဝယ်ယူရေးအဖွဲ့ အဖွဲ့ဝင်
၆	ဒေါ်ခင်အေး	စောင့်ကြည့်ကြီးကြပ်ရေးအဖွဲ့ ခေါင်းဆောင်
၇	ဒေါ်ခင်အေး	စောင့်ကြည့်ကြီးကြပ်ရေးအဖွဲ့ဝင်
၈	ဒေါ်ခင်အေး	စောင့်ကြည့်ကြီးကြပ်ရေးအဖွဲ့ဝင်
၉	ဒေါ်ခင်အေး	လည်ပတ်/ပြင်ထိန်းအဖွဲ့ဝင်
၁၀	ဒေါ်ခင်အေး	လည်ပတ်/ပြင်ထိန်းအဖွဲ့ဝင်
၁၁	ဒေါ်ခင်အေး	လည်ပတ်/ပြင်ထိန်းအဖွဲ့ဝင်
၁၂	ဒေါ်ခင်အေး	ဝေဖန်အကြံပြုတိုင်ကြားချက်ဖြေရှင်းရေး ကျေးရွာ ကိုယ်စားလှယ်
၁၃	ဒေါ်ခင်အေး	ဝေဖန်အကြံပြုတိုင်ကြားချက်ဖြေရှင်းရေး ကျေးရွာ ကိုယ်စားလှယ်
၁၄	ဒေါ်ခင်အေး	စေတနာ့ဝန်ထမ်း
၁၅	ဒေါ်ခင်အေး	စေတနာ့ဝန်ထမ်း
၁၆	ဒေါ်ခင်အေး	ကျေးရွာငွေစာရင်းကိုင်



(ဆိုဇယာဇီ) ကျေးရွာ စီမံကိန်းအထောက်အကူပြုကော်မတီ

(ကော့ဗွို) ကျေးရွာအုပ်စု

စီမံကိန်း (ဒုတိယ) စက်ဝန်း

စဉ်	အမည်	ရာထူး
၁	ဦးစောဇော်	ကျေးရွာ စီ/ထောက် ဥက္ကဋ္ဌ
၂	အောင်ကျော်စွာ	ကျေးရွာ စီ/ထောက် ဥက္ကဋ္ဌ
၃	ဦး ဇော်စိန်ဦး	ဝယ်ယူရေးအဖွဲ့ ခေါင်းဆောင်
၄	ဒေါ်မာမာ	ဝယ်ယူရေးအဖွဲ့ အဖွဲ့ဝင်
၅	ဦး စော့ မစုဦး	ဝယ်ယူရေးအဖွဲ့ အဖွဲ့ဝင်
၆	ဦး စော့ စော့	စောင့်ကြည့်ကြီးကြပ်ရေးအဖွဲ့ ခေါင်းဆောင်
၇	အောင်စော့	စောင့်ကြည့်ကြီးကြပ်ရေးအဖွဲ့ ဝင်
၈	အောင်လှလှဝင်း	စောင့်ကြည့်ကြီးကြပ်ရေးအဖွဲ့ ဝင်
၉	ဦး မိုးကျော်	လည်ပတ်/ပြင်ထိန်းအဖွဲ့ ဝင်
၁၀	ဦး ကေကျော်	လည်ပတ်/ပြင်ထိန်းအဖွဲ့ ဝင်
၁၁	ဒေါ် နုဦး	လည်ပတ်/ပြင်ထိန်းအဖွဲ့ ဝင်
၁၂	ဦး ဦး သ	ဝေဖန်အကြံပြုတိုင်ကြားချက်ဖြေရှင်းရေး ကျေးရွာ ကိုယ်စားလှယ်
၁၃	ဒေါ်အေးအေးဝေ	ဝေဖန်အကြံပြုတိုင်ကြားချက်ဖြေရှင်းရေး ကျေးရွာ ကိုယ်စားလှယ်
၁၄	ဒေါ်စော့ စော့ဝင်း	စေတနာ့ဝန်ထမ်း
၁၅	ဦး ကျော်သန့်ဦး	စေတနာ့ဝန်ထမ်း
၁၆	အောင်မျိုး	ကျေးရွာဝေဖန်ရေးကော်မတီ



(စိုဏ်းပေ)

ကျေးရွာ စီမံကိန်းအထောက်အကူပြုကော်မတီ

(စောဇွန်) အုပ်စု

(၁၉၉၅) နှစ် စီမံကိန်းပတ်ဝန်း

စဉ်	အမည်	ရာယူ
၁။	ဦးစောဇွန်	ကျေးရွာစီ/ထောက်ပံ့ပေး
၂။	ဒေါ်ခင်စုဝင်း	ကျေးရွာစီ/ထောက်ပံ့ပေး
၃။	ဦးဇော်ဇော်	ပယ်ယူရေးခေါင်းဆောင်
၄။	ဒေါ်ခင်စု	ပယ်ယူရေးဆပ်ကော်မတီမှတ်တမ်းထိန်း
၅။	ဦးစောဇွန်	ပယ်ယူရေးဆပ်ကော်မတီအဖွဲ့ဝင်
၆။	ဦးစောဇွန်	စောင့်ကြည့်ကြီးကြပ်ရေးခေါင်းဆောင်
၇။	ဒေါ်ခင်စု	စောင့်ကြည့်ကြီးကြပ်ရေးအဖွဲ့ဝင်
၈။	ဒေါ်ခင်စု	စောင့်ကြည့်ကြီးကြပ်ရေးအဖွဲ့ဝင်
၉။	ဦးစောဇွန်	လည်ပတ်/ပြင်ထိန်းခေါင်းဆောင်
၁၀။	ဦးစောဇွန်	လည်ပတ်/ပြင်ထိန်းအဖွဲ့ဝင်
၁၁။	ဒေါ်ခင်စု	လည်ပတ်/ပြင်ထိန်းအဖွဲ့ဝင်
၁၂။	ဦးစောဇွန်	ဝေဖန်အကြံပြုဖြေရှင်းရေးအဖွဲ့ဝင်
၁၃။	ဒေါ်ခင်စု	ဝေဖန်အကြံပြုဖြေရှင်းရေးအဖွဲ့ဝင်
၁၄။	ဦးစောဇွန်	စေတနာ့ဝန်ထမ်း
၁၅။	ဒေါ်ခင်စု	စေတနာ့ဝန်ထမ်း
၁၆။	ဒေါ်ခင်စု	ကျေးရွာဝေဖန်ရေးအဖွဲ့ဝင်



၉။ ပုံစံ ၈-၁။ ကျေးရွာအချက်အလက်

ပုံစံ - ၈-၁ - ကျေးရွာ အချက်အလက် (FORM PC 1)

လမ်းညွှန်။ ပထမဆုံးအကြိမ် ကျေးရွာသို့ ရောက်ရှိချိန်တွင် စည်းရုံးရေးမှူးက ကျေးရွာ ရာအိမ်မှူးကို ကျေးရွာကော်မတီဖွဲ့ စည်းခြင်း အစည်း အဝေးမတိုင်မီ ဤ အချက်အလက်များ ကောက်ယူပေးရန် တောင်းဆိုပြည့်သွင်းစေပြီး အစည်းအဝေး ကျင်းပစဉ် စိစစ်ရမည်။

ရာအိမ်မှူးအမည် ဦးအိန်အောင် ဖုန်း: _____ စည်းရုံးရေးမှူးအမည် ဒေါ်မြစုမြစု

ပြည်နယ်/ တိုင်းဒေသကြီး: မြို့နယ် ဗဟိုဘူမိ ကျေးရွာအုပ်စု/စားနပ်ရိက္ခာ: ကျေးရွာ အုပ်စု ကျေးရွာ: အုပ်စု

(က) လူဦးရေ

တိုင်းရင်းသား	အိမ်ထောင်စုပေါင်း	ကိုးကွယ်သည့်ဘာသာ	အိမ်ထောင်စုပေါင်း
၁။ <u>ဗမာ</u>	<u>၁၆၀</u>	၁။ <u>ဗုဒ္ဓ</u>	<u>၁၅၇</u>
၂။		၂။ <u>ခရစ်ယာန်</u>	<u>၃</u>
၃။		၃။	
၄။ အခြားတိုင်းရင်းသား လူမျိုးစုများ		၄။	

လူဦးရေ	ကျား (အရေအတွက်)	မ (အရေအတွက်)
<u>၅၆၀</u>	<u>၃၀၆</u>	<u>၂၅၄</u>
အိမ်ထောင်စုဦးစီး	<u>၁၆၀</u>	<u>၃၀</u>

(ခ) ကျေးရွာရှိ အခြေခံ အဆောက်အအုံ (Facilities)

ပညာရေး	ခြံစိပ်ပါ	ကျန်းမာရေး	ခြံစိပ်ပါ	ဘာသာရေး	ခြံစိပ်ပါ
အထက	<input type="checkbox"/>	ဆေးရုံ	<input type="checkbox"/>	ဘုရား/စေတီ	<input checked="" type="checkbox"/>
အလက	<input type="checkbox"/>	ကျန်းမာရေးဌာန	<input type="checkbox"/>	ဘုန်းကြီးကျောင်း	<input checked="" type="checkbox"/>
အမက	<input checked="" type="checkbox"/>	ကျန်းမာရေးဌာနခွဲ	<input type="checkbox"/>	ဟိန္ဒူဘုရားကျောင်း	<input type="checkbox"/>
မူကြို	<input checked="" type="checkbox"/>	ဆေးပေးခန်း	<input type="checkbox"/>	ခရစ်ယာန်ဘုရားကျောင်း	<input type="checkbox"/>
အခြား	<input type="checkbox"/>	အခြား	<input type="checkbox"/>	ဗလီ	<input type="checkbox"/>
				အခြား	<input type="checkbox"/>
မှတ်ချက်		မှတ်ချက်		မှတ်ချက်	

(ဂ) ကျွမ်းကျင်ပညာရှင် (ရွာသား/နေထိုင်)

ပညာရေး	နေထိုင်		ကျန်းမာရေး	နေထိုင်		တည်ဆောက်ရေး	နေထိုင်	
	နေထိုင်	လည်ပတ်		နေထိုင်	လည်ပတ်		နေထိုင်	လည်ပတ်
မူလတန်းပြ	<input checked="" type="checkbox"/>	<input checked="" type="checkbox"/>	ဆရာဝန်	<input type="checkbox"/>	<input type="checkbox"/>	လက်သမား	<input checked="" type="checkbox"/>	<input type="checkbox"/>
အလယ်တန်းပြ	<input checked="" type="checkbox"/>	<input type="checkbox"/>	ကျန်းမာရေးဝန်ထမ်း	<input type="checkbox"/>	<input type="checkbox"/>	ပန်းရန်	<input checked="" type="checkbox"/>	<input type="checkbox"/>
အထက်တန်းပြ	<input checked="" type="checkbox"/>	<input type="checkbox"/>	သူနာပြုဆရာမ	<input checked="" type="checkbox"/>	<input checked="" type="checkbox"/>	လျှပ်စစ်လုပ်သား	<input type="checkbox"/>	<input type="checkbox"/>
မူကြို	<input checked="" type="checkbox"/>	<input type="checkbox"/>	သားဖွား - <u>၁၀၂</u>	<input checked="" type="checkbox"/>	<input type="checkbox"/>	ပိုက်ဆက်	<input type="checkbox"/>	<input type="checkbox"/>
အခြား	<input type="checkbox"/>	<input type="checkbox"/>	ကျေးလက်ကျန်းမာရေးမှူး	<input type="checkbox"/>	<input type="checkbox"/>	မက္ကင်းနစ်	<input type="checkbox"/>	<input type="checkbox"/>
မှတ်ချက်			မှတ်ချက်			မှတ်ချက်		



(ဃ) လမ်းပန်းဆက်သွယ်ရေး (အမှန်ဖြစ်ပါ)

ကျောက်လမ်း () ကတ္တရာ () ကွန်ကရစ် () ဆိုင်ကယ်လမ်း (✓) ကျောက်စရစ် ()
မြေ (✓) လူသွားလမ်း (✓) အခြား _____

(င) ကျေးရွာဖွံ့ဖြိုးရေး စီမံကိန်း (Village Development Plan) (အမှန်ဖြစ်ပါ)

(၁) လူထုဗဟိုပြုစီမံကိန်း မတိုင်မီက ကျေးရွာစီမံကိန်း ရှိသလား ရှိ/ မရှိ/ မသိ
(၂) ရှိလျှင် မည်သည့်နှစ်က ရေးဆွဲခဲ့သလဲ _____ နှစ်/ မသိပါ
(၃) မြို့နယ်အတည်ပြုချက် ရရှိထားသလား ရှိ/ မရှိ/ မသိ

(စ) ခရီးအကွာအဝေး (Distance)

(၁) ရွာ (အလယ်) မှ ကျေးရွာအုပ်စု (အလယ်) အကွာအဝေး မိုင်/ဖာလုံ ၁၁၆ /မသိပါ
(၂) ဤရွာနှင့် ကျေးရွာအုပ်စုရွာ (အလယ်) သွားချိန်
ခြောက်သွေ့ရာသီ - ထော်လာဂျီ/ ဆိုင်ကယ်/ ခြေလျင် /မြည်း/ လှေ/ အခြား _____ (၀.၅၅) နာရီ
မိုးရာသီ - ထော်လာဂျီ/ဆိုင်ကယ်/ခြေလျင်/မြည်း/လှေ/အခြား _____ (၀.၃၀) နာရီ

(ဆ) သဘာဝဘေး ဤကျေးရွာတွင် ရေကြီးခြင်းကဲ့သို့သော သဘာဝဘေး ကျရောက်ခဲ့မှု

မရှိ ရှိ (ဖော်ပြရန်) ၈၀၆၇၇. (၂၀၂၂)

ဒိုးချီမောင်
ရာအိမ်မှူး အမည်

Star
လက်မှတ်

ရက်စွဲ ၇-၃-၂၀၁၅

ဒေါ်အေးအေးအေး
စည်းရုံးရေးမှူး အမည်

A-A
လက်မှတ်

ရက်စွဲ ၇-၃-၂၀၁၅



ပုံစံ - ၈-၁ - ကျေးရွာ အချက်အလက် (FORM PC 1)

လမ်းညွှန်ချက်/ ကျေးရွာတစ်ရွာသို့ ပထမဆုံး ဖိတ်ဆက်ခေါ်သွားရောက်သောအခါ လူထုစည်းရုံးရေးမှူးသည် ကျေးရွာခေါင်းဆောင်များအား ကျေးရွာအချက်အလက်များကို မေတ္တာရပ်ခံ၍ တောင်းခံရမည်။ ဤအချက်အလက်များကို စီမံကိန်းဖိတ်ဆက်အစည်းဝေးပတ်စီ တောင်းခံရမည်။ စီမံကိန်းဖိတ်ဆက်အစည်းဝေးတွင် လူထုစည်းရုံးရေးမှူးသည် ဤအချက်အလက်များအား စစ်ဆေးပြီး မှန်ကန်အောင်ပြုလုပ်ရမည်။ ငြီးနောက်တွင် လူထုစည်းရုံးရေးမှူးမှ သတင်းအချက်အလက်ထဲသို့ Tablets မှတစ်ဆင့် ပြည့်သွင်းရမည်။			
ရာအိမ်မှူးအမည် - <u>ဦးတင်စွေ</u>	ဖုန်း - <u>၀၇-၉၅၇၈၆၀၆၃၈</u>	စည်းရုံးရေးမှူးအမည် - <u>ဒေါ်ခင်စုစု</u>	
ပြည်နယ်/ တိုင်းဒေသကြီး <u>စစ်ကိုင်း</u>	မြို့နယ် <u>ဖေတော်ဘူး</u>	ကျေးရွာအုပ်စု <u>ကောစခွေး</u>	ကျေးရွာ <u>ဆိုင်သာရွာ</u>

(က) လူဦးရေ

တိုင်းရင်းသား	အိမ်ထောင်စုပေါင်း	ကိုးကွယ်သည့်ဘာသာ	အိမ်ထောင်စုပေါင်း
၁။ <u>ဗမာ</u>	<u>၁၆၇</u>	၁။ <u>ဗုဒ္ဓ</u>	<u>၁၆၇</u>
၂။		၂။	
၃။		၃။	
၄။ အခြားတိုင်းရင်းသား လူမျိုးစုများ		၄။	

	ကျား (အရေအတွက်)	မ (အရေအတွက်)
လူဦးရေ	<u>၇၁၁</u>	<u>၄၈၉</u>
အိမ်ထောင်ဦးစီး	<u>၁၄၀</u>	<u>၂၇</u>

(ခ) ကျေးရွာရှိ အခြေခံ အဆောက်အအုံ (Facilities)

ပညာရေး	ခြံပ်ပါ	ကျန်းမာရေး	ခြံပ်ပါ	ဘာသာရေး	ခြံပ်ပါ
အထက်တန်းကျောင်း	<input type="checkbox"/>	ဆေးရုံ	<input type="checkbox"/>	ဘုရား/စေတီ	<input checked="" type="checkbox"/>
အလယ်တန်းကျောင်း	<input type="checkbox"/>	ကျန်းမာရေးဌာန	<input type="checkbox"/>	ဘုန်းကြီးကျောင်း	<input checked="" type="checkbox"/>
မူလတန်းကျောင်း	<input checked="" type="checkbox"/>	ကျန်းမာရေးဌာနခွဲ	<input type="checkbox"/>	ဟိန္ဒူဘုရားကျောင်း	<input type="checkbox"/>
မူကြိုကျောင်း	<input checked="" type="checkbox"/>	ဆေးပေးခန်း	<input type="checkbox"/>	ရေစိမ့်ဘုရားကျောင်း	<input type="checkbox"/>
အခြား	<input type="checkbox"/>	အခြား	<input type="checkbox"/>	ဗလီ	<input type="checkbox"/>
				အခြား	<input type="checkbox"/>
မှတ်ချက်		မှတ်ချက်		မှတ်ချက်	

(ဂ) ကျွမ်းကျင်သူများမှတ်တမ်း ၊ ကျေးရွာတွင်နေထိုင်သော သို့မဟုတ် တခြားရွာမှလာရောက်သောကျွမ်းကျင်သူများ

ပညာရေး	နေထိုင်	လည်ပတ်	ကျန်းမာရေး	နေထိုင်	လည်ပတ်	တည်ဆောက်ရေး	နေထိုင်	လည်ပတ်
မူလတန်းပြဆရာ/ဆရာမ	<input checked="" type="checkbox"/>	<input checked="" type="checkbox"/>	ဆရာဝန်	<input type="checkbox"/>	<input type="checkbox"/>	လက်သမား	<input checked="" type="checkbox"/>	<input type="checkbox"/>
အလယ်တန်းပြဆရာ/ဆရာမ	<input checked="" type="checkbox"/>	<input checked="" type="checkbox"/>	လ/ထကျန်းမာရေးမှူး	<input type="checkbox"/>	<input checked="" type="checkbox"/>	ပန်းရန်	<input checked="" type="checkbox"/>	<input type="checkbox"/>
အထက်တန်းပြဆရာ/ဆရာမ	<input checked="" type="checkbox"/>	<input checked="" type="checkbox"/>	အမျိုးသမီးကျန်းမာရေးဆရာမ	<input type="checkbox"/>	<input checked="" type="checkbox"/>	လှုပ်စစ်ဆိုင်ရာ	<input checked="" type="checkbox"/>	<input type="checkbox"/>
မူကြိုဆရာ/ဆရာမ	<input type="checkbox"/>	<input type="checkbox"/>	အရံသားဖွား	<input checked="" type="checkbox"/>	<input type="checkbox"/>	ရေပိုက်သွယ်သူ	<input checked="" type="checkbox"/>	<input type="checkbox"/>
အခြား	<input type="checkbox"/>	<input type="checkbox"/>	ပြည်သူ့ကျန်းမာရေးလုပ်သား ၁/၂	<input checked="" type="checkbox"/>	<input type="checkbox"/>	စက်ပြင်ဆရာ	<input checked="" type="checkbox"/>	<input type="checkbox"/>
မှတ်ချက်			မှတ်ချက်			မှတ်ချက်		



(ဃ) ကျေးရွာသို့ ရောက်ရှိနိုင်သည့်လမ်းအခြေအနေ / ကျေးရွာတစ်ရွာသည် ၎င်း၏ကျေးရွာအုပ်စုနှင့် ဆက်သွယ်ထားသော လမ်းအခြေအနေ (အောက်ပါတို့ကိုပိုင်းပါ)
 ကျောက်ကြမ်းလမ်း ကတ္တရာလမ်း ကွန်ကရစ်လမ်း မော်တော်ဆိုင်ကယ်လမ်း
 ကျောက်ခင်းလမ်း မြေသားလမ်း လူသွားလမ်း အခြား

(င) ကျေးရွာဖွံ့ဖြိုးရေး စီမံကိန်း (Village Development Plan) (အမှန်ဖြစ်ပါ)

(ခ) လူထုပတ်ဝန်းကျင်ထိခိုက်မှုမရှိစေရန် ကျေးရွာစီမံကိန်း ရှိသလား

(၂) ရှိလျှင် မည်သည့်နှစ်က ရေးဆွဲခဲ့သလဲ

(၃) ပြို့နယ်အတည်ပြုချက် ရရှိထားသလား

ရှိ/ မရှိ/ မသိ

နှစ်/ မသိပါ

ရှိ/ မရှိ/ မသိ

(စ) ခရီးအကွာအဝေး (Distance)

(၁) ရွာ (အလယ်) မှ ကျေးရွာအုပ်စု (အလယ်) အကွာအဝေး

(၂) ဤရွာနှင့် ကျေးရွာအုပ်စုရွာ (အလယ်) သွားချိန်

ခြောက်သွေ့ရာသီ - ထော်လာရီး/ ဆိုင်ကယ်/ မြေလျှင်/ မြည်း/ လှေ/ အခြား
 ဦးရာသီ - ထော်လာရီး/ ဆိုင်ကယ်/ မြေလျှင်/ မြည်း/ လှေ/ အခြား

ပိုင်/ဖာလုံ - ၄ မိုင် / မသိပါ

(၅ မိနစ် နာရီ)

(၁၀ မိနစ် နာရီ)

(ဆ) သဘာဝဘေး ဤကျေးရွာတွင် ရေကြီးခြင်းကိုသို့သော သဘာဝဘေး ကျရောက်ခဲ့မှု

□ မရှိ

□ ရှိ (ဖော်ပြရန်) ၂၀၁၂၊ ၂၀၁၃၊ ၂၀၁၄ ခုနှစ်များတွင် ရေကြီးခဲ့ပါသည်။

(ဇ) ကျေးရွာတွင် ဖွဲ့စည်းထားသော အဖွဲ့အစည်းများ

လူထုပတ်ဝန်းကျင်ထိခိုက်မှုမရှိစေရန် ဤကျေးရွာတွင် ကျေးရွာဖွံ့ဖြိုးရေးအတွက် အစိုးရ(သို့)ရွာသားများကိုယ်တိုင်(သို့) စီမံကိန်းတစ်ခုခု

ဖွဲ့စည်းထားသည့် အဖွဲ့အစည်းများရှိပါသလား။

.....

ရာအိမ်များ အမည် - ဦးတင်စွေ

လက်မှတ်

[Signature]

ရက်စွဲ - 17.1.16

စည်းရုံးရေးမှူး အမည် - ဒေါ်ဖြူဖြူ

လက်မှတ်

[Signature]

ရက်စွဲ - 17.1.16



ပုံစံ - ၁ - ၁ ကျေးရွာအခြေခံအချက်အလက်များ (Form PC 1)

လမ်းညွှန်ချက်၊ ကျေးရွာတစ်ရွာသို့ ပထမဆုံးမိတ်ဆက်ခရီး သွားရောက်သောအခါ လူထုစည်းရုံးရေးမှူးသည် ကျေးရွာ ခေါင်းဆောင်များအား ကျေးရွာအချက်အလက်များကို မေတ္တာရပ်ခံ၍ တောင်းခံရမည်။ ဤအချက်အလက်များကို စီမံကိန်း မိတ်ဆက်အစည်းပေးမတိုင်မီတောင်းခံရမည်။ စီမံကိန်းမိတ်ဆက်အစည်းပေးတွင် လူထုစည်းရုံးရေးမှူးသည် ဤအချက်အလက် များအား စစ်ဆေးပြီး မှန်ကန်အောင်ပြုလုပ်ရမည်။ ပြီးနောက်တွင် လူထုစည်းရုံးရေးမှူးမှ သတင်းအချက်အလက်ထဲသို့ Tablets မှ တဆင့် ဖြည့်သွင်းရမည်။

ကျေးရွာအုပ်ချုပ်ရေးမှူး အမည် ဦးတင်ရွှေ	ကျေးရွာအုပ်ချုပ်ရေးမှူး၏ ဝန်နံပါတ် ၀၇-၇၅၇၆၆၀၆၃၆	လူထုစည်းရုံးရေးမှူး၏ အမည် ဒေါ်ခင်မြင့်ဦး
ပြည်နယ်၊တိုင်းဒေသကြီး၊ မြို့နယ်-ပင်လယ်တူး	ကျေးရွာအုပ်စု-ကောင့်ချိုင့်	ကျေးရွာ အမည်-ကြီး

က။ လူဦးရေ

လူမျိုးစု	အိမ်ထောင်စုအရေအတွက်	ကိုးကွယ်သည့်ဘာသာ	အိမ်ထောင်စုအရေအတွက်
လူမျိုးစု (၁) - မြန်မာ	၁၇၀	ဘာသာ (၁) - မြန်မာ	၁၇၀
လူမျိုးစု (၂) -----		ဘာသာ (၂) -----	
လူမျိုးစု (၃) -----		ဘာသာ (၃) -----	
လူမျိုးစုရော -----		ဘာသာရော -----	
	အရေအတွက်		
မသန်စွမ်းသူများ			
သက်ကြီးရွယ်အိုများ(၆၅ နှစ်နှင့် အထက်)	၈(၁၁) + (၃၃) - ၅၄	၅၆	(၄၄) ဦး
စစ်ဘေးရှောင်			

လူဦးရေ	အမျိုးသား (အရေအတွက်)	အမျိုးသမီး (အရေအတွက်)
လူမျိုးစု (၁) - မြန်မာ	၂၇၆	၄၁၇
လူမျိုးစု (၂) -----		
လူမျိုးစု (၃) -----		
အိမ်ထောင်ဦးစီး	၁၂၀	၅၀

(ခ) အခြေခံအဆောက်အအုံ အသုံးအဆောင်များ

စာသင်ကျောင်း	အမှတ် ခြစ်ပါ	ကျန်းမာရေး	အမှတ် ခြစ်ပါ	ဘာသာရေး အဆောက် အအုံများ	အမှတ် ခြစ်ပါ
အထက်တန်းကျောင်း	<input type="checkbox"/>	ဆေးရုံ	<input type="checkbox"/>	စေတီ	<input checked="" type="checkbox"/>
အလယ်တန်းကျောင်း	<input type="checkbox"/>	ကျန်းမာရေးဌာန	<input type="checkbox"/>	ဘုန်းကြီးကျောင်း	<input checked="" type="checkbox"/>
မူလတန်းကျောင်း	<input checked="" type="checkbox"/>	ကျန်းမာရေးဌာနခွဲ	<input type="checkbox"/>	ဟိန္ဒူဘုရားကျောင်း	<input type="checkbox"/>
မူကြိုကျောင်း	<input checked="" type="checkbox"/>	ဆေးပေးခန်း	<input type="checkbox"/>	ခရစ်ယာန်ကျောင်း	<input type="checkbox"/>
အခြား	<input type="checkbox"/>	အခြား	<input checked="" type="checkbox"/>	ဗလီ	<input type="checkbox"/>
				အခြား	<input type="checkbox"/>
မှတ်ချက်		မှတ်ချက်		မှတ်ချက်	



(ဂ) ကျွမ်းကျင်သူများမှတ်တမ်း (ကျေးရွာတွင်နေထိုင်သော သို့မဟုတ် တခြားရွာမှလာရောက်သော ကျွမ်းကျင်သူများ)

(၁) စာသင်ကျောင်း			(၂) ကျန်းမာရေး			(၃) လက်မှုပညာရှင်		
	ရွာတွင်နေထိုင်သူ	အခြားရွာမှလာသူ		ရွာတွင်နေထိုင်သူ	အခြားရွာမှလာသူ		ရွာတွင်နေထိုင်သူ	အခြားရွာမှလာသူ
မှလတန်းပြဆရာ/မ	<input checked="" type="checkbox"/>	<input checked="" type="checkbox"/>	ဆရာဝန်	<input type="checkbox"/>	<input type="checkbox"/>	လက်သမား	<input checked="" type="checkbox"/>	<input type="checkbox"/>
အထက်တန်းပြဆရာ/မ	<input checked="" type="checkbox"/>	<input type="checkbox"/>	လက်ထောက်ကျန်းမာရေးပျို့	<input type="checkbox"/>	<input type="checkbox"/>	ပန်းရံ	<input checked="" type="checkbox"/>	<input type="checkbox"/>
အလယ်တန်းပြဆရာ/မ	<input checked="" type="checkbox"/>	<input type="checkbox"/>	အမျိုးသမီးကျန်းမာရေးဆရာမ	<input checked="" type="checkbox"/>	<input type="checkbox"/>	လျှပ်စစ်ကျွမ်းကျင်ပညာရှင်	<input type="checkbox"/>	<input type="checkbox"/>
မှကြိုဆရာ/မ	<input checked="" type="checkbox"/>	<input type="checkbox"/>	သားဖွားဆရာမ	<input checked="" type="checkbox"/>	<input type="checkbox"/>	ရေပိုက်သွယ်သူ	<input type="checkbox"/>	<input type="checkbox"/>
အခြား	<input type="checkbox"/>	<input type="checkbox"/>	ပြည်သူ့ကျန်းမာရေးလုပ်သား	<input checked="" type="checkbox"/>	<input type="checkbox"/>	စက်ပြင်ဆရာ	<input checked="" type="checkbox"/>	<input type="checkbox"/>
မှတ်ချက်			မှတ်ချက်			မှတ်ချက် - လျှပ်စစ်ကျွမ်းကျင်သူ၊ ရေပိုက်သွယ်သူ၊ စက်ပြင်ဆရာ		

ပါ အောက်ဖွဲ့က ပျက်ပြုသည်။

(ဃ) ကျေးရွာသို့ ရောက်ရှိနိုင်သည့် လမ်းအခြေအနေ / ကျေးရွာတစ်ရွာသည် ၎င်း၏ ကျေးရွာအုပ်စုနှင့် ဆက်သွယ်ထားသော လမ်းအခြေအနေ (အောက်ပါတို့ကိုပိုင်းပါ)

ကျောက်ကြမ်းလမ်း ကတ္တရာလမ်း ကွန်ကရစ်လမ်း မော်တော်ဆိုင်ကယ်လမ်း
 ကျောက်ခင်းလမ်း မြေသားလမ်း လူသွားလမ်း အခြား ကုန်းကျမ်း

(င) ကျေးရွာဖွံ့ဖြိုးမှုစီမံချက်

- (၁) လူထုပတ်ဝန်းကျင်ထိခိုက်မှုမရှိစေရန် ဤကျေးရွာတွင်ကျေးရွာဖွံ့ဖြိုးမှု စီမံချက်ရှိခဲ့ပါသလား? ပိုင်းပါ
ရှိပါသည်/မရှိပါ/မသိပါ
- (၂) ရှိခဲ့ပါလျှင် ဤစီမံချက်ကို မည်သည့် ခုနှစ်တွင်ပြင်ဆင်ခဲ့ပါသနည်း? နှစ်-----/မသိပါ
- (၃) ဤစီမံချက်ကို မြို့နယ်မှအတည်ပြုခဲ့ပါသလား? ပြုခဲ့ပါသည်/မပြုခဲ့ပါ/မသိပါ

(စ) ခရီးအကွာအဝေး

- (၁) ဤကျေးရွာ၏ပတ်ဝန်းကျင်မှ ၎င်းကျေးရွာအုပ်စု၏ပတ်ဝန်းကျင်ထိ ခရီးပိုင်မည်မျှကွာဝေးသနည်း? ၅ မိုင်-----/မသိပါ
- (၂) ဤကျေးရွာမှ ၎င်းကျေးရွာအုပ်စု၏ပတ်ဝန်းကျင်ထိ သွားလာရတွင်ကြာမြင့်သည့်အချိန်

ခြောက်သွေ့ရာသီတွင်ကြာချိန် ၁၀ မိနစ် ထော်လာဂျီ/မော်တော်ဆိုင်ကယ်/ခြေလှုပ်/လား/မော်တော်ဘုတ်/အခြား-----

မိုးရာသီတွင်ကြာချိန် ၁၀ မိနစ် ထော်လာဂျီ/မော်တော်ဆိုင်ကယ်/ခြေလှုပ်/လား/မော်တော်ဘုတ်/အခြား-----

(ဆ) ပတ်ဝန်းကျင်ဆိုင်ရာ သဘာဝဘေးအန္တရာယ်

- ဤကျေးရွာတွင် ရေကြီးခြင်းကို သဘာဝဘေးအန္တရာယ်ကျရောက်မှုခြင်း ရှိပါသလား။
- မရှိပါ ရှိပါသည် ရှိလျှင်ဖော်ပြပါ ရေထက်မြက်ခြင်း



(၈) ကျေးရွာတွင် ဖွဲ့စည်းထားသော အဖွဲ့အစည်းများ
 လူထုဗဟိုပြုစီမံကိန်းမတိုင်မီ ဤကျေးရွာတွင် ကျေးရွာဖွံ့ဖြိုးရေးအတွက် အစိုးရ (သို့) ရွာသားများကိုယ်တိုင်(သို့) စီမံကိန်းတစ်ခုခုမှ
 ဖွဲ့စည်းထားသည့် အဖွဲ့အစည်းများရှိပါသလား။

- (၁) ယဉ်ကျေးရေး အဖွဲ့အစည်း ပါ အစာ စီမံကိန်း၊ လုပ်ငန်း၊ ဆေးကုသမှုများ ပြုလုပ်ပါသည်။
- (၂) ကျေးရွာ ဖွံ့ဖြိုးရေး အဖွဲ့အစည်း ကျေးရွာ စက်တော်များ၊ ဆေးကုသမှုများ ပြုလုပ်ပါသည်။

ကျေးရွာခေါင်းဆောင်

အမည် - ဦးတင်အောင်

လက်မှတ် နေ့စွဲ ၁၄.၁.၂၀၁၇

လူထုစည်းရုံးရေးမှူး

အမည် ဒေါ်ခင်မြင့်မြင့်

လက်မှတ်
 နေ့စွဲ - ၁၄.၁.၂၀၁၇



ပုံစံ - ၈ - ၁ ကျေးရွာအခြေခံအချက်အလက်များ (Form PC 1)

လမ်းညွှန်ချက်၊ ကျေးရွာတစ်ရွာသို့ ပထမဆုံးမိတ်ဆက်ခရီး သွားရောက်သောအခါ လူထုစည်းရုံးရေးမှူးသည် ကျေးရွာခေါင်းဆောင်များအား ကျေးရွာအချက်အလက်များကို မေတ္တာရပ်ခံ၍ တောင်းခံရသည်။ ဤအချက်အလက်များကို စီမံကိန်းစိတ်ဆက်အစည်းဝေးမတိုင်မီတောင်းခံရမည်။ စီမံကိန်းစိတ်ဆက်အစည်းဝေးတွင် လူထုစည်းရုံးရေးမှူးသည် ဤအချက်အလက်များအား စစ်ဆေးပြီး မှန်ကန်အောင်ပြုလုပ်ရမည်။ ပြီးနောက်တွင် လူထုစည်းရုံးရေးမှူးမှ သတင်းအချက်အလက်ထံသို့ Tablets တွင် ဖြည့်သွင်းရမည်။

ကျေးရွာခေါင်းဆောင် အမည် ဦးတင်စွေ	ကျေးရွာခေါင်းဆောင်၏ ဝန်ထုတ်အမှတ် ၀၇ ၃၅၇၈၆၀၆၃၈	လူထုစည်းရုံးရေးမှူး၏ အမည် ဒေါ်ခင်မာ-လှိုင်
ပြည်နယ်/တိုင်းဒေသကြီး စစ်ကိုင်း	မြို့နယ် ပင်လယ်သာ	ကျေးရွာအုပ်စု တောမြို့နယ်
		ကျေးရွာ ဒီပဲယင်း

က၊ လူဦးရေ

လူမျိုးစု	အိမ်ထောင်စုအရေအတွက်	ကိုးကွယ်သည့်ဘာသာ	အိမ်ထောင်စုအရေအတွက်
လူမျိုးစု (၁) မြန်မာ	၁၇၀	ဘာသာ (၁) မြန်မာ	၁၇၀
လူမျိုးစု (၂) -----		ဘာသာ (၂) -----	
လူမျိုးစု (၃) -----		ဘာသာ (၃) -----	
လူမျိုးစုရော အခြား -----		ဘာသာရော အခြား -----	
အရေအတွက်			
မသန်စွမ်းသူများ သက်ကြီးရွယ်အိုများ (၆၅ နှစ် နှင့် အထက်) စံသဘောအရောင်	၇ - ၂၀ ဦး၊ ၆ - ၃၃ ဦး ဒေါ်မာ - ၅၄ ဦး	မိစ္ဆာဘာသာ	၄၄ စု

လူဦးရေ	အမျိုးသား (အရေအတွက်)	အမျိုးသမီး (အရေအတွက်)
လူမျိုးစု (၁) မြန်မာ	၄၉၆ ဦး	၄၁၇ ဦး
လူမျိုးစု (၂) -----		
လူမျိုးစု (၃) -----		
အခြား		
အိမ်ထောင်စုစီး	၁၂၀ ဦး	၅၀ ဦး

(ခ) အခြေခံအထောက်အပံ့ အသုံးအဆောင်များ

စာသင်ကျောင်း	အမှတ် ခြံစိမ်း	ကျန်းမာရေး	အမှတ် ခြံစိမ်း	ဘာသာရေး အဆောက် အအုံများ	အမှတ် ခြံစိမ်း
အသက်တန်းကျောင်း	<input type="checkbox"/>	ဆေးရုံ	<input type="checkbox"/>	စေတီ	<input checked="" type="checkbox"/>
အလယ်တန်းကျောင်း	<input type="checkbox"/>	ကျန်းမာရေးဌာန	<input type="checkbox"/>	ဘုန်းကြီးကျောင်း	<input checked="" type="checkbox"/>
မူလတန်းကျောင်း	<input checked="" type="checkbox"/>	ကျန်းမာရေးဌာနခွဲ	<input type="checkbox"/>	ဟိန္ဒူဘုရားကျောင်း	<input type="checkbox"/>
မူကြိုကျောင်း	<input checked="" type="checkbox"/>	ဆေးပေးခန်း	<input type="checkbox"/>	ခရစ်ယာန်ကျောင်း	<input type="checkbox"/>
အခြား	<input type="checkbox"/>	အခြား	<input checked="" type="checkbox"/>	ဗလီ	<input type="checkbox"/>
				အခြား	<input type="checkbox"/>
မှတ်ချက်		မှတ်ချက်		မှတ်ချက်	



(ဂ) ကျွမ်းကျင်သူများမှတ်တမ်း (ကျေးရွာတွင်နေထိုင်သော သို့မဟုတ် တာဝန်များမှလွတ်နေသော ကျွမ်းကျင်သူများ)

	(၁) စာသင်ကျောင်း		(၂) ကျန်းမာရေး		(၃) လက်မှုပညာရှင်			
	ရွာတွင်နေထိုင်သူ	အခြားရွာမှလာသူ	ရွာတွင်နေထိုင်သူ	အခြားရွာမှလာသူ	ရွာတွင်နေထိုင်သူ	အခြားရွာမှလာသူ		
မူလတန်းပြဆရာ/မ	<input checked="" type="checkbox"/>	<input type="checkbox"/>	ဆရာဝန်	<input type="checkbox"/>	<input type="checkbox"/>	လက်သမား	<input checked="" type="checkbox"/>	<input type="checkbox"/>
အထက်တန်းပြဆရာ/မ	<input checked="" type="checkbox"/>	<input type="checkbox"/>	လက်ထောက်ကျန်းမာရေးမှူး	<input type="checkbox"/>	<input type="checkbox"/>	ပန်းရံ	<input checked="" type="checkbox"/>	<input type="checkbox"/>
အလယ်တန်းပြဆရာ/မ	<input checked="" type="checkbox"/>	<input type="checkbox"/>	အမျိုးသမီးကျန်းမာရေးဆရာမ	<input checked="" type="checkbox"/>	<input type="checkbox"/>	လျှပ်စစ်ကျွမ်းကျင်ပီးသမား	<input type="checkbox"/>	<input type="checkbox"/>
မူကြိုဆရာ/မ	<input checked="" type="checkbox"/>	<input type="checkbox"/>	သားဖွားဆရာမ	<input checked="" type="checkbox"/>	<input type="checkbox"/>	ရေပိုက်သွယ်သူ	<input type="checkbox"/>	<input type="checkbox"/>
အခြား	<input type="checkbox"/>	<input type="checkbox"/>	ပြည်သူ့ကျန်းမာရေးလုပ်သား	<input checked="" type="checkbox"/>	<input type="checkbox"/>	စက်ပြင်ဆရာ	<input checked="" type="checkbox"/>	<input type="checkbox"/>
မှတ်ချက်			မှတ်ချက်			မှတ်ချက်		

(ဃ) ကျေးရွာသို့ ရောက်ရှိနိုင်သည့် လမ်းအခြေအနေ / ကျေးရွာတစ်ရွာသည် ၎င်း၏ ကျေးရွာအုပ်စုနှင့် ဆက်သွယ်ထားသော လမ်းအခြေအနေ (အောက်ပါပုံကိုကိုးပါ)

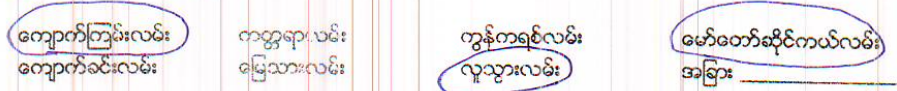

(င) ကျေးရွာဖွံ့ဖြိုးမှုစီမံချက်

(၁) လူထုပတ်ဝန်းကျင်ထိခိုက်မှုမရှိစေရန် ဤကျေးရွာတွင်ကျေးရွာဖွံ့ဖြိုးမှုစီမံချက်ရှိခဲ့ပါသလား? ပိုင်းပါ

(၂) ရှိခဲ့ပါလျှင် ဤစီမံချက်ကို မည်သည့် ခုနှစ်တွင်ပြင်ဆင်ခဲ့ပါသနည်း? ရှိပါသည်/မရှိပါ/မသိပါ

(၃) ဤစီမံချက်ကို မြို့နယ်မှအတည်ပြုခဲ့ပါသလား? နှစ်-----/မသိပါ

ပြုခဲ့ပါသည်/မပြုခဲ့ပါ /မသိပါ

(စ) ရိုးအက္ခရာအဝေး

(၁) ဤကျေးရွာ၏ပတ်ဝန်းကျင် ၎င်းကျေးရွာအုပ်စု၏ပတ်ဝန်းကျင်အထိ ခရီးခိုင်းမည်မျှကွာဝေးသနည်း? ၁ မိုင်-----/မသိပါ

(၂) ဤကျေးရွာမှ ၎င်းကျေးရွာအုပ်စု၏ပတ်ဝန်းကျင် သွားလာရာတွင်ကြာမြင့်သည့်အချိန်။

ခြောက်သွေ့ရာသီတွင်ကြာချိန် ၁၀ မိနစ် ထော်လာဂျီ/မော်တော်ဆိုင်ကယ်/ခြေလျင်/လား/မော်တော်ဘုတ်/အခြား -----

မိုးရာသီတွင်ကြာချိန် ၁၀ မိနစ် ထော်လာဂျီ/မော်တော်ဆိုင်ကယ်/ခြေလျင်/လား/မော်တော်ဘုတ်/အခြား -----

(ဆ) ပတ်ဝန်းကျင်ဆိုင်ရာ သဘာဝဘေးအန္တရာယ်

ဤကျေးရွာတွင် ရေကြီးခြင်းကိုသို့ သဘာဝဘေးအန္တရာယ်ကျရောက်ဖူးခြင်း ရှိပါသလား။

မရှိပါ ရှိပါသည် ရှိလျှင်ဖော်ပြပါ -----

(ဇ) ကျေးရွာတွင် ဖွဲ့စည်းထားသော အဖွဲ့အစည်းများ

လူထုပတ်ဝန်းကျင်ထိခိုက်မှုမရှိစေရန် ဤကျေးရွာတွင် ကျေးရွာဖွံ့ဖြိုးရေးအတွက် အစိုးရ (သို့) ရွာသားများကိုယ်တိုင်(သို့) စီမံကိန်းတစ်ခုခုမှ ဖွဲ့စည်းထားသည့် အဖွဲ့အစည်းများရှိပါသလား။

(၁) ပေမိုင်အက်အဖွဲ့အစည်း (၁၉၈၅ ခုနှစ်)

(၂) ကျေးရွာဖွံ့ဖြိုးရေး (ကျေးရွာကော်မတီ)



(၅) အထွေထွေအုပ်ချုပ်ရေး ဦးစီးဌာန (GAD) မှ မှတ်တမ်းတင်ထားခြင်း
 ဤကျေးရွာသည် အထွေထွေအုပ်ချုပ်ရေး ဦးစီးဌာန (GAD) မှ မှတ်တမ်းတင်ထားမှု ရှိပါသလား။
 မရှိပါ ရှိပါသည်

ကျေးရွာခေါင်းဆောင်

အမည် ဦးတင်ဌေ

လက်မှတ် ၂၀၂၄ ခုနှစ် ၂.၁၀.၂၀၁၇

လူထုစည်းရုံးရေးမှူး

အမည် ဒေါ်ခင်အေးမြင့်



၁၀။ ပုံစံ ၈-၂။ စီမံကိန်းစက်ဝန်းအချိန်ဇယား

ပုံစံ ၈-၂ - စီမံကိန်းအချိန်ဇယား (FORM PC-3)

လမ်းညွှန် သတ်မှတ်ရာ စည်းရုံးရေးများ (C/ITF) များက ကျေးဇူးနှင့် ကျေးဇူးတင်စွာ စီမံကိန်းထပ်မံပြုလုပ်ခြင်း ပြုလုပ်ခွင့်ရန်။		<input type="checkbox"/> ပ.နစ် <input type="checkbox"/> ဒ.နစ် <input type="checkbox"/> တ.နစ် <input type="checkbox"/> စ.နစ်	
စည်းရုံးရေးအမည် - ၆၈၅၆၆၆၆၆၆၆	ရက်စွဲ ၇.၅.၂၀၂၆	ကျေးဇူးတင်စွာ စီမံကိန်း	ကျေးဇူးတင်စွာ စီမံကိန်း
ပြည်နယ်/တိုင်းဒေသကြီး/အ.က.လ.ဒ.	မြို့နယ် မင်္ဂလာဒုံ	အစည်းအဝေး တက်ရောက်သူ	
စီမံကိန်းအဆင့်		ရက်စွဲ	အစည်းအဝေး တက်ရောက်သူ
		စ ရက်	အစည်းအဝေး တက်ရောက်သူ
		ပြီး ရက်	ကျား
		မ	အိမ်ထောင်စု
		စု	တိုင်းရင်းသား
(၁) ပထမအစည်းအဝေး၊ ကော်မတီဖွဲ့စည်းခြင်း		၇.၃.၂၀၂၆	၄၃
(၂) ဒုတိယအစည်းအဝေး၊ ကျေးဇူးတင်စွာ စီမံကိန်း ရေးဆွဲခြင်း		၇.၃.၂၀၂၆	၆၀
(၃) ကျေးဇူးတင်စွာ စီမံကိန်း ဆုံးဖြတ်ချက်		၇.၃.၂၀၂၆	၆၀
(၄) မြို့နယ်စီမံကိန်းရေးဆွဲရေးနှင့် အကောင်အထည်ဖော်ရေး ကော်မတီ အတည်ပြုချက်		၇.၃.၂၀၂၆	၆၀
(၅) ကျေးဇူးတင်စွာ အစီရင်ခံစာ ပြုစုခြင်း		၇.၃.၂၀၂၆	၆၀
(၆.၁) စီမံကိန်း လုပ်ငန်းစဉ် ပြင်ဆင်မှု အစည်းအဝေး (ပုဂ္ဂိုလ်)		၇.၃.၂၀၂၆	၆၀
(၆.၂) စီမံကိန်း လုပ်ငန်းစဉ် ပြင်ဆင်မှု အစည်းအဝေး (ဒုက္ခသည်)		၇.၃.၂၀၂၆	၆၀
(၆.၃) စီမံကိန်း လုပ်ငန်းစဉ် ပြင်ဆင်မှု အစည်းအဝေး (တက္ကသိုလ်)		၇.၃.၂၀၂၆	၆၀
(၆.၄) စီမံကိန်း လုပ်ငန်းစဉ် ပြင်ဆင်မှု အစည်းအဝေး (ကျေးလက်)		၇.၃.၂၀၂၆	၆၀
(၆.၅) စီမံကိန်း လုပ်ငန်းစဉ် ပြင်ဆင်မှု အစည်းအဝေး (ပစ္စည်းကြမ်း)		၇.၃.၂၀၂၆	၆၀
(၇) လုပ်ငန်း အကောင်အထည်ဖော်ခြင်း		၇.၃.၂၀၂၆	၆၀
(၈.၁) ကျေးဇူးတင်စွာ လုပ်ငန်း တိုးတက်မှု တင်ပြခြင်းအစည်းအဝေး (ပုဂ္ဂိုလ်)		၇.၃.၂၀၂၆	၆၀
(၈.၂) ကျေးဇူးတင်စွာ လုပ်ငန်း တိုးတက်မှု တင်ပြခြင်းအစည်းအဝေး (ဒုက္ခသည်)		၇.၃.၂၀၂၆	၆၀
(၈.၃) ကျေးဇူးတင်စွာ လုပ်ငန်း တိုးတက်မှု တင်ပြခြင်းအစည်းအဝေး (တက္ကသိုလ်)		၇.၃.၂၀၂၆	၆၀
(၈.၄) ကျေးဇူးတင်စွာ လုပ်ငန်း တိုးတက်မှု တင်ပြခြင်းအစည်းအဝေး (ကျေးလက်)		၇.၃.၂၀၂၆	၆၀
(၈.၅) ကျေးဇူးတင်စွာ လုပ်ငန်း တိုးတက်မှု တင်ပြခြင်းအစည်းအဝေး (ပစ္စည်းကြမ်း)		၇.၃.၂၀၂၆	၆၀
(၉) အတည်အကျ စစ်ဆေးခြင်း		၇.၃.၂၀၂၆	၆၀
(၁၀) လူထုဝတ်ဆေးမှု		၇.၃.၂၀၂၆	၆၀



ပုံစံ ၈-၂ - စီမံကိန်းတော်ဝန်အချိန်ဇယား (PC 2)

လမ်းညွှန်ချက်သက်ဆိုင်ရာလုပ်ငန်းများ/လက်ထောက်နည်းပညာနည်းပညာများမှ စီမံကိန်းတော်ဝန်အဆင့်တစ်ခုစီ ပြန်လည်ကောက်ယူခြင်းနှင့် ကျေးဇူးတင်စွာ အတွက်ညွှန်ပေးကြည့်သွင်းရမည်။
 စည်းရုံးရေးမှူး/ဝန်ထမ်း အမည် - ၈.၅၆၆၁၄၄

၈၄.၆ ၂၀-၂-၂၀၂၆
 ပြည်နယ်/တိုင်း စစ်လွှတ်တော်
 စီမံကိန်းအဖွဲ့ဝင်ကြမ်းစာ
 ကျေးဇူးတင်စွာ - ၈၀၁၆၃၆၂
 ကျေးဇူးတင်စွာ - ၁၆၆၂၀၁၆၂

စီမံကိန်းထောင်ရွက်ပုံအဆင့်များ	နေ့စွဲ		အရည်အသွေးထွက်တော်ဝန်အချိန်ဇယား			လူမျိုးစု တော်ဝန်အချိန်ဇယား
	စတင်သည့်နေ့	ပြီးဆုံးသည့်နေ့	အချိန်သားအရေအတွက်	အချိန်သားအရေအတွက်	အိမ်ထောင်စုအရေအတွက်	
၁. ကျေးဇူးတင်စွာ စီမံကိန်းအရည်အသွေး	၂၇.၁.၂၀၂၆	၂၇.၁.၂၀၂၆	၁၀၀	၁၀၀	၁၆၇	မမာ ၂၀၀၈
၂. ကျေးဇူးတင်စွာ စီမံကိန်းအရည်အသွေး	၂၈.၁.၂၀၂၆	၂၈.၁.၂၀၂၆	၁၀၀	၁၀၀	၁၆၇	မမာ ၂၀၂၇
၃. ကျေးဇူးတင်စွာ လုပ်ငန်းဆောင်ရွက်ရမည့်အရည်အသွေး						
၄. ပြန်လည်ကောက်ယူခြင်းစီမံကိန်းအရည်အသွေး			မလို	မလို	မလို	မလို
၅. ပြန်လည်ကောက်ယူခြင်းစီမံကိန်းအရည်အသွေး	၁၀.၃.၁၆	၁၀.၃.၁၆	၁၄	၁၄	၁၀၈	မမာ ၂၀၀၈
၆. စီမံကိန်းလုပ်ငန်းစဉ်စီမံကိန်းအရည်အသွေး	မလို	မလို	မလို	မလို	မလို	မလို
၆.၀၁ စီမံကိန်းလုပ်ငန်း အကောင်အထည်ဖော်ရေးအစီအစဉ် ရေးဆွဲခြင်း						
၆.၀၂ ပယ်ဖျက်ရေးအစီအစဉ် ရေးဆွဲခြင်း	၁၀.၃.၁၆	၁၆.၃.၂၆	၂၆	၂၆	၁၅၂	မမာ ၂၀၂၇



ပီပတ်နစ်ဆောင်ရွက်မှုအဆင့်များ	နေ့စွဲ		အမျိုးသားအရေအတွက်	အမျိုးသမီးအရေအတွက်	အစည်းအဝေးတွင်တက်ရောက်သူအရေအတွက်	လူမျိုးစု တက်ရောက်သူ အရေအတွက် လူမျိုးစုအမည်
	စတင်သည့်နေ့	ပြီးဆုံးသည့်နေ့				
၆. ဥပသက္ကာရေးရာနံကျမှ လျာထားအစီအစဉ် ရေးဆွဲခြင်း	၁၀-၃-၁၈	၁၀-၃-၁၉	၇၆	၇၂	၁၅၁	အဇာ
၆.၄၊ ပြင်းထန်အစီအစဉ် ရေးဆွဲခြင်း	၁၀-၃-၁၉	၁၀-၃-၁၉	၇၆	၇၂	၁၅၁	အဇာ
၇. ပီပတ်နစ်လုပ်ငန်းခွဲ တိုးတက်မှု စောင့်ကြည့်လေ့လာအစည်းအဝေး	မရှိ	မရှိ	မရှိ	မရှိ	မရှိ	မရှိ
၇.၁၊ အစည်းအဝေး ပထမအကြိမ်						
၇.၂၊ အစည်းအဝေး ဒုတိယအကြိမ်						
၇.၃၊ အစည်းအဝေး တတိယအကြိမ်						
၈. ပီပတ်နစ်လုပ်ငန်းခွဲ အပြီးသတ်စစ်ဆေးခြင်း အစည်းအဝေး						
၉. လူထုဝတ်ဆေးခွဲအစည်းအဝေး						



ပုံစံ - ၈ - ၂ - စီမံကိန်းစက်ဝန်းသင်္ချာ (PC 2)

လမ်းညွှန်ရွာက သက်ဆိုင်ရာလူထုစည်းရုံးရေးမှူး/လက်ထောက်နည်းပညာနည်းပညာမှူးများမှ စီမံကိန်းစက်ဝန်းအဆင့်တစ်ခုစီပြီးစီးတိုင်း ကျေးရွာနှင့် ကျေးရွာအုပ်စုအတွက် ဤပုံစံကို ပြည့်စုံစွာဖြည့်သွင်းရမည်။

စည်းရုံးရေးမှူး/ဝန်ထမ်း အမည် ကျော်စွာအောင်

နေ့စွဲ ၁၅.၁၀.၂၀၁၇ စက်ဝန်းအားအမှတ်ခြိပ်ပါ စက်ဝန်း(၁) စက်ဝန်း(၂) စက်ဝန်း(၃)

ပြည်နယ်/တိုင်း ခရိုင် မြို့နယ် ပင်မပျဉ်းပုံ ကျေးရွာအုပ်စု ဝေကင်း ကျေးရွာ ဆွဲယာ

စီမံကိန်းအဆင့်အမျိုးအမည်များ	နေ့စွဲ		အစည်းအဝေးတွင်တက်ရောက်သူအရေအတွက်			
	စတင်သည့်နေ့	ပြီးဆုံးသည့်နေ့	အမျိုးသားအရေအတွက်	အမျိုးသမီးအရေအတွက်	အိမ်ထောင်စုအရေအတွက်	လူမျိုးစုထက်ရောက်သူအရေအတွက်နှင့်လူမျိုးစုအမည်
၁။ ကျေးရွာစီမံကိန်း စိတ်ဆက်အစည်းအဝေး	၁၅.၁၀.၁၇	၁၅.၁၀.၁၇	၅၈	၇၉	၁၁၇	၁၁၇ မမာ
၂။ ကျေးရွာဖွံ့ဖြိုးရေး စီမံချက်ရေးဆွဲခြင်းအစည်းအဝေး	၁၅.၁၀.၁၇	၁၅.၁၀.၁၇	၃၁	၆၈	၉၉	၉၉ မမာ
၃။ ကျေးရွာအုပ်စု လုပ်ငန်းဆုံးဖြတ်ချက်ချသည့်အစည်းအဝေး	၂၁.၁၀.၁၇	၂၁.၁၀.၁၇	၃၆	၁၉	၅၅	၅၅ မ
၄။ မြို့နယ်အဆင့် စီမံကိန်းရေးဆွဲရေး နှင့် အကောင်အထည်ဖော်ရေးကော်မတီ၏ စီမံကိန်း သုံးသပ်မှုအစည်းအဝေး			မလို	မလို	မလို	မလို
၅။ မြို့နယ် စီမံကိန်းရေးဆွဲရေး နှင့် အကောင်အထည်ဖော်ရေး ကော်မတီ၏ဆုံးဖြတ်မှုကို ရွာသို့ အသိပေးအကြောင်းကြားသည့် အစည်းအဝေး						
၆။ စီမံကိန်းလုပ်ငန်းစွဲစီမံချက်ရေးဆွဲခြင်းအစည်းအဝေး						
၆.၁။ စီမံကိန်းလုပ်ငန်း အကောင်အထည်ဖော်ရေးအစီအစဉ် ရေးဆွဲခြင်း						



ဇယား - ၈-၂ - စီမံကိန်းအင်အားစနစ်အချိန်ဇယား (PC 2)

လမ်းညွှန်ချက်: သက်ဆိုင်ရာလုပ်ငန်းစဉ်များ/လက်ထောက်နည်းပညာများ/စီမံကိန်းစက်ဝန်းအဆင့်တစ်ခုစီကြီးစီးတိုင်း ကျေးရွာအုပ်စုအတွက် ဤပုံစံကို ပြည့်စုံစွာ ဖြည့်သွင်းရမည်။

စည်းရုံးရေးမှူး/ဝန်ထမ်း အမည် - ဒေါ်ခင်မာမာ

နေ့စွဲ ၂.၁၀.၂၀၁၇ စက်ဝန်း(၁) စက်ဝန်း(၂) စက်ဝန်း(၃) စက်ဝန်း(၄)

ပြည်နယ်/တိုင်း စစ်ကိုင်း မြို့နယ် - ဝမ်းလတ်ကျေးရွာအုပ်စု ကျေးရွာ ဆွေယု

စီမံကိန်းအောင်မြင်မှုအဆင့်များ	နေ့စွဲ		အစည်းအဝေးတွင်တက်ရောက်သူအရေအတွက်			
	စတင်သည့်နေ့	ပြီးဆုံးသည့်နေ့	အချိုးသား အရေအတွက်	အချိုးသမီး အရေအတွက်	အိမ်ထောင်စု အရေအတွက်	လူမျိုးစုတစ်ရပ်စု အရေအတွက် နှင့် လူမျိုးစုအမည်
၁။ ကျေးရွာစီမံကိန်း စိတ်ဆက်အစည်းအဝေး	၂.၁၀.၂၀၁၇	၂.၁၀.၂၀၁၇	၄၄	၉၀	၁၂၄	၁၃၄ ၈၈၁
၂။ ကျေးရွာမှ မြို့ရေး စီမံချက်ရေးဆွဲခြင်း အစည်းအဝေး	၂.၁၀.၂၀၁၇	၂.၁၀.၂၀၁၇	၄၄	၉၀	၁၂၄	၁၃၄ ၈၈၁
၃။ ကျေးရွာအုပ်စု လုပ်ငန်းဆောင်ရွက်ချက်ချာသည့် အစည်းအဝေး	၂.၁၂.၂၀၁၇	၂.၁၂.၂၀၁၇	၁၅	၁၃	၂၈	၂၈ ၈
၄။ မြို့နယ်အဆင့် စီမံကိန်းရေးဆွဲရေး နှင့် အကောင်အထည်ဖော်ရေးကော်မတီ၏ စီမံကိန်း သုံးသပ်မှု အစည်းအဝေး			မလို	မလို	မလို	မလို
၅။ မြို့နယ် စီမံကိန်းရေးဆွဲရေး နှင့် အကောင်အထည်ဖော်ရေး ကော်မတီ၏ဆုံးဖြတ်ချက် ရှာသို့ အသိပေး အကြောင်းကြားသည့် အစည်းအဝေး	၄.၁၂.၂၀၁၇	၄.၁၂.၂၀၁၇	၃၁	၇၅	၁၀၆	၁၀၆ ၈၈၁
၆။ စီမံကိန်းလုပ်ငန်းဆိုင်ရာစီမံချက်ရေးဆွဲခြင်း အစည်းအဝေး	၆.၁၂.၂၀၁၇	၆.၁၂.၂၀၁၇	၃၁	၇၅	၁၀၆	၁၀၆ ၈
၆.၁။ စီမံကိန်းလုပ်ငန်း အကောင်အထည်ဖော်ရေးအစီအစဉ် ရေးဆွဲခြင်း	၆.၁၂.၂၀၁၇	၆.၁၂.၂၀၁၇	၃၁	၇၅	၁၀၆	၁၀၆ ၈



၁၁။ ပုံစံ ၈-၃။ ကျေးရွာဖွံ့ဖြိုးရေးဦးစားပေးအစီအစဉ်

ပုံစံ - ၈-၄ - ကျေးရွာမျှော်မှန်းချက် (FORM PC 4)

လမ်းညွှန်။ ကျေးရွာမျှော်မှန်းချက် အစည်းအဝေးအပြီးတွင် ကျေးရွာ စီ/ထောက်သည် လူထုစည်းရုံးရေးမှူး၏ အကူအညီဖြင့် ဤပုံစံကို ဖြည့်သွင်းရမည်။ လူထုစည်းရုံးရေးမှူး၏ ရန်ပုံငွေသာမဟုတ်၊ အခြားရန်ပုံငွေများ အပါအဝင် အခက်အခဲအားလုံး၊ ဦးစားပေး အစီအစဉ်များ၊ လုပ်ငန်းစဉ်များပါ ရေးသွင်းပါ။

စည်းရုံးရေးမှူးအမည် ဒေါ် ဇော်စုစု

ရက်စွဲ။ ၇-၃-၂၀၁၅ ပ နှစ် ဒု နှစ် တ နှစ် စ နှစ်

ပြည်နယ်/ တိုင်းဒေသကြီး စစ်ကိုင်း မြို့နယ် မင်္ဂလာဒုံ ကျေးရွာအုပ်စု စောင်းချို ကျေးရွာ ဆိုင်ယာကြီး

(က) အခက်အခဲများ (အဓိက အခက်အခဲများအနက် အနည်းဆုံး ၅ ခု ရေးပါ)

အမျိုးသားများဘက်မှ တင်ပြသော အခက်အခဲများ	အမျိုးသမီးများဘက်မှ တင်ပြသော အခက်အခဲများ
၁ စာသင်ကျောင်း မရပါ။	၁ စာသင်ကျောင်း မရပါ။
၂ စားနပ်ရိက္ခာ အခက် (ကုန်)	၂ မရပါ။
၃ စာကြည့်တိုက် မရပါ။	၃ စားနပ်ရိက္ခာ အခက် (ကုန်)
၄ မူကြိုကျောင်း မရပါ။	၄ စာကြည့်တိုက် မရပါ။
၅ စာသင်ကျောင်း မရပါ။	၅ မူကြိုကျောင်း မရပါ။

(ခ) မျှော်မှန်းချက် နောက် ၅ နှစ်ကြာကာလတွင် ကျေးရွာဖွံ့ဖြိုးမှုအတွက် အဓိက ရည်မှန်းချက်များ (၅ ခု)

အမျိုးသားများဘက်မှ တင်ပြသော ရည်မှန်းချက်	အမျိုးသမီးများဘက်မှ တင်ပြသော ရည်မှန်းချက်
၁ စာသင်ကျောင်း ဖွင့်ပြီး ပြီးစီးခြင်း	၁ စာသင်ကျောင်း မရပါ။
၂ စားနပ်ရိက္ခာ အခက် ပျောက်ကင်းခြင်း	၂ စားနပ်ရိက္ခာ အခက် ပျောက်ကင်းခြင်း
၃ စာကြည့်တိုက် ဖွင့်ပြီး ပြီးစီးခြင်း	၃ စားနပ်ရိက္ခာ အခက် ပျောက်ကင်းခြင်း
၄ မူကြိုကျောင်း ဖွင့်ပြီး ပြီးစီးခြင်း	၄ စာကြည့်တိုက် ဖွင့်ပြီး ပြီးစီးခြင်း
၅ စာသင်ကျောင်း ဖွင့်ပြီး ပြီးစီးခြင်း	၅ မူကြိုကျောင်း ဖွင့်ပြီး ပြီးစီးခြင်း

(ဂ) ကျေးရွာတွင် ၃ နှစ်အတွင်း ဆောင်ရွက်မည့် ဦးစားပေး လုပ်ငန်းများ (လူထုစည်းရုံးရေးမှူး၏ ရန်ပုံငွေသာမဟုတ်၊ အခြားရန်ပုံငွေများအတွက်ပါ ရေးသွင်းပြီး လူထုစည်းရုံးရေးမှူး၏ ရန်ပုံငွေဖြင့် ဆောင်ရွက်မည့် လုပ်ငန်းကို ခြစ်ပါ)

ကျေးရွာ ဦးစားပေး ဖွံ့ဖြိုးရေး လုပ်ငန်းများ	ကျား/ မ/ ကျား+မ တင်ပြချက်	လူထုစည်းရုံးရေးမှူး၏ ဆောင်ရွက်ရန် အမှန်ဖြစ်ပါ	ခန့်မှန်း ကုန်ကျငွေ	ခန့်မှန်း အကျိုးပြုဦးရေ
၁ စာသင်ကျောင်း ဖွင့်ခြင်း	ကျား+မ	✓	၇၅၀၀၀၀၀	၅၆၀
၂ စာသင်ကျောင်း ဖွင့်ခြင်း	ကျား+မ	✓	၁၀၀၀၀၀၀၀	၅၇
၃ မူကြိုကျောင်း ဖွင့်ခြင်း	ကျား+မ	✓	၁၀၀၀၀၀၀၀	၁၇
၄ စာသင်ကျောင်း မရပါ။	ကျား+မ	✓	၂၀၀၀၀၀၀၀	၅၇
၅ စားနပ်ရိက္ခာ အခက် ပျောက်ကင်းခြင်း	မ	✓	၃၀၀၀၀၀၀၀	၅၆၀
၆ စားနပ်ရိက္ခာ အခက် ပျောက်ကင်းခြင်း	ကျား+မ	✓	၃၀၀၀၀၀၀၀	၅၆၀

ကျေးရွာစီမံကိန်း အထောက်အကူပြု ကော်မတီ ဥက္ကဋ္ဌ အတည်ပြုချက်

လက်မှတ်

(Signature)

ရက်စွဲ

၇.၃.၂၀၁၅



ပုံစံ - ၈-၄ - ကျေးရွာမျှော်မှန်းချက် (FORM PC 4)

လမ်းညွှန်။ ကျေးရွာမျှော်မှန်းချက် အစည်းအဝေးအပြီးတွင် ကျေးရွာ စီ/ထောက်သည် လူထုစည်းရုံးရေးမှူး၏ အကူအညီဖြင့် ဤပုံစံကို ဖြည့်သွင်းရမည်။ လူထုဗဟိုပြုစီမံကိန်း ရန်ပုံငွေသာမဟုတ်၊ အခြားရန်ပုံငွေများ အပါအဝင် အခက်အခဲအားလုံး၊ ဦးစားပေး အစီအစဉ်များ၊ လုပ်ငန်းစဉ်များပါ ရေးသွင်းပါ။

စည်းရုံးရေးမှူးအမည်

ရက်စွဲ။ ၀ နှစ် ၃ နှစ် ၀၅ နှစ် ၀၈ နှစ်

ပြည်နယ်/ တိုင်းဒေသကြီး၊ မြို့နယ်၊ ကျေးရွာအုပ်စု၊ ကျေးရွာ

(က) အခက်အခဲများ (အဓိက အခက်အခဲများအနက် အနည်းဆုံး ၅ ခု ရေးပါ)

အမျိုးသားများဘက်မှ တင်ပြသော အခက်အခဲများ	အမျိုးသမီးများဘက်မှ တင်ပြသော အခက်အခဲများ
၁ စာသင်ကျောင်းချစ်	၁ စာသင်ကျောင်းဖြူဖြူ (နှိပ်စား/အားခွဲ)
၂ အချစ်အကလေး (အချစ်အကလေး)	၂ စာသင်ကျောင်းချစ်
၃ ငါ့ကျောင်းလမ်းဖြူဖြူ	၃ ဖိသက်ရောက်မှု (၅၅) လုံး/စက်
၄ ကျောင်းခင်း အဆင်အတော်	၄ စာသင်ကျောင်းလမ်း (ခံစား)
၅ ကျေးရွာအုပ်စုအဖွဲ့ (၆) ခု	၅ ကလေး၊ ကလေးကွလီ

(ခ) မျှော်မှန်းချက် နောက် ၅ နှစ်ကြာကာလတွင် ကျေးရွာဖွံ့ဖြိုးမှုအတွက် အဓိက ရည်မှန်းချက်များ (၅ ခု)

အမျိုးသားများဘက်မှ တင်ပြသော ရည်မှန်းချက်	အမျိုးသမီးများဘက်မှ တင်ပြသော ရည်မှန်းချက်
၁ စာသင်ကျောင်း ချစ်ခင်အောင်မြင်မှု	၁ စာသင်ကျောင်းဖြူဖြူဖြူ ချစ်
၂ အချစ်အကလေးအကလေး	၂ စာသင်ကျောင်း ချစ်ခင်အောင်မြင်မှု
၃ ကလေးလမ်း များကျောင်းချစ်	၃ ဖိသက်ရောက်မှု (၅၅) လုံးဖြူဖြူ
၄ ကျောင်းခင်း အဆင်အတော် ကျောင်းချစ်	၄ စာသင်ကျောင်းလမ်း ခံစား အောင်မြင်မှု
၅ ခံစား (၆) ခုအောင်မြင်မှု	၅ ကလေး၊ ကလေးကွလီ ဖြူဖြူချစ်

(ဂ) ကျေးရွာတွင် ၃ နှစ်အတွင်း ဆောင်ရွက်မည့် ဦးစားပေး လုပ်ငန်းများ (လူထုဗဟိုပြုစီမံကိန်း ရန်ပုံငွေသာမဟုတ်၊ အခြားရန်ပုံငွေများအတွက်ပါ ရေးသွင်းပြီး လူထုဗဟိုပြုစီမံကိန်း ရန်ပုံငွေဖြင့် ဆောင်ရွက်မည့် လုပ်ငန်းကို ခြစ်ပါ)

ကျေးရွာ ဦးစားပေး ဖွံ့ဖြိုးရေး လုပ်ငန်းများ	ကျား/ မ/ ကျား+မ တင်ပြချက်	လူထုဗဟိုပြု စီမံကိန်းမှ ဆောင်ရွက်ရန် အမှန်ခြစ်ပါ	ခန့်မှန်း ကုန်ကျငွေ	ခန့်မှန်း အကျိုးပြုဦးရေ
၁ ကျောင်းခင်း အဆင်အတော်	၈ + ၈	/	၃၅၀၀၀၀၀	၁၀၄
၂ ဖိသက်ရောက်မှု (၅၅) လုံး/စက်	၈	/	၈၀၀၀၀၀၀	၈၅၀
၃ ကလေး၊ ကလေးကွလီ	၈ + ၈	/	၉၀၀၀၀၀၀	၁၀၄
၄ အချစ်အကလေး (အချစ်အကလေး)	၈ + ၈	/	၂၀၀၀၀၀၀၀	၈၅၀
၅ စာသင်ကျောင်း ချစ်ခင်	၈ + ၈	/	၈၀၀၀၀၀၀	၁၀၄
၆ အချစ်အကလေးအကလေး (၆) ခု	၈	/	၃၀၀၀၀၀၀၀	၈၅၀

ကျေးရွာစီမံကိန်း အထောက်အကူပြု ကော်မတီ ဥက္ကဋ္ဌ အတည်ပြုချက်

လက်မှတ်  ရက်စွဲ ၇.၃.၂၀၁၅



စဉ်	ကျေးရွာ ဦးစားပေး ဖွံ့ဖြိုးရေး လုပ်ငန်းများ	ကျား/မ/ ကျား+မ တင်ပြချက်	လူထုဗဟိုပြု စီမံကိန်းမှ ဆောင်ရွက်ရန် အမှန်ဖြစ်ပါ	ခန့်မှန်း ကုန်ကျငွေ	ခန့်မှန်း အကျိုးပြုဦးရေ
၁	စာကြည့်တိုက် ဖွဲ့စည်းခြင်း (ယ)	က+မ	✓	၇၅၀၀၀၀	၈၉၀
၂	စာသင်ကျောင်း ဖွဲ့စည်းခြင်း (မိုးကား/ဆေးချို) (ယ) က+မ	က+မ	✓	၁၀၀,၀၀၀,၀၀၀	၈၇
၃	မူကြိုကျောင်း ဖွဲ့စည်းခြင်း (အောင်/ဆေးချို) (ယ) က+မ	က+မ	✓	၁၀၀၀၀,၀၀၀	၁၇
၄	စာသင်ကျောင်းလမ်း ဖွဲ့စည်းခြင်း (ယ)	က+မ	✓	၂၀,၀၀၀,၀၀၀	၈၇
၅	လမ်းဖွဲ့စည်းခြင်း (ရွှေ-တောင်) ကျွန်းကြား (ယ) မ	မ	✓	၃၀,၀၀၀,၀၀၀	၈၉၀
၆	ဆေးလမ်းဆင်း (အောင်) (ခွ)	က+မ	✓	၃၀,၀၀၀,၀၀၀	၈၉၀
၇	ကျောင်းတိုက် အုတ်တင်တိုင်း (အောင်) (ခွ) က	က	✓	၃၅,၀၀၀,၀၀၀	၅၀၄
၈	မီးသတ်ရေးကုန် (ရွှေလှိုင်/တောင်) (ခွ) က+မ	က+မ	✓	၈၀၀,၀၀၀	၈၉၀
၉	ကတား၊ ကတားကွင်း (ခွ)	က+မ	✓	၉,၀၀၀,၀၀၀	၁၀၄
၁၀	ရွာချင်း ဆက်သွယ်ရေး (အောင်ကွင်း - (ရွှေလှိုင်/တောင်)) (ခွ) က	က	✓	၂,၀၀၀,၀၀၀	၈၉၀
၁၁	စာသင်ကျောင်း ကျောင်းတိုက်	က+မ	✓	၈၀၀,၀၀၀	၁၀၄
၁၂	ကျေးရွာ ချင်းဆက်သွယ်ရေး (အောင်) က	က	✓	၁၀,၀၀၀,၀၀၀	၈၉၀
၁၃	စာသင်ကျောင်းလမ်း (တောင်) (ခွ) က+မ	က+မ	✓	၇,၀၀၀,၀၀၀	၁၀၄
၁၄	ရွာချင်းလမ်း (ခွ) က	က	✓	၈၀၀,၀၀၀	၈၉၀
၁၅					
၁၆					
၁၇					
၁၈					
၁၉					
၂၀					

ကျေးရွာစီမံကိန်း အထောက်အကူပြု ကော်မတီ ဥက္ကဋ္ဌ အတည်ပြုချက်

လက်မှတ်

ရက်စွဲ ၅.၃.၂၀၁၅



ပုံစံ ၈-၃ ကျေးရွာခွဲ ငြိမ်းရေး ဦးစားပေးအစီအစဉ် (Form PC 3)

လက်ညှန်ရွက်/ အဆင့် (၃) ကျေးရွာမှော်မှန်းချက်အစည်းအဝေး ပြီးဆုံးသောအခါ ကျေးရွာစီမံကိန်း အထောက်အကူပြုကော်မတီသည် လူထုစည်းရုံးရေးများအားကူညီဖြင့် ဤပုံစံကိုပြည့်စုံအောင် ဖြည့်သွင်းရမည်။ အားလုံးသော အခက်အခဲအတားအဆီးများ၊ ဖွံ့ဖြိုးမှုဦးစားပေးအစီအစဉ်များ၊ လူထုဝဟိုပြုစီမံကိန်း၏ ရန်ပုံငွေအရင်းအမြစ်နှင့် မသက်ဆိုင်သည့် လုပ်ငန်းများအားလုံးကိုဖော်ပြရမည်။

လူထုစည်းရုံးရေးများ/ဝန်ထမ်း အမည် - ၅၅၆၆၆၆၆၆

နေ့စွဲ ၂၀၂၁.၁၁.၂၀.၂၀၂၁ ဝက်ဂန်းအား အမှတ်ခြစ်ပယ် (✓) ဝက်ဂန်း(၀) ဝက်ဂန်း (၂) ဝက်ဂန်း (၃) ဝက်ဂန်း (၄)

ပြည်နယ်/တိုင်း	မြို့နယ်	ကျေးရွာအုပ်စု	ကျေးရွာ
ဝ. ဝ. ကို. ဝ.	ပ. ပ. သ. သ. ဟ. ဟ.	ဝ. ဝ. ဝ. ဝ. ဝ.	မ. မ. မ. မ. မ.

က. အခက်အခဲအတားအဆီးများအားထွေးနေခြင်း - သို့မဟုတ်ရှိအခြေအနေတွင်ဤကျေးရွာခွဲ ငြိမ်းတိုးတက်ရေးအတွက် အဓိကအခက်အခဲအတားအဆီးများသည် မည်သည့်များဖြစ်ပါသနည်း(အမျိုးသား/သမီး အနည်းဆုံးအခက်အခဲ ၅ ခု ခုစီဖော်ပြပါ)

အမျိုးသား အဖွဲ့မှတင်ပြသောအခက်အခဲအတားအဆီးများ	အမျိုးသမီး အဖွဲ့မှတင်ပြသောအခက်အခဲအတားအဆီးများ
၀ ကုလင်းစု ဦး	၀ ကုလင်းစု ဦး
၂ ဝက်မွေးမြူရေး	၂ ဝက်မွေးမြူရေး
၃ ဇွန်မွေးမြူရေး	၃ ဇွန်မွေးမြူရေး
၄ ဝမ်းဓာတ်ပါ	၄ ဝမ်းဓာတ်ပါ
၅ ဖွားမြင်မှု	၅ ဖွားမြင်မှု
၆ ဓာတ်မြေထုတ်	၆ ဓာတ်မြေထုတ်
၇ ကလေးပျူဖွားမြင်မှုများကွင်းကွင်းအား	၇ ကလေးပျူဖွားမြင်မှုများကွင်းကွင်းအား
၈ ဓာတ်မြေထုတ်	၈ ဓာတ်မြေထုတ်
၉ ကလေးပျူဖွားမြင်မှုများကွင်းကွင်းအား	၉ ကလေးပျူဖွားမြင်မှုများကွင်းကွင်းအား

၀. မှော်မှန်းခြင်း ဤကျေးရွာခွဲ ငြိမ်းတိုးတက်ရေးအတွက်ဆောင်ရွက်မည့် (၅) နှစ်အားရည်ရွယ်၍ ဆောင်ရွက်ရန်အတွက် မည်သည့်အရာများသည်အဓိကမှော်မှန်းချက်ဖြစ်သနည်း။

အမျိုးသား အဖွဲ့မှတင်ပြသောမှော်မှန်းချက်များ	အမျိုးသမီး အဖွဲ့မှတင်ပြသောမှော်မှန်းချက်များ
၀ ကမ္ဘာ့သားပျားဝန်ထောက်မှော်မှန်းချက်များ	၀ ကမ္ဘာ့သားပျားဝန်ထောက်မှော်မှန်းချက်များ
၂ မိန်းကလေး ၅ နှစ် အောက်ပါ	၂ မိန်းကလေး ၅ နှစ် အောက်ပါ
၃ " " " " " "	၃ " " " " " "
၄ ဝမ်းဓာတ်ပါ မှော်မှန်းချက်များ	၄ သား/သမီး ပျားထပ်မံ ဝန်ထောက်
၅ ကလေးပျူဖွားမြင်မှုများ	၅ မိန်းကလေးပျား ဖွားမြင်မှုများ
၆ ကလေးပျားကွင်းကွင်းအား	၆ ကလေးပျား ဖွားမြင်မှုများ
၇ ကလေးပျားပျော်ရွှင်မှုများ	၇ ကလေးပျား ဖွားမြင်မှုများ



၈. ဤကျေးရွာ၏ လာမည့် (၃) နှစ်အတွက် ဦးစားပေး ဖွံ့ဖြိုးတိုးတက်မှု လုပ်ငန်း အစီအစဉ်များအားဖော်ပြပါ။
 (လူထုဝဟ်ပြုစီမံကိန်း ရံပုံငွေအတွက် အဆိုပြုသော အစီအစဉ်များကိုဦးစားပေး အဆင့်အလိုက်ဖော်ပြပြီး ကျန် လူထုဝဟ်ပြု စီမံကိန်း ရန်ပုံငွေအရင်းအမြစ်နှင့် မပတ်သက်သည့်အစီအစဉ်များသည်ဖော်ပြရန်ဖြစ်သည်)

ကျေးရွာအတွက်ဦးစားပေးဖွံ့ဖြိုးတိုးတက်မှု လုပ်ငန်းစဉ်များ	အဆိုပြုသူ (အမျိုးသားများ/ အမျိုးသမီးများ/ အမျိုးသား+အမျိုးသမီး)	လူထုဝဟ်ပြုစီမံကိန်းအတွက် အဆိုပြုသည် (ဦးစားပေးအဆင့် အလိုက်ဖော်ပြပါ)	ခန့်မှန်း ကုန်ကျ စရိတ်	အကျိုးခံစား ခွင့်ရှိသူခန့်မှန်းခြေ အရေအတွက်
၁။ လက်ဖျားပျက်စေခြင်း		၂	၃၀၀၀၀၀၀	၉၀၀
၂။ လက်ခံစားခြင်း		၄	၂၅၀၀၀၀၀၀	၆၀၀
၃။ စားနပ်ရိက္ခာ		၆	၂၀၀၀၀၀၀၀	၆၀၀
၄။ လက်ဖျားပျက်စေခြင်း		၃	၂၅၀၀၀၀၀၀	၆၀၀
၅။ လက်ခံစားခြင်း		၅	၂၀၀၀၀၀၀၀	၆၀၀
၆။ လက်ခံစားခြင်း		၁	၂၅၀၀၀၀၀၀	၆၀၀

ဥက္ကဋ္ဌ၊ ကျေးရွာစီမံကိန်းအထောက်အကူပြုကော်မတီမှအတည်ပြုသည်။
 အဖွဲ့ ဦးစားပေးလက်မှတ် ခန့်မှန်း ၂၀၂၁-၂၀၂၂

- ၇။ ကလေး/ပျိုရွယ်များ စောင့်ရှောက်ရေးအဖွဲ့
- ၈။ စာတတ်ရေးအဖွဲ့
- ၉။ ကမ္ဘာ့ဦးစားပေးစောင့်ရှောက်ရေးအဖွဲ့
- ၁၀။ ပျိုရွယ်ကျောင်းသားများ ပညာရေး၊ ကလေးစောင့်ရှောက်ရေး
- ၁၁။ ကျေးရွာအဖွဲ့အစည်းများ၊ စောင့်ရှောက်ရေးအဖွဲ့



ပုံစံ ၈-၃ ကျေးရွာဖွံ့ဖြိုးရေး ဦးစားပေးအစီအစဉ် (Form PC 3)

လမ်းညွှန်ချက်/ အဆင့် (၃) ကျေးရွာဖွံ့ဖြိုးရေးမှန်းချက်အစည်းအဝေး ပြီးဆုံးသောအခါ ကျေးရွာပီပီမံကိန်း အထောက်အကူပြုကော်မတီသည် လူထုစည်းရုံးရေးမှူးအကူအညီဖြင့် ဤပုံစံကိုပြည့်စုံအောင် ဖြည့်သွင်းရမည်။ အားလုံးသော အခက်အခဲအတားအဆီးများ၊ ဖွံ့ဖြိုးမှုဦးစားပေးအစီအစဉ်များ၊ လူထုဝဟိုပြုပီပီမံကိန်း၏ ရန်ပုံငွေအရင်းအမြစ်နှင့် မသက်ဆိုင်သည့် လုပ်ငန်းများအားလုံးကိုဖော်ပြရမည်။

လူထုစည်းရုံးရေးမှူး/ဝန်ထမ်း အမည် - ဒေါ်မြင့်မြင့်ခင်
 နေ့စွဲ ၁၉. ၁၂. ၃၀ ၁၆ စက်ဝန်းအား အမှတ်ခြစ်ပါ (✓) စက်ဝန်း(၁) စက်ဝန်း (၂) စက်ဝန်း (၃) စက်ဝန်း (၄)

ပြည်နယ်/တိုင်း	မြို့နယ်	ကျေးရွာအုပ်စု	ကျေးရွာ
<u>စစ်ကိုင်း</u>	<u>ပင်လယ်ဘူး</u>	<u>ကော့ခိုင်</u>	<u>ဒါယကာရွာ</u>

က. အခက်အခဲအတားအဆီးများအားဆွေးနွေးခြင်း - ယခုလက်ရှိအခြေအနေတွင်ဤကျေးရွာဖွံ့ဖြိုးတိုးတက်ရေးအတွက် အဓိကအခက်အခဲအတားအဆီးများသည် မည်သည့်များဖြစ်ပါသနည်း(အမျိုးသား/သမီး အနည်းဆုံးအခက်အခဲ ၅ ခုဖော်ပြပါ)

အမျိုးသား အဖွဲ့မှတင်ပြသောအခက်အခဲအတားအဆီးများ	အမျိုးသမီး အဖွဲ့မှတင်ပြသောအခက်အခဲအတားအဆီးများ
၁ ဇွာချင်း ဆက်လမ်း (ကျောက်ချော)	၁ ဇွာချင်း ဆက်လမ်း (ကျောက်ချော)
၂ စာသင်ကျောင်းလမ်း (ကျောက်ချော)	၂ စာသင်ကျောင်းလမ်း (ကျောက်ချော)
၃ စာသင်ကျောင်း နှုတ်တံတိုင်း	၃ စာသင်ကျောင်း နှုတ်တံတိုင်း
၄ ကလေးကစားကွင်း	၄ ကလေးကစားကွင်း
၅ စာသင်ကျောင်း ရေခဲ	၅ စာသင်ကျောင်း ရေခဲ

ခ. မျှော်မှန်းခြင်း- ဤကျေးရွာဖွံ့ဖြိုးတိုးတက်ရေးအတွက်နောင်လာမည့် (၅) နှစ်အားရည်ရွယ်၍ ဆောင်ရွက်ရန်အတွက် မည်သည့်အရာများသည်အဓိကမျှော်မှန်းချက်ဖြစ်သနည်း။

အမျိုးသားအဖွဲ့မှတင်ပြသောမျှော်မှန်းချက်များ	အမျိုးသမီးအဖွဲ့မှတင်ပြသောမျှော်မှန်းချက်များ
၁ ကျေးရွာဖွံ့ဖြိုးရေးမှူးချုပ်စီမံခန့်ခွဲမှု	၁ စာသင်ကျောင်း ကျန်းမာရေး ဝန်ထမ်း
၂ ကလေးများ ဘွားလာအောင် ကူညီ	၂ ဆရာ ဆရာမ ကလေး များ ဘွားလာအောင် ကူညီ
၃ ကလေး များ သင်ကြား ပို့ချပေးခြင်း	၃ စားနပ်ရိက္ခာ ဖြည့်စွက်ပေးခြင်း
၄ ကလေး များ ကစားကွင်း တွင် ကစားခွင့်	၄ ကျန်းမာရေး စောင့်ရှောက်ရေး ဖွဲ့စည်းပေးခြင်း
၅ စာသင်ကျောင်း ရေ ဖူစိုစိုက်စို	၅ ကလေးများ ကျန်းမာရေး ဖြည့်စွက်ပေးခြင်း



၈. ဤကျေးရွာ၏ လာမည့် (၃) နှစ်အတွက် ဦးစားပေး ဖွံ့ဖြိုးတိုးတက်မှု လုပ်ငန်း အစီအစဉ်များအားဖော်ပြပါ။
 (လူထုတော်ပြုစီမံကိန်း ရံပုံငွေအတွက် အဆိုပြုသော အစီအစဉ်များကိုဦးစားပေး အဆင့်အလိုက်ဖော်ပြပြီး ကျန် လူထုတော်ပြု စီမံကိန်း ရန်ပုံငွေအရင်းအမြစ်နှင့် ယတ်သက်သည့်အစီအစဉ်များလည်းဖော်ပြရန်ဖြစ်သည်)

ကျေးရွာအတွက်ဦးစားပေးဖွံ့ဖြိုးတိုးတက်မှု လုပ်ငန်းစဉ်များ	အဆိုပြုသူ (အမျိုးသားများ/ အမျိုးသမီးများ/ အမျိုးသား+အမျိုးသမီး)	လူထုတော်ပြုစီမံကိန်းအတွက် အဆိုပြုသည် (ဦးစားပေးအဆင့် အလိုက်ဖော်ပြပါ)	ခန့်မှန်း ကုန်ကျ စရိတ်	အကျိုးခံစား ခွင့်ရှိသူခန့်မှန်းခြေ အရေအတွက်
၁ စာသင်ကျောင်းလမ်း	က+ပ	၂	၃၀၀၀၀၀၀	၈၄
၂ ကလေးစာပေအိမ်	က+ပ	၄	၁၅၀၀၀၀၀၀	၈၄
၃		၆		၈၄
၄ စာသင်ကျောင်းအောက်ခန်း	က+ပ	၃	၂၀၀၀၀၀၀၀	၈၄
၅ စာသင်ကျောင်း အုတ်	က+ပ	၅	၁၅၀၀၀၀၀၀	၈၄
၆ ခွေးခြင်းဆိပ်လမ်းအောက်ခန်း	က+ပ	၁	၁၅၀၀၀၀၀၀	၇၀၀၀

ဥက္ကဋ္ဌ ၊ ကျေးရွာစီမံကိန်းအထောက်အကူပြုကော်မတီမှအတည်ပြုသည်။

အမည် ဒေါ်ဇော်ကြည် လက်မှတ် [Signature] ခရ.ရ. ၂၆.၁.၂၀၁၆



ပုံစံ - ၁ - ၃ ကျေးရွာဖွံ့ဖြိုးရေး ဦးစားပေးအဖွဲ့အစည်း (Form PC 3)

လမ်းညွှန်ချက် အဆင့်(၃) ကျေးရွာဖွံ့ဖြိုးရေးအဖွဲ့အစည်းအဖွဲ့ ဦးစားပေးအဖွဲ့အစည်း ကျေးရွာဖွံ့ဖြိုးရေး အဖွဲ့အစည်း အဖွဲ့အစည်း
 ကော်မတီသည် လူထုစည်းရုံးရေးအဖွဲ့အစည်းအဖွဲ့ ဤပုံစံကိုပြည့်စုံအောင် ဖြည့်သွင်းရမည်။

လူထုစည်းရုံးရေးအဖွဲ့/ဝန်ထမ်း အမည် ဒေါ်ခင်မြ.ဟို
 နေ့စဉ် ၁၅.၁၀.၂၀၁၃ စက်ဝန်းအား အမှတ်ခြစ်ပါ (✓) □ စက်ဝန်း(၁)
 □ စက်ဝန်း(၂) □ စက်ဝန်း(၃) □ စက်ဝန်း(၄)

ပြည်နယ်/တိုင်း စစ်ကိုင်း ခြံနယ်/မယ်/မြို့နယ် ကျေးရွာအုပ်စု/ကျေးရွာ ခိုင်ယာကြီး
 က၊ အခက်အခဲအတားအဆီးများအားစွဲထုတ်ခြင်း - ယခုလက်ရှိအခြေအနေတွင် ဤကျေးရွာဖွံ့ဖြိုးရေးအဖွဲ့အစည်း အဖွဲ့အစည်း
 အဖွဲ့အစည်း အခက်အခဲအတားအဆီးများသည် မည်သည့်အဖွဲ့အစည်း/ (အမျိုးသား/သမီး အနည်းဆုံးအခက်အခဲ ၅ ခုစီပေးပြပါ)
 အမျိုးသား အဖွဲ့မှ တင်ပြသောအခက်အခဲအတားအဆီးများ အမျိုးသမီး အဖွဲ့မှ တင်ပြသောအခက်အခဲအတားအဆီးများ

၁	ကျေးရွာအုပ်စုအဖွဲ့အစည်း	၁	ကျေးရွာအုပ်စုအဖွဲ့အစည်း
၂	ကျေးရွာအုပ်စုအဖွဲ့အစည်း	၂	ကျေးရွာအုပ်စုအဖွဲ့အစည်း
၃	ကျေးရွာအုပ်စုအဖွဲ့အစည်း	၃	ကျေးရွာအုပ်စုအဖွဲ့အစည်း
၄	ကျေးရွာအုပ်စုအဖွဲ့အစည်း	၄	ကျေးရွာအုပ်စုအဖွဲ့အစည်း
၅	ကျေးရွာအုပ်စုအဖွဲ့အစည်း	၅	ကျေးရွာအုပ်စုအဖွဲ့အစည်း
၆	ကျေးရွာအုပ်စုအဖွဲ့အစည်း	၆	ကျေးရွာအုပ်စုအဖွဲ့အစည်း
၇	ကျေးရွာအုပ်စုအဖွဲ့အစည်း	၇	ကျေးရွာအုပ်စုအဖွဲ့အစည်း
၈	ကျေးရွာအုပ်စုအဖွဲ့အစည်း	၈	ကျေးရွာအုပ်စုအဖွဲ့အစည်း
၉	ကျေးရွာအုပ်စုအဖွဲ့အစည်း	၉	ကျေးရွာအုပ်စုအဖွဲ့အစည်း
၁၀	ကျေးရွာအုပ်စုအဖွဲ့အစည်း	၁၀	ကျေးရွာအုပ်စုအဖွဲ့အစည်း

ခ၊ မျှော်မှန်းခြင်း - နောင်လာမည့် (၅) နှစ် အတွင်း ကျေးရွာဖွံ့ဖြိုးရေး မျှော်မှန်းချက်များအား တင်ပြပါ။

အမျိုးသားအဖွဲ့မှ တင်ပြသောမျှော်မှန်းချက်များ	အမျိုးသမီးအဖွဲ့မှ တင်ပြသောမျှော်မှန်းချက်များ
၁။ ရွာနယ်လမ်း အလုပ်အကိုင်များ	၁။ ရွာနယ်လမ်း အလုပ်အကိုင်များ
၂။ ရွာနယ်လမ်း အလုပ်အကိုင်များ	၂။ ရွာနယ်လမ်း အလုပ်အကိုင်များ
၃။ ရွာနယ်လမ်း အလုပ်အကိုင်များ	၃။ ရွာနယ်လမ်း အလုပ်အကိုင်များ
၄။ ရွာနယ်လမ်း အလုပ်အကိုင်များ	၄။ ရွာနယ်လမ်း အလုပ်အကိုင်များ
၅။ ရွာနယ်လမ်း အလုပ်အကိုင်များ	၅။ ရွာနယ်လမ်း အလုပ်အကိုင်များ
၆။ ရွာနယ်လမ်း အလုပ်အကိုင်များ	၆။ ရွာနယ်လမ်း အလုပ်အကိုင်များ
၇။ ရွာနယ်လမ်း အလုပ်အကိုင်များ	၇။ ရွာနယ်လမ်း အလုပ်အကိုင်များ
၈။ ရွာနယ်လမ်း အလုပ်အကိုင်များ	၈။ ရွာနယ်လမ်း အလုပ်အကိုင်များ
၉။ ရွာနယ်လမ်း အလုပ်အကိုင်များ	၉။ ရွာနယ်လမ်း အလုပ်အကိုင်များ
၁၀။ ရွာနယ်လမ်း အလုပ်အကိုင်များ	၁၀။ ရွာနယ်လမ်း အလုပ်အကိုင်များ

- ၁။ ရွာနယ်လမ်း အလုပ်အကိုင်များ
- ၂။ ရွာနယ်လမ်း အလုပ်အကိုင်များ
- ၃။ ရွာနယ်လမ်း အလုပ်အကိုင်များ
- ၄။ ရွာနယ်လမ်း အလုပ်အကိုင်များ
- ၅။ ရွာနယ်လမ်း အလုပ်အကိုင်များ
- ၆။ ရွာနယ်လမ်း အလုပ်အကိုင်များ
- ၇။ ရွာနယ်လမ်း အလုပ်အကိုင်များ
- ၈။ ရွာနယ်လမ်း အလုပ်အကိုင်များ
- ၉။ ရွာနယ်လမ်း အလုပ်အကိုင်များ
- ၁၀။ ရွာနယ်လမ်း အလုပ်အကိုင်များ



၈။ လူထုစီမံကိန်း၏ လာမည့် (၃) နှစ်အတွက် အကျုံးဝင်သော ဦးစားပေး ဖွံ့ဖြိုးတိုးတက်မှု လုပ်ငန်း အစီအစဉ်များအားဖော်ပြပါ။

အဆင့်	ကျေးရွာအတွက် ဦးစားပေး ဖွံ့ဖြိုးတိုးတက်မှု လုပ်ငန်းစဉ်များ	အဆိုပြုသူ (အမျိုးသားများ/ အမျိုးသမီးများ/အမျိုးသား+ အမျိုးသမီး)	ခန့်မှန်းကုန်ကျ ဝရိတ်	အကျိုးခံစားခွင့်ရှိသူ ခန့်မှန်းခြေ အရေအတွက်
၁	ဖျားနာခြင်းဆေးကုသရေး	၈+၆	၁၅၀၀၀၀၀	၉၁၃
၂	ကျေးလက်အားပေး ခန်း	၈+၆	၁၅၀၀၀၀၀	၉၁၃
၃	အသက်ကျောစားများအတွက် အစားအသောက်	၈+၆	၁၅၀၀၀၀၀	၉၁၃
၄	ကံကောင်း ပြုစုရေး	၈+၆	၅၀၀၀၀၀၀	၉၁၃
၅	ခရစ်ယာန် ဘုရား	၈+၆	၅၀၀၀၀၀၀	၉၁၃
၆။	စာသင်ကျောင်းအစားအစာ	၈+၆	၅၀၀၀၀,၀၀၀	၉၁၃

၉။ လူထုစီမံကိန်း၏ လာမည့် (၃) နှစ်အတွက် အကျုံးဝင်သော ဦးစားပေး ဖွံ့ဖြိုးတိုးတက်မှု လုပ်ငန်း အစီအစဉ်များအားဖော်ပြပါ။

အဆင့်	ကျေးရွာအတွက် ဦးစားပေး ဖွံ့ဖြိုးတိုးတက်မှု လုပ်ငန်းစဉ်များ	အဆိုပြုသူ (အမျိုးသားများ/ အမျိုးသမီးများ/အမျိုးသား+ အမျိုးသမီး)	အခန်းကဏ္ဍ
၁	အရပ်ရပ် ဦးစားပေး	၈+၆	
၂	အရပ်ရပ် အားပေး	၈+၆	
၃	အရပ်ရပ် အားပေး	၈+၆	
၄	အရပ်ရပ် အားပေး	၈+၆	
၅	အရပ်ရပ် အားပေး	၈+၆	

ဥက္ကဋ္ဌ၊ ကျေးရွာစီမံကိန်းအထောက်အကူပြုကော်မတီမှ အတည်ပြုသည်။

အမည် ဦးစာအိန် လက်မှတ် [Signature] ရက်စွဲ ၁၅.၁၀.၂၀၁၇



ပုံစံ - ၈ - ၃ ကျေးရွာဖွံ့ဖြိုးရေး ဦးစားပေးအစီအစဉ် (Form PC 3)

လမ်းညွှန်ချက်၊ အဆင့်(၃) ကျေးရွာဖွံ့ဖြိုးရေးမှန်းချက်အရည်အဝေး ပြီးဆုံးသောအခါ ကျေးရွာစီမံကိန်း အထောက်အကူပြု ကော်မတီသည် လူထုစည်းရုံးရေးများအကူအညီဖြင့် ဤပုံစံကိုပြည့်စုံအောင် ဖြည့်သွင်းရမည်။

လူထုစည်းရုံးရေးများ/ဝန်ထမ်း အမည် ခင်ခင်မြင့်			
နေ့စွဲ 2.10.2017	စက်ဝန်းအား အမှတ်ခြစ်ပါ (✓) <input type="checkbox"/> စက်ဝန်း(၁) <input type="checkbox"/> စက်ဝန်း(၂) <input type="checkbox"/> စက်ဝန်း(၃) <input type="checkbox"/> စက်ဝန်း(၄)		
မြည်နယ်/တိုင်း	မြို့နယ်	ကျေးရွာအုပ်စု	ကျေးရွာ
စစ်ကိုင်း	ပင်လယ်ဘူး	တောင်နွယ်	ဆိုင်ယာကြီး

က။ အခက်အခဲအတားအဆီးများအားဆွေးနွေးခြင်း - ယခုလက်ရှိအခြေအနေတွင် ဤကျေးရွာဖွံ့ဖြိုးတိုးတက်ရေးအတွက် အဓိက အခက်အခဲအတားအဆီးများသည် မည်သည့်အခြေအနေတွင်ရှိပါသနည်း။ (အမျိုးသား/သမီး အနည်းဆုံးအခက်အခဲ ၅ ခုစီဖော်ပြပါ)

အမျိုးသား အဖွဲ့မှ တင်ပြသောအခက်အခဲအတားအဆီးများ		အမျိုးသမီး အဖွဲ့မှ တင်ပြသောအခက်အခဲအတားအဆီးများ	
၁	ကျေးရွာအုပ်စု မပညာရေးဆိုင်ရာ ဖွံ့ဖြိုးမှု	၁	တစ်လှည့်လည်အသိပညာ ဖွံ့ဖြိုးမှု အခက်အခဲ
၂	ရွာနယ်အတွင်း အသိပညာ အခြေအနေ	၂	ရွာအတွင်း အသိပညာ အခြေအနေ
၃	ရွာအတွင်း အသိပညာ အခြေအနေ	၃	ရွာအတွင်း အသိပညာ အခြေအနေ
၄	ကျေးလက်အား လေးဆုံး ခံရ	၄	ကျေးရွာအတွင်း အသိပညာ အခြေအနေ
၅	ရွာအတွင်း အသိပညာ အခြေအနေ	၅	ရွာအတွင်း အသိပညာ အခြေအနေ
၆	ရွာအတွင်း အသိပညာ အခြေအနေ	၆	ရွာအတွင်း အသိပညာ အခြေအနေ
၇	ရွာအတွင်း အသိပညာ အခြေအနေ	၇	ရွာအတွင်း အသိပညာ အခြေအနေ
၈	ရွာအတွင်း အသိပညာ အခြေအနေ	၈	ရွာအတွင်း အသိပညာ အခြေအနေ
၉	ရွာအတွင်း အသိပညာ အခြေအနေ	၉	ရွာအတွင်း အသိပညာ အခြေအနေ
၁၀	ရွာအတွင်း အသိပညာ အခြေအနေ	၁၀	ရွာအတွင်း အသိပညာ အခြေအနေ
၁၁	ရွာအတွင်း အသိပညာ အခြေအနေ	၁၁	ရွာအတွင်း အသိပညာ အခြေအနေ
၁၂	ရွာအတွင်း အသိပညာ အခြေအနေ	၁၂	ရွာအတွင်း အသိပညာ အခြေအနေ
၁၃		၁၃	
၁၄		၁၄	

ခ။ မျှော်မှန်းခြင်း - နောင်လာမည့် (၅) နှစ် အတွင်း ကျေးရွာဖွံ့ဖြိုးရေး မျှော်မှန်းချက်များအား တင်ပြပါ။

အမျိုးသားအဖွဲ့မှ တင်ပြသောမျှော်မှန်းချက်များ		အမျိုးသမီးအဖွဲ့မှ တင်ပြသောမျှော်မှန်းချက်များ	
၁	ကျေးရွာအတွင်း အသိပညာ အခြေအနေ	၁	ကျေးရွာအတွင်း အသိပညာ အခြေအနေ
၂	ရွာအတွင်း အသိပညာ အခြေအနေ	၂	ရွာအတွင်း အသိပညာ အခြေအနေ
၃	ရွာအတွင်း အသိပညာ အခြေအနေ	၃	ရွာအတွင်း အသိပညာ အခြေအနေ



၄	ကျေးလက်ဆေးကုသရေးအဖွဲ့အစည်း	၄	ကျေးရွာအုပ်စု ကျေးလက်ဆေးကုသရေးအဖွဲ့အစည်း
၅	ကလေးများ အပညေပေးရေးအဖွဲ့အစည်း	၅	ကလေးများ ကျေးလက်ဆေးကုသရေးအဖွဲ့အစည်း
၆	တံတားတည်ဆောက်ရေးအဖွဲ့အစည်း	၆	တံတားတည်ဆောက်ရေးအဖွဲ့အစည်း
၇	ကျေးရွာအုပ်စုအဖွဲ့အစည်း	၇	ကျေးရွာအုပ်စုအဖွဲ့အစည်း
၈	အသက်ကျော်စားဝမ်းသာအဖွဲ့အစည်း	၈	အသက်ကျော်စားဝမ်းသာအဖွဲ့အစည်း
၉	ဆိုင်ကယ်၊ ကား၊ ဝန်ထုပ်၊ ဆိုင်ဖြူစိုက်ရေး	၉	ကျေးရွာအုပ်စု ဆိုင်ကယ်၊ ကား၊ ဝန်ထုပ်၊ ဆိုင်ဖြူစိုက်ရေး
၁၀	ကျေးရွာအုပ်စု အဖွဲ့အစည်း	၁၀	ကျေးရွာအုပ်စု အဖွဲ့အစည်း
၁၁	ကျေးရွာအုပ်စု အဖွဲ့အစည်း	၁၁	ကျေးရွာအုပ်စု အဖွဲ့အစည်း
၁၂	ကျေးရွာအုပ်စု အဖွဲ့အစည်း	၁၂	ကျေးရွာအုပ်စု အဖွဲ့အစည်း
၁၃	ကျေးရွာအုပ်စု အဖွဲ့အစည်း	၁၃	ကျေးရွာအုပ်စု အဖွဲ့အစည်း
၁၄	ကျေးရွာအုပ်စု အဖွဲ့အစည်း	၁၄	ကျေးရွာအုပ်စု အဖွဲ့အစည်း

၈။ လူထုဝန်ထမ်း၏ လာမည့် (၃) နှစ်အတွက် အကျိုးဝင်သော ဦးစားပေး ဖွံ့ဖြိုးတိုးတက်မှု လုပ်ငန်း အစီအစဉ်များအားဖော်ပြပါ။

၁-၅၆
၂-၅၆
၃-၅၆

အဆင့်	ကျေးရွာအတွက် ဦးစားပေး ဖွံ့ဖြိုးတိုးတက်မှု လုပ်ငန်းစဉ်များ	အဆိုပြုသူ (အမျိုးသားများ/ အမျိုးသမီးများ/ အမျိုးသား+ အမျိုးသမီး)	ခန့်မှန်းကုန်ကျ ဝန်ထုပ်	အကျိုးခံစားခွင့်ရှိသူ ခန့်မှန်းခြေ အရေအတွက်
၁	စာကြည့်တိုက် ဖွဲ့စည်း	က + မ	4059280	913
၂	ရွာတွင်းကျောက်ချောလမ်း	က + မ	13895310	913
၃	ရွာတွင်းကျောက်ချောလမ်း	က + မ	5496280	913
၄	ကျေးလက်ဆေးကုသရေး	က + မ	15000000	913
၅	အသက်ကျော်စား ဖွဲ့စည်း	က + မ	5000000	913
၆	တံတား ဖွဲ့စည်း	က + မ	3500000	913
၇	ဝန်ထုပ်	က + မ	5000000	913
၈	အသက်ကျော်စား ဖွဲ့စည်း	က + မ	5000000	913
၉				
၁၀				



ယ။ လူထုစီမံကိန်း၏ လာမည့် (၃) နှစ်အတွက်အကျိုးမဝင်သော ဦးစားပေး ဖွံ့ဖြိုးတိုးတက်မှု လုပ်ငန်း အစီအစဉ်များအားဖော်ပြပါ။

အဆင့်	ကျေးရွာအတွက် ဦးစားပေး ဖွံ့ဖြိုးတိုးတက်မှု လုပ်ငန်းစဉ်များ	အဆိုပြုသူ (အမျိုးသားများ/အမျိုးသမီးများ/အမျိုးသား+အမျိုးသမီး)	အခန်းကဏ္ဍ
၁	ဆိုင်လယ်၊ ကား ဝပ်ရွာ၊ သစ်တော	က	
၂	ဒိုက်ပျို၊ ဇာ၊ ဒုလင်းပင်သာ	က + ဝ	
၃	စွဲ၊ မြို့၊ အေး၊ ဒုလင်းပင်သာ	က + ဝ	
၄	အိမ်ထုစား ဗဟုစာပေအဖွဲ့	ဝ	
၅	အစားအသုံး၊ ဝတ်စုံ	ဝ	
၆	အကုစား၊ အဖွဲ့၊ ချေးငွေ	က + ဝ	
၇	အသစ်ကျောအသုံး၊ ပရိဘောဂ	က + ဝ	
၈	အသစ်ကျောအသုံး၊ သစ်တောအကူ	က + ဝ	
၉	ကျေးလက်အသုံး၊ ဝတ်စုံ	က + ဝ	
၁၀	ကျွန်း-မာ၊ အသုံး၊ ဝတ်စုံ	က + ဝ	

ဥက္ကဋ္ဌ၊ ကျေးရွာစီမံကိန်းအထောက်အကူပြုကော်မတီမှ အတည်ပြုသည်။

အမည် ဒေါ်ခင်မျိုးစိန် လက်မှတ်  ရက်စွဲ ၂.10.2017



၁၂။ ပုံစံ ၈-၄ ကျေးရွာဖွံ့ဖြိုးရေးစီမံကိန်းလုပ်ငန်းခွဲရွေးချယ်ခြင်းပုံစံ

ပုံစံ - ၈ - ၄ ကျေးရွာအုပ်စုစီမံကိန်းလုပ်ငန်းခွဲရွေးချယ်ခြင်းပုံစံ (Form PC 4)

လမ်းညွှန်ချက်။ စီမံကိန်းလုပ်ငန်းခွဲရွေးချယ်မှုအမည်အပေးပြီးနောက်တွင် ကျေးရွာအုပ်စုမှ CF/TF တို့၏ အကူအညီရယူ၍ ကျေးရွာစီထောက်တော်မော်မှ လက်မှတ်ရေးထိုးပြီး အစီအမံပုံစံအား ပြည့်စုံအောင်ပြည့်သွင်းရမည်။ ဤပုံစံအား ပြည့်စုံစွာဖြည့်သွင်းပြီးပါက ကျေးရွာအုပ်စုဖွံ့ဖြိုးတိုးတက်ရေးစီမံချက်တွင် TPIC သို့မဟုတ် အောက်တွင်အဖြစ် ထားရှိရမည်။ CF မှ ကျေးရွာတစ်ရွာချင်းစီ၏ စီမံကိန်းလုပ်ငန်းခွဲစဉ်ရာ အချက်အလက်များကို MIS သို့ ထည့်သွင်းရမည်။ (ယခုစနစ်စီမံကိန်းလုပ်ငန်းခွဲ မလုပ်ကိုင်သော ကျေးရွာများ မပါဝင်ပါ။)

ကျေးရွာစည်းရုံးရေးမှူး/ဝန်ထမ်းအမည် ဒေါ်ခင်အေးဇွဲ ဖြစ်ပေးပါ။ (✓) စက်ဝန်း(၁) စက်ဝန်း(၂) စက်ဝန်း(၃) စက်ဝန်း(၄)

နေ့စွဲ ၃.10.2017 ကျေးရွာအုပ်စု စတာဇီဒွန်

ကျေးရွာအမည်	ဆောင်ရွက်မည့် လုပ်ငန်းများ	အတိုင်းအတာ	ခန့်မှန်း တိုက်ရိုက် အကျိုးစီးပွားနှင့် ရှိသူများ	အဆိုပြုတင်ပြသူ	စီမံကိန်းမှ ထည့်သွင်းမှု	ခန့်မှန်းကုန်ကျစရိတ်		စုစုပေါင်း
						ကျေးရွာမှ ထည့်သွင်းမှု	အခြားထည့်သွင်းမှု (ဖော်ပြပါ) ထည့်သွင်းမှု အမည်/အဖွဲ့	
ခင်အေးဇွဲ	ရွာထဲတွင် ရွက်ကုတ်ရင်းစိမ်း	၇၀၀ x ၈' x ၆"	၉၁၃	<input type="checkbox"/> ကျား <input type="checkbox"/> မ	၅၄၁၀၀၀၀	-	၅၄၁၅၀	၅၄၂၅၅၀
ရွာထဲတွင် ရွက်ကုတ်ရင်းစိမ်း	ရွက်ကုတ်ရင်းစိမ်း	၅၀၀ x (၆+၈) x ၈"	၄၇၃	<input type="checkbox"/> ကျား <input type="checkbox"/> မ	၆၄၀၀၀၀၀	၉၀၀၀၀	၉၀၀၀၀	၆၄၉၀၀၀၀
ရွာထဲတွင် ရွက်ကုတ်ရင်းစိမ်း	ရွက်ကုတ်ရင်းစိမ်း	၇၀၀ x ၈' x ၆"	၃၃၁	<input type="checkbox"/> ကျား <input type="checkbox"/> မ	၅၄၀၀၀၀၀	၂၀၇၆၅	၂၀၇၆၅	၅၄၁၇၆၅

ရာထူး ကျေးရွာအုပ်စု စီ/ထောက်တော်မော် ဥက္ကဋ္ဌ အမည် လက်မှတ် ရက်စွဲ

ဒေါ်ခင်အေးဇွဲ ဒေါ်ခင်အေးဇွဲ ဒေါ်ခင်အေးဇွဲ

၃.10.2017 ၃.10.2017 ၃.10.2017



၁၃။ အစည်းအဝေးမှတ်တမ်းများ



လူထုပဟိုပြုစီမံကိန်း

စစ်ကိုင်းဒေသကြီး၊ ပင်လည်ဘူးမြို့နယ်

ကျေးရွာအစည်းအဝေးမှတ်တမ်း

ကျေးရွာ

..... သို့သာကြီးကျေးရွာ

ကျေးရွာအုပ်စု

..... ကောင်းဒွန်းအုပ်စု

အစည်းအဝေးပြုလုပ်သည့်နေရာ

..... ကျေးရွာအနီး မ

အစည်းအဝေးပြုလုပ်သည့်နေ့ရက်

..... ၂၀၁၀.၂.၂၀.၁၇

အစည်းအဝေးပြုလုပ်သည့် အကြောင်းအရာ..... မဟာမိတ်အဖွဲ့ဝင်စိစစ်ရေး ဝိတ်ဆက်အစည်း.....

..... အဝေး-၆၆၂၂၆၆

အစည်းအဝေးတက်ရောက်သူဦးရေ။ ။ကျား(၇၄)ဦး၊ မ(၉၉)ဦး= (၁၃၄)ဦး
ရည်ညွှန်းချက်။ ဆွေးနွေးချက်။ ဆုံးဖြတ်ချက်။ သဘောတူညီချက်။ မှတ်တမ်းတင်သူ ပါဝင်ရမည်။

သို့သာကြီးကျေးရွာ၌ခေါင်းဆောင်ဖွဲ့စည်းတင်မြှောက် အဖွဲ့ဝင်ဆက်စ
ကားမြောက်ကားကွတ်စီမံကိန်း နှင့်ဆက်ဆက်လက်လက်ဆောင်ရွက်ရန်အတွက်
အစည်းအဝေးတက်ရောက် ကျေပေး သို့သာကြီးကျေးရွာအုပ်စု
ကျေးရွာအစည်းအဝေးပြုလုပ်သည့်နေ့ရက် ၂၀၁၀.၂.၂၀.၁၇
နေ့ရက် ၂၀၁၀.၂.၂၀.၁၇
အစည်းအဝေးပြုလုပ်သည့် အကြောင်းအရာ..... မဟာမိတ်အဖွဲ့ဝင်စိစစ်ရေး ဝိတ်ဆက်အစည်း.....
..... အဝေး-၆၆၂၂၆၆



သို့အောင် ဆရာမိုးဝင်း နှင့် နှစ် ဘာဝန် ပြုသူများ ဇနီးတာဝန်ထွက်က၊ များလို့
 ရှမ်းခြင်၊ ကာတွင် ကျေးဇူးတင်မှု နှင့် အဆုံးအဝေးများ၊ ဘာဝန်ကော်မရှင်များ လိုအောင်း
 များပေါင်း၊ ဘာဝန်ကော်မရှင်များ လိုအောင်း၊ နှင့် နှစ်ကိန်း၊ လုပ်ငန်း၊ ခွဲများ၊ အား၊ မှန်ကန်
 စွာတွင်၊ ချစ်ပေးကန် လိုအောင်း၊ တစ်ဦးတစ်ယောက်၏၊ ဆုံးဖြတ်ချက်ကြောင့်
 နှစ်ကိန်း၊ လုပ်ငန်း၊ ခွဲအား၊ ကပ်ဆိုင်၊ ဘွား၊ မည် မပညတ်ကြောင်း၊ ကျေးဇူးတင်၊ ထောက်
 ကော်မတီမှ ကျေးဇူးတင်မှု နှင့် အဆုံးအဝေးများ၊ လိုအောင်းအလေး၊ ကပ်ဆိုင်
 ကြောင်း၊ အုပ်စု အုပ်ချုပ်ရေး၊ ကျေးဇူးတင်မှု၊ နှင့် အဆုံးအဝေး၊ အရေးကြီးကြောင်း၊ ပို့
 ကန် လူ့ပညာရေး၊ နှင့် အဆုံးအဝေး၊ လိုအောင်းအလေး၊ ကပ်ဆိုင်ကြောင်း၊
 အာဇာနည် များတွင် မူထုတ်၊ ကျေးဇူးတင်မှု၊ များနှင့် ပတ်သက်သော၊ ပညာ၊
 များ၊ နှစ်ကိန်း၊ လုပ်ငန်း၊ မည် မပညတ်ကြောင်း၊ ကျေးဇူးတင်မှု၊ နှင့် အဆုံးအဝေး၊
 ကပ်ဆိုင်ကြောင်း၊ ရှမ်းခြင်၊ ကျေးဇူးတင်မှု နှင့် အဆုံးအဝေး၊ လိုအောင်း၊
 သက်တမ်း၊ ကာဝန်၊ ဆုံးဖြတ်မှု၊ ယာယီ၊ ကျေးဇူးတင်မှု၊ များ၊ သက်တမ်း
 သင့်ကြောင်း၊ နှင့် ကျေးဇူးတင်မှု နှင့် နှစ်ကိန်း၊ လုပ်ငန်း၊ ခွဲများ၊ အား၊ လုပ်ထမ်း၊
 ကွန်မြူနစ်၊ သိမ်းကန် လိုအောင်းကြောင်း၊ များ၊ အား၊ ရှမ်း၊ လမ်း၊ ကြောင့် ခံ၊ မြို့၊ လူထု
 သုံး၊ ကျေးဇူးတင်မှု၊ နှင့် သက်တမ်း၊ မည် မပညတ် သက်တမ်း၊ အရေးကြီး၊ လုပ်
 ကြောင်း၊ နှင့် အဆုံးအဝေး၊ ကျေးဇူးတင်မှု၊ လုပ်ဆိုင်၊ ခံ၊ မြို့၊ သက်တမ်း

အောင်ဆရာမိုးဝင်း

အောင်ဆရာမိုးဝင်း
 မူထုတ်၊ ကျေးဇူး
 ၂၀၀၀-၂၀၀၇
 နှစ်ကိန်း



လူထုဗဟိုပြုစီမံကိန်း

စစ်ကိုင်းဒေသကြီး၊ ပင်လည်ဘူးမြို့နယ်

ကျေးရွာအစည်းအဝေးမှတ်တမ်း

ကျေးရွာ ဆိုဇ်သာဝါဠိကျေးရွာ.....
 ကျေးရွာအုပ်စု ကောဇ်ဒွန်းအုပ်စု.....
 အစည်းအဝေးပြုလုပ်သည့်နေရာ ကျေးရွာခရီးမ.....
 အစည်းအဝေးပြုလုပ်သည့်နေ့ရက် ၂-၁၀-၂၀၁၇.....
 အစည်းအဝေးပြုလုပ်သည့် အကြောင်းအရာ..... အသိပေးခြင်း၊ အကျဉ်းချုပ် / လွှတ်ချက်ချိမ်း.....

အစည်းအဝေးတက်ရောက်သူဦးရေ။ ။ကျား(၄၉)ဦး၊ မ(၉၀)ဦး=(၁၃၉)ဦး
 ရည်ညွှန်းချက်။ ဆွေးနွေးချက်၊ ဆုံးဖြတ်ချက်၊ သဘောတူညီချက်၊ မှတ်တမ်းတင်သူ ပါဝင်ရမည်။

အစည်းအဝေးစတင်စဉ်က ငြိမ်းငြိမ်း နောက်ထပ်ဝင်များ အား
 တာဝန်၊ ဝတ္တရားများ၊ ဆောင်ရွက်၊ ရွေးချယ်မှုများ ဖြောင့်လျှင် နောက်ထပ်ဝင်များ
 တာဝန်နှင့် ငြိမ်းငြိမ်း နှိုင်းချိမ်းခြင်း၊ ကာ ဖွဲ့စည်းပုံ၊ ပါဝင်မှု၊ ဆိုရှယ်လစ်
 ညီညွတ်ရေးနှင့် ညီညွတ်ရေး အဖွဲ့အစည်း အဖွဲ့ဝင် ၂၀၀၉ များ ဖွဲ့စည်းခြင်း၊ အ
 နာအကွပ်များ တွင် ညီညွတ် အကွပ်အကွပ်နှင့် သဘာဝထက်ဝန်၊ ကျင့်အ
 ကာ အကွပ်များ ကိုယ်စားပြု ပြုစုခြင်း၊ ဖွဲ့စည်းခြင်း၊ ကျေးရွာအစည်းအဝေး
 သွယ်ဝယ်ထားသော ညီညွတ်ရေးနှင့် အား သွယ်ဝယ် ကျေးရွာအစည်းအဝေး
 ညီညွတ်ရေးနှင့် တစ်ခုချင်း စီမံခန့်ခွဲမှု ဝါးနှင့် နေထိုင်ရေး၊ သွားယာယာ
 ဒြားလမ်းလေး အား ကျောက်ချောလမ်း၊ ခင်း၊ မည်သို့က အောက်အင်များ ဖြော
 ဇာတွင် မြို့တွင်း မြို့ရွာပါကလမ်း၊ ခြာဇွန်ထက် ကလေး၊ ဝယ်များ ကျောက်၊ သွား
 ဇာတွင် အားများ စီမံခန့်ခွဲမှု ဝါးနှင့် နေထိုင်ရေး၊ သွားယာယာ မြို့တွင်
 သို့မဟုတ် ဝါးနှင့် နေထိုင်ရေး၊ စာပေကျောင်း ဝင်းခြံ၊ စက်ရေတွင် နှင့် စာပေ
 ကျောင်း မျက်နှာကျက်၊ ဖြောင့်များ ခြာ အောက်အင် သို့မဟုတ် ဝါးနှင့် နှင့်
 လက်ရှိတွင် သွင်း ဝါးနှင့် နေထိုင်ရေး၊ သွားယာယာ ကျောင်း သို့မဟုတ် ဝါးနှင့်
 အား ကျေးရွာအစည်းအဝေး၊ ဝါးနှင့် နေထိုင်ရေး၊ သွားယာယာ ကျောင်း
 သို့မဟုတ် စာပေ နှင့် ဝါးနှင့် နေထိုင်ရေး၊ သွားယာယာ ကျောင်း၊ ကျေးရွာအစည်း
 ပိုင်း နှင့် နေထိုင်ရေး၊ သွားယာယာ ကျောင်း ဝါးနှင့် နေထိုင်ရေး၊ သွားယာယာ
 လမ်းခင်း၊ သွယ် ဆိုပါက လမ်း၊ ဝါးနှင့် နေထိုင်ရေး၊ သွားယာယာ ကျောင်း၊



၁၄။နောက်ဆက်တွဲ(၄)ခြားနားသောအပိုင်းများအတွက် ဦးစားပေးဖွံ့ဖြိုးရေးလုပ်ငန်းစဉ်အနှစ်ချုပ်

နောက်ဆက်တွဲ (၄)ခြားနားသောအပိုင်းများအတွက် ဦးစားပေးဖွံ့ဖြိုးရေးလုပ်ငန်းစဉ် အနှစ်ချုပ်

မူရင်းသည် VPSC တွင်ထားရှိရပါမည်။အခြားဌာနများနှင့် ညှိနှိုင်းရန်အတွက် မိတ္ထီအား TPIC သို့ပို့ရပါမည်။ MIS data အနေဖြင့် သွင်းရန်မလိုအပ်ပါ။

	အဆင့်	လုပ်ငန်း	မည်သူဦးစားပေးလိမ့်	ကျေးရွာမှတာဝန်ခံသူ (သို့)အုပ်စု	ပြင်ပမှမည်သူ ထောက်ပံ့မည်
အခြေခံအထောက်အပံ့	၀	ဆေးရုံဆိုင်ရီကုမ္ပဏီ	<input checked="" type="checkbox"/> ကျေး <input checked="" type="checkbox"/> ဝ		
	၂	ပျာသုဇာရွာကျေးကွက်	<input checked="" type="checkbox"/> ကျေး <input checked="" type="checkbox"/> ဝ		
	၃	ပျာချောင်းဆက်ကွက်	<input checked="" type="checkbox"/> ကျေး <input checked="" type="checkbox"/> ဝ		
	၄	ကျေးလက်အထ.-ပေး ချ	<input checked="" type="checkbox"/> ကျေး <input checked="" type="checkbox"/> ဝ		
	၅	အထက်ကျေးကွက်	<input checked="" type="checkbox"/> ကျေး <input checked="" type="checkbox"/> ဝ		
	၆	မာ်စား ၂၂၁၆ ကျေး	<input checked="" type="checkbox"/> ကျေး <input checked="" type="checkbox"/> ဝ		
	၇	စက်ကွက်	<input checked="" type="checkbox"/> ကျေး <input checked="" type="checkbox"/> ဝ		
	၈	အထက်ကျေးကွက်	<input checked="" type="checkbox"/> ကျေး <input checked="" type="checkbox"/> ဝ		
အထက်ပေးဝမ်းကျောင်းများဖွံ့ဖြိုးရေး	၀	ဆိုင်ကယ်၊ ကာကွယ်ရေး	<input checked="" type="checkbox"/> ကျေး <input type="checkbox"/> ဝ		
	၂	ဒီကွက်၊ ပေး ချ	<input checked="" type="checkbox"/> ကျေး <input checked="" type="checkbox"/> ဝ		
	၃	ကျေး၊ ပေး ချ	<input checked="" type="checkbox"/> ကျေး <input checked="" type="checkbox"/> ဝ		
	၄	အထက်ကျေးကွက်	<input checked="" type="checkbox"/> ကျေး <input type="checkbox"/> ဝ		
	၅	ကျေး၊ ပေး ချ	<input checked="" type="checkbox"/> ကျေး <input type="checkbox"/> ဝ		
	၆		<input type="checkbox"/> ကျေး <input type="checkbox"/> ဝ		
	၇		<input type="checkbox"/> ကျေး <input type="checkbox"/> ဝ		
	၈		<input type="checkbox"/> ကျေး <input type="checkbox"/> ဝ		



အကြီး	အကြောင်း	အမျိုးအစား	ကျန်းမာရေးနှင့်အဟာရ	
			ကျန်းမာရေး	အဟာရ
အကြီး	၀	ကျန်းမာရေးအခြေအနေ	<input checked="" type="checkbox"/>	ကုသ
	၂	ကျန်းမာရေးအခြေအနေ	<input checked="" type="checkbox"/>	ကုသ
	၃		<input type="checkbox"/>	ကုသ
	၄		<input type="checkbox"/>	ကုသ
	၅		<input type="checkbox"/>	ကုသ
	၆		<input type="checkbox"/>	ကုသ
	၇		<input type="checkbox"/>	ကုသ
	၈		<input type="checkbox"/>	ကုသ
	၉		<input type="checkbox"/>	ကုသ
အကြောင်း	၀	အသက်ရှူရေးနှင့်အဟာရ	<input checked="" type="checkbox"/>	ကုသ
	၂	အသက်ရှူရေးနှင့်အဟာရ	<input checked="" type="checkbox"/>	ကုသ
	၃		<input type="checkbox"/>	ကုသ
	၄		<input type="checkbox"/>	ကုသ
	၅		<input type="checkbox"/>	ကုသ
	၆		<input type="checkbox"/>	ကုသ
	၇		<input type="checkbox"/>	ကုသ
	၈		<input type="checkbox"/>	ကုသ
	၉		<input type="checkbox"/>	ကုသ
အကြီး	၀	ကျန်းမာရေးအခြေအနေ	<input checked="" type="checkbox"/>	ကုသ
	၂		<input type="checkbox"/>	ကုသ
	၃		<input type="checkbox"/>	ကုသ
	၄		<input type="checkbox"/>	ကုသ
	၅		<input type="checkbox"/>	ကုသ
	၆		<input type="checkbox"/>	ကုသ
	၇		<input type="checkbox"/>	ကုသ
	၈		<input type="checkbox"/>	ကုသ
	၉		<input type="checkbox"/>	ကုသ