

ပြည်ထောင်စုသမ္မတ မြန်မာနိုင်ငံတော်အစိုးရ  
စိုက်ပျိုးရေး၊ မွေးမြူရေးနှင့် ဆည်မြောင်းဝန်ကြီးဌာန  
ကျေးလက်ဒေသဖွံ့ဖြိုးတိုးတက်ရေးဦးစီးဌာန

ညောင်ဦးမြို့နယ်



လူထုဗဟိုပြုစီမံကိန်း

National Community Driven Development Project

( NCDDP )



တတိယနှစ်စီမံကိန်းစက်ဝန်း၊ ကျေးရွာဖွံ့ဖြိုးရေးအစီအစဉ်

Village Development Plan ( VDP )

ဆယ်လံကျေးရွာ၊ တောင်ဘီအုပ်စု



- ၁။ မြို့နယ်မြေပုံ
- ၂။ ကျေးရွာမြေပုံ(တည်နေရာ)
- ၃။ အုပ်စုတွင်ပါဝင်သောကျေးရွာများစာရင်း
- ၄။ ကျေးရွာအခြေခံအချက်အလက်များ(ကျေးရွာသမိုင်းကြောင်း)
- ၅။ လူထုပူးပေါင်းပါဝင်သော လူမှုဆန်းစစ်ခြင်းနှင့် အကဲဖြတ်ခြင်းလုပ်ငန်းစဉ် (PSA/PRA) အကျဉ်းချုပ်
- ၆။ ကျေးရွာဖွံ့ဖြိုးရေးအစီအစဉ်အတွက်အသုံးပြုခဲ့သော PRA tools များနှင့် တစ်ခုချင်းစီအတွက် သုံးသပ်ချက်များ
- ၇။ ကော်မတီဝင်များရွေးချယ်ခြင်းနှင့်ကျေးရွာဖွံ့ဖြိုးရေးအစီအစဉ်ဆောင်ရွက်မှုမှတ်တမ်းခါတ်ပုံများ
- ၈။ ကျေးရွာအချက်အလက်(ပုံစံ-၁)
- ၉။ စီမံကိန်းစက်ဝန်းအချိန်ဇယား(ပုံစံ-၂)
- ၁၀။ ကျေးရွာဖွံ့ဖြိုးရေးဦးစားပေးအစီအစဉ်(ပုံစံ-၃)
- ၁၁။ ကျေးရွာအုပ်စုစီမံကိန်းလုပ်ငန်းခွဲရွေးချယ်ခြင်း(ပုံစံ-၄)
- ၁၂။ အစည်းအဝေးမှတ်တမ်းများ
- ၁၃။ ကဏ္ဍအလိုက်ဦးစားပေးဖွံ့ဖြိုးရေးလုပ်ငန်းစဉ်များ



# ညောင်ဦးမြို့နယ်လူထုပဟိုပြု စီမံကိန်း

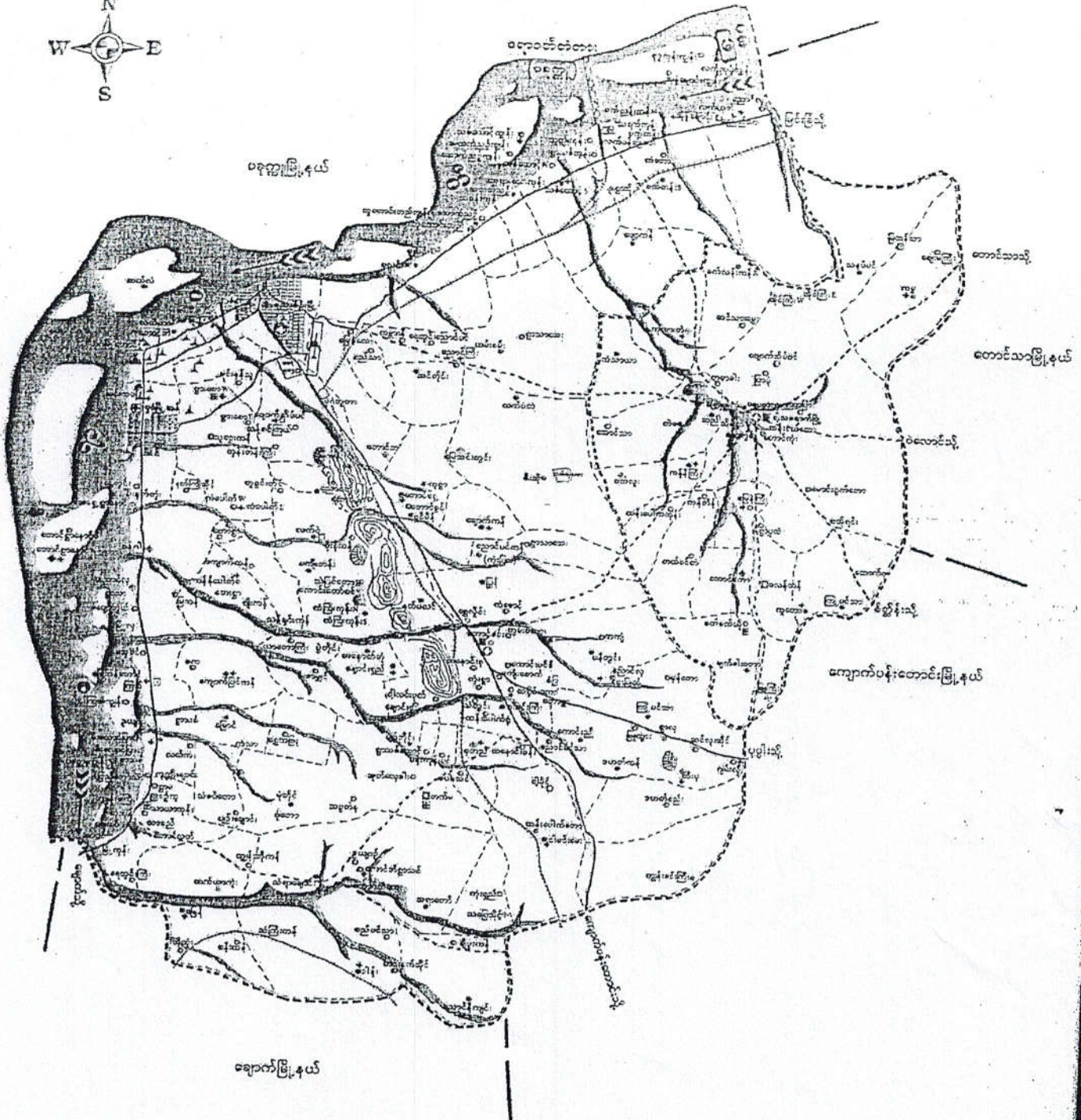



မန္တလေးတိုင်းဒေသကြီး၊ သောတိုင်းခရိုင်၊ သောတိုင်းမြို့နယ် အယ်ဒီယံကျေးရွာသည်  
 အားနှစ်ပေါင်းများစွာ အား မန္တလေးတိုင်းဒေသကြီး၊ သောတိုင်းမြို့နယ်၏ နယ်နိမိတ်အတွင်း  
 မန္တလေးတိုင်းဒေသကြီး၊ ပေခူအုတ်မြို့နယ်၏ နယ်နိမိတ်အတွင်း ပါဝင်ပြီး ဟောင်းကျေးရွာတွင်  
 ကျောက်မြစ်ကြောင်းအတိုင်း ဝယ်ယူမှုများ ပြုလုပ်ခဲ့ခြင်းဖြစ်ပြီး၊ ယခု ယွတ်ချွန်၊ နှစ်ပေါင်း  
 စတင်ခဲ့ပြီး ဝယ်ယူမှုများ ပြုလုပ်ခဲ့ခြင်းဖြစ်ပြီး၊ ကျေးရွာတွင် နေထိုင်သူများ၏  
 ကျောင်းဆရာတို့ ဝယ်ယူခဲ့ခြင်းဖြစ်ပြီး၊ ၂၀၀၉၊ ၂၀၁၀၊ ၂၀၁၁ ခုနှစ်များတွင်  
 ဝယ်ယူခဲ့ခြင်းဖြစ်ပြီး၊ ၂၀၀၉၊ ၂၀၁၀၊ ၂၀၁၁ ခုနှစ်များတွင် ဝယ်ယူခဲ့ခြင်းဖြစ်ပြီး၊  
 ဝယ်ယူခဲ့ခြင်းဖြစ်ပြီး၊ ၂၀၀၉၊ ၂၀၁၀၊ ၂၀၁၁ ခုနှစ်များတွင် ဝယ်ယူခဲ့ခြင်းဖြစ်ပြီး၊

ပေခူအုတ်မြို့နယ်အတွင်း ကျေးရွာ အတွင်း၊ မန္တလေးတိုင်းဒေသကြီး၊  
 ကားလမ်းမကြီး၊ အခြေအခင်း၊ နယ်နိမိတ်အတွင်း၊ အကျဉ်းချုပ်၊ အကျဉ်းချုပ်၊  
 သညာသယံဇာတအား ဝယ်ယူမှုများ ပြုလုပ်ခဲ့ခြင်းဖြစ်ပြီး၊ ကျေးရွာတွင် နေထိုင်သူများ  
 ဝယ်ယူမှုများ ပြုလုပ်ခဲ့ခြင်းဖြစ်ပြီး၊ ၂၀၀၉၊ ၂၀၁၀၊ ၂၀၁၁ ခုနှစ်များတွင်  
 ကျေးရွာတွင် နေထိုင်သူများ ဝယ်ယူမှုများ ပြုလုပ်ခဲ့ခြင်းဖြစ်ပြီး၊ ၂၀၀၉၊ ၂၀၁၀၊  
 နိုင်ငံတော်အစိုးရ၊ မန္တလေးတိုင်းခရိုင်၊ သောတိုင်းမြို့နယ်၊ ယခု ဝယ်ယူမှုများ  
 ပြုလုပ်ခဲ့ခြင်းဖြစ်ပြီး၊ ၂၀၀၉၊ ၂၀၁၀၊ ၂၀၁၁ ခုနှစ်များတွင် ဝယ်ယူမှုများ ပြုလုပ်ခဲ့ခြင်း  
 ဖြစ်ပြီး၊ ယခု ဝယ်ယူမှုများ ပြုလုပ်ခဲ့ခြင်းဖြစ်ပြီး၊ ၂၀၀၉၊ ၂၀၁၀၊ ၂၀၁၁ ခုနှစ်များတွင်

ဒေါ်ခင်စုမာ

ကောင်းကင်

- ကောင်းကင်

- ကောင်းကင်



ဆယ်လ်ကျေးရွာ မြောင်းရွှေ့မည့် အကွက်ချကြေးပုံ



ကွင်းအမှတ် . ၁၄၃၇-ခ  
 ညောင်ချောက်အနောက်ကွင်း  
 ပုလင်းကျေးရွာအုပ်စု  
 ညောင်ဦးမြို့နယ်  
 ညောင်ဦးခရိုင်  
 မန္တလေးတိုင်းဒေသကြီး

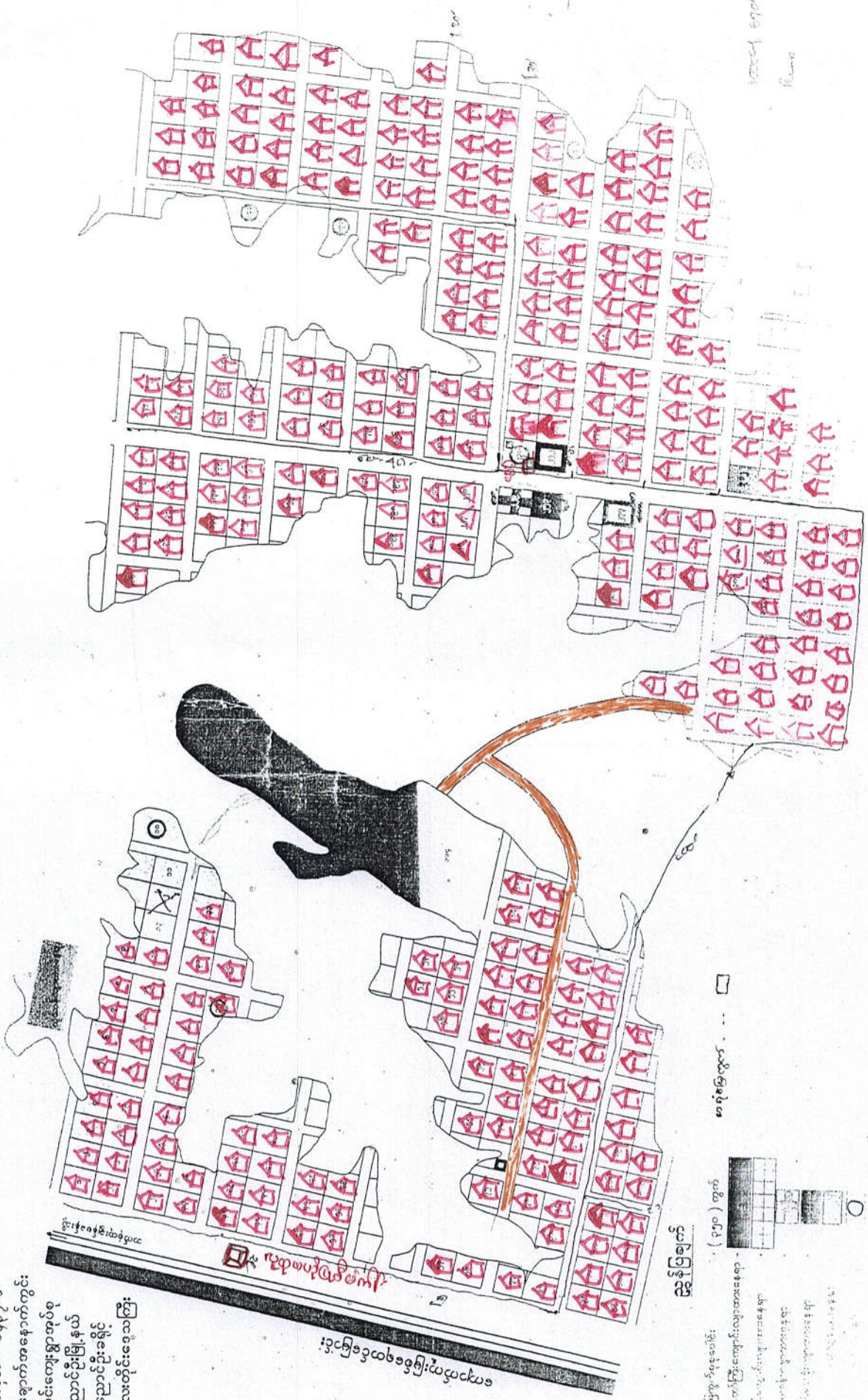

ညောင်ဦးမြို့နယ်

( ၅၅၀ ) ဧက

အနောက်မြို့ကျေးရွာအုပ်စု

ပုလင်းကျေးရွာအုပ်စု

အနောက်မြို့နယ်

မန္တလေးတိုင်းဒေသကြီး

အမှတ် ( ၁၄၃၇ ) ခ

အနောက်မြို့ကျေးရွာအုပ်စု

ပုလင်းကျေးရွာအုပ်စု

အနောက်မြို့နယ်

မန္တလေးတိုင်းဒေသကြီး

၁ - ရေအုတ်ကန် ဝါယံ ( )

၂ - ရေစင် နှင့် ရေမြှုပ်မြစ်

ဆယ်လ်ကျေးရွာ ပုဂ္ဂိုလ်များ အကျင့်အမိန့်ဖြင့် ဖြေပုံဆွဲယူခြင်း

တောင်ဘီ ခုတ်စု ဆယ်လ်ကျေးရွာသည် ကျောက်ကုန်းကြီးတောင်ဒေသ အရှေ့ဘက်တွင်  
ကပ်လျက်ရှိသည်။ ခရစ်နှစ် (၁၂၃၅) ၊ ခရစ်နှစ် (၁၂၄၆) ၊ ဖူးညီရွာ (၁၂၅၂) ရှိပါသည်  
စာပေရေးရာ : ၊ ဆွန်းကြိုးကျောင်း : များကျော်လည်း : ဖြေပုံကြည့်ခြင်းအားဖြင့် ယိုးဒယား  
ယခုလက်ရှိ အရှေ့အထားမှာ ပွဲ ရှေ့တော်၊ ထား : ပုဂ္ဂိုလ်အတွက် ပုဂ္ဂိုလ်စား : ထောက်ခံရာ  
ဖြေပုံပါ ယခု ဆွဲယူပါသည်။



လူ့စွမ်းရည်တိုးတက်ရေးအဖွဲ့၏ လူမှုရေးဆိုင်ရာ ဖွဲ့စည်းပုံ၊ အဖွဲ့ဝင်များ၊ လုပ်ငန်းစဉ်

(PSA / PRA) ဆောင်ရွက်ရန် အတွက်

စဉ်	အကြောင်းအရာ	ရက်စွဲ	ဦးတည်ချက်	တက်ရောက်သူ			အဓိကဆွေးနွေးချက်
				ကျား	မ	ပေါင်း	
၁။	ကျေးရွာလူမှုရေးဥပဒေ ဆေးစစ်ရေး ဆေးစစ်ရေး (social map Resource map)	20.9.2017.	ကျေးရွာသူ ကျေးရွာသားများ ကော်မတီဝင်များ	၂၀	၁၇	၃၇	ကျေးရွာအုပ်စုဝင် အဖွဲ့ဝင်များ၊ အိမ်ခြေ၊ လယ် မြေ စိုက်ခင်း၊ လူဦး ရေစာရင်းများ စစ်ဆေး ပုံစံ၊ စာရွက်စာတမ်း ပိုင်ဆိုင်မှု၊ အခြေအနေ များကို စစ်ဆေးဆွဲ ယူခြင်း။
၂။	ရာသီဥတု ဥပဒေ (Seasonal Calendar)	20.9.2017.	ကျေးရွာသူ ကျေးရွာသားများ ကော်မတီဝင်များ	၁၁	၁၆	၂၇	ရာသီဥတု ပြောင်းလဲမှု များ၊ လယ်ယာလုပ်ငန်း များ၊ မွေးမြူရေး လုပ်ငန်းများ၊ ဝမ်းဗာသာမှု၊ ပွဲတော်များ
၃။	ကျေးရွာအစု ဦးစားစား အစီအစဉ် ရေစာ (Metric Ranking)	20.9.2017-	အမျိုးသားအဖ အမျိုးသမီးအဖွဲ့	၁၀၈	၉၃	၂၀၁	ကျေးရွာအစု၊ ကျေးရွာသား များ၏ ကျေးရွာအတွက် အဓိကလုပ်ငန်းစဉ်၊ လုပ်ငန်းစဉ်များကို တိုင်ပင်ဆွေးနွေးခြင်း။
၄။	ပြဿနာပင်ပင် (Problem Tree)	20.9.2017.	ကျေးရွာသူ ကျေးရွာသားများ ကော်မတီဝင်များ	၂၉	၂၃	၅၂	ကျေးရွာသူ၊ ကျေးရွာသားများ စုစည်းပေးကာ စီမံကိန်း လုပ်ငန်းစဉ်၊ ကျေးရွာ၊ ဆက် လက်မှုများကို ပြဿနာ ပင်ပင် စီမံကိန်း ဆောင်ရွက်ခြင်း။



CPSA / PRA) အကျိုးရှိစေရန် အထောက်အကူပြုရန်

စဉ်	အမည်အစွဲ အရာ	ရက်စွဲ	ဦးတည်ချက်	တက်ရောက်သူ			အခြေအနေအထား သို့မဟုတ် အခြား
				ကျား	မ	စုစုပေါင်း	
၅	အဖွဲ့အစည်း ဦးတည်ချက် (Venn Diagram)	-	ကျေးဇူးတင် ကျေးဇူးတင် ကျေးဇူးတင် ကျေးဇူးတင် ကျေးဇူးတင်	၂၅	၂၁	၄၆	ကျေးဇူးတင် ကျေးဇူးတင် ကျေးဇူးတင် ကျေးဇူးတင် ကျေးဇူးတင်
၆	လူမှုစီးပွား အဆင့်အတန်း ခြေ (Wealth Ranking)		ချမ်းသာ၊ အဆင့်အတန်း မြင့်မား	၁၉	၂၄	၄၃	ကျေးဇူးတင် ကျေးဇူးတင် ကျေးဇူးတင် ကျေးဇူးတင် ကျေးဇူးတင်
၇	ဖိစီးမှု ကွန်ယက် (Spider Web)		ကျေးဇူးတင် ကျေးဇူးတင် ကျေးဇူးတင် ကျေးဇူးတင် ကျေးဇူးတင်	၂၂	၁၈	၄၀	ကျေးဇူးတင် ကျေးဇူးတင် ကျေးဇူးတင် ကျေးဇူးတင် ကျေးဇူးတင်



အဖွဲ့အစည်းချိတ်ဆက်မှုပုံစံ

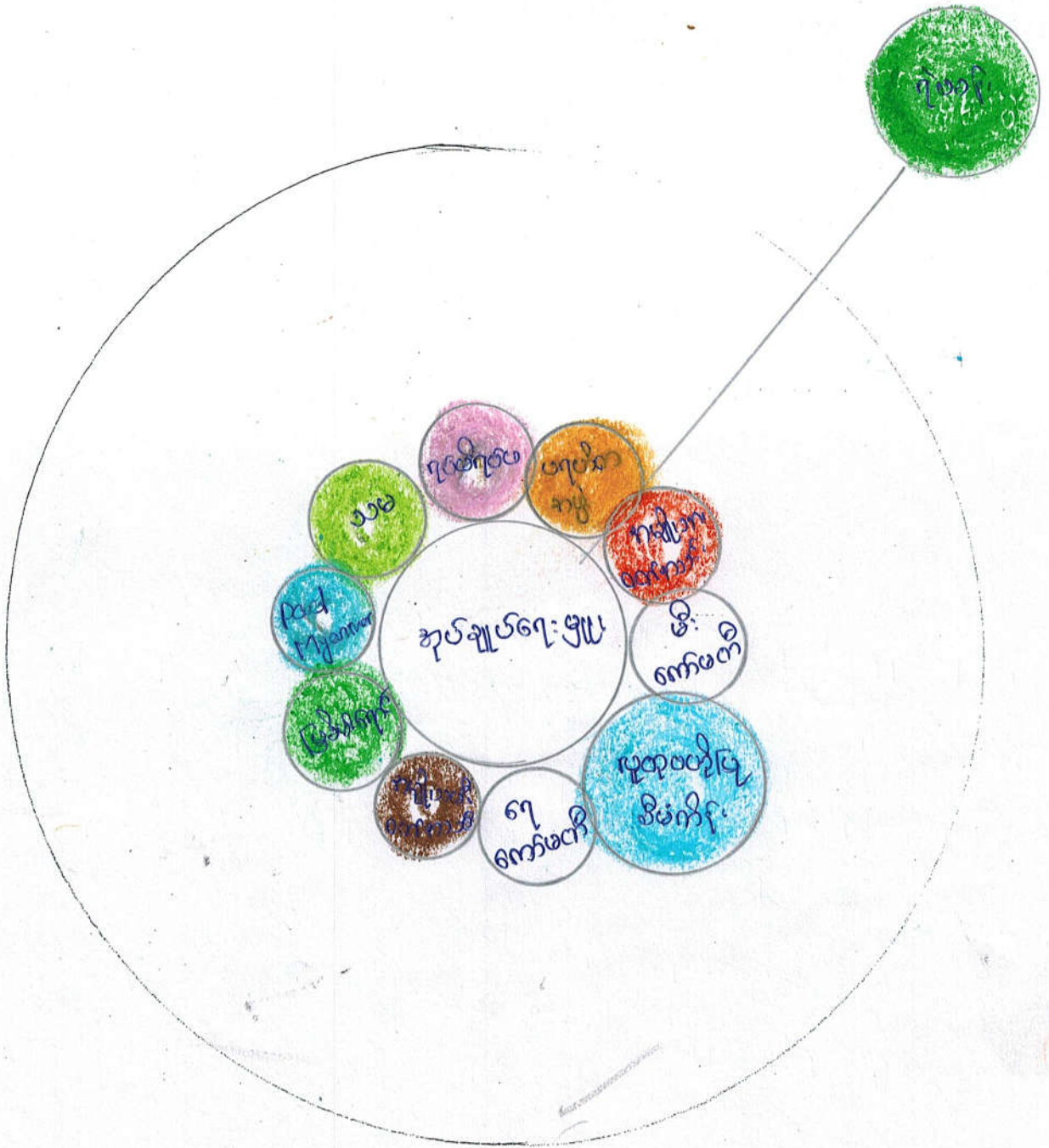

- ဦးဆောင်ဆွေးနွေးသူ - ဒေါ်မာလာဖြူ
- မှူးမော်ငါးပါးဝင်သူ - ရှေးရွာသူ | ရှေးရွာဘာများ
- ရက်စွဲ - ၃၀. ၉. ၂၀၁၇



အဖွဲ့ကစည်း ချိတ်ဆက် မျှဝေခြင်း

ကျေးဇူး ဖြစ်ပြီး ဆက်လက်ကြီး

- \* ကျေးဇူးတွင် ရအိမ်ဖြူသည် ကျေးဇူးကစွဲကစည်း များပင် ဖွဲ့ထိုးတိုးတက် ကျေးဇူးကစည်းဆောင်သည်။
- \* ကချိုဟားဝတ်ကောင်း ၊ ကချိုဟားမီးဝတ်ကောင်း ၊ ရယ်ရယ်ဝတ် ၊ ဝရက်တာ ရှိသည်၊ သာသကေး ဖွဲ့ ဖွဲ့ ထိုးကျေး ဗုတ်ဒို များတွင် ကစားပါသည်။
- \* သမ ၊ Pact Myanmar ၊ ဖြစ်ရေး ၊ လူထုပညာ ပြန့်ပွားရေးအဖွဲ့ ဖွဲ့ထိုး ကျေးဇူးများကို ပါဝင်ဆောင်ရွက်ပါသည်။
- \* နွေချိုချော်ကျေး ဖွဲ့ ဖွဲ့ ကစွဲသည် ဖြိုးပတ်အဖွဲ့များ ဖွဲ့ရုံး ၊ ဖြိုးပတ်ရဲတော်၊ ကျေးဇူးရှိစီ၊ များပင် ဆက်လှယ် ဆောင်ရွက်သည် ။ ကျေးဇူးလမ်း၊ များပင်လား ၊ ရှေးမေကျေး ၊ မီးလင်းကျေး ၊ မြို့လာ စသည် များရှိပါသည်။ ကျေးဇူးရှိစီ ဖွဲ့ရုံး ဆက်လှယ် ဆောင်ရွက်သည်။
- \* အောင်ကျေး ဖွဲ့ ပတ်သက်၍ ဖြိုးပတ်ပညာကျေး ဖွဲ့ ရုံး ၊ သဘာဝကျေးဇူးလမ်း ၊ ကျေးဇူးပေးခြင်း ဖြစ်ပါက ဖြိုးပတ်ရုံး ဆက်လှယ်ဆောင်ရွက်သည်။



ခရစ္စတော် ဦးစွာ စီမံအုပ်ချုပ်

စဉ်	အမျိုးအစား	သတ်မှတ်ချက်	အိတ်ထောင်စ အရအတွက်	ပြန်ပို့ရန်
၁	ပြည်ထောင်စုအဖွဲ့	တိုက်ကား၊ လယ်ထွန်ကင်း၊ မာမာကြွ ဝယ်ယူပေး၊ ဂွာ၊ ငါးဂွါး၊ ခိုင်းကယ်၊ ခဲ ခွဲ ဝက်၊ ချိန်၊ ခဲ၊ ချွေကော်၊ TV၊ မုန့်	၁၀၀	
၂	အထွေထွေ အဖွဲ့	ထုပ်၊ ကား၊ ခွန်၊ ဂွာ၊ ငါးဂွါး၊ မာမာကြွ ဝယ်ယူပေး၊ ခိုင်းကယ်၊ မုန့်၊ TV	၂၀၀	
၃	မိမိတို့အဖွဲ့အစည်း	ဆန်၊ ဂွာ၊ မာမာကြွ၊ မာမာကြွ ဝယ်ယူပေး၊ ဂွာ၊ ခိုင်းကယ်၊ မုန့်၊ TV	၁၀၀	
၄	အဖွဲ့အစည်းအဖွဲ့	ဆန်၊ ဂွာ၊ မာမာကြွ၊ မာမာကြွ ဝယ်ယူပေး၊ ဂွာ၊ ခိုင်းကယ်၊ မုန့်၊ TV	၆	
၅	အဖွဲ့အစည်းအဖွဲ့	မာမာကြွ ဝယ်ယူပေး၊ ဂွာ၊ ခိုင်းကယ်၊ မုန့်၊ TV	-	၃၀၆

အိန္ဒိယနိုင်ငံ၏ နိုင်ငံခြားရေး

\* အိန္ဒိယနိုင်ငံ၏ နိုင်ငံခြားရေး (၁) နှစ်

\* အိန္ဒိယနိုင်ငံ၏ နိုင်ငံခြားရေး နှစ်ချုပ်ဆိုချက်များမှာ အောက်ဖော်ပြပါအတိုင်း ဖြစ်သည်။  
အိန္ဒိယနိုင်ငံ၏ နိုင်ငံခြားရေး နှစ်ချုပ်ဆိုချက်များမှာ အောက်ဖော်ပြပါအတိုင်း ဖြစ်သည်။

\* အိန္ဒိယနိုင်ငံ၏ နိုင်ငံခြားရေး နှစ်ချုပ်ဆိုချက်များမှာ အောက်ဖော်ပြပါအတိုင်း ဖြစ်သည်။  
အိန္ဒိယနိုင်ငံ၏ နိုင်ငံခြားရေး နှစ်ချုပ်ဆိုချက်များမှာ အောက်ဖော်ပြပါအတိုင်း ဖြစ်သည်။

\* အိန္ဒိယနိုင်ငံ၏ နိုင်ငံခြားရေး နှစ်ချုပ်ဆိုချက်များမှာ အောက်ဖော်ပြပါအတိုင်း ဖြစ်သည်။  
အိန္ဒိယနိုင်ငံ၏ နိုင်ငံခြားရေး နှစ်ချုပ်ဆိုချက်များမှာ အောက်ဖော်ပြပါအတိုင်း ဖြစ်သည်။



# ကျား၊ မ ရေးရာပင့်ကူအိမ် နှိုင်းယှဉ်ခြင်း

ကျေးရွာ - သယ်လံ

အုပ်စု - ဟောင်ဟီ

ရက်စွဲ ၃၀.၇.၂၀၂၁

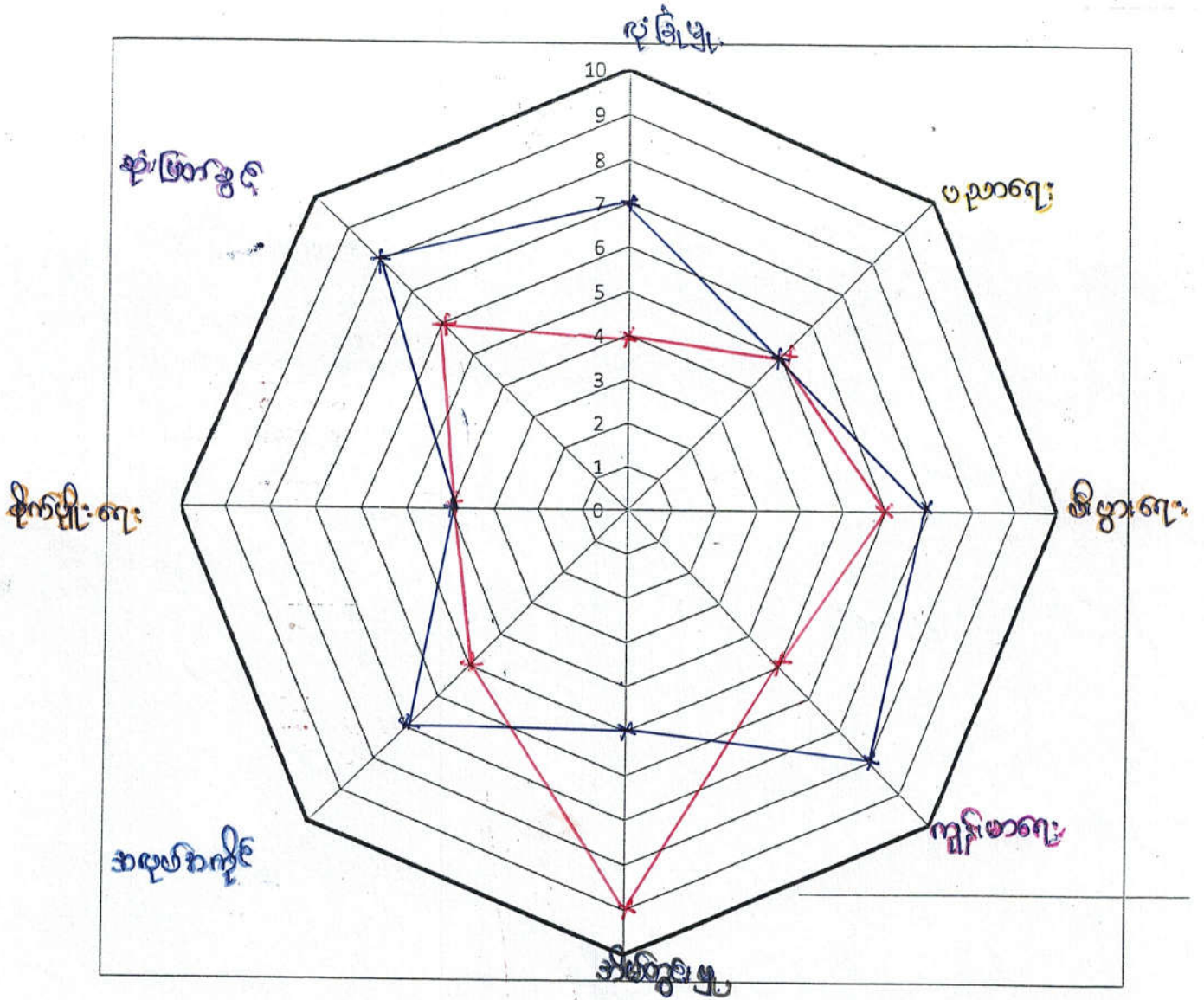

ကျား -  
မ -

# ဣ: ၁၆ ရေးရာ ပင် ကုန်စင် သုံးသပ်ခြင်း

## ဆွေးနွေး: ဖြစ်ပွားခြင်း ဆရာဝန် ဖြစ်

- ကလပ်ကိုင်၊ ခုံးဝတ် ပုံစံ၊ လုံခြုံမှု၊ ကျန်းမာရေး၊ ကဆုန်ကဏ္ဍတွင် ကမ္ဘာ့သမိုင်းများ၊ ဒေသီဝင်ခွင့်အားပေးပေးပေး၊ ကမ္ဘာ့သမိုင်းများ၊ ဒေသီဝင်ခုံးဝတ် ဖြစ်ပေသည် ကမ္ဘာ့ဆု ဖြစ် ကမ္ဘာ့သမိုင်းများမှာ အားပေးပေးပေး၊ ခံနိုင်ရည်ရှိမှု၊ ကမ္ဘာ့သမိုင်းများ၊ ကမ္ဘာ့ဆု ဤနေထိုင်ပေသည်
- ကမ္ဘာ့သမိုင်းများသည် စီးပွားရေးနှင့် စိုက်ပျိုးရေးကဏ္ဍတွင် ပညာရေး ဖြစ် ခံနိုင်ရည်ရှိ ပုံစံ သော ကလပ်ကိုင်သောပုံစံကိုင် ဆောင်ပေးပေးပေး - ပညာရေးတွင် မှ ကမ္ဘာ့သမိုင်းများနှင့် တစ်ခု ဤနေထိုင်ပေသည်
- ကျေးဇူးတင်အောင် ကမ္ဘာ့သမိုင်းအစီအစဉ်၊ ကံစွမ်းပညာပေးဆွေးနွေးပွဲများ၊ လုပ်ငန်းခွင်နှင့် လုပ်အားခများ၊ တစ်ခုပေးခြင်းဖြင့် ဖွဲ့ ဖြစ်ရေးလုပ်ငန်းများ၊ ဆောင်ရွက်ရာတွင် ကမ္ဘာ့သမိုင်းများအား လက်ထုတ်ဆောင် ဖြစ်ဖြင့် ဖွဲ့ပေးဆောင်ရွက်မှုနှင့် ဖြစ်ပေသည်





ကျယ်ပြန့်ခြင်းအယာ: မှ ဆိုခတ်မှုရလဒ်

ဆွေးနွေးခြင်းဖြင့် ဆိုခတ်ခြင်း

- လယ်ယာ၊ တိုင်းတာရန် လိုအပ်သည့် အစားအသွယ်များ၊ အခြားအစားအသွယ်
- လယ်လုပ်ငန်း: - ၅၀၀၀၀၀၀၀ - တိုင်းတာရန်လုပ်ငန်း: ၂၀၀၀၀၀၀ ( တစ်နှစ်ပတ်လည် ထင်ရှား )
- ဆွေးနွေးခြင်းဖြင့် ထွက်ရှေး များအားလုံး
- လယ်ယာလုပ်ငန်း မှ အပ ကခြား လုပ်ငန်းများ ရှေ့လှမ်းလောက်မှု မရှိပါ။
- ကျယ်ပြန့်စေရန် အခြား ( မျိုးကုန် )
- ဇွန်၊ ဇွန်လအတွက်
- ထင်ရှား မလှမ်းလောက်ချိန်တွင် ကခြားလှုပ်လှော်ခြင်းဖြင့် အခြားအစားအသွယ်
- ကမ္ဘာ့အဖွဲ့များ၊ အသက်မွေးဝမ်းကြေး၊ ကောက်ပျက်ခြင်းဖြင့် ကခြားလှုပ်လှော်ခြင်းဖြင့်
- လုပ်ငန်း: ၁၀၀၀၀၀၀၀
- ထင်ရှား ပုံနှိပ်ခြင်း၊ အခြားအစားအသွယ်၊ အခြားအစားအသွယ်များဖြင့် အချိန်ကုန်
- အားလုံးလုပ်ချိန်တွင် ထင်ရှားလှ လှုပ်လှော်ခြင်း များအားဖြင့်၊ ခြင်း
- ကမ္ဘာ့အဖွဲ့များ၊ အသက်မွေးဝမ်းကြေးဖြင့် ကျား၊ မကျား၊ အခြားအစားအသွယ် အခြားအစားအသွယ်
- တိုင်းတာရန်ဖြင့် အသက်မွေးဝမ်းကြေး အခြားအစားအသွယ်



ကျား / မ ပိုင်ဆိုင် နှင့် ပြဿနာ

ကျား - ဆယ်လ်  
မ - တောဆီ

အရှင်မအိမ် ထိန်းချုပ်မှု ပုံစံ ပြ ဇယား

အရှင်မအိမ် သုံးစွဲမှု ပုံစံ ပြ ဇယား

<p>ကျား</p> <p>ဖက်ပတ်နာဂို</p> <p>ပုဆိုး</p> <p>နာရီ</p> <p>ခွာ</p> <p>ဆိုင်ကယ်</p> <p>ဖိနပ်</p> <p>ရွှေ၊ ငွေ</p> <p>TV</p>	<p>မ</p> <p>အိမ်အိမ်</p> <p>အပူပေးစနစ်များ</p>	<p>ကျား</p> <p>ဖက်ပတ်နာဂို</p> <p>ပုဆိုး</p> <p>နာရီ</p> <p>ခွာ</p> <p>ဆိုင်ကယ်</p> <p>ဖိနပ်</p> <p>ရွှေ၊ ငွေ</p> <p>TV</p>	<p>မ</p> <p>အိမ်အိမ်</p> <p>အပူပေးစနစ်များ</p>
---	--	---	--

ပြန်ဆိုရေးရာ အင်္ဂါစာ ခြစ်

ဆွေးနွေးခြင်းဖြင့် အင်္ဂါစာ ခြစ်

- \* အယ်ချီပတ်စကားနှင့် အဗျကုတ်ပစ္စည်းများကို အမျိုးသမီးများ သုံးစွဲကြသည်။
- \* ဇာန်ပတ်ကုတ်၊ ပုခုံး၊ ကနွီ မွှား တို့ကို အမျိုးသားများ သုံးစွဲကြသည်။  
အမျိုးသားများကိုယ်တိုင် ထိန်းချုပ်ကြသည်။
- \* နိုင်ကယ်၊ အိမ်၊ ခြံ၊ ရွှေ၊ ရွှေ၊ TV တို့ကို အမျိုးသားများနှင့် အမျိုးသမီးများ သုံးစွဲကြသည်။
- \* ဖြူဖြူခြင်း၊ ခုံးဖြူခြင်း၊ ထိန်းချုပ်ခြင်းတို့ကို အမျိုးသားများ ဖြုတ်ပယ်ကြသည်။
- \* အမျိုးသမီးများ အား ခုံးဖြူခြင်း၊ ခုံးဖြူခြင်း၊ ခုံးဖြူခြင်း၊ အကောင်အထည် ဖော် ဆောင်ရွက်ခြင်း တို့တွင် အမျိုးသားများနှင့် တာရီတူ ဆွေးနွေးခြင်းဖြင့် ပစ္စည်းများ အား တာရီတူ ပုံစံနှင့် အောင်မြင်စေကြသည်။





ဆယ်လံကျေးဥာ ဩဇာရာသစ်ပင် ဆုံးသတ်ချက်

ဆယ်လံကျေးဥာ ဩဇာရာသစ်ပင် လမ်းကောက်ကံ နှစ်ကောင်းကုန်ပျံ့ ချိုင့်ကွက်  
များပါနေခြင်း ၊ လမ်းကျဉ်းခြင်း ၊ မိုးများခြင်း ၊ မျက်နှာပြင်ညီညာမှုမရှိခြင်း ၊ ရေပုံပေ  
မရှိခြင်း ၊ ကျွဲကြောင့် ကျွဲအောက်ကနေ ဖွဲ့ဖို့ မျှတော်တော် ခြင်း ၊ ကုသမှုတော်တော်ခြင်း  
ကင်းပေါ်ကျန်မာရေး ၊ စီးပွားရေးတော်တော်ခြင်း ၊ ဝေပေးခက်ခဲခြင်း ၊ ကျွဲကြောင့်  
လမ်းကောက်ကံများအား ဩဇာရာသစ်ပင်ကို ကြည့်ခြင်းအားဖြင့် သိရှိနိုင်ပါသည်။



အုပ်စု - တောင်ငူ  
 ကျေးရွာ - ဆယ်လ်

ကျေးရွာ စီမံကိန်း အထောက်အကူပြုကော်မတီ

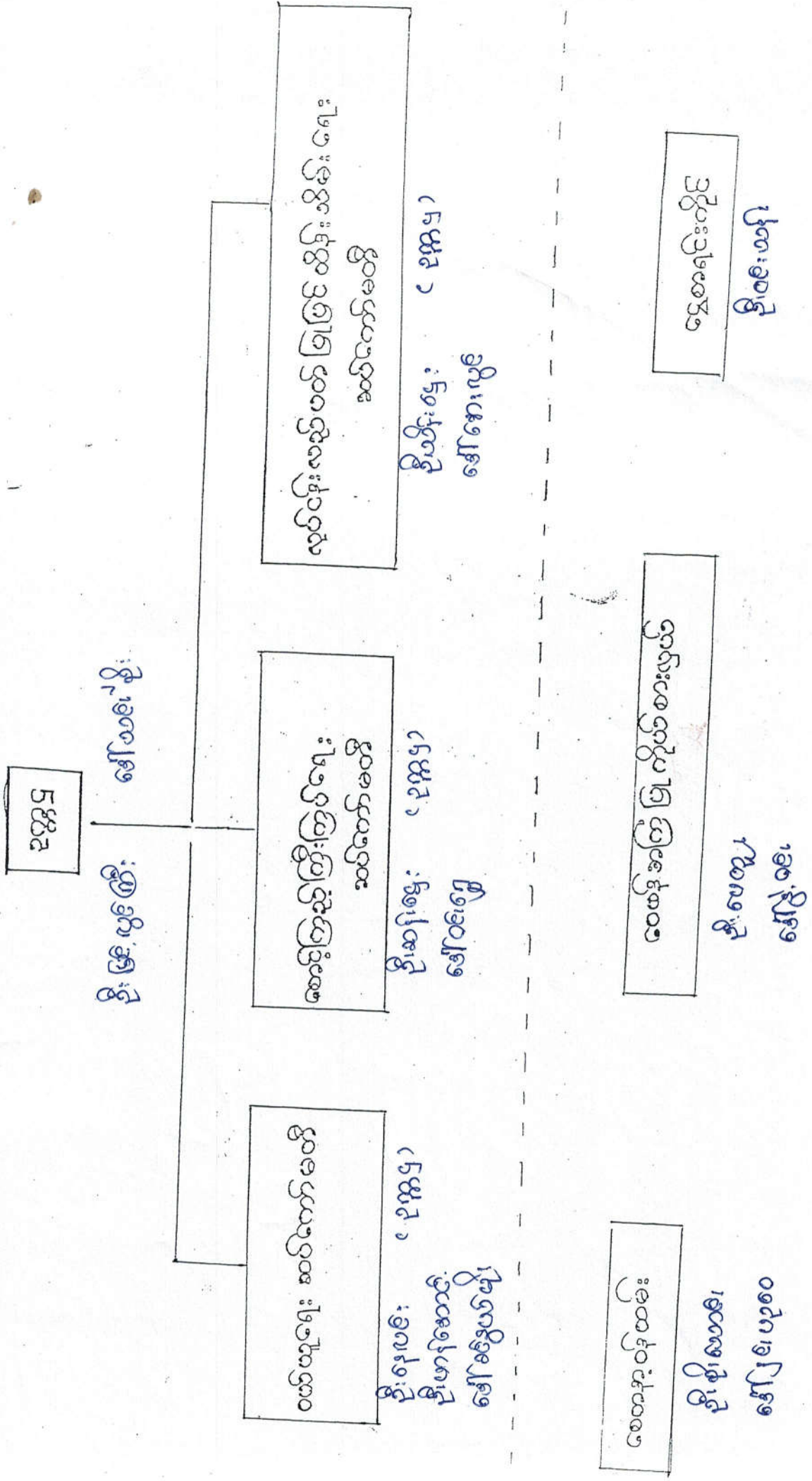



ကော်မတီဝင်များ ရွေးချယ်ခြင်း နှင့် ကျေးရွာဖွံ့ဖြိုးရေးအစီအစဉ်

ဆောင်ရွက်မှု မှတ်တမ်းဇာတ်ပုံများ





ပုံစံ - ၈ - ၁ ကျေးရွာအခြေခံအချက်အလက်များ (Form PC 1)

လမ်းညွှန်ချက်။ ကျေးရွာတစ်ရွာသို့ ပထမဆုံးမိတ်ဆက်ခရီး သွားရောက်သောအခါ လူထုစည်းရုံးရေးမှူးသည် ကျေးရွာ ခေါင်းဆောင်များအား ကျေးရွာအချက်အလက်များကို မေတ္တာရပ်ခံ၍ တောင်းခံရသည်။ ဤအချက်အလက်များကို စီမံကိန်း မိတ်ဆက်အစည်းဝေးမတိုင်မီတောင်းခံရမည်။ စီမံကိန်းမိတ်ဆက်အစည်းဝေးတွင် လူထုစည်းရုံးရေးမှူးသည် ဤအချက်အလက် များအား စစ်ဆေးပြီး မှန်ကန်အောင်ပြုလုပ်ရမည်။ ပြီးနောက်တွင် လူထုစည်းရုံးရေးမှူးမှ သတင်းအချက်အလက်ထဲသို့ Tablets မှ တဆင့် ဖြည့်သွင်းရမည်။

ကျေးရွာခေါင်းဆောင် အမည် <b>ဦးအောင်ဗွေ</b>	ကျေးရွာခေါင်းဆောင်၏ ဖုန်းနံပါတ် <b>၀၇. ၂၅၇၀၅၁၄၇၁</b>	လူထုစည်းရုံးရေးမှူး၏ အမည် <b>ဒေါ်မာလာမြင့်</b>
ပြည်နယ်/တိုင်းဒေသကြီး <b>မန္တလေး</b>	မြို့နယ် <b>ပုသိမ်မြို့</b>	ကျေးရွာအုပ်စု <b>တောင်ဘက်</b>
		ကျေးရွာ <b>အပတ်ကပ်</b>

က။ လူဦးရေ

လူမျိုးစု	အိမ်ထောင်စုအရေအတွက်	ကိုးကွယ်သည့်ဘာသာ	အိမ်ထောင်စုအရေအတွက်
လူမျိုးစု (၁) <b>အမာ</b>	<b>၃၁၆</b>	ဘာသာ (၁) <b>ဗုဒ္ဓ</b>	<b>၃၁၆</b>
လူမျိုးစု (၂) -----		ဘာသာ (၂) -----	
လူမျိုးစုရော -----		ဘာသာရော -----	
အခြား			
	အရေအတွက်		
မသန်စွမ်းသူများ	<b>၁၀</b>		
သက်ကြီးရွယ်အိုများ (၆၅ နှစ် နှင့် အထက်)	<b>၅၀</b>		
စစ်ဘေးရှောင်			

လူဦးရေ	အမျိုးသား အရေအတွက်	အမျိုးသမီး (အရေအတွက်)
လူဦးရေ	<b>၆၄၂</b>	<b>၆၉၅</b>
လူမျိုးစု (၁)-----		
လူမျိုးစု (၂)-----		
အခြား		
အိမ်ထောင်ဦးစီး	<b>၂၀၆</b>	<b>၃၀</b>

(ခ) အခြေခံအဆောက်အအုံ အသုံးအဆောင်များ

စာသင်ကျောင်း	အမှတ် ခြံပိ	ကျန်းမာရေး	အမှတ် ခြံပိ	ဘာသာရေး အဆောက် အအုံများ	အမှတ် ခြံပိ
အထက်တန်းကျောင်း	<input type="checkbox"/>	ဆေးရုံ	<input type="checkbox"/>	စေတီ	<input type="checkbox"/>
အလယ်တန်းကျောင်း	<input checked="" type="checkbox"/>	ကျန်းမာရေးဌာန	<input type="checkbox"/>	ဘုန်းကြီးကျောင်း	<input checked="" type="checkbox"/>
မူလတန်းကျောင်း	<input type="checkbox"/>	ကျန်းမာရေးဌာနခွဲ	<input type="checkbox"/>	ဟိန္ဒူဘုရားကျောင်း	<input type="checkbox"/>
မူကြိုကျောင်း	<input type="checkbox"/>	ဆေးပေးခန်း	<input type="checkbox"/>	ခရစ်ယာန်ကျောင်း	<input type="checkbox"/>
အခြား	<input type="checkbox"/>	အခြား	<input type="checkbox"/>	ဗလီ	<input type="checkbox"/>
				အခြား	<input type="checkbox"/>
မှတ်ချက် <b>မူ</b>	<b>မူ</b>	မှတ်ချက်		မှတ်ချက်	



(ဂ) ကျွမ်းကျင်သူများမှတ်တမ်း (ကျေးရွာတွင်နေထိုင်သော သို့မဟုတ် တခြားရွာမှလာရောက်သော ကျွမ်းကျင်သူများ)

(၁) စာသင်ကျောင်း			(၂) ကျန်းမာရေး			(၃) လက်မှုပညာရှင်		
	ရွာတွင်နေထိုင်သူ	အခြားရွာမှလာသူ		ရွာတွင်နေထိုင်သူ	အခြားရွာမှလာသူ		ရွာတွင်နေထိုင်သူ	အခြားရွာမှလာသူ
မူလတန်းပြဆရာ/မ	<input type="checkbox"/>	<input type="checkbox"/>	ဆရာဝန်	<input type="checkbox"/>	<input type="checkbox"/>	လက်သမား	<input checked="" type="checkbox"/>	<input type="checkbox"/>
အထက်တန်းပြဆရာ/မ	<input type="checkbox"/>	<input type="checkbox"/>	လက်ထောက်ကျန်းမာရေးမှူး	<input type="checkbox"/>	<input type="checkbox"/>	ပန်းရံ	<input checked="" type="checkbox"/>	<input type="checkbox"/>
အလယ်တန်းပြဆရာ/မ	<input checked="" type="checkbox"/>	<input checked="" type="checkbox"/>	အမျိုးသမီးကျန်းမာရေးဆရာမ	<input type="checkbox"/>	<input type="checkbox"/>	လှုပ်စစ်ကျွမ်းကျင်၊ မီးသမား	<input checked="" type="checkbox"/>	<input type="checkbox"/>
မူကြံဆရာ/မ	<input type="checkbox"/>	<input type="checkbox"/>	သားဖွားဆရာမ	<input checked="" type="checkbox"/>	<input type="checkbox"/>	ရေပိုက်သွယ်သူ	<input checked="" type="checkbox"/>	<input type="checkbox"/>
အခြား	<input type="checkbox"/>	<input type="checkbox"/>	ပြည်သူ့ကျန်းမာရေးလုပ်သား	<input type="checkbox"/>	<input type="checkbox"/>	စက်ပြင်ဆရာ	<input checked="" type="checkbox"/>	<input type="checkbox"/>
မှတ်ချက်			မှတ်ချက်	အကျွမ်းကျင်သူများ		မှတ်ချက်		

(ဃ) ကျေးရွာသို့ ရောက်ရှိနိုင်သည့် လမ်းအခြေအနေ / ကျေးရွာတစ်ရွာသည် ၎င်း၏ ကျေးရွာအုပ်စုနှင့် ဆက်သွယ်ထားသော လမ်းအခြေအနေ (အောက်ပါတို့ကိုဝိုင်းပါ)

ကျောက်ကြမ်းလမ်း      ကတ္တရာလမ်း      ကွန်ကရစ်လမ်း      မော်တော်ဆိုင်ကယ်လမ်း  
 ကျောက်ခင်းလမ်း      မြေသားလမ်း      လူသွားလမ်း      အခြား \_\_\_\_\_

(င) ကျေးရွာဖွံ့ဖြိုးမှုစီမံချက် ဝိုင်းပါ

(၁) လူထုပဟိုပြုစီမံကိန်းမစတင်မီ ဤကျေးရွာတွင်ကျေးရွာဖွံ့ဖြိုးမှု စီမံချက်ရှိခဲ့ပါသလား? ရှိပါသည် / မရှိပါ / မသိပါ

(၂) ရှိခဲ့ပါလျှင် ဤစီမံချက်ကို မည်သည့် ခုနှစ်တွင်ပြင်ဆင်ခဲ့ပါသနည်း? နှစ်----- / မသိပါ

(၃) ဤစီမံချက်ကို မြို့နယ်မှအတည်ပြုခဲ့ပါသလား? ပြုခဲ့ပါသည်/မပြုခဲ့ပါ / မသိပါ

(စ) ခရီးအကွာအဝေး

(၁) ဤကျေးရွာ၏ပဟိုမှ ၎င်းကျေးရွာအုပ်စု၏ပဟိုအထိ ခရီးမိုင်မည်မျှကွာဝေးသနည်း? မိုင်----- / မသိပါ

(၂) ဤကျေးရွာမှ ၎င်းကျေးရွာအုပ်စုပဟိုအထိ သွားလာရာတွင်ကြာမြင့်သည့်အချိန်။

ခြောက်သွေ့ရာသီတွင်ကြာချိန် ----- ထော်လာဂျီ/မော်တော်ဆိုင်ကယ်/ခြေလျင်/လား/မော်တော်ဘုတ်/အခြား -----

မိုးရာသီတွင်ကြာချိန် ----- ထော်လာဂျီ/မော်တော်ဆိုင်ကယ်/ခြေလျင်/လား/မော်တော်ဘုတ်/အခြား -----

(ဆ) ပတ်ဝန်းကျင်ဆိုင်ရာ သဘာဝဘေးအန္တရာယ်

ဤကျေးရွာတွင် ရေကြီးခြင်းကဲ့သို့ သဘာဝဘေးအန္တရာယ်ကျရောက်ဖူးခြင်း ရှိပါသလား။

မရှိပါ       ရှိပါသည်      ရှိလျှင်ဖော်ပြပါ -----



(၈) ကျေးရွာတွင် ဖွဲ့စည်းထားသော အဖွဲ့အစည်းများ

လူထုပဟိုပြုစီမံကိန်းမတိုင်မီ ဤကျေးရွာတွင် ကျေးရွာဖွံ့ဖြိုးရေးအတွက် အစိုးရ (သို့) ရွာသားများကိုယ်တိုင် (သို့) စီမံကိန်းတစ်ခုခုမှ ဖွဲ့စည်းထားသည့် အဖွဲ့အစည်းများရှိပါသလား။

(၁) ----- မရှိပါ -----

(၂) -----

(၉) အထွေထွေအုပ်ချုပ်ရေး ဦးစီးဌာန (GAD) မှ မှတ်တမ်းတင်ထားခြင်း

ဤကျေးရွာသည် အထွေထွေအုပ်ချုပ်ရေး ဦးစီးဌာန (GAD) မှ မှတ်တမ်းတင်ထားမှု ရှိပါသလား။

မရှိပါ  ရှိပါသည်

ကျေးရွာခေါင်းဆောင်

အမည်

ဦးအောင်မြေ့

လက်မှတ်



နေ့စွဲ

၁၈.၉.၂၀၁၇

လူထုစည်းရုံးရေးမှူး

အမည်

ဒေါ်မာလာမြင့်

လက်မှတ်



နေ့စွဲ

၁၈.၉.၂၀၁၇



ပုံစံ - ၈ - ၂ - စီမံကိန်းစက်ဝန်းအချိန်ဇယား (PC Z)

လမ်းညွှန်ချက်၊ သက်ဆိုင်ရာလူထုစည်းရုံးရေးမှူး/လက်ထောက်နည်းပညာမှူးများမှ စီမံကိန်းစက်ဝန်းအဆင့်တစ်ခုစီပြီးစီးတိုင်း ကျေးရွာနှင့် ကျေးရွာအုပ်စုအတွက် ဤပုံစံကို ဖြည့်သွင်းရမည်။

စည်းရုံးရေးမှူး/ဝန်ထမ်း အမည် ဒေါ်မာလာမြင့်

နေ့စွဲ ၂၀၁၉-၂၀၁၇ စက်ဝန်းအားအမှတ်ဖြစ်ပါ  စက်ဝန်း(၁)  စက်ဝန်း(၂)

ပြည်နယ်/တိုင်း မန္တလေး မြို့နယ် ပုသိမ် ကျေးရွာအုပ်စု တောင်ဘီ ကျေးရွာ ဆယ်လ

စီမံကိန်းစတင်ချက်အဆင့်များ	နေ့စွဲ		အစည်းအဝေးတွင်တက်ရောက်သူအရေအတွက်			
	စတင်သည့်နေ့	ပြီးဆုံးသည့်နေ့	အမျိုးသားအရေအတွက်	အမျိုးသမီးအရေအတွက်	ဒိမ်ထောင်စုအရေအတွက်	လူမျိုးစုတက်ရောက်သူအရေအတွက်နှင့် လူမျိုးစုအမည်
၁။ ကျေးရွာစီမံကိန်း မိတ်ဆက်အစည်းအဝေး	၁၉.၉.၂၀၁၇	၁၉.၉.၂၀၁၇	၁၂၇	၁၀၃	၂၃၀	၂၃၀   ၂၂၀   ၂၂၀
၂။ ကျေးရွာဖွံ့ဖြိုးရေး စီမံချက်ရေးဆွဲခြင်းအစည်းအဝေး	၂၀.၉.၂၀၁၇	၂၀.၉.၂၀၁၇	၁၀၈	၉၃	၂၀၀	၂၀၀   ၂၀၀   ၂၀၀
၃။ ကျေးရွာအုပ်စု လုပ်ငန်းဆုံးဖြတ်ချက်ချသည့်အစည်းအဝေး	၂၆.၉.၂၀၁၇	၂၆.၉.၂၀၁၇	၈	၂	၁၀	၁၀   ၁၀   ၁၀
၄။ မြို့နယ်အဆင့် စီမံကိန်းရေးဆွဲရေးနှင့် အကောင်အထည်ဖော်ရေးကော်မတီ၏ စီမံကိန်း သုံးသပ်မှုအစည်းအဝေး	၂၃.၁၀.၂၀၁၇	၂၃.၁၀.၂၀၁၇	မလို	မလို	မလို	မလို
၅။ မြို့နယ် စီမံကိန်းရေးဆွဲရေးနှင့် အကောင်အထည်ဖော်ရေး ကော်မတီ၏ဆုံးဖြတ်မှုကို ရွာသို့ အသိပေးအကြောင်းကြားသည့် အစည်းအဝေး						
၆။ စီမံကိန်းလုပ်ငန်းခွဲစီမံချက်ရေးဆွဲခြင်းအစည်းအဝေး						
၆.၁။ စီမံကိန်းလုပ်ငန်း အကောင်အထည်ဖော်ရေးအစီအစဉ် ရေးဆွဲခြင်း						







ပုံစံ - ၀ - ၃ ကျေးရွာဖွံ့ဖြိုးရေး ဦးတမ်းပေးအပ်အပ် (Form PC 3)

လမ်းညွှန်ချက်၊ အဆင့်(၃) ကျေးရွာမှိုင်းချက်အစည်းအဝေး ပြီးဆုံးသောအခါ ကျေးရွာပုံစံကိန်း အထောက်အကူပြု ကော်မတီသည် လူထုဝန်းပေးရေးမှူးအကူအညီဖြင့် ဤပုံစံကိုပြည့်စုံအောင် ဖြည့်သွင်းရမည်။

လူထုဝန်းပေးရေးမှူး/ဝန်ထမ်း အမည်		ဒေါ်မာလာမြင့်	
နေ့စွဲ	၂၀.၉.၂၀၁၇	ဝက်ဝန်းအား အမှတ်ခြစ်ပါ (✓)	<input type="checkbox"/> ဝက်ဝန်း(၁) <input type="checkbox"/> ဝက်ဝန်း(၂) <input checked="" type="checkbox"/> ဝက်ဝန်း(၃) <input type="checkbox"/> ဝက်ဝန်း(၄)
ပြည်နယ်/တိုင်း	မန္တလေး	မြို့နယ်	ပုသိမ်မြို့
		ကျေးရွာအုပ်စု	ကော့ဘီ
		ကျေးရွာ	ဆယ်လံ

က။ အခက်အခဲအတားအဆီးများအားဆွေးနွေးခြင်း - ယခုလက်ရှိအခြေအနေတွင် ဤကျေးရွာဖွံ့ဖြိုးတိုးတက်ရေးအတွက် အဓိက အခက်အခဲအတားအဆီးများသည် မည်သည်များဖြစ်ပါသနည်း။ (အမျိုးသား/သမီး အနည်းဆုံးအခက်အခဲ ၅ ခုစီဖော်ပြပါ)

အမျိုးသား အဖွဲ့မှ တင်ပြသောအခက်အခဲအတားအဆီးများ		အမျိုးသမီး အဖွဲ့မှတင်ပြသောအခက်အခဲအတားအဆီးများ	
၀	ရွာတွင်းလမ်းမကောင်းခြင်း	၀	လမ်းမကောင်းသည့်ကောက်ကံ (ချောက်)
၂	ဆေးပေးခန်းမရှိခြင်း	၂	ဆေးပေးခန်းမရှိသည့်ကောက်ကံ
၃	ကန်စိုက်ပျိုးရေးမြှုပ်နှံမှု မရှိသည့်ကောက်ကံ	၃	မြှုပ်နှံမှု မရှိသည့်ကောက်ကံ
၄	ကျွန်းအိမ်သာမရှိသည့်ကောက်ကံ	၄	ကျွန်းအိမ်သာမရှိသည့်ကောက်ကံ
၅		၅	

ခ။ မှိုင်းမှိုင်းခြင်း - နောင်လာမည့် ( ၅ )နှစ် အတွင်း ကျေးရွာဖွံ့ဖြိုးရေး မှိုင်းမှိုင်းလျာထားချက်များအား တင်ပြပါ။

အမျိုးသားအဖွဲ့မှ တင်ပြသောမှိုင်းမှိုင်းချက်များ		အမျိုးသမီးအဖွဲ့မှ တင်ပြသောမှိုင်းမှိုင်းချက်များ	
၀	ကျေးရွာ တံတား တည်ဆောက်ရန်	၀	လမ်း တံတား တည်ဆောက် ခြင်းရန်
၂	ရွာတွင်းလမ်းများကို ကျောက်ချောလမ်း ခင်းရန်	၂	ဆေးပေးခန်း တည်ဆောက် ခြင်းရန်
၃	ဆေးပေးခန်း တည်ဆောက်ရန်	၃	မြှုပ်နှံမှု တည်ဆောက်ရန်
၄	ကျွန်းအိမ်သာ တည်ဆောက်ရန်	၄	ကျွန်းအိမ်သာ တည်ဆောက် ရန်
၅		၅	



၈။ လူထုစီမံကိန်း၏ လာမည့် ( ၄ ) နှစ်အတွက် အကျုံးဝင်သော ဦးစားပေး ဖွံ့ဖြိုးတိုးတက်မှု လုပ်ငန်း အစီအစဉ်များအားဖော်ပြပါ။

အဆင့်	ကျေးရွာအတွက် ဦးစားပေး ဖွံ့ဖြိုးတိုးတက်မှု လုပ်ငန်းစဉ်များ	အဆိုပြုသူ (အမျိုးသားများ/ အမျိုးသမီးများ/အမျိုးသား + အမျိုးသမီး)	ခန့်မှန်းကုန်ကျ ဝရိတ်	အကျိုးခံစားခွင့်ရှိသူ ခန့်မှန်းခြေ အရေအတွက်
၁	ရေဖွံ့ဖြိုးနှစ် ချဲ့နှင်းကွန်ကရစ် လမ်း	ကျား + မ	၂၂,၀၀၀,၀၀၀	၁၃၃၇
၂	ဥာတွင်းလမ်း (ကျောက်ချွေ လမ်း)	~		၁၃၃၇
၃	ကျောင်းစာရိယာ (၄ ဗူးတွဲ)	~		၁၃၃၇
၄	ရေသန့်ကန် (ဂါလံ ၃၀၀၀)	~		၁၃၃၇
၅				

၉။ လူထုစီမံကိန်း၏ လာမည့် ( ၄ ) နှစ်အတွက် အကျုံးမဝင်သော ဦးစားပေး ဖွံ့ဖြိုးတိုးတက်မှု လုပ်ငန်း အစီအစဉ်များအားဖော်ပြပါ။

အဆင့်	ကျေးရွာအတွက် ဦးစားပေး ဖွံ့ဖြိုး တိုးတက်မှု လုပ်ငန်းစဉ်များ	အဆိုပြုသူ (အမျိုးသားများ/ အမျိုးသမီးများ/အမျိုးသား + အမျိုးသမီး)	အခန်းကဏ္ဍ
၁	စက်ချုပ်ယာဇာတိ	မ	
၂	ဂဟေယာဇာတိ	ကျား	
၃	မွှေးမြှေးယာဇာတိ	ကျား + မ	
၄	ဝယ်ရွာယာဇာတိ	ကျား	
၅	စိုက်ပျိုးရေးယာဇာတိ	မ	

ခေါင်းဆောင်၊ ကျေးရွာစီမံကိန်းအထောက်အကူပြုကော်မိတီမှ အတည်ပြုသည်။

အမည်၊ ဦး မြင့်လွင်ကြီး လက်မှတ်၊ [Signature] နေ့စွဲ၊ ၂၀.၉.၂၀၁၇



ပုံစံ - ၀ - ၄ ကျေးရွာအုပ်စုစီမံကိန်းလုပ်ငန်းခွဲရွေးချယ်ခြင်းပုံစံ (Form PC 4)

လမ်းညွှန်ချက်။ စီမံကိန်းလုပ်ငန်းခွဲရွေးချယ်မှုအစည်းအဝေးပြီးနောက်တွင် ကျေးရွာအုပ်စုမှ CF/TF တို့၏ အကူအညီရယူ၍ ကျေးရွာစီထောက်ကော်မတီမှ လက်မှတ်ရေးထိုးပြီး အဆိုပါပုံစံအား ပြည့်စုံအောင်ဖြည့်သွင်းရမည်။ ဤပုံစံအား ပြည့်စုံစွာဖြည့်သွင်းပြီးပါက ကျေးရွာအုပ်စုဖွံ့ဖြိုးတိုးတက်ရေးစီမံချက်တွင် TPIC သို့ ပေးပို့ရန်အတွက် နောက်ဆက်တွဲအဖြစ် ထားရှိရမည်။ CF မှ ကျေးရွာတစ်ရွာချင်းစီ၏ စီမံကိန်းလုပ်ငန်းခွဲဆိုင်ရာ အချက်အလက်များကို MIS သို့ ထည့်သွင်းရမည်။ (လအနစ်စီမံကိန်းလုပ်ငန်းခွဲ မလုပ်ကိုင်သော ကျေးရွာများ မပါဝင်ပါ။)

ကျေးရွာစည်းရုံးရေးမှူး/ဝန်ထမ်းအမည် အိမ်ဂဟာမြစ်

နေ့စွဲ ၂၈.၁၁.၂၀၁၇ စက်ဝန်းအားအမှတ်ဖြစ်ပေးပါ။ (✓)  စက်ဝန်း(၁)  စက်ဝန်း(၂)  စက်ဝန်း(၃)  စက်ဝန်း(၄)

ပြည်နယ်/တိုင်း မန္တလေး မြို့နယ် ပုသိမ်မြို့ ကျေးရွာအုပ်စု ဆောင်ဘို

ကျေးရွာအမည်	ဆောင်ရွက်မည့် လုပ်ငန်းများ	အတိုင်းအတာ	ခန့်မှန်း တိုက်ရိုက် အကျိုးခံစားခွင့် ရှိသူများ	အဆိုပြု တင်ပြသူ	ခန့်မှန်းကုန်ကျစရိတ်			စုစုပေါင်း
					စီမံကိန်းမှ ထည့်သွင်းမှု	ကျေးရွာမှ ထည့်သွင်းမှု	အခြားထည့်သွင်းမှု (ဖော်ပြပါ) ထည့်သွင်းငွေ   အမည်/အဖွဲ့	
ဆောင်ဘို	ရွာတွင် ကျောက်ကျွတ်လမ်းဖွဲ့ခြင်း	2375 x 12 x 9'		□ ကျား □ မ ✓ ကျား+မ	20,000,000		1,700,000	21,700,000
ဆယ်ဂျ	ရွာတွင် ကျောက်ကျွတ်လမ်း ခင်းခြင်း	790 x 14' x 6"		□ ကျား □ မ ✓ ကျား+မ	17,660,000		9,100,000	27,060,000
	Box Cement ဖြစ်ငယ် တည်ဆောက်ခြင်း	15'-6" x 4' x 4'		□ ကျား □ မ ✓ ကျား+မ	4,540,000			4,540,000
				□ ကျား □ မ □ ကျား+မ				

ရာထူး ကျေးရွာအုပ်စု စီ/ထောက်ကော်မတီ ဥက္ကဋ္ဌ

အမည် ဒေါ်ကြည်နု

လက်မှတ်

Sign

ရက်စွဲ ၂၈.၁၁.၂၀၁၇



နေ့စွဲ - (နေ့စွဲအရက်အားဖြင့်)

နံနက် - ( ၇:၀၀ ) PM

ရက်စွဲ - ၁၉.၉.၂၀၁၇

အစီအစဉ် (၁) ကလေး ဖွတ်တမ်း: ရှမ်းပြည်နယ် အစိုးရအဖွဲ့မှ ကလေး ဖွတ်တမ်းအဖွဲ့  
အဖွဲ့ဝင်တို့ပါသည်။

အစီအစဉ် (၂) ကလေး ဖွတ်တမ်း: ရှမ်းပြည်နယ် အစိုးရအဖွဲ့မှ ကလေး ဖွတ်တမ်း  
အဖွဲ့ဝင်တို့ပါသည်။

အစီအစဉ် (၃) ကလေး ဖွတ်တမ်း: ရှမ်းပြည်နယ် အစိုးရအဖွဲ့မှ ကလေး ဖွတ်တမ်း  
အဖွဲ့ဝင်တို့ပါသည်။

အစီအစဉ် (၄) ကလေး ဖွတ်တမ်း: ရှမ်းပြည်နယ် အစိုးရအဖွဲ့မှ ကလေး ဖွတ်တမ်း  
အဖွဲ့ဝင်တို့ပါသည်။

အစီအစဉ် (၅) ကလေး ဖွတ်တမ်း: ရှမ်းပြည်နယ် အစိုးရအဖွဲ့မှ ကလေး ဖွတ်တမ်း  
အဖွဲ့ဝင်တို့ပါသည်။

အစီအစဉ် (၆) ကလေး ဖွတ်တမ်း: ရှမ်းပြည်နယ် အစိုးရအဖွဲ့မှ ကလေး ဖွတ်တမ်း  
အဖွဲ့ဝင်တို့ပါသည်။

အစီအစဉ် (၇) ကလေး ဖွတ်တမ်း: ရှမ်းပြည်နယ် အစိုးရအဖွဲ့မှ ကလေး ဖွတ်တမ်း  
အဖွဲ့ဝင်တို့ပါသည်။

အစီအစဉ် (၈) ကလေး ဖွတ်တမ်း: ရှမ်းပြည်နယ် အစိုးရအဖွဲ့မှ ကလေး ဖွတ်တမ်း  
အဖွဲ့ဝင်တို့ပါသည်။

အစီအစဉ်အရ အတိတ်ပညာရှင်တို့၏ ပထမအကြိမ် ပထမဇယား ဖြစ်ပေါ်ခဲ့ပါသည်။

အချက်အလက်များအရ ဝေဖန်ဆန်းစစ်ခြင်းဖြင့် အချက်အလက်များကို ပိုမိုတိကျစွာ ဖော်ပြနိုင်ရန်အတွက် အောက်ဖော်ပြပါအတိုင်း ဖြစ်ပေါ်ခဲ့ပါသည်။

Maha

မှတ်တမ်းတင်သူ  
ဒေါ်မာလာဖြူ

( ဝေဖန်ဆန်းစစ်ခြင်းအဖွဲ့ )



စီမံကိန်းခက်ဝန်း (တတိယအကြိမ်)

ဒုတိယပေးအခမ်းကုန်ကစီကစဉ်

ကစဉ်ကစားပွဲစာတမ်း

နေ့စွဲ - သပိတ်ကျွန်းကျွန်း  
 ကချင် - ၀၁:၀၀ PM  
 ရက်စွဲ - ၂၀.၉.၂၀၁၇

ကစီကစဉ် (၁) ကျ. လူထုစည်းရုံးရေးမှူး ဒေါ်မာလာမြင့်မှ ပထမပေးက ဖြစ်  
 ခဲ့သည်အတွေးချက်များကို ကျွန်ုပ်တို့ကနေဖြင့် ဖြိုလှုပ်အတွေးခေါ်ပါသည်။

ကစီကစဉ် (၂) ကျ. လူထုစည်းရုံးရေးမှူး ဒေါ်မာလာမြင့်မှ လူမှုဆန်းစစ်ခြင်း  
 ဝေဖန်စွယ်ချက်ကို ကျွန်ုပ်တို့အားဖြင့်လည်း ခေါ်ပါသည်။ ထို့နောက် လူထုစည်းရုံးရေးမှူး  
 ဒေါ်မာလာမြင့်နှင့် လက်ထောက် နည်းပညာမှူး ဦးကျော်သူတို့က တို့မှ လူမှုဆန်းစစ်ခြင်းများ  
 အားကျွေးပွားလူထုနှင့် ကလေးအတွေးခေါ်ပါသည်။

ကစီကစဉ် (၃) ကျ. လူမှုဆန်းစစ်ခြင်းနှင့် ပါဝင်သက်ရောက်မှုရှိလာသည်အညွှန်း  
 ချက်များကို ကျွေးပွားလူထုအား ဖြိုလှုပ် တစ်ပြင်အတွေးခေါ်ပါသည်။

ကစီကစဉ် (၄) ကျ. ကမ္ဘာ့သားများနှင့် အခက်အခဲများနှင့် ကမ္ဘာ့သမီးများ  
 နှင့် အခက်အခဲများကို ကျွန်ုပ်တို့အား အဖွဲ့ခွဲချိအတွေးခေါ်ပါသည်။ ဖော်ပြချက်များတွင်  
 ကမ္ဘာ့သားများနှင့် အခက်အခဲများမှာ ၁) ပွားထွက်လမ်းမကောင်းခြင်း၊ ၂) ဆေးလေးခရီးမရှိခြင်း၊  
 ၃) ကျောက်အောက်ခြင်း၊ ၄) ဖြစ်ရေကန်မရှိခြင်းသည် အခက်အခဲ ၅) ကျောက်စိမ်းအောက်မရှိခြင်းသည်  
 အခက်အခဲ ၆) များဖြစ်ပါသည်။ ကမ္ဘာ့သမီးများနှင့် အခက်အခဲများမှာ ၁) လမ်းမကောင်း  
 သည် အခက်အခဲ ၂) ဆေးလေးခရီးမရှိခြင်းသည် အခက်အခဲ ၃) ဖြစ်ရေကန်မရှိခြင်းသည် အခက်အခဲ  
 ၄) ကျောက်စိမ်းအောက်မရှိခြင်းသည် အခက်အခဲ တို့ကို ဖော်ပြချက်များ ကမ္ဘာ့သား ၁၀ ဦးနှင့် ကမ္ဘာ့သား  
 ၁၀ ဦးတို့မှ ဖြိုလှုပ်ဖြင့် ဖြစ်ပါသည်။

သပိတ်ကျွန်းကျွန်းနှင့် နောက် ပျော်စရာကလေးကို မျှော်မှန်းချက်များဖော်ပြ  
 ထုတ်ပြန်ခြင်း ကမ္ဘာ့သားများနှင့် မျှော်မှန်းချက်များမှာ

- ၁. ရေကျောက်တံတား တည်ဆောက်ရန်.
- ၂. ရွာတွင်းလမ်းများကို ကျောက်ချောလမ်းခင်းရန်.
- ၃. ဆေးပေးခန်းတည်ဆောက်ရန်.
- ၄. ကျောင်းအိမ်သာတည်ဆောက်ရန်.

ကမ္ဘာ့အဖွဲ့များ၏ မြှောက်ဖွင့်ချက်များမှာ -

- ၁. ရေတံတားတည်ဆောက်ရန်.
- ၂. ဆေးပေးခန်းတည်ဆောက်ရန်.
- ၃. ဇွန်ကျောက်တည်ဆောက်ရန်.
- ၄. ကျောင်းအိမ်သာတည်ဆောက်ရန်.

မြှောက်ဖွင့်ခြင်းကို ဖြစ်ပါသည်။ မြှောက်ဖွင့်ချက်များမှ ဆွေးနွေးချက်များကို ကျေးဇူးတင်ဖွဲ့ကမ္ဘာ့အဖွဲ့များက ၂၀၁၂ ခုနှစ်၊ ဇူလိုင်လ ၂၅ ရက်နေ့တွင် ဆွေးနွေးတင်ပြခဲ့ပါသည်။

ကမ္ဘာ့အဖွဲ့များ ၁ ကမ္ဘာ့အဖွဲ့များမှ ၂၀၁၆ ခုနှစ်ကစ၍ ကောက်ခံချက်များနှင့် မြှောက်ဖွင့်ချက်များမှ ပေါင်းစပ်ဆွေးနွေး၍ ကျေးဇူးတင်ဖွဲ့ကမ္ဘာ့အဖွဲ့များမှ ထွက်ပေါ်လာခဲ့ပါသည်။

- ၄၆ ဦးစားလှုပ်လှော်မှုများမှာ -
- ၁. ရေဖြင့်ပြုစုမှုနှင့် ကွန်ကရစ်လမ်း
  - ၂. ရွာတွင်းလမ်း (ကျောက်ချောလမ်း)
  - ၃. ကျောင်းအိမ်သာ (၄လုံး)
  - ၄. ရေတံတား (ဂါလံ ၃၀၀၀) တို့ဖြစ်ပါသည်။

ထို့နောက် ဦးစားလှုပ်လှော်မှုများမှ ထွက်ပေါ်လာခဲ့သည့် များကို ဖြစ်လာစေရန် ကျေးဇူးတင်ဖွဲ့ကမ္ဘာ့အဖွဲ့များမှ ထောက်ပံ့ပေးခဲ့ပါသည်။

ဆက်လက်၍ ကျေးဇူးတင်ဖွဲ့ကမ္ဘာ့အဖွဲ့များက ကမ္ဘာ့အဖွဲ့များမှ ထောက်ပံ့ပေးရန် များ ဖွဲ့စည်းခဲ့ပါသည်။ ထို့နောက် ကော်မတီဖွဲ့စည်းမှုများ ပြုစုခဲ့သည့် ခုနှစ်များနှင့် ကမ္ဘာ့အဖွဲ့များမှ ထောက်ပံ့ပေးမှုများကို ဖွဲ့စည်းပေးခဲ့ပါသည်။





	စဉ်	လုပ်ငန်း	အဆိုပြုသူ	လက်မှတ်	လုပ်ဆောင်ပုံစံ	ပြုစုရေးရာခွင့် စာရင်း
အခြေခံအဆောက်အအုံ	၀	ကျွန်းပေါ်အခြေခံအဆောက်အအုံ	ကျွန်းပေါ်	၂၀၁၇	ကျွန်းပေါ်အခြေခံအဆောက်အအုံ	
	၂	ကျွန်းပေါ်အခြေခံအဆောက်အအုံ (အခြေခံအဆောက်အအုံ)	"	"	"	
	၃	ကျွန်းပေါ်အခြေခံအဆောက်အအုံ (၄ လုံး)	"	"	"	
	၄	ကျွန်းပေါ်အခြေခံအဆောက်အအုံ (၄ လုံး)	"	"	"	
	၅					
အသက်မွေးဝမ်းကြောင်း/စိုက်ပျိုးရေး	၀	ကျွန်းပေါ်အခြေခံအဆောက်အအုံ	ကျွန်းပေါ်	၂၀၁၇	ကျွန်းပေါ်အခြေခံအဆောက်အအုံ	
	၂	ကျွန်းပေါ်အခြေခံအဆောက်အအုံ	"	"	"	
	၃	ကျွန်းပေါ်အခြေခံအဆောက်အအုံ	"	"	"	
	၄	ကျွန်းပေါ်အခြေခံအဆောက်အအုံ	"	"	"	
	၅	ကျွန်းပေါ်အခြေခံအဆောက်အအုံ	"	"	"	
ကျန်းမာရေးနှင့် အာဟာရ	၀					
	၂					
	၃					
	၄					
	၅					
ပညာရေး	၀					
	၂					
	၃					
	၄					
	၅					
အခြား	၀					
	၂					
	၃					