

ပြည်ထောင်စုသမ္မတ မြန်မာနိုင်ငံတော် အစိုးရ  
စိုက်ပျိုးရေး၊ မွေးမြူရေးနှင့် ဆည်မြောင်းဝန်ကြီးဌာန  
ကျေးလက်ဒေသဖွံ့ဖြိုးတိုးတက်ရေးဦးစီးဌာန  
ပျော်ဘွယ်မြို့နယ်



လူထုဗဟိုပြုစီမံကိန်း  
National Community Driven Development Project  
(NCDDP)



ကျေးရွာဖွံ့ဖြိုးရေးအစီအစဉ်  
Village Development Plan (VDP)  
သာယာကုန်း ကျေးရွာ၊ ဇကရာဇ်ကုန်းကျေးရွာအုပ်စု

၂၀၂၀ခုနှစ်

ပျော်ဘွယ်မြို့



မာတိကာ

- ၁။ မြို့နယ်မြေပုံ
- ၂။ ကျေးရွာမြေပုံ(တည်နေရာ)
- ၃။ အုပ်စုတွင်ပါဝင်သောကျေးရွာများစာရင်း
- ၄။ ကျေးရွာအခြေခံအချက်အလက်များ (ကျေးရွာသမိုင်းကြောင်း)
- ၅။ လူထုပူးပေါင်းပါဝင်သော လူမှုဆန်းစစ်ခြင်းနှင့် အကဲဖြတ်ခြင်းလုပ်ငန်းစဉ်(PSA/PRA)အကျဉ်းချုပ်ဇယား
- ၆။ ကျေးရွာဖွံ့ဖြိုးရေးအစီအစဉ်အတွက်အသုံးပြုခဲ့သော PRA tools များနှင့်တစ်ခုချင်းစီအတွက် သုံးသပ် ချက်များ
- ၇။ ကော်မတီဝင်များရွေးချယ်ခြင်းနှင့်ကျေးရွာဖွံ့ဖြိုးရေးအစီအစဉ်ဆောင်ရွက်မှုမှတ်တမ်းခါတ်ပုံများ
- ၈။ ကျေးရွာအချက်အလက် (ပုံစံ-၁)
- ၉။ စီမံကိန်းစက်ဝန်းအချိန်ဇယား (ပုံစံ-၂)
- ၁၀။ ကျေးရွာဖွံ့ဖြိုးရေးဦးစားပေးအစီအစဉ် (ပုံစံ-၃)
- ၁၁။ အစည်းအဝေးမှတ်တမ်းများ
- ၁၂။ ကဏ္ဍအလိုက်ဦးစားပေးဖွံ့ဖြိုးရေးလုပ်ငန်းစဉ်များ



၁။ ဖျော်ဘွယ်မြို့နယ် အခြေပြမြေပုံ

ဖျော်ဘွယ်မြို့နယ်အခြေပြမြေပုံ

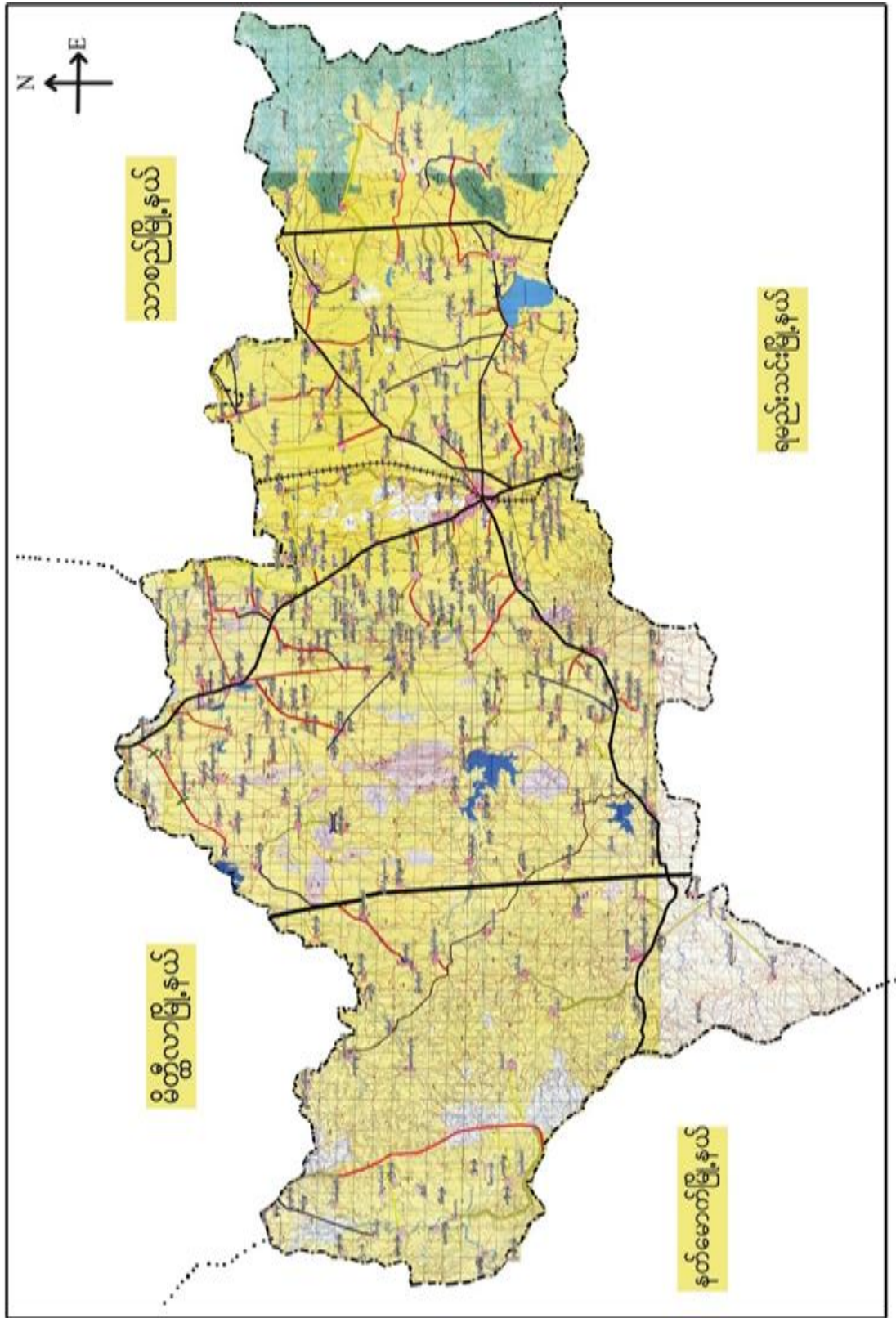





၃။ ကျေးရွာအုပ်စုတွင်ပါဝင်သော ကျေးရွာများ

၁။ ဧကရာဇ်ကုန်း ၂။ တိမ်းတည် ၃။ ရေလည်ကွေ့ ၄။ ရွာသစ် ၅။ ဘုမကုန်း ၆။ အောင်လှမ်းကုန်း ၇။ သာယာကုန်း

၄။ ကျေးရွာ၏အခြေခံအချက်အလက်များ

ကျေးရွာသမိုင်းအကျဉ်း

**သာယာကုန်းကျေးရွာ၏သမိုင်းအကျဉ်း**

မန္တလေးတိုင်းဒေသကြီး၊ ရမည်းသင်းခရိုင်၊ ပျော်စွယ်မြို့နယ် အတွင်းတွင်ရွာပေါင်းများစွာရှိသည်။ အနက် သာယာကုန်းကျေးရွာသည် ရန်ကုန်မန္တလေးလမ်းမကြီး၏ ယာဘက်ဘေး၊ ပျော်စွယ်မြို့နယ်၌ (၇) မိုင် ဝေးကျင် အကွာဝေး၌ တည်ရှိပါသည်။ ရွာ၏ ဖြောက်စက်ကုန်းမြင့်မြင့်၌ ရတနာမာရီဒေဝာင်တော်ရတိုက်စွဲ မာခဲတော်ရာ ကုန်းဘုန်းတော်ကြီးကျောင်း၌ တက္ကသိုလ် ညာဏ်တော် (၁၀၈) တောင် အမြင့်ဆောင် သော ဆုတူးပုဂံတူးကြီး " ဗြာဟ္မဇာတ် မှူးမြော်မဆုံးတွေ ဖြစ်ရပါသည်။ ၎င်းစေတီဘုရားကြီးကို တည်ထားသွားသော ပုဂံလူကြီးမှာ ကမ္ဘာရွှေရင်အေး ဆရာတော်ဘုရားကြီးဖြစ်ပြီး ကျွန်ုပ်တို့ရွာကိုလည်း " သာယာကုန်း " ဟု အမည်ပေးခဲ့ခြင်းဖြစ်ပါသည်။ သာယာကုန်းရွာသည် ဇွန်ခဲသော (၁၃၀၅) ခုနှစ်၌ သာယာကုန်းဟု အမည်မတွင်သေးပါ။ ဘာကြောင့် ဖြစ်နည်း၍ အမည်မပေါက်ရသည်မှာ ဆားတောင်ရွာတွင် အတူတကွ နေထိုင်သောကြောင့် အမည်မပေါက်ခဲ့ပါ။ (၁၃၀၇) နှစ်တွင် ၎င်းရွာမှ ဇွဲထွက်ခါ ယခုလက်ရှိ ရွာကို တည်ထားခဲ့ပါသည်။ သာယာကုန်းဟု ခေါ်ရသည်မှာ နောင်တစ်ချိန်၌ မြို့တဖွဲ့ စည်ကား



- ထိခိုက်လွယ်သောအုပ်စုများလူဦးရေ ( သက်ကြီး၊ မြေယာမဲ့၊ မသန်စွမ်းအုပ်စုများ)

သက်ကြီး	မြေယာမဲ့	မသန်စွမ်း
၂၀	၁၆	၇

- ကျေးရွာတွင်းရရှိနိုင်သော ဝန်ဆောင်မှုများ (ကျန်းမာရေးဆေးခန်း၊ စာသင်ကျောင်း)

ဆေးရုံ/ဆေးခန်း	စာသင်ကျောင်း	စာကြည့်တိုက်	မူကြိုကျောင်း	ဈေး
မရှိ	ရှိ	မရှိ	မရှိ	မရှိ
	အ.မ.က			

- ရွာသူရွာသားများ၏ အဓိကစီးပွားရေးလုပ်ငန်း ( စိုက်ပျိုးမွေးမြူရေး၊ အခြားသီးနှံများ)

မွေးမြူရေး		စိုက်ပျိုးရေး		အခြား
ခိုင်းနွားကြက်	ဝက်၊ဆိတ်	စပါး၊ဝါ	နှမ်း	ဆံပင်လုပ်ငန်း

- အဓိကရရှိနိုင်သောအရင်းအမြစ်များ

ကျောက်	သဲ	ကျောက်ဆွေး	ဂျင်းမြေ	အခြား
မရှိ	မရှိ	မရှိ	မရှိ	-

- ကျေးရွာနှင့်သက်ဆိုင်သောအခြားအရင်းအမြစ်များ

သောက်သုံးရေရရှိနိုင်မှု	မြေလွတ် မြေရိုင်း	ဆည်ရေသောက်ဧရိယာ	အခြား
ရှိ	ရှိ	မရှိ	-





၅	ကျားမရေးရာ# ၂ ပင့်ကူအိမ် ကွန်ယက် (Spider Web)	၂၆.၁၁.၂၀၁၉	အမျိုးသားများ နှင့် အမျိုးသမီးများ	၁၀	၁၀	၂၀	ကျေးရွာအတွင်းရှိအမျိုးသမီးများ၏ အခြေအနေကိုသိရှိစေရန်တန် နိုးတူအခွင့်အရေးရရှိမှု နှင့် မရရှိသည့် အကြောင်းအရင်း၊ ပညာရေးအတွက်ဆုံးဖြတ်ချ တ်ချက်ချခြင်း၊ အိမ်မှုကိစ္စဆောင်ရွက်မှု
၆	အဖွဲ့အစည်းချိတ် ဆက်ပုံ- ပင်းပုံစံ(Venn Diagram)	၂၆.၁၁.၂၀၁၉	ကျေးရွာအုပ် ချုပ်ရေးအဖွဲ့၊ ကျေးရွာ ဘဏ်/ ထောက်အဖွဲ့	၇	၇	၁၄	ကျေးရွာတွင်းရှိအဓိကအုပ်စုများ၊ အဖွဲ့အစည်းများတည်ရှိနေမှုကို ကိုသိရှိရန်၊ ၎င်းအဖွဲ့အစည်းများအုပ်စုများ ဘေးဆက်စပ်နေမှု၊ပူးပေါင်းဆောင်ရွ ဆောင်ရွက်မှုအားသိရှိနိုင်ရန်၊
၇	ပြဿနာသစ်ပင် (Problem Tree)	၂၆.၁၁.၂၀၁၉	အမျိုးသားများ နှင့် အမျိုးသမီးများ	၁၅	၂၀	၃၅	ကျေးရွာဖွံ့ဖြိုးမှု နောက်ကျနေခြင်း အကြောင်းသိရှိစေရန်
၈	ကျေးရွာ၏မျှော်မှန်းချ းချက်(၄)နှစ်စာ စာကျေးရွာဖွံ့ဖြိုးရေး ရေးအစီအစဉ်	၂၆.၁၁.၂၀၁၉	အမျိုးသားအုပ်စု၊အ မျိုးသမီးအုပ်စု၊လူင ယ်အုပ်စု၊ ရပ်မိရပ်ဖအုပ်စု	၆၈	၄၇	၁၁၅	ကျေးရွာသားများ၏ မဲပေးရွေးချယ်ထားသည့် ဖွံ့ဖြိုးတိုးတက်ရေးလုပ်ငန်းစဉ်များ ဘေးအားဦးစားပေးအလိုက်သတ်မှတ် ချက်









ပုဂ္ဂိုလ်ရေးအခြေပြု၍ သယံဇာတအရင်းအမြစ်ပြု ဖြေပုံ

<ဆွေးနွေးခြင်းဆန်းစစ်ခြင်း>

- △ သာယာကုန်းကျေးရွာသည် လယ်ယာလုပ်ငန်း ဌာနဆိုင်ရာ လုပ်ငန်းကို အဓိက လုပ်ကိုင်ကြသည်။
- △ သာယာကုန်းကျေးရွာသည် အဆင့်မြင့်မားသော မြေအခြေခံ ကတော့ ဖြစ်ကြသည်။
- △ တစ်ရွာလုံး မုန့်ဘာသာကို ကွယ်ကြသည်။
- △ ခိုင်ခံ့ခြင်း သို့ အားရောက် လုပ်ကိုင်ကြသူများ လိမ့်မည်။
- △ ဖြေယာမှဖွဲ့၍ အခြားအရင်းအမြစ်များ မရှိပေ။



၆.၂။ ကျေးရွာအရင်းအမြစ် ပိုင်ဆိုင်မှုသုံးသပ်ခြင်း။

ပြင်ဆိုင်မှုသုံးသပ်ခြင်း ဧရိယာ - အကျယ်အဝန်း ဧရိယာ - အကျယ်အဝန်း		ဇွန်လ - ဧပြီလ ရက်စွဲ - 26.11.19
ကျား	မ	ကျား + မ
ထွန်ခက်	ကပ်ချည်ခက်	ကား
လယ်ကွင်း		လျှပ်ခင်းမီး
ကောလုံးကွင်း		ဆိုင်ကယ်
		ငွေ
		ပျဉ်း
		ရေကွင်း

ခိုအောင်းဆွေးနွေးသူ - ဧကမြေပိုင် မြတ်တမ်းတင်သူ - ဧကမြေပိုင် ပါဝင်ဆွေးနွေးသူ - ကျား (၇) မ(၇)	နေရာ - ရပ်မီ ရပ်မ မိမိ ကျိန် - ၇.၀၀
---	--



လေးဦးစုပေး - အာရှတိုက်  
 လေးဦးစု - အာရှတိုက်

ပိုင်ဆိုင်မှု သုံးသပ်ခြင်း

အရင်းအမြစ်ထိန်းချုပ်မှု

မြို့နယ် - မော်ကွန်း  
 ရက်စွဲ - 26.11.19

ကျား	မ	ကျား + မ
ပျဉ်း	အာရှတိုက်	ယယ်လင်း
ပျဉ်းစစ်မီ	ဝေ	ရေတွင်း
ထွန်းစက်		
ဆိုင်ကယ်		
အေးဆွေးကွင်း		
က:		

ဒို့အောင်ဆွေးခွေးသူ - ဒို့အောင်ဆွေး  
 မှတ်တမ်းတင်သူ - မြို့နယ်အဖွဲ့ဝင်  
 ပါဝင်ဆွေးခွေးသူ - ကျား (၇) မ (၇)

နေရာ - ရပ်မိရပ်မကပ်  
 ကချိန် - ၇:၀၀



ပိုင်ဆိုင်မှု သုံးသပ်ခြင်း

(ဆေး ဖွဲ့ခြင်း ဆန်းစစ်ခြင်း)

- △ လယ်ထွန်ခက် ၊ ဘာလုံးကွင်း ၊ လှည်း ၊ စသည်တို့ကို  
ကမ်းသား များက သုံးစွဲကြသည်။
- △ ကမ်းသစ်တို့သည် ကပ်ချပ်ခက်ကို သုံးစွဲကြသည်။
- △ ဆိုင်ကယ် ၊ နား ၊ ရေ ၊ လျှပ်စစ်ဖိတ် ၊ လယ်ယာတို့ကို  
ကမ်းသား / ကမ်းသစ်ကတူသုံးစွဲကြသည်။
- △ ကမ်းသားများ သည် ထိန်ချပ်များ တွင်ကားသား  
ကြသည်။
- △ ကမ်းသစ်များ သည် ဧ ၅၆ ကပ်ချပ်ခက်ကိုသာ  
ထိန်ချပ်တောတွေ့ရသည်။





ဥစ္စာနေကြွယ်ဝမှု၊ ကဆုန်သတ်မှတ်ချက်

- △ ကျေးရွာတွင် ကလွန် နွမ်းပါးသောကိပ်ထားစု ၃၅ ကိပ် ခြံသည်။
- △ ချွမ်းသာသောကိပ်ထားစုမှာ ၄၀ ခြံပါသည်။
- △ ကလယ်ကလတ် ကိပ်ထားစုများသည်။
- △ နွမ်းပါးသောကိပ်ထားစုများ နေခြင်း၊ များ ပုံမှန်ဝင်ငွေ ရှင်းပါးခြင်း ဖြစ်နိုင်ပါသည်။
- △ ဖွံ့ဖြိုးရေးလုပ်ငန်းများတွင် အလုပ်ကိုင်ကခွင့်ကလေးများ ပေးခြင်းဖြင့် ဝင်ငွေတိုးစေသည်။
- △ အလယ်ကလတ် ကိပ်ခြေများနေခြင်းကို ဖြည့်လျှင် သာယာကုန်၊ ကျေးရွာသည် စီးပွားရေးသစ်ဝင်၊ ဖြစ်နိုင် သိရသည်။







## ရာသီခွင်ပြ ပြက္ခဒိန်

(ဆွေးနွေး၊ ခြင်း၊ ဆန်းစစ်ခြင်း)

- △ သာယာကုန်း၊ ကျေးရွာသည် တစ်ဆောင်မုန်း၊ နတ်တော်လများတွင် ပွဲတော်များ၊ ကျင်းပခြင်း
- △ ဝင်ငွေ နည်းပါးသော အချိန်တွင် ဆံပင်ရှင်း၍ ဝင်ငွေရှာကြသည်။
- △ အမျိုးသမီးများ ကသက်မွေးဝမ်းကြောင်း မှာ ဆံပင်ရှင်း၊ ကောက်ရိတ်၊ ငှမ်းရိတ် လုပ်ကိုင်ကြသည်။
- △ မိုးရာသီတွင် တုတ်ကွေး ဖြတ်တတ်ပြီး၊ ကြားရာသီတွင် ကျန်းမာရေး ကောင်း ကြသည်။
- △ ပွဲတော်ရာသီရှိသောလ နည်းပါး သည် ကိုတွေ့ရသည်။



၆.၅။ ဗင်းပုံစံကိုသုံးပြု၍ အဖွဲ့အစည်းများချိတ်ဆက်မှု

ဗင်းပုံစံအသုံးပြု၍ အဖွဲ့အစည်းနှင့် ချိတ်ဆက်မှုအား လေ့လာခြင်း

<p>ဈေးရွာကုတ်စု - ဧကရာဇ်လှိုင် ဈေးရွာ - သာယာလှိုင်</p>	<p>မြို့နယ် - ဖျော်ဘွယ် ရက်စွဲ - 26.11.19</p>
<p>ဈေးရွာအတွင်း အဖွဲ့အစည်း:</p> <ul style="list-style-type: none"> <li>△ အုပ်ချုပ်ရေးမှူးအဖွဲ့ </li> <li>△ သူငယ်ပရဟိတအဖွဲ့ </li> <li>△ ဓမ္မစင်္ကြံအသင်း </li> <li>△ သာရေးနာရေးအဖွဲ့ </li> <li>△ ဂေါပကအဖွဲ့ </li> <li>△ ဒီ.အောင်လက်လက်မတ် </li> <li>△ ကျောင်းလက်မတ် </li> </ul>	<p>ဈေးရွာပြင်ပအဖွဲ့အစည်း:</p> <ul style="list-style-type: none"> <li>△ ခိုက်ဘဏ် </li> <li>△ သမဂ္ဂဘဏ် </li> <li>△ ရဲစခန်း </li> <li>△ မြေစာရင်း </li> <li>△ ကျန်းမာရေး </li> <li>△ ပညာရေး </li> <li>△ သူထူမဟိုပြုစီမံကိန်းရုံး </li> <li>△ သျှင်စံခိုင်းစီးဌာန </li> <li>△ ဝ.ဝ.က </li> <li>△ ကျေးလက်ခိုင်းစီးဌာန </li> </ul>
<p>ဦးဆောင်ဆွေးနွေးသူ - ဦးသွင်ကောင် မှတ်တမ်းတင်သူ - ဒေါ်ဖြူဖြူဝင်း ပါဝင်ဆွေးနွေးသူ - ကျား (၇) ဝ (၇)</p>	<p>နေရာ - ရပ်မိရပ်မစိမ်း အချိန် - ၇:၀၀</p>





ဗင်းပုံစံသုံးသပ်ချက်။

ဗင်းပုံစံကသုံးဖြူကမဲ့ကစည်၊ နှင်းချိတ်ဆက်မျှ၊ ကးလေးလာခြင်း  
<ဆေးစွေးခြင်း၊ ဆန်၊ စစ်ခြင်း>

△ ကျေးရွာလူငယ်ကမဲ့၊ ကမျိုးသမီးကမဲ့တို့သည် ရွာတွင်း၊ သာဓက၊  
နာရေးကိစ္စတို့တွင် ကူညီပေးကြသည်။

△ ပရဟိတကမဲ့သည်လဲ ကျေးရွာကတွက် ကူညီသည်။

△ မီးလင်းရေးကော်မတီသည် ရပ်ရွာစီးလင်းရေးကတွက် ကူညီ  
သည်။

△ ကျောင်းကော်မတီကမဲ့သည် ရှာကိပ်မျှ၊ နှင်းပူးပေါင်းကာ  
ဖြိုးရှယ် ပညာရေးမျှ၊ နှင်းဆက်သွယ် လုပ်ဆောင်သည်။

△ ဖြစ်ပပေးမှုများဖြစ်သည်၊ ကျေးလက်၊ လျှပ်စစ်၊ ကျန်းမာရေး၊  
ငှာ၊ သမ၊ စိုက်ခင်း၊ ကမဲ့တို့နှင်းလဲ ချိတ်ဆက်မျှ၊  
ရှိသည်။



၆.၆။ ပင့်ကူအိမ်ကွန်ယက် နှင့် သုံးသပ်ချက်

လေ့စွာအုပ်စု - ဇကရောင်လှိုင်  
လေ့စွာ - သာယာကုန်း

ပင့်ကူအိမ် သုံးသပ်ခြင်း

မြို့နယ် - ရှေးဘွယ်  
ရက်စွဲ - 26-11-19

ကျား

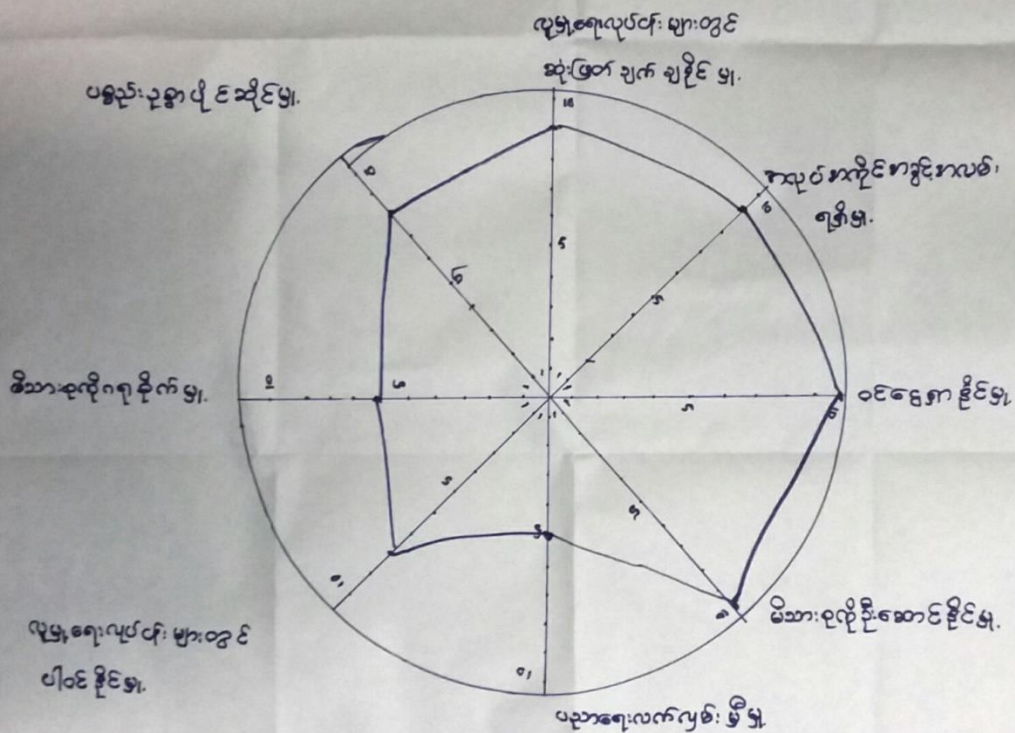

ဦးဆောင်ဆွေးနွေးသူ - ဦးကျော်စန်း  
မှတ်တမ်းတင်သူ - ဒေါ်ဖြူဖြူဝင်း  
ပါဝင်ဆွေးနွေးသူ - ကျား (10)

ရေရာ - ရပ်မိရပ်ဖက်  
ကျိပ် - ၅၀၀



ပင်ကုဒ်ကိတ် သုံး သပ်ခြင်း

ဖော့ရွာကုတ် - ရကုတ်ကုတ်  
ကျေးရွာ - သာယာလှိုင်

၆

ဒီ.နတ် - ရက်ကွတ်  
၇၇၈ - ၂၆. ၁၁. ၁၉

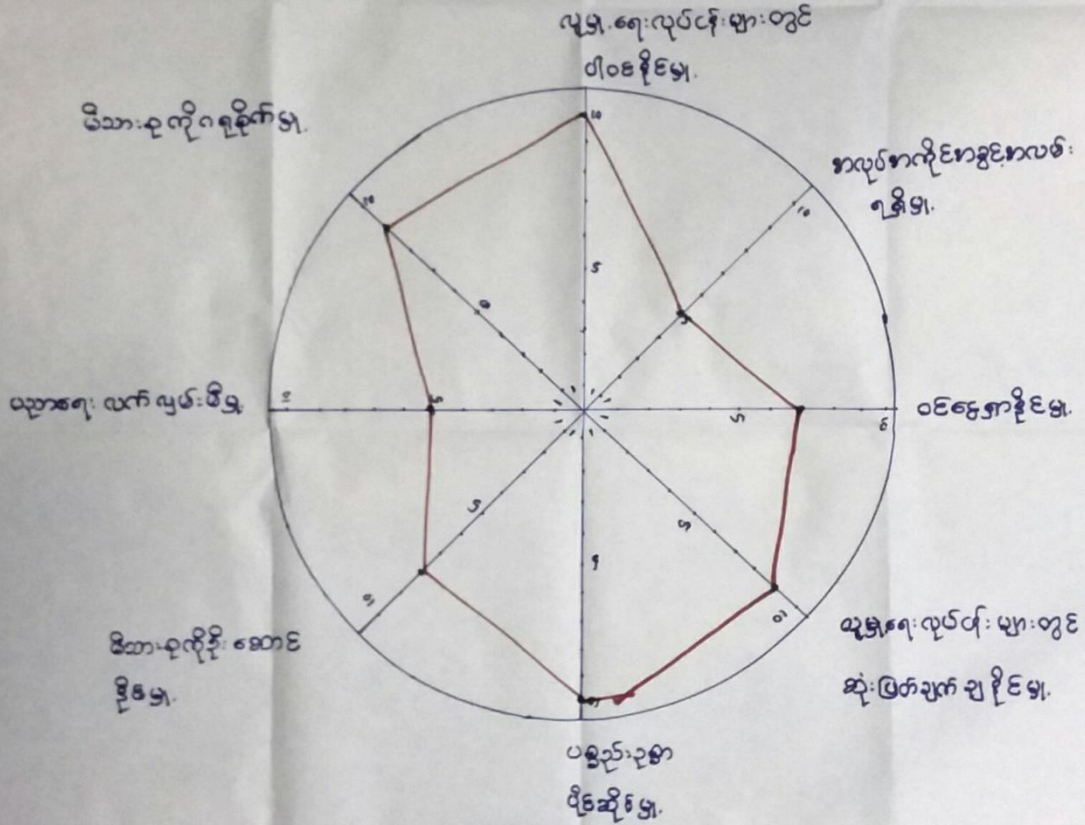

ဒို့ဆောင်ရွက် - ရက်ကွတ်  
 မှတ်တမ်းတင်သူ - ရက်ကွတ်  
 ပါဝင်ဆွဲဆောင်သူ - ၆ (၁၀)

နေရာ - ရက်ကွတ်  
 အချိန် - ၉.၀၀



ကော့ရှားကုန်ရ - ကော့ရှားကုန်  
 ကော့ရှား - သာယာကုန်

ပဋိကုန်ကိမ်သုံးသတ်ခြင်း

မြို့နယ် - မော်ကွန်း  
 ရက်စွဲ - 26.11.19

ကျား + ၁၀

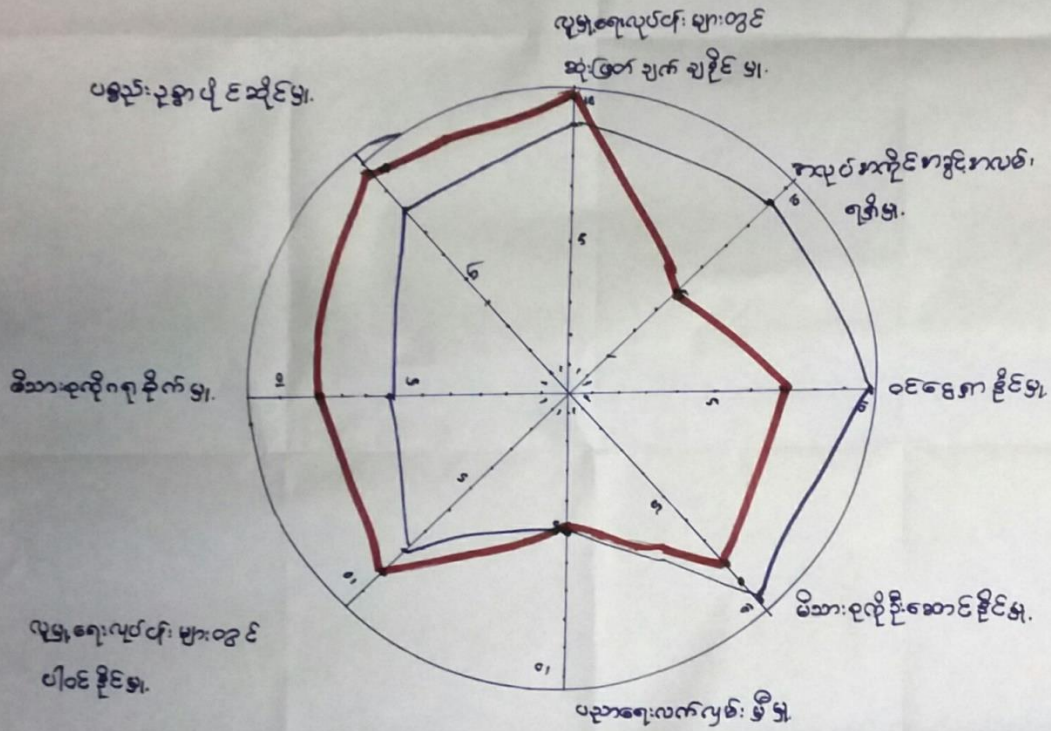

မိသားစုအဖွဲ့ဝင်များ - မိသားစုအဖွဲ့ဝင်  
 နှစ်စဉ်ဝင်ငွေ - ဝင်ငွေ  
 ပါဝင်ဆွေးနွေးသူ - ကျား (10) + ၁(၁၀)

ရေရာ - ရက်စွဲရက်စွဲ  
 ကျိန် - ၅၀၀





ပင့်ကူအိမ်သုံးသပ်ခြင်း

- △ မိဘ: ခုကို လုံခြုံစေမာ၊ လူမာ့ရေးလုပ်ငန်းများတွင် ပါဝင်နိုင်မာ၊ ကမ္ဘာ့သား / ကမ္ဘာ့သမီး တန်းတူညီမျှခံခြင်း။
- △ ကမ္ဘာ့သားများ၏ လုပ်ပိုင်ခွင့်၊ ဆုံးဖြတ်ပိုင်ခွင့်၊ ပါဝင်ခွင့်၊ အားသာသည်။
- △ ကျေးဇူးတင် ကမ္ဘာ့သမီးသီးသန့်ကသိပညာပေးဆွေးနွေး ဖွဲ့များ လုပ်ပိုင်ခွင့်၊ လုပ်ကားခများတန်းတူပေးခြင်း၊ ဖွံ့ဖြိုးရေး လုပ်ငန်းတွင် ကမ္ဘာ့သမီးများက လက်တွဲ နေခြင်းများ ဖြစ်လုပ်ပေးသင့်သည်။
- △ ကမ္ဘာ့သမီးများသည် ကိပ်တွင် နေထိုင်မှုများစွာ ဖြောင့် မပြောရမဆိုရ ဖြစ်ပြီး ပါဝင်ဆုံးဖြတ်ခွင့် များ ရှိပေးပါလော့သည်။





သုံးသပ်ချက်

ဤစာပိုဒ်သည် အရေးကြီးသော အချက်များကို  
 ရှင်းလင်းဖော်ပြထားပြီး အောက်ဖော်ပြပါ အချက်များကို  
 အထူးသတိပြုစေရန် ရည်ရွယ်ချက်ဖြင့် ရေးသား  
 ထားပါသည်။

၁။ အချက်အလက်များကို အတိအကျ ဖော်ပြရန်  
 လိုအပ်ပြီး အချက်အလက်များကို အတိအကျ  
 ဖော်ပြရန် လိုအပ်ပါသည်။

၂။ အချက်အလက်များကို အတိအကျ ဖော်ပြရန်  
 လိုအပ်ပြီး အချက်အလက်များကို အတိအကျ  
 ဖော်ပြရန် လိုအပ်ပါသည်။

၃။ အချက်အလက်များကို အတိအကျ ဖော်ပြရန်  
 လိုအပ်ပြီး အချက်အလက်များကို အတိအကျ  
 ဖော်ပြရန် လိုအပ်ပါသည်။

၄။ အချက်အလက်များကို အတိအကျ ဖော်ပြရန်  
 လိုအပ်ပြီး အချက်အလက်များကို အတိအကျ  
 ဖော်ပြရန် လိုအပ်ပါသည်။

၅။ အချက်အလက်များကို အတိအကျ ဖော်ပြရန်  
 လိုအပ်ပြီး အချက်အလက်များကို အတိအကျ  
 ဖော်ပြရန် လိုအပ်ပါသည်။







ကျေးရွာ ခုတ်စု - ဧကရက်ကျော်  
 ကျေးရွာ - သာယာကျော်

မြို့နယ် - ပျော်ဘွယ်  
 ရက်စွဲ - 15.11.19

ဦးစားပေးစာအုပ်	ဖွံ့ဖြိုးရေးလုပ်ငန်းများ	စာဆိုဖြူသူ	မဲကရေကတွက်
၁	△ ရွာတွင်းလမ်းဆွယ်ခင်းခြင်း	မ	4၀
၂	△ စာသင်ဆောင် တိုးချဲ့	ကျား + မ	2၇
၁	△ ခုတ်စီရေမြောင်း	ကျား	4၀
၃	△ ဘက်စုံသုံးခင်းမ	ကျား	14
	△ ခိုက်ပျိုးရေး နည်းပညာ	ကျား	
၄	△ ရေတွင်းရေစင် ရေပိုက်	ကျား + မ	
	△ ဆက်ချုပ်သစ်တန်း	မ	



၇။ ကော်မတီဝင်များရွေးချယ်ခြင်းနှင့်ကျေးရွာဖွံ့ဖြိုးရေးအစီအစဉ်ဆောင်ရွက်မှုမှတ်တမ်းဓါတ်ပုံများ



စီမံကိန်းမိတ်ဆက်အစည်းအဝေးမှတ်တမ်းဓါတ်ပုံ



အမျိုးသမီးများပင့်ကူအိမ်ကွန်ယက်ရေးဆွဲနေစဉ်မှတ်တမ်းဓါတ်ပုံ



ကျေးရွာဖွံ့ဖြိုးရေးဦးစားဦးစီးဌာနပေးရန်တန်းစီနေကြစဉ်





ကော်မတီဝင်များစာရင်း

စီမံကိန်းအထောက်အကူပြုကော်မတီစာရင်း

ကျေးရွာအုပ်စု/ကျေးရွာ အကျဉ်းချုပ်၊ ဘာဟာကျွန်းကျေးရွာ

စဉ်	အမည်	ကျား/မ	ရာထူး
၁	ဦးညွှန်ဆောင်	ကျား	ခေတနာ့ဝန်ထမ်း
၂	ဒေါ်ကျင်စွ	မ	ခေတနာ့ဝန်ထမ်း
၃	ဦးဒေကင်ဆန်း	ကျား	စီမံကိန်းဥက္ကဋ္ဌ
၄	ဒေါ်ဖြူနင်း	မ	စီမံကိန်းဥက္ကဋ္ဌ
၅	ဦးစောပြည်ဝင်း	ကျား	စာရင်းကိုင် (ကျေးရွာ)
၆	ဒေါ်ပု	မ	ဝယ်ယူရေး ဗဟိုဝင်
၇	ဦးမောင်မောင်	ကျား	ဝယ်ယူရေးဥက္ကဋ္ဌ
၈	ဦးမောင်လွင်	ကျား	ဝယ်ယူရေးဗဟိုဝင်
၉	ဒေါ်တင်တင်ဝင်း	မ	လည်ပတ်ထိန်းသိမ်းရေး
၁၀	ဒေါ်ကြည်လင်း	မ	လည်ပတ်ထိန်းသိမ်းရေး
၁၁	ဦးမြဆန်း	ကျား	လည်ပတ်ထိန်းသိမ်းရေး
၁၂	ဒေါ်ခိုင်ခိုင်စော	မ	စောင့်ကြည့်ကြီးကြပ်ရေး
၁၃	ဒေါ်ခိုင်ခိုင်	မ	စောင့်ကြည့်ကြီးကြပ်ရေး
၁၄	ဦးမောင်ဝင်း	ကျား	စောင့်ကြည့်ကြီးကြပ်ရေး
၁၅	ဦးဆန်းဝင်း	ကျား	ဝေဖန်ကဏ္ဍ မြ
၁၆	ဒေါ်ညွှန်	မ	ဝေဖန်ကဏ္ဍ မြ



၈။ ပထမနှစ်စက်ဝန်း ကျေးရွာအခြေခံအချက်အလက်များ (ပုံစံ-၁)

ပုံစံ - ၈ - ၁ ကျေးရွာအခြေခံအချက်အလက်များ (Form PC 1)

လမ်းညွှန်ချက်။ ကျေးရွာတစ်ရွာသို့ ပထမဆုံးမိတ်ဆက်ခရီး သွားရောက်သောအခါ လူထုစည်းရုံးရေးမှူးသည် ကျေးရွာ ခေါင်းဆောင်များအား ကျေးရွာအချက်အလက်များကို မေတ္တာရပ်ခံ၍ တောင်းခံရသည်။ ဤအချက်အလက်များကို စီမံကိန်း မိတ်ဆက်အစည်းဝေးမတိုင်မီတောင်းခံရမည်။ စီမံကိန်းမိတ်ဆက်အစည်းဝေးတွင် လူထုစည်းရုံးရေးမှူးသည် ဤအချက်အလက် များအား စစ်ဆေးပြီး မှန်ကန်အောင်ပြုလုပ်ရမည်။ ပြီးနောက်တွင် လူထုစည်းရုံးရေးမှူးမှ သတင်းအချက်အလက်ထံသို့ Tablets မှ တဆင့် ဖြည့်သွင်းရမည်။

ကျေးရွာခေါင်းဆောင် အမည် <u>ဒေါ် လွင် ဒေကန်</u>	ကျေးရွာခေါင်းဆောင်၏ ဖုန်းနံပါတ် <u>၀၅.၉၅၆၉၈၅၆၇၇</u>	လူထုစည်းရုံးရေးမှူး၏ အမည် <u>ဒေါ် ဖိုးဇော်</u>
ပြည်နယ်၊တိုင်းဒေသကြီး၊ <u>မတပ</u>	မြို့နယ် <u>ပျော်ဘွယ်</u>	ကျေးရွာအုပ်စု <u>ဧကစု</u> ၊ <u>ကျေးရွာ သာယာ</u>

က။ လူဦးရေ

လူမျိုးစု	အိမ်ထောင်စုအရေအတွက်	ကိုးကွယ်သည့်ဘာသာ	အိမ်ထောင်စုအရေအတွက်
လူမျိုးစု (၁) <u>မူအာ</u>	<u>၂၀၆</u>	ဘာသာ (၁) <u>ဗုဒ္ဓ</u>	<u>၂၀၆</u>
လူမျိုးစု (၂) -----		ဘာသာ (၂) -----	
လူမျိုးစု (၃) -----		ဘာသာ (၃) -----	
လူမျိုးစုရော -----		ဘာသာရော -----	
အခြား	အရေအတွက်		
မသန်စွမ်းသူများ	-		
သက်ကြီးရွယ်အိုများ (၆၅ နှစ် နှင့် အထက်)	<u>၁၂၀</u> <u>ဦး</u>		
စစ်ဘေးရှောင်	-		

	အမျိုးသား (အရေအတွက်)	အမျိုးသမီး (အရေအတွက်)
လူဦးရေ	<u>၄၂၂</u>	<u>၄၉၄</u>
လူမျိုးစု (၁) -----		
လူမျိုးစု (၂) -----		
လူမျိုးစု (၃) -----		
အခြား		
အိမ်ထောင်ဦးစီး	<u>၁၇၀</u>	<u>၃၆</u>

(ခ) အခြေခံအဆောက်အအုံ အသုံးအဆောင်များ

စာသင်ကျောင်း	အမှတ် ခြံစံပါ	ကျန်းမာရေး	အမှတ် ခြံစံပါ	ဘာသာရေး အဆောက် အအုံများ	အမှတ် ခြံစံပါ



အထက်တန်းကျောင်း	<input type="checkbox"/>	ဆေးရုံ	<input type="checkbox"/>	စေတီ	✓
အလယ်တန်းကျောင်း	<input type="checkbox"/>	ကျန်းမာရေးဌာန	<input type="checkbox"/>	ဘုန်းကြီးကျောင်း	✓
မူလတန်းကျောင်း	✓	ကျန်းမာရေးဌာနခွဲ	<input type="checkbox"/>	ဟိန္ဒူဘုရားကျောင်း	<input type="checkbox"/>
မူကြိုကျောင်း	<input type="checkbox"/>	ဆေးပေးခန်း	<input type="checkbox"/>	ခရစ်ယာန်ကျောင်း	<input type="checkbox"/>
အခြား	<input type="checkbox"/>	အခြား	<input type="checkbox"/>	ဗလီ	<input type="checkbox"/>
				အခြား	<input type="checkbox"/>
မှတ်ချက်		မှတ်ချက်		မှတ်ချက်	

(ဂ) ကျွမ်းကျင်သူများမှတ်တမ်း (ကျေးရွာတွင်နေထိုင်သော သို့မဟုတ် တခြားရွာမှလာရောက်သော ကျွမ်းကျင်သူများ)

(၁) စာသင်ကျောင်း			(၂) ကျန်းမာရေး			(၃) လက်မှုပညာရှင်		
	ရွာတွင်နေထိုင်သူ	အခြားရွာမှလာသူ		ရွာတွင်နေထိုင်သူ	အခြားရွာမှလာသူ		ရွာတွင်နေထိုင်သူ	အခြားရွာမှလာသူ
မူလတန်းပြဆရာ/မ	✓	✓	ဆရာဝန်	<input type="checkbox"/>	<input type="checkbox"/>	လက်သမား	✓	✓
အထက်တန်းပြဆရာ/မ	<input type="checkbox"/>	<input type="checkbox"/>	လက်ထောက်ကျန်းမာရေးပျား	<input type="checkbox"/>	<input type="checkbox"/>	ပန်းရံ	✓	✓
အလယ်တန်းပြဆရာ/မ	<input type="checkbox"/>	<input type="checkbox"/>	အမျိုးသမီးကျန်းမာရေးဆရာမ	<input type="checkbox"/>	<input type="checkbox"/>	လျှပ်စစ်ကျွမ်းကျင်၊ ဇီးသမား	<input type="checkbox"/>	✓
မူကြိုဆရာ/မ	<input type="checkbox"/>	<input type="checkbox"/>	သားဖွားဆရာမ	<input type="checkbox"/>	<input type="checkbox"/>	ရေပိုက်သွယ်သူ	<input type="checkbox"/>	<input type="checkbox"/>
အခြား	<input type="checkbox"/>	<input type="checkbox"/>	ပြည်သူ့ကျန်းမာရေးလုပ်သား	<input type="checkbox"/>	<input type="checkbox"/>	စက်ပြင်ဆရာ	<input type="checkbox"/>	✓
မှတ်ချက်			မှတ်ချက်			မှတ်ချက်		

(ဃ) ကျေးရွာသို့ ရောက်ရှိနိုင်သည့် လမ်းအခြေအနေ / ကျေးရွာတစ်ရွာသည် ၎င်း၏ ကျေးရွာအုပ်စုနှင့် ဆက်သွယ်ထားသော လမ်းအခြေအနေ (အောက်ပါတို့ကိုပိုင်းပါ)

ကျောက်ကြမ်းလမ်း ✓ ကတ္တရာလမ်း ကွန်ကရစ်လမ်း မော်တော်ဆိုင်ကယ်လမ်း  
 ကျောက်ခင်းလမ်း မြေသားလမ်း လူသွားလမ်း အခြား \_\_\_\_\_

(င) ကျေးရွာဖွံ့ဖြိုးမှုစီမံချက်

(၁) လူထုပဟိုပြုစီမံကိန်းမစတင်မီ ဤကျေးရွာတွင်ကျေးရွာဖွံ့ဖြိုးမှု စီမံချက်ရှိခဲ့ပါသလား? ပိုင်းပါ ရှိပါသည်/မရှိပါ/မသိပါ  
 (၂) ရှိခဲ့ပါလျှင် ဤစီမံချက်ကို မည်သည့် ခုနှစ်တွင်ပြင်ဆင်ခဲ့ပါသနည်း? နှစ်-----/မသိပါ  
 (၃) ဤစီမံချက်ကို မြို့နယ်မှအတည်ပြုခဲ့ပါသလား? ပြုခဲ့ပါသည်/မပြုခဲ့ပါ /မသိပါ

(စ) ခရီးအကွာအဝေး

(၁) ဤကျေးရွာ၏ပဟိုမှ ၎င်းကျေးရွာအုပ်စု၏ပဟိုအထိ ခရီးမိုင်မည်မျှကွာဝေးသနည်း? မိုင်-----/မသိပါ  
 (၂) ဤကျေးရွာမှ ၎င်းကျေးရွာအုပ်စုပဟိုအထိ သွားလာရာတွင်ကြာမြင့်သည့်အချိန်၊ မိုင် ၃

ခြောက်သွေ့ရာသီတွင်ကြာချိန် ၂၅.၃၆ ----- ထော်လာရီ/မော်တော်ဆိုင်ကယ်/ခြေလျင်/လား/မော်တော်ဘုတ်/  
 အခြား -----

မိုးရာသီတွင်ကြာချိန် ၂၀.၆၂၆ ----- ထော်လာရီ/မော်တော်ဆိုင်ကယ်/ခြေလျင်/လား/မော်တော်ဘုတ်/  
 အခြား -----



(ဆ) ပတ်ဝန်းကျင်ဆိုင်ရာ သဘာဝဘေးအန္တရာယ်

ဤကျေးရွာတွင် ရေကြီးခြင်းကဲ့သို့ သဘာဝဘေးအန္တရာယ်ကျရောက်ဖူးခြင်း ရှိပါသလား။

မရှိပါ  ရှိပါသည် ရှိလျှင်ဖော်ပြပါ ~~အောက်ဖော်ပြပါ~~

(ဇ) ကျေးရွာတွင် ဖွဲ့စည်းထားသော အဖွဲ့အစည်းများ

လူထုပဟိုပြုစီမံကိန်းမတိုင်မီ ဤကျေးရွာတွင် ကျေးရွာဖွံ့ဖြိုးရေးအတွက် အစိုးရ (သို့) ရွာသားများကိုယ်တိုင်(သို့) စီမံကိန်းတစ်ခုခုမှ ဖွဲ့စည်းထားသည့် အဖွဲ့အစည်းများရှိပါသလား။

(၁) ကုလက် စုဖွဲ့

(၂) စာပို့ဒေသခံအဖွဲ့

(ဈ) အထွေထွေအုပ်ချုပ်ရေး ဦးစီးဌာန (GAD) မှ မှတ်တမ်းတင်ထားခြင်း

ဤကျေးရွာသည် အထွေထွေအုပ်ချုပ်ရေး ဦးစီးဌာန (GAD) မှ မှတ်တမ်းတင်ထားမှု ရှိပါသလား။

မရှိပါ  ရှိပါသည်

ကျေးရွာခေါင်းဆောင်

အမည် ဦးလွင်အောင်

လက်မှတ် နေ့စွဲ ၂၄.၇.၂၀၁၇

လူထုစည်းရုံးရေးမှူး

အမည် ဦးမြင့်ကျော်

လက်မှတ် နေ့စွဲ



**ဒုတိယနှစ်စက်ဝန်း**

ပုံစံ - ၈ - ၁ ကျေးရွာအခြေခံအချက်အလက်များ (Form PC 1)

လမ်းညွှန်ချက်။ ကျေးရွာတစ်ရွာသို့ ပထမဆုံးမိတ်ဆက်ခရီး သွားရောက်သောအခါ လူထုစည်းရုံးရေးမှူးသည် ကျေးရွာ ခေါင်းဆောင်များအား ကျေးရွာအချက်အလက်များကို မေတ္တာရပ်ခံ၍ တောင်းခံရသည်။ ဤအချက်အလက်များကို စီမံကိန်း မိတ်ဆက်အစည်းဝေးမတိုင်မီတောင်းခံရမည်။ စီမံကိန်းမိတ်ဆက်အစည်းဝေးတွင် လူထုစည်းရုံးရေးမှူးသည် ဤအချက်အလက် များအား စစ်ဆေးပြီး မှန်ကန်အောင်ပြုလုပ်ရမည်။ ပြီးနောက်တွင် လူထုစည်းရုံးရေးမှူးမှ သတင်းအချက်အလက်ထံသို့ Tablets မှ တဆင့် ဖြည့်သွင်းရမည်။

ကျေးရွာခေါင်းဆောင် အမည် ဦးလှိုင်အောင်	ကျေးရွာခေါင်းဆောင်၏ ဖုန်းနံပါတ် ၀၃-၇၇၄၄၅၂၅၅၃	လူထုစည်းရုံးရေးမှူး၏ အမည် ဦးတင်ဆန်း
ပြည်နယ်/တိုင်းဒေသကြီး မန္တလေး	မြို့နယ် ပျော်ဘွယ်	ကျေးရွာအုပ်စု ဇေယျာဇော်
က။ လူဦးရေ		ကျေးရွာ သာယာချို

လူမျိုးစု	အိမ်ထောင်စုအရေအတွက်	ကိုးကွယ်သည့်ဘာသာ	အိမ်ထောင်စုအရေအတွက်
လူမျိုးစု (၁) ---ဗမာ---	၃၀၆	ဘာသာ (၁) ---ဗုဒ္ဓ---	၃၀၆
လူမျိုးစု (၂) -----		ဘာသာ (၂) -----	
လူမျိုးစု (၃) -----		ဘာသာ (၃) -----	
လူမျိုးစုရော -----		ဘာသာရော -----	
အခြား			

မသန်စွမ်းသူများ	၇
သက်ကြီးရွယ်အိုများ (၆၅ နှစ် နှင့် အထက်)	၂၀
စစ်ဘေးရှောင်	

	အမျိုးသား (အရေအတွက်)	အမျိုးသမီး (အရေအတွက်)
လူဦးရေ	၄၃၃	၄၇၄
လူမျိုးစု (၁) ---ဗမာ---		
လူမျိုးစု (၂) -----		
လူမျိုးစု (၃) -----		
အခြား		
အိမ်ထောင်ဦးစီး		

(ခ) အခြေခံအဆောက်အအုံ အသုံးအဆောင်များ

စာသင်ကျောင်း	အမှတ် ခြံစီပါ	ကျန်းမာရေး	အမှတ် ခြံစီပါ	ဘာသာရေး အဆောက် အအုံများ	အမှတ် ခြံစီပါ
--------------	------------------	------------	------------------	----------------------------	------------------



အထက်တန်းကျောင်း	<input type="checkbox"/>	ဆေးရုံ	<input type="checkbox"/>	ဝေတီ	<input checked="" type="checkbox"/>
အလယ်တန်းကျောင်း	<input type="checkbox"/>	ကျန်းမာရေးဌာန	<input type="checkbox"/>	ဘုန်းကြီးကျောင်း	<input checked="" type="checkbox"/>
မူလတန်းကျောင်း	<input checked="" type="checkbox"/>	ကျန်းမာရေးဌာနခွဲ	<input type="checkbox"/>	ဟိန္ဒူဘုရားကျောင်း	<input type="checkbox"/>
မူကြိုကျောင်း	<input type="checkbox"/>	ဆေးပေးခန်း	<input type="checkbox"/>	ခရစ်ယာန်ကျောင်း	<input type="checkbox"/>
အခြား	<input type="checkbox"/>	အခြား	<input type="checkbox"/>	ဗလီ	<input type="checkbox"/>
မှတ်ချက်		မှတ်ချက်		အခြား	<input type="checkbox"/>
				မှတ်ချက်	

(ဂ) ကျွမ်းကျင်သူများမှတ်တမ်း (ကျေးရွာတွင်နေထိုင်သော သို့မဟုတ် တခြားရွာမှလာရောက်သော ကျွမ်းကျင်သူများ)

(ခ) စာသင်ကျောင်း			(၂) ကျန်းမာရေး			(၃) လက်မှုပညာရှင်		
	ရွာတွင်နေထိုင်သူ	အခြားရွာမှလာသူ		ရွာတွင်နေထိုင်သူ	အခြားရွာမှလာသူ		ရွာတွင်နေထိုင်သူ	အခြားရွာမှလာသူ
မူလတန်းပြဆရာ/မ	<input checked="" type="checkbox"/>	<input checked="" type="checkbox"/>	ဆရာဝန်	<input type="checkbox"/>	<input type="checkbox"/>	လက်သမား	<input checked="" type="checkbox"/>	<input checked="" type="checkbox"/>
အထက်တန်းပြဆရာ/မ	<input type="checkbox"/>	<input type="checkbox"/>	လက်ထောက်ကျန်းမာရေးမှူး	<input type="checkbox"/>	<input type="checkbox"/>	ပန်းရံ	<input checked="" type="checkbox"/>	<input checked="" type="checkbox"/>
အလယ်တန်းပြဆရာ/မ	<input checked="" type="checkbox"/>	<input checked="" type="checkbox"/>	အမျိုးသမီးကျန်းမာရေးဆရာမ	<input type="checkbox"/>	<input checked="" type="checkbox"/>	လျှပ်စစ်ကျွမ်းကျင်ပီးသမား	<input type="checkbox"/>	<input checked="" type="checkbox"/>
မူကြိုဆရာ/မ	<input checked="" type="checkbox"/>	<input type="checkbox"/>	သားဖွားဆရာမ	<input type="checkbox"/>	<input checked="" type="checkbox"/>	ရေပိုက်သူယ်သူ	<input checked="" type="checkbox"/>	<input checked="" type="checkbox"/>
အခြား	<input type="checkbox"/>	<input type="checkbox"/>	ပြည်သူ့ကျန်းမာရေးလုပ်သား	<input type="checkbox"/>	<input type="checkbox"/>	စက်ပြင်ဆရာ	<input checked="" type="checkbox"/>	<input type="checkbox"/>
မှတ်ချက်			မှတ်ချက်			မှတ်ချက်		

(ဃ) ကျေးရွာသို့ ရောက်ရှိနိုင်သည့် လမ်းအခြေအနေ / ကျေးရွာတစ်ရွာသည် ၎င်း၏ ကျေးရွာအုပ်စုနှင့် ဆက်သွယ်ထားသော လမ်းအခြေအနေ (အောက်ဖိစီးမှုကို ဝိုင်းပါ)

ကျောက်ကြမ်းလမ်း      ကတ္တရာလမ်း      ကွန်ကရစ်လမ်း      မော်တော်ဆိုင်ကယ်လမ်း  
 ကျောက်ခင်းလမ်း      မြေသားလမ်း      လူသွားလမ်း      အခြား \_\_\_\_\_

(င) ကျေးရွာဖွံ့ဖြိုးမှုစီမံချက်

- (၁) လူထုပဟိုပြုစီမံကိန်းမစတင်မီ ဤကျေးရွာတွင်ကျေးရွာဖွံ့ဖြိုးမှု စီမံချက်ရှိခဲ့ပါသလား? ဝိုင်းပါ  
 ရှိပါသည်/မရှိပါ/မသိပါ
- (၂) ရှိခဲ့ပါလျှင် ဤစီမံချက်ကို မည်သည့် ခုနှစ်တွင်ပြင်ဆင်ခဲ့ပါသနည်း? နှစ်-----/မသိပါ
- (၃) ဤစီမံချက်ကို မြို့နယ်မှအတည်ပြုခဲ့ပါသလား? ပြုခဲ့ပါသည်/မပြုခဲ့ပါ /မသိပါ

(စ) ဓနိအကွာအဝေး

- (၁) ဤကျေးရွာ၏ပဟိုမှ ၎င်းကျေးရွာအုပ်စု၏ပဟိုအထိ ဓနိပိုင်မည်မျှကွာဝေးသနည်း? ဝိုင်းပါ  
 မိုင်-----/မသိပါ
- (၂) ဤကျေးရွာမှ ၎င်းကျေးရွာအုပ်စုပဟိုအထိ သွားလာရာတွင်ကြာမြင့်သည့်အချိန်

ခြောက်သွေ့ရာသီတွင်ကြာချိန်----- ထော်လာဂျီ/မော်တော်ဆိုင်ကယ်/မြေလျင်/လား/မော်တော်ဘုတ်/  
 အခြား-----  
 မိုးရာသီတွင်ကြာချိန်----- ထော်လာဂျီ/မော်တော်ဆိုင်ကယ်/မြေလျင်/လား/မော်တော်ဘုတ်/  
 အခြား-----



(ဆ) ပတ်ဝန်းကျင်ဆိုင်ရာ သဘာဝဘေးအန္တရာယ်

ဤကျေးရွာတွင် ရေကြီးခြင်းကဲ့သို့ သဘာဝဘေးအန္တရာယ်ကျရောက်ဖူးခြင်း ရှိပါသလား။

မရှိပါ  ရှိပါသည် ရှိလျှင်ဖော်ပြပါ -----

(ဇ) ကျေးရွာတွင် ဖွဲ့စည်းထားသော အဖွဲ့အစည်းများ

လူထုဗဟိုပြုစီမံကိန်းမတိုင်မီ ဤကျေးရွာတွင် ကျေးရွာဖွံ့ဖြိုးရေးအတွက် အစိုးရ (သို့) ရွာသားများကိုယ်တိုင်(သို့) စီမံကိန်းတစ်ခုခုမှ ဖွဲ့စည်းထားသည့် အဖွဲ့အစည်းများရှိပါသလား။

(၁) ဒီဂရီပျက်စီးမှု အဖွဲ့ -----

(၂) -----

(ဈ) အထွေထွေအုပ်ချုပ်ရေး ဦးစီးဌာန (GAD) မှ မှတ်တမ်းတင်ထားခြင်း

ဤကျေးရွာသည် အထွေထွေအုပ်ချုပ်ရေး ဦးစီးဌာန (GAD) မှ မှတ်တမ်းတင်ထားမှု ရှိပါသလား။

မရှိပါ  ရှိပါသည်

ကျေးရွာခေါင်းဆောင်

အမည် ဦးထွန်းအောင်

လက်မှတ်

နေ့စွဲ ၇.၁၃.၂၀၁၇

လူထုစည်းရုံးရေးမှူး

အမည် ဦးတင်အောင်

လက်မှတ်

နေ့စွဲ ၇.၁၃.၂၀၁၇



တတိယနှစ်စက်ဝန်း

ပုံစံ - ၈ - ၁ ကျေးရွာအခြေခံအချက်အလက်များ (Form PC 1)

လယ်ဥယျာဉ်မှတ်၊ ကျေးရွာတစ်ရွာသို့၊ ပထမဆုံးမိတ်ဆက်ခေါ် သွားရောက်သောအခါ လူထုစည်းရုံးရေးပူးပေါင်း ကျေးရွာ ခေါင်းဆောင်များအား ကျေးရွာအချက်အလက်များကို မေတ္တာရပ်ခံ၍ တောင်းခံရသည်။ ဤအချက်အလက်များကို စီမံကိန်း မိတ်ဆက်အစည်းအဝေးတိုင်ပင်တောင်းခံရသည်။ စီမံကိန်းမိတ်ဆက်အစည်းအဝေးတွင် လူထုစည်းရုံးရေးပူးပေါင်း ဤအချက်အလက် များအား စစ်ဆေးပြီး မှန်ကန်အောင်ပြုလုပ်ရမည်။ ငြိမ်နက်တွင် လူထုစည်းရုံးရေးပူးပေါင်း သတင်းအချက်အလက်ထိသို့၊ Tablets မှ တဆင့် ဖြည့်သွင်းရမည်။

ကျေးရွာခေါင်းဆောင် အမည် ဒေါ်စု ဦးလှိုင်စောင့်	ကျေးရွာခေါင်းဆောင်၏ ဓနနံပါတ် ၀၄-၂၅၆၆၂၈၇၆၇	လူထုစည်းရုံးရေးပူးပေါင်း အမည် ဒေါ်အိမ်စိန်
--	--	---

ပြည်နယ်တိုင်အသင်းကြီး ညွှန်ကြားရေးမှူးချုပ် ပျော်စွယ် ကျေးရွာအုပ်စု ကျေးရွာများ/ကျေးရွာ သာယာကျယ်

ကား လူဦးရေ

လူဦးရေ	အိမ်ထောင်စုအရေအတွက်	ကိုးကွယ်သည့်ဘာသာ	အိမ်ထောင်စုအရေအတွက်
လူဦးရေ (၁) ၂၁၇	၂၁၀	ဘာသာ (၁) ဗုဒ္ဓ	၂၁၀
လူဦးရေ (၂) _____		ဘာသာ (၂) _____	
လူဦးရေ (၃) _____		ဘာသာ (၃) _____	
လူဦးရေရော _____		ဘာသာရော _____	
အခြား _____			
	အရေအတွက်		
မသန်စွမ်းသူများ	၇		
သက်ကြီးရွယ်အိုများ (၆၅ နှစ် နှင့် အထက်)	၂၀		
စစ်ဘေးရှောင်			

	အမျိုးသား (အရေအတွက်)	အမျိုးသမီး (အရေအတွက်)
လူဦးရေ		
လူဦးရေ (၁) ၂၁၇	၄၂၃	၅၀၂
လူဦးရေ (၂) _____		
လူဦးရေ (၃) _____		
အခြား _____		
အိမ်ထောင်ဦးစီး	၁၆၅	၄၆

(၁) အခြေခံအောက်အဖွဲ့ အသုံးအဆောင်များ

စာသင်ကျောင်း	အမှတ် ခြံစံပါ	ကျန်းမာရေး	အမှတ် ခြံစံပါ	ဘာသာရေး အဆောက် အအုံများ	အမှတ် ခြံစံပါ
ပုဂ္ဂိုလ်ကျောင်း	<input type="checkbox"/>	တိုက်နယ်စောင့်	<input checked="" type="checkbox"/>	ခေတီ	<input type="checkbox"/>





မှလဝန်ကျောင်း	<input type="checkbox"/>	ကျွန်းမာရေးဌာန	<input checked="" type="checkbox"/>	သန်းကြွေးကျောင်း	<input checked="" type="checkbox"/>
မှလွန်ကျောင်း	<input type="checkbox"/>	ကျွန်းမာရေးဌာနခွဲ	<input type="checkbox"/>	ဟိန္ဒူဘုရားကျောင်း	<input type="checkbox"/>
အလယ်တန်းကျောင်း	<input checked="" type="checkbox"/>	ဆေးဆေးခန်း	<input type="checkbox"/>	ရေစိမ့်ကျောင်း	<input type="checkbox"/>
လယ်လွန်ကျောင်း	<input type="checkbox"/>	အခြား	<input type="checkbox"/>	ဂလီ	<input type="checkbox"/>
အထက်တန်းကျောင်း	<input type="checkbox"/>			အခြား	<input type="checkbox"/>
အခြား	<input type="checkbox"/>				
မှတ်စုတ်		မှတ်စုတ်		မှတ်စုတ်	

(၁) ကျွမ်းကျင်သူများမှတ်တမ်း (ကျေးဇူးတင်နေထိုင်သော သို့မဟုတ် တခြားရွာမှလာရောက်သော ကျွမ်းကျင်သူများ)

(၁) စာသင်ကျောင်း			(၂) ကျွန်းမာရေး			(၃) လက်မှုပညာရှင်		
	ရွာတွင်နေထိုင်သူ	အခြားရွာမှလာသူ		ရွာတွင်နေထိုင်သူ	အခြားရွာမှလာသူ		ရွာတွင်နေထိုင်သူ	အခြားရွာမှလာသူ
မှန်ပြင်ဆရာမ	<input checked="" type="checkbox"/>	<input checked="" type="checkbox"/>	ဆရာလန်	<input type="checkbox"/>	<input type="checkbox"/>	လက်သမား	<input checked="" type="checkbox"/>	<input checked="" type="checkbox"/>
အထက်တန်းပြဆရာမ	<input type="checkbox"/>	<input type="checkbox"/>	လက်သောက်ကျွန်းမာရေးမှူး	<input type="checkbox"/>	<input type="checkbox"/>	ပန်းရံ	<input checked="" type="checkbox"/>	<input checked="" type="checkbox"/>
အလယ်တန်းပြဆရာမ	<input checked="" type="checkbox"/>	<input checked="" type="checkbox"/>	အမျိုးသမီးကျွန်းမာရေးဆရာမ	<input type="checkbox"/>	<input type="checkbox"/>	လှုပ်စစ်ကျွမ်းကျင်သမား	<input checked="" type="checkbox"/>	<input checked="" type="checkbox"/>
မှန်ပြဆရာမ	<input type="checkbox"/>	<input type="checkbox"/>	သားမွေးဆရာမ	<input type="checkbox"/>	<input type="checkbox"/>	ရေပိုက်သူထံသူ	<input checked="" type="checkbox"/>	<input checked="" type="checkbox"/>
အခြား	<input type="checkbox"/>	<input type="checkbox"/>	ပြည်သူ့ကျွန်းမာရေးလုပ်သား	<input type="checkbox"/>	<input checked="" type="checkbox"/>	ကော်ပြင်ဆရာ	<input checked="" type="checkbox"/>	<input checked="" type="checkbox"/>
မှတ်စုတ်			မှတ်စုတ်			မှတ်စုတ်		

(၁၁) ကျေးဇူးတင်သူ၊ ရောက်ရှိနိုင်သည့် လမ်းအခြေအနေ / ကျေးဇူးတင်ရွာသည် ၎င်း၏ ကျေးဇူးအုပ်စုနှင့် ဆက်သွယ်ထားသော လမ်းအခြေအနေ (အောက်ပါတို့ကိုပိုင်းပါ)

ကျောက်ကြမ်းလမ်း    
  ကတ္တရာလမ်း    
  ကွန်ကရစ်လမ်း    
  မော်တော်ဆိုင်ကယ်လမ်း  
 ကျောက်ခင်းလမ်း    
 ခြေသားလမ်း    
 လှသွားလမ်း    
 အခြား \_\_\_\_\_

(၁၂) ကျေးဇူးခံယူမှုပုံစံစုံစုံ

- (၁) လူထုလက်ပြုစီမံကိန်းစတင်ပို့ ဤကျေးဇူးတင်ကျေးဇူးခံယူမှုပုံစံစုံစုံ ဖြစ်ပေါ်ခဲ့ပါသလား? ပိုင်းပါ   
 ရှိပါသည်/မရှိပါ/မသိပါ
- (၂) ရှိပါလျှင် ဤစီမံခန့်ခွဲမှုကို မည်သည့် ခုနှစ်တွင်ပြင်ဆင်ခဲ့ပါသနည်း? ပိုင်းပါ   
 ၃၀/၃/၂၀၁၆/မသိပါ
- (၃) ဤစီမံခန့်ခွဲမှုကို ဖြည့်ဆည်းပေးခဲ့ပါသလား? ဖြည့်ဆည်းပေးခဲ့ပါ   
 မြှင့်ခဲ့ပါသည်/မမြှင့်ခဲ့ပါ /မသိပါ

(၁၃) ခရီးအကွာအဝေး

- (၁) ဤကျေးဇူးတင်ကျေးဇူးခံယူမှုပုံစံစုံစုံ ၎င်းကျေးဇူးတင်ကျေးဇူးခံယူမှုပုံစံစုံစုံ၏ ခရီးအကွာအဝေး မည်မျှ ကွာဝေးသနည်း? ပိုင်းပါ   
 မိုင် \_\_\_\_\_/မသိပါ
- (၂) ဤကျေးဇူးတင်ကျေးဇူးခံယူမှုပုံစံစုံစုံ ၎င်းကျေးဇူးတင်ကျေးဇူးခံယူမှုပုံစံစုံစုံ၏ သွားလာရန်အတွက် ကြာမြင့်သည့် အချိန်

ခြောက်မိနစ်၊ ရာသီတွင်ကြာချိန် 30 မိနစ်    
 ထောက်လှမ်း/မော်တော်ဆိုင်ကယ်/ခြေလျင်/လမ်း/မော်တော်ဘုတ်/  
 အခြား \_\_\_\_\_  
 မြောက်တွင်ကြာချိန် 45    
 ထောက်လှမ်း/မော်တော်ဆိုင်ကယ်/ခြေလျင်/လမ်း/မော်တော်ဘုတ်/



အခြား -----

(ဆ) ပတ်ဝန်းကျင်ဆိုင်ရာ သဘာဝဘေးအန္တရာယ်

ဤကျေးရွာတွင် ရေကြီးခြင်းကဲ့သို့ သဘာဝဘေးအန္တရာယ်တစ်ခုခုရောက်ဖူးခြင်း ရှိပါသလား။

မရှိပါ  ရှိပါသည် ရှိလျှင်ဖော်ပြပါ -----

(ဇ) ကျေးရွာတွင် ဖွဲ့စည်းထားသော အဖွဲ့အစည်းများ

လူထုဝေဟင်္ဂါပြုစီမံကိန်းမတိုင်မီ ဤကျေးရွာတွင် ကျေးရွာဖွံ့ဖြိုးရေးအတွက် အစိုးရ (သို့) ရွာသားများကိုယ်တိုင်(သို့) စီမံကိန်းတစ်ခုခုမှ ဖွဲ့စည်းထားသည့် အဖွဲ့အစည်းများရှိပါသလား။

(၁) စုတ်ချယ်ကျေးကျွဲ

(၂) -----

(ဈ) အထွေထွေအုပ်ချုပ်ရေး ဦးစီးဌာန (GAD) မှ မှတ်တမ်းတင်ထားခြင်း

ဤကျေးရွာသည် အထွေထွေအုပ်ချုပ်ရေး ဦးစီးဌာန (GAD) မှ မှတ်တမ်းတင်ထားမှု ရှိပါသလား။

မရှိပါ  ရှိပါသည်

ကျေးရွာခေါင်းဆောင်

အမည် ဦးလွင်စော

လက်မှတ် LSR ခန. ၁၉. ၁၀. ၁၈

လူထုစည်းရုံးရေးမှူး

အမည် ဒေါ်ဇွဲဇွဲ

လက်မှတ် Thy ခန. ၉. ၁၉. ၁၀. ၁၈



စတုတ္ထနှစ်စက်ဝန်း

ပုံစံ - ၁ - ၁ ကျေးရွာအခြေခံအချက်အလက်များ (Form PC 1)

လယ်ညွှန်ချက်၊ ကျေးရွာတစ်ရွာသို့ ပထမဆုံးမိတ်ဆက်ပေးပြီးသွားရောက်သောအခါ လူထုစည်းရုံးရေးမှူးသည် ကျေးရွာခေါင်းဆောင်များအားကျေးရွာအချက်အလက်များကိုမေတ္တာ ရရှိစံ၍ တောင်းခံရသည်။ ဤအချက်အလက်များကိုစီမံကိန်းမိတ်ဆက်အစည်းဝေးမတိုင်မီတောင်းခံရသည်။ စီမံကိန်းမိတ်ဆက်အစည်းဝေးတွင် လူထုစည်းရုံးရေးမှူးသည် ဤအချက်အလက်များအား စစ်ဆေးပြီး မှန်ကန်အောင်ပြုလုပ်ရမည်၊ ပြီးနောက်တွင် လူထုစည်းရုံးရေးမှူးမှ သတင်းအချက်အလက်ထံသို့ Tablets မှ တဆင့် ဖြည့်သွင်းရမည်။

ကျေးရွာခေါင်းဆောင် အမည် ဦးလွင်စောဇင်	ကျေးရွာခေါင်းဆောင်၏ ဖုန်းနံပါတ် ၀၇ -	လူထုစည်းရုံးရေးမှူး၏အမည် ဒေါ်ဖြူဖြူစုဦး
ပြည်နယ်၊တိုင်းဒေသကြီး မန္တလေး	မြို့နယ် ပျော်ဘွယ်	ကျေးရွာအုပ်စု ဧကရာဇ် ကျေးရွာ
		ကျေးရွာ ဤကျေးရွာ

က၊ လူဦးရေ

လူမျိုးစု	အိမ်ထောင်စုအရေအတွက်	ကိုးကွယ်သည့်ဘာသာ	အိမ်ထောင်စုအရေအတွက်
လူမျိုးစု (၁) <del>မူဆလင်</del>	240	ဘာသာ(၁) <del>မူဆလင်</del>	240
လူမျိုးစု (၂) -----		ဘာသာ(၂) -----	
လူမျိုးစု (၃) -----		ဘာသာ(၃) -----	
လူမျိုးစုရော -----		ဘာသာရော -----	
အခြား			
	အရေအတွက်		
မသန်စွမ်းသူများ	၇		
သက်ကြီးရွယ်အိုများ (၆၅ နှစ် နှင့် အထက်)	30		
စစ်ဘေးရှောင်			



	အမျိုးသား(အရေအတွက်)	အမျိုးသမီး(အရေအတွက်)	စုစုပေါင်းအရေအတွက်
လူဦးရေ			
လူမျိုးစု (၁)-----	465	520	985
လူမျိုးစု (၂)-----			
လူမျိုးစု (၃)-----			
အခြား			
အိမ်ထောင်ဦးစီး	၇၅	၄၅	

(ခ)အခြေခံအဆောက်အအုံ အသုံးအဆောင်များ

စာသင်ကျောင်း	အမှတ် ခြံမိ	ကျန်းမာရေး	အမှတ်ပြု ခပ်မိ	ဘာသာရေးအဆောက် အအုံများ	အမှတ် ခြံမိ
အထက်တန်းကျောင်း	<input type="checkbox"/>	ဆေးရုံ	<input type="checkbox"/>	စေတီ	<input checked="" type="checkbox"/>
အလယ်တန်းကျောင်း	<input checked="" type="checkbox"/>	ကျန်းမာရေးဌာန	<input type="checkbox"/>	ဘုန်းကြီးကျောင်း	<input checked="" type="checkbox"/>
မူလတန်းကျောင်း	<input type="checkbox"/>	ကျန်းမာရေးဌာနခွဲ	<input type="checkbox"/>	ဟိန္ဒူဘုရားကျောင်း	<input type="checkbox"/>
မူကြိုကျောင်း	<input type="checkbox"/>	ဆေးပေးခန်း	<input type="checkbox"/>	ခရစ်ယာန်ကျောင်း	<input type="checkbox"/>
အခြား	<input type="checkbox"/>	အခြား	<input type="checkbox"/>	ဗလီ	<input type="checkbox"/>
				အခြား	<input type="checkbox"/>
မှတ်ချက်		မှတ်ချက်		မှတ်ချက်	



(ဂ) ကျွမ်းကျင်သူများမှတ်တမ်း (ကျေးရွာတွင်နေထိုင်သော သို့မဟုတ် တခြားရွာမှလာပေးပတ်သောကျွမ်းကျင်သူများ)

(၁) ကဆင်ကျောင်း			(၂) ကျန်းမာရေး			(၃) လက်မှုညာရှင်		
	ရွာတွင်နေထိုင်သူ	အခြားရွာမှလာသူ		ရွာတွင်နေထိုင်သူ	အခြားရွာမှလာသူ		ရွာတွင်နေထိုင်သူ	အခြားရွာမှလာသူ
မူလတန်းပြဆရာ/မ	<input checked="" type="checkbox"/>	<input checked="" type="checkbox"/>	ဆေးဝန်	<input type="checkbox"/>	<input type="checkbox"/>	လက်သမား	<input checked="" type="checkbox"/>	<input checked="" type="checkbox"/>
အထက်တန်းပြဆရာ/မ	<input type="checkbox"/>	<input type="checkbox"/>	လက်ထောက်ကျန်းမာရေးမှူး	<input type="checkbox"/>	<input type="checkbox"/>	ပန်းရံ	<input checked="" type="checkbox"/>	<input checked="" type="checkbox"/>
အလယ်တန်းပြဆရာ/မ	<input checked="" type="checkbox"/>	<input checked="" type="checkbox"/>	အခြားသမားကျေးဇူးတင်ဆရာမ	<input type="checkbox"/>	<input type="checkbox"/>	လှုပ်စစ်ကျွမ်းကျင်သမား	<input checked="" type="checkbox"/>	<input checked="" type="checkbox"/>
မူကြိုဆရာ/မ	<input type="checkbox"/>	<input type="checkbox"/>	သားဗွားဆရာ	<input type="checkbox"/>	<input type="checkbox"/>	ရေပိုက်သွယ်သူ	<input checked="" type="checkbox"/>	<input checked="" type="checkbox"/>
အခြား	<input type="checkbox"/>	<input type="checkbox"/>	ပြည့်သူ့ကျန်းမာရေးလုပ်သား	<input type="checkbox"/>	<input checked="" type="checkbox"/>	စက်ပြင်ဆရာ	<input checked="" type="checkbox"/>	<input checked="" type="checkbox"/>
မှတ်ချက်			မှတ်ချက်			မှတ်ချက်		

(ဃ) ကျေးရွာသို့ ရောက်ရှိနိုင်သည့်လမ်းအခြေအနေ / ကျေးရွာ တစ်ရွာသည် ၎င်း၏ကျေးရွာအုပ်စုနှင့် ဆက်သွယ်ထားသော လမ်းအခြေအနေ (အောက်ပါတို့ကိုပိုင်းပါ)

- ကျောက်ကြမ်းလမ်း  ကတ္တရာလမ်း
- ကျောက်ခင်းလမ်း  မြေသားလမ်း
- ကုန်းကရစ်လမ်း
- လှသွားလမ်း
- မော်တော်ဆိုင်ကယ်လမ်း
- အခြား \_\_\_\_\_

(င) ကျေးရွာ/မြို့နယ်ပီပီချက်

- (၁) လူထုတို့ ဖြစ်ပေါ်နေသော စစ်ချက်ပီပီချက်ကို ဤကျေးရွာတွင် ကျေးရွာ/မြို့နယ်ပီပီချက်ပီပီချက်ရှိပါသလား? ပိုင်းပါ
- (၂) ရှိပါလျှင် ဤပီပီချက်ကို မည်သည့် ပုံစံတွင် ဖြစ်ပေါ်နေပါသနည်း? ပိုင်းပါသည်/မရှိပါ/မသိပါ
- (၃) ဤပီပီချက်ကို ဖြေရှင်းပုံအတည်ပြုခဲ့ပါသလား? နှစ်-----/မသိပါ
- ပြုခဲ့ပါသည်/မပြုခဲ့ပါ /မသိပါ



(စ) ဝန်ထမ်းအကျွမ်းကျင်ရေး

(၁) ဤကျေးရွာ၏လုပ်ငန်းအမျိုးအစားအရ လုပ်ငန်းခွင်ဆိုင်ရာပညာရေးပေးသနည်း? မိုင် ၁၉၆ / မသိပါ

(၂) ဤကျေးရွာမှ လုပ်ငန်းအမျိုးအစားအရ လာရာတွင်ကြာမြင့်သည့်အချိန်။

ခြောက်သွေ့ရာသီတွင်ကြာချိန် ၃၀ မိနစ် - ဝေဖန်လား/မော်တော်ဆိုင်ကယ်/ခြေလျှင်/လား/မော်တော်ဘုတ်/

အခြား -----

မိုးရာသီတွင်ကြာချိန် AS mins - ဝေဖန်လား/မော်တော်ဆိုင်ကယ်/ခြေလျှင်/လား/မော်တော်ဘုတ်/

အခြား -----

(ဆ) ပတ်ဝန်းကျင်ဆိုင်ရာသဘာဝဘေးအန္တရာယ်

ဤကျေးရွာတွင်ရေကြီးခြင်းကဲ့သို့ သဘာဝဘေးအန္တရာယ်ကျရောက်မှုခြင်း ရှိပါသလား။

မရှိပါ       ရှိပါသည်      ရှိလျှင်ဖော်ပြပါ-----

(ဇ) ကျေးရွာတွင် ခွဲစည်းထားသော အဖွဲ့အစည်းများ

လူထုလုပ်ငန်းပြုလုပ်မှုစီမံကိန်းမတိုင်မီ ဤကျေးရွာတွင် ကျေးရွာဖွံ့ဖြိုးရေးအဖွဲ့အစည်း (သို့) ရွာသားများ (ဂိုယ်တိုင်(သို့) စီမံကိန်းတစ်ခုခုမှ ခွဲစည်းထားသည့် အဖွဲ့အစည်းများရှိပါသလား။

(၁) -----

(၂) -----

(ဈ) အထွေထွေအုပ်ချုပ်ရေး ဦးစီးဌာန (GAD) မှ မှတ်တမ်းတင်ထားခြင်း

ဤကျေးရွာသည် အထွေထွေအုပ်ချုပ်ရေး ဦးစီးဌာန (GAD) မှ မှတ်တမ်းတင်ထားမှု ရှိပါသလား။

မရှိပါ       ရှိပါသည်

ကျေးရွာခေါင်းဆောင်      အမည် ဦးလွင်စွာကင်  
လက်မှတ်      ဇန.ရံ ၁၄.၁၁.၁၉

လူထုစည်းရုံးရေးမှူး      အမည် ဒေါ်ဖြူဖြူစိန်  
လက်မှတ်      ဇန.ရံ ၁၄.၁၁.၁၉



၉။ ပထမနှစ်စက်ဝန်း ပုံစံ ၈-၂။ စီမံကိန်းစက်ဝန်းအချိန်ဇယား

ပုံစံ - ၈ - ၂ - စီမံကိန်းစက်ဝန်းအချိန်ဇယား (PC 2)

လမ်းညွှန်ချက်၊ သက်ဆိုင်ရာလူထုစည်းရုံးရေးမျိုး/လက်ထောက်နည်းပညာမျိုးများမှ စီမံကိန်းစက်ဝန်းအဆင့်တစ်ခုစီပြီးစီးတိုင်း ကျေးရွာနှင့် ကျေးရွာအုပ်စုအတွက် ဤပုံစံကို ဖြည့်သွင်းရမည်။

စည်းရုံးရေးမျိုး/ဝန်ထမ်း အမည် ဒွါးမိုးဒဲဇော်

နေ့စွဲ စက်ဝန်းအားအမှတ်ဖြစ်ပါ ၂၄ စက်ဝန်း(၁) □ စက်ဝန်း(၂) □ စက်ဝန်း(၃) □ စက်ဝန်း(၄)

ပြည်နယ်/တိုင်း မန္တလေး၊ မြို့နယ် ပေါင်တန်း၊ ကျေးရွာ သာယာကျွန်း

စီမံကိန်းဆောင်ရွက်မှုအဆင့်များ	နေ့စွဲ		အစည်းအဝေးတွင်တက်ရောက်သူအရေအတွက်			
	စတင်သည့် နေ့	ပြီးဆုံးသည့်နေ့	အမျိုးသား အရေအတွက်	အမျိုးသမီး အရေအတွက်	အိမ်ထောင်စု အရေအတွက်	လူမျိုးစုတက်ရောက်သူ အရေအတွက် နှင့် လူမျိုးစုအမည်
၁။ ကျေးရွာစီမံကိန်း မိတ်ဆက်အစည်းအဝေး	၂၄.၃.၂၀၁၇ →		၆၄	၃၉	၁၂၃	၁၂၃   ၆၈
၂။ ကျေးရွာဖွံ့ဖြိုးရေး စီမံချက်ရေးဆွဲခြင်း အစည်းအဝေး	၂၆.၃.၂၀၁၇ →		၅၄	၆၇	၁၂၁	၁၂၁   ၆
၃။ ကျေးရွာအုပ်စု လုပ်ငန်းဆုံးဖြတ်ချက်ချသည့် အစည်းအဝေး	၄.၄.၂၀၁၇ →		၂၆	၁၃	၃၉	၃၉   ၆
၄။ မြို့နယ်အဆင့် စီမံကိန်းရေးဆွဲရေး နှင့် အကောင်အထည်ဖော်ရေးကော်မတီ၏ စီမံကိန်း သုံးသပ်မှု အစည်းအဝေး			မလို	မလို	မလို	မလို
၅။ မြို့နယ် စီမံကိန်းရေးဆွဲရေး နှင့် အကောင်အထည်ဖော်ရေး ကော်မတီ၏ဆုံးဖြတ်ချက် ရွာသို့ အသိပေး အကြောင်းကြားသည့် အစည်းအဝေး						
၆။ စီမံကိန်းလုပ်ငန်းခွဲစီမံချက်ရေးဆွဲခြင်း အစည်းအဝေး						
၆.၁။ စီမံကိန်းလုပ်ငန်း အကောင်အထည်ဖော်ရေးအစီအစဉ် ရေးဆွဲခြင်း						



**ဒုတိယနှစ်စက်ဝန်း**

ပုံစံ - စ - ၂ - စီမံကိန်းစက်ဝန်းအချိန်ဇယား (PC 2)

လမ်းညွှန်ချက်၊ သက်ဆိုင်ရာလူထုစည်းရုံးရေးမှူး/လက်ထောက်နည်းဥက္ကဋ္ဌများမှ စီမံကိန်းစက်ဝန်းအဆင့်တစ်စုပြီးစီးတိုင်း ကျေးရွာနှင့် ကျေးရွာအုပ်စုအတွက် ဤပုံစံကို ဖြည့်သွင်းရမည်။

စည်းရုံးရေးမှူး/ဝန်ထမ်း အမည် **ဒွိ တေ အို**

နေ့စွဲ **၇. ၁၂- ၂၀၁၇** စက်ဝန်းအားအမှတ်ဖြစ်ပါ  စက်ဝန်း(ဝ)  စက်ဝန်း(၂)  စက်ဝန်း(၃)

ပြည်နယ်/တိုင်း **အွေဇေး** မြို့နယ် **ကျောက်ခွက်** ကျေးရွာ **၁၁၂၈၇၃**

စီမံကိန်းဆောင်ရွက်မှုအဆင့်များ	နေ့စွဲ		အစည်းအဝေးတွင်တက်ရောက်သူအရေအတွက်			
	စတင်သည့်နေ့	ပြီးဆုံးသည့်နေ့	အချိုးသားအရေအတွက်	အမျိုးသမီးအရေအတွက်	အိမ်ထောင်စုအရေအတွက်	လူမျိုးစုတက်ရောက်သူအရေအတွက်နှင့်လူမျိုးစုအမည်
၁။ ကျေးရွာစီမံကိန်း မိတ်ဆက်အစည်းအဝေး	၇. ၁၂- ၁၇	၇. ၁၂- ၁၇	၃၄	၂၆	၁၅	၆၂   ၁၅၈၈
၂။ ကျေးရွာဖွံ့ဖြိုးရေး စီမံချက်ရေးဆွဲခြင်းအစည်းအဝေး	၈. ၁၂- ၁၇	၈. ၁၂- ၁၇	၃၅	၂၇	၁၅	၅၃၃   ၁၅၈၈
၃။ ကျေးရွာအုပ်စု လုပ်ငန်းဆုံးဖြတ်ချက်ချသည့်အစည်းအဝေး	၁၀. ၁၂- ၁၇	၁၀- ၁၂- ၁၇	၂၃	၃၀	၅၃	၅၃   ၁၅၈၈
၄။ မြို့နယ်အဆင့် စီမံကိန်းရေးဆွဲရေးနှင့် အကောင်အထည်ဖော်ရေးကော်မတီ၏ စီမံကိန်း သုံးသပ်မှုအစည်းအဝေး			မလို	မလို	မလို	မလို
၅။ မြို့နယ် စီမံကိန်းရေးဆွဲရေးနှင့် အကောင်အထည်ဖော်ရေး ကော်မတီ၏ဆုံးဖြတ်မှုကို ရွာသို့ အသိပေးအကြောင်းကြားသည့် အစည်းအဝေး						
၆။ စီမံကိန်းလုပ်ငန်းခွဲစီမံချက်ရေးဆွဲခြင်းအစည်းအဝေး						







စတုတ္ထနှစ်စက်ဝန်း

ပုံစံ - ၀-၂ - စီမံကိန်းစက်ဝန်းအဖျိန်စာား (PC 2)

လည်ညွှန်းချက် ကျေးရွာအုပ်စုအတွက် ဘက်စုံစီမံကိန်းအဖျိန်စာား	သက်ဆိုင်ရာအဖွဲ့အစည်း/လက်ထောက်အဖွဲ့အစည်းအဖွဲ့အစည်း	စီမံကိန်းစက်ဝန်းအဖျိန်စာား
စတင်ရက်စွဲ 26.11.19	စတင်ရက်စွဲ စက်ဝန်းအဖွဲ့အစည်း စက်ဝန်း (၁) <input type="checkbox"/> စက်ဝန်း (၂) <input type="checkbox"/> စက်ဝန်း (၃) <input type="checkbox"/> စက်ဝန်း (၄) <input type="checkbox"/>	စီမံကိန်းစက်ဝန်းအဖျိန်စာား (CF)
ပြည်နယ်/တိုင်း မန္တလေး	ကျေးရွာအုပ်စု ကျေးရွာအုပ်စု	ကျေးရွာ ဘာသာကျေးရွာ

စီမံကိန်းစက်ဝန်းအဖျိန်စာား	စတင်ရက်စွဲ		အစည်းအဝေးရက်စွဲ		အစည်းအဝေးအဖွဲ့အစည်း			
	စတင်ရက်စွဲ	ပြီးစီးရက်စွဲ	အစည်းအဝေးရက်စွဲ	အစည်းအဝေးရက်စွဲ	အစည်းအဝေးရက်စွဲ	အစည်းအဝေးရက်စွဲ	အစည်းအဝေးရက်စွဲ	အစည်းအဝေးရက်စွဲ
၁။ ကျေးရွာစီမံကိန်း စီမံကိန်းအဖွဲ့အစည်းအဖွဲ့	14.11.19	26.11.19	50	73	123	123	123	123
၂။ ကျေးရွာစီမံကိန်း စီမံကိန်းအဖွဲ့အစည်းအဖွဲ့	15.11.19	27.11.19	50	73	123	123	123	123
၃။ ကျေးရွာအုပ်စု လုပ်ငန်းဆောင်ရွက်ရမည့်အစည်းအဝေး								
၄။ စီမံကိန်းစက်ဝန်းအဖွဲ့အစည်းအဖွဲ့								



၁၀။ ပထမနှစ်စက်ဝန်း ပုံစံ ၈-၃။ ကျေးရွာဖွံ့ဖြိုးရေးဦးစားပေးအစီအစဉ်

ပုံစံ - ၈ - ၃ ကျေးရွာဖွံ့ဖြိုးရေး ဦးစားပေးအစီအစဉ် (Form PC 3)

လမ်းညွှန်ချက်၊ အဆင့်(၃) ကျေးရွာမျှော်မှန်းချက်အစည်းအဝေး ပြီးဆုံးသောအခါ ကျေးရွာစီမံကိန်း အထောက်အကူပြု ကော်မတီသည် လူထုစည်းရုံးရေးမှူးအကူအညီဖြင့် ဤပုံစံကိုပြည့်စုံအောင် ဖြည့်သွင်းရမည်။

လူထုစည်းရုံးရေးမှူး/ဝန်ထမ်း အမည် ဒိုး ဖိုဒ်ကေ

နေ့စွဲ ၂၆.၁၀.၂၀၁၇ စက်ဝန်းအား အမှတ်ခြစ်ပါ (✓) ။ စက်ဝန်း(၁)  
 စက်ဝန်း(၂)  စက်ဝန်း(၃)  စက်ဝန်း(၄)

ပြည်နယ်/တိုင်း မကလ မြို့နယ် သာ ကျေးရွာအုပ်စု ကျေးရွာ ကျေးရွာ သာယာကျွန်း

က။ အခက်အခဲအတားအဆီးများအားဆွေးနွေးခြင်း - ယခုလက်ရှိအခြေအနေတွင် ဤကျေးရွာဖွံ့ဖြိုးတိုးတက်ရေးအတွက် အဓိက အခက်အခဲအတားအဆီးများသည် မည်သည်များဖြစ်ပါသနည်း။ (အမျိုးသား/သမီး အနည်းဆုံးအခက်အခဲ ၅ ခုစီဖော်ပြပါ)

အမျိုးသား အဖွဲ့မှ တင်ပြသောအခက်အခဲအတားအဆီးများ	အမျိုးသမီး အဖွဲ့မှတင်ပြသောအခက်အခဲအတားအဆီးများ
၁ ဖိုးတွင်း အခါ သွား လာခက်ခဲခြင်း	၁ ဖိုး တွင်း အခါ အသွားလာ ခက်ခဲခြင်း
၂ ဈေးသွားရန် ဝေးကွာ ခက်ခဲခြင်း	၂ အိမ်တိုင်၊ မီး၊ မလက်၊ ရေ ခက်ခဲခြင်း
၃ လမ်း၊ အိမ်တိုင်၊ မီး၊ မလက်၊ ရေ ခက်ခဲခြင်း	၃ ဈေး၊ မာရေ၊ မြစ်ဖျား ကုသရန် ခက်ခဲခြင်း
၄ ဈေး၊ မာရေ၊ မြစ်ဖျား ခက်ခဲခြင်း	၄ ဆေးကုသည့် ငွေချိတ် ခက်ခဲခြင်း
၅ ဆေးကုသည့် ငွေချိတ် ခက်ခဲခြင်း	၅ ဈေးသွားရန် ဝေးကွာ ခက်ခဲခြင်း
၆	၆
၇	၇

ခ။ မျှော်မှန်းခြင်း - နောင်လာမည့် ( ၅ )နှစ် အတွင်း ကျေးရွာဖွံ့ဖြိုးရေး မျှော်မှန်းလျာထားချက်များအား တင်ပြပါ။

အမျိုးသားအဖွဲ့မှ တင်ပြသောမျှော်မှန်းချက်များ	အမျိုးသမီးအဖွဲ့မှ တင်ပြသောမျှော်မှန်းချက်များ
၁ ဈေး၊ ရေ၊ လာရေ၊ ကောင်းလာမည်	၁ သွားရေ၊ လာရေ၊ အဆင် ခြေလာမည်
၂ အချိန်ကုန်သက်သာပြီး အခြားလုပ်ငန်း မှီ ဆောင်ရွက်နိုင်	၂ အိမ်တိုင်၊ မီး၊ လက်၊ လာ စေမည်
၃ အိမ်လမ်း၊ မီး၊ လက်၊ လာစေမည်	၃ ဈေး၊ မာ ရေ၊ မြစ်ဖျား ကုသရန် ခက်ခဲခြင်း
၄ ဈေး၊ မာရေ၊ ကုသရန် လွယ်ကူလာမည်	၄ အချိန်ကုန် သက်သာပြီး အခြားလုပ်ငန်း မှီ -
၅ အချိန်ကုန်သက်သာပြီး အခြားလုပ်ငန်း	၅ ဆေးကုသ လာနိုင်မည်
၆ ငါ့၊ မှီ မှီ ဆောင်ရွက် လာနိုင်မည်	၆ အချိန်ကုန် သက်သာပြီး အခြားလုပ်ငန်း မှီ -
၇	၇ ဆေးကုသ လာနိုင် မည်





ဒုတိယနှစ်စက်ဝန်း

ပုံစံ - ၈ - ၃ ကျေးရွာဖွံ့ဖြိုးရေး ဦးစားပေးအစီအစဉ် (Form PC 3)

လမ်းညွှန်ချက်၊ အဆင့်(၃) ကျေးရွာမှော်မှန်းချက်အစည်းအဝေး ပြီးဆုံးသောအခါ ကျေးရွာစီမံကိန်း အထောက်အကူပြု  
 ကော်မတီသည် လူထုစည်းရုံးရေးမှူးအကူအညီဖြင့် ဤပုံစံကိုပြည့်စုံအောင် ဖြည့်သွင်းရမည်။

လူထုစည်းရုံးရေးမှူး/ဝန်ထမ်း အမည် \_\_\_\_\_  
 နေ့စွဲ \_\_\_\_\_

စက်ဝန်းအား အမှတ်ခြစ်ပါ (✓) □ စက်ဝန်း(၁)  
 □ စက်ဝန်း(၂) □ စက်ဝန်း(၃) □ စက်ဝန်း(၄)

ပြည်နယ်/တိုင်း \_\_\_\_\_ မြို့နယ် \_\_\_\_\_ ကျေးရွာအုပ်စု \_\_\_\_\_ ကျေးရွာ \_\_\_\_\_

က။ အခက်အခဲအတားအဆီးများအားဆွေးနွေးခြင်း - ယခုလက်ရှိအခြေအနေတွင် ဤကျေးရွာဖွံ့ဖြိုးတိုးတက်ရေးအတွက်  
 အဓိက အခက်အခဲအတားအဆီးများသည် မည်သည်များဖြစ်ပါသနည်း။ (အမျိုးသား/သမီး အနည်းဆုံးအခက်အခဲ ၅  
 ခုစီဖော်ပြပါ)

အမျိုးသား အဖွဲ့မှ တင်ပြသောအခက်အခဲအတားအဆီးများ	အမျိုးသမီး အဖွဲ့မှတင်ပြသောအခက်အခဲအတားအဆီးများ
၁ ကျောင်းခြံသည် ဂျိုး မရှိခြင်း	၁ ကျောင်း ခြံသည် ဂျိုး မရှိ ခြင်း
၂ လျှပ်စစ်ဓာတ်တိုင်တိုး ချဲ့ ခြင်း	၂ လျှပ်စစ်ဓာတ်တိုင်တိုး ချဲ့ ခြင်း
၃ ဂွာထွင်းလမ်း မကောင်း ခြင်း	၃ ဂွာထွင်းလမ်း မကောင်း ခြင်း
၄ ဂွာပတ်လမ်း မကောင်း ခြင်း	၄ ဂွာပတ်လမ်း မကောင်း ခြင်း
၅	၅
၆	၆
၇	၇

ခ။ မှော်မှန်းခြင်း - နောင်လာမည့် ( ၅ )နှစ် အတွင်း ကျေးရွာဖွံ့ဖြိုးရေး မှော်မှန်းလျာထားချက်များအား တင်ပြပါ။

အမျိုးသားအဖွဲ့မှ တင်ပြသောမှော်မှန်းချက်များ	အမျိုးသမီးအဖွဲ့မှ တင်ပြသောမှော်မှန်းချက်များ
၁ ကျောင်း ခြံသည် ဂျိုး ရှိလာ နှင့်	၁ ကျောင်း ခြံသည် ဂျိုး ရှိလာ နှင့်
၂ လျှပ်စစ်ဓာတ်တိုင်တိုး လာ နှင့်	၂ လျှပ်စစ်ဓာတ်တိုင်တိုး လာ နှင့်
၃ ဂွာထွင်းလမ်း ကောင်း လာ နှင့်	၃ ဂွာထွင်းလမ်း ကောင်း လာ နှင့်
၄ ဂွာပတ်လမ်း ကောင်း လာ နှင့်	၄ ဂွာပတ်လမ်း ကောင်း လာ နှင့်
၅	၅
၆	၆
၇	၇



၈။ လူထုစီမံကိန်း၏ လာမည့် ( ၄ ) နှစ်အတွက် အကျုံးဝင်သော ဦးစားပေး ဖွံ့ဖြိုးတိုးတက်မှု လုပ်ငန်း အစီအစဉ်များအားဖော်ပြပါ။

အဆင့်	ကျေးရွာအတွက် ဦးစားပေး ဖွံ့ဖြိုးတိုးတက်မှု လုပ်ငန်းစဉ်များ	အဆိုပြုသူ (အမျိုးသားများ/ အမျိုးသမီးများ/အမျိုးသား+ အမျိုးသမီး)	ခန့်မှန်းကုန်ကျ စရိတ်	အကျိုးခံစားခွင့်ရှိသူ ခန့်မှန်းခြေ အရေ အတွက်
၁	အိမ်ရာအခြေခံအဖွဲ့အစည်း	ကျေးရွာ + ၄		
၂	အိမ်ရာအခြေခံအဖွဲ့အစည်း	ကျေးရွာ + ၅		
၃	စတိုး သာယာ	ကျေးရွာ + ၆		
၄	အိမ်ရာအခြေခံအဖွဲ့အစည်း	ကျေးရွာ + ၈		
၅				
၆				
၇				

၉။ လူထုစီမံကိန်း၏ လာမည့် ( ၄ ) နှစ်အတွက် အကျုံးမဝင်သော ဦးစားပေး ဖွံ့ဖြိုးတိုးတက်မှု လုပ်ငန်း အစီအစဉ်များအားဖော်ပြပါ။

အဆင့်	ကျေးရွာအတွက် ဦးစားပေး ဖွံ့ဖြိုး တိုးတက်မှု လုပ်ငန်းစဉ်များ	အဆိုပြုသူ (အမျိုးသားများ/ အမျိုးသမီးများ/အမျိုးသား+ အမျိုးသမီး)	အခန်းကဏ္ဍ
၁			
၂			
၃			
၄			
၅			
၆			

ခေါင်းဆောင်၊ ကျေးရွာစီမံကိန်းအထောက်အကူပြုကော်မတီမှ အတည်ပြုသည်။

အမည် ဒေါ်အေးအေးအောင် လက်မှတ် ----- နေ့စွဲ ၇. ၁၂. ၁၇



တတိယနှစ်စက်ဝန်း

ပုံစံ - ၈-၃ ကျေးရွာဖွံ့ဖြိုးရေး ဦးစားပေးအစီအစဉ် (Form PC 3)

လယ်ဥယျာဉ်ရွက်၊ အဆင့်(၃)ကျေးရွာမှိုက်ပန်းချက်အစည်းအဝေးပြီးဆုံးသောအခါ ကျေးရွာစီမံကိန်း အထောက်အကူပြု ကော်မတီသည် လူထုစည်းရုံးရေးမှူးအကူအညီဖြင့် ဤပုံစံကိုပြည့်စုံအောင် ဖြည့်သွင်းရမည်။			
လူထုစည်းရုံးရေးမှူး/ဝန်ထမ်း အမည် <u>ဒေါ်ဖြူဖြူဝင်း</u>			
နေ့စွဲ 19.10.18	စက်ဝန်းအား အမှတ်ခြစ်ပါ (✓) <input checked="" type="checkbox"/> စက်ဝန်း(၁) <input type="checkbox"/> စက်ဝန်း(၂) <input type="checkbox"/> စက်ဝန်း(၃) <input type="checkbox"/> စက်ဝန်း(၄)		
ပြည်နယ်/တိုင်း <u>မန္တလေး</u>	မြို့နယ် <u>ပုဂံကွယ်</u>	ကျေးရွာအုပ်စု <u>ကျောက်ကုန်း</u>	ကျေးရွာ <u>သာယာကုန်း</u>

က။ အခက်အခဲအတားအဆီးများအားဆွေးနွေးခြင်း - ယခုလက်ရှိအခြေအနေတွင်ဤကျေးရွာဖွံ့ဖြိုးတိုးတက်ရေးအတွက် အဓိကအခက်အခဲအတားအဆီးများသည် မည်သည်များဖြစ်ပါသနည်း။ (အမျိုးသား/သမီး အနည်းဆုံးအခက်အခဲ ၅ ခုစီဖော်ပြပါ)

အုပ်စုဖွဲ့ဆွေးနွေးမှုများမှ တင်ပြသောအခက်အခဲအတားအဆီးများ	
လူ့စားဝတ်ထုတ် များ နေရာခက်ခဲ	<input type="checkbox"/> ကျား <input type="checkbox"/> မ <input type="checkbox"/> ကျား+ မ
လျှပ်စစ်ဇီးမလုံလောက်စွာကြောင့်ဇီးခက်ခဲ	<input type="checkbox"/> ကျား <input type="checkbox"/> မ <input type="checkbox"/> ကျား+ မ
ခိုက်ပျိုးစေ့ နည်းလမ်း မရရှိစွာကြောင့် ခိုက်ပျိုး စေ့ ခက်ခဲ	<input type="checkbox"/> ကျား <input type="checkbox"/> မ <input type="checkbox"/> ကျား+ မ
ကျောင်း ဆောင်မလုံလောက်စွာကြောင့် ကလေး များ လူ့စားဝတ်ခက်ခဲ	<input type="checkbox"/> ကျား <input type="checkbox"/> မ <input type="checkbox"/> ကျား+ မ
မိုးရွာသီ ရွာတွင်းလမ်း များ မကောင်း၍ သွားလာရခက်ခဲ	<input type="checkbox"/> ကျား <input type="checkbox"/> မ <input type="checkbox"/> ကျား+ မ
ဈေးမရှိစွာကြောင့် နာမပျိုးသမီး များ နာလုပ်နာကျင့် နားပါ	<input type="checkbox"/> ကျား <input type="checkbox"/> မ <input type="checkbox"/> ကျား+ မ
	<input type="checkbox"/> ကျား <input type="checkbox"/> မ <input type="checkbox"/> ကျား+ မ
	<input type="checkbox"/> ကျား <input type="checkbox"/> မ <input type="checkbox"/> ကျား+ မ
	<input type="checkbox"/> ကျား <input type="checkbox"/> မ <input type="checkbox"/> ကျား+ မ
	<input type="checkbox"/> ကျား <input type="checkbox"/> မ <input type="checkbox"/> ကျား+ မ



၁။ မျက်မှန်ခြင်း- နောင်လာမည့် ( ၅ )နှစ် အတွင်း ကျေးရွာခွဲ ငြိမ်းရေး မျက်မှန်လျာထားချက်များအား တင်ပြပါ။

အုပ်စုခွဲ၊ ဆွေးနွေးမှုများမှ တင်ပြသော အခက်အခဲအတားအဆီးများ	
ရေ၊ နှစ်၊ ငြိမ်း၊ စာမျိုး၊ သစ်၊ များ၊ အလုပ်ကလိုင် ရှိစေချင်	<input type="checkbox"/> ကျား ၀၀ <input type="checkbox"/> ကျား+ မ
ဝန်ထမ်း၊ နိတ်ယာ ပြည်၊ ခုံစေချင်	<input type="checkbox"/> ကျား ၀၀ <input type="checkbox"/> ကျား+ မ
စာအုပ်ဆောင်လုပ်လောက်ခွာ နှိ စေ ချင်	<input type="checkbox"/> ကျား ၀၀ <input type="checkbox"/> ကျား+ မ
ဦးကပျိုးရေး နည်း၊ ဝဋ္ဋာရွာ၊ ရှိစေချင်	<input type="checkbox"/> ကျား ၀၀ <input type="checkbox"/> ကျား+ မ
ပျော်စစ်နိ၊ လုပ်လောက်ခွာ ရှိစေ ချင်	<input type="checkbox"/> ကျား ၀၀ <input type="checkbox"/> ကျား+ မ
ရှာဖွေရေး၊ ရွာတွင်း၊ လမ်း၊ များ၊ အား၊ ယာရ လွယ်ကူစေချင်	<input type="checkbox"/> ကျား ၀၀ <input type="checkbox"/> ကျား+ မ
	<input type="checkbox"/> ကျား ၀၀ <input type="checkbox"/> ကျား+ မ
	<input type="checkbox"/> ကျား ၀၀ <input type="checkbox"/> ကျား+ မ
	<input type="checkbox"/> ကျား ၀၀ <input type="checkbox"/> ကျား+ မ
	<input type="checkbox"/> ကျား ၀၀ <input type="checkbox"/> ကျား+ မ





၈။ လူထုစီမံကိန်း၏ လာမည့် ( ၄ ) နှစ်အတွက် အကျုံးဝင်သော ဦးစားပေး ဖွံ့ဖြိုးတိုးတက်မှု လုပ်ငန်း အစီအစဉ်များအားဖော်ပြပါ။

ဦးစားပေးအဆင့်	ကျေးရွာအတွက် ဦးစားပေး ဖွံ့ဖြိုးတိုးတက်မှု လုပ်ငန်းစဉ်များ	အဆိုပြုသူ (အမျိုးသားများ/ အမျိုးသမီးများ/ အမျိုးသား + အမျိုးသမီး)	အခန်းကဏ္ဍ	ဦးစားပေးအဆင့်သတ်မှတ်ချက်	ခန့်မှန်းကုန်ကျစရိတ်	အကျိုးခံစားခွင့်ရှိသူ ခန့်မှန်းခြေအရေအတွက်		
						ကျား	မ	ပေါင်း
၀	ရွာတွင်းလမ်းထိပ်ဆံ့ခြင်း (၈၅.၈၈)	ကျား + မ	လမ်းပိုင်းထိပ်ဆံ့	၁	၇၅၀၀၀၀			
၂	ချေးတည်ဆောက်ခြင်း	ကျား + မ	ဒဂုန်	၂	၁၀၀၀၀၀			
၃	ဣန္ဒြေစစ်ဖိတ်ခေါ်ချိ	ကျား + မ	ဇွန်လမ်း	၃	၁၅၀၀၀၀			
၄	စာသင်ဆောင်ခေါ်ချိ	ကျား + မ	ယုဇာ	၄	၂၀၀၀၀၀			
၅								

၉။ လူထုစီမံကိန်း၏ လာမည့် ( ၄ ) နှစ်အတွက် အကျုံးဝင်သော ဦးစားပေး ဖွံ့ဖြိုးတိုးတက်မှု လုပ်ငန်း အစီအစဉ်များအားဖော်ပြပါ။

အဆင့်	ကျေးရွာအတွက် ဦးစားပေး ဖွံ့ဖြိုးတိုးတက်မှု လုပ်ငန်းစဉ်များ	အဆိုပြုသူ (အမျိုးသားများ/ အမျိုးသမီးများ/ အမျိုးသား + အမျိုးသမီး)	အခန်းကဏ္ဍ
၀	ဝန်ထမ်းခိုခိုယာ	ကျား + မ	ဒဂုန်
၂	ခိုခိုယာ၊ ခိုခိုယာ	ကျား + မ	ခိုခိုယာ
၃			
၄			
၅			

ခေါင်းဆောင်၊ ကျေးရွာစီမံကိန်းအထောက်အကူပြုကော်မတီမှအတည်ပြုသည်။

အမည် ဦးလွင်စော လက်မှတ် [Signature] ခန့်.စွဲ 19.10.18



စတုတ္ထနှစ်စက်ဝန်း

ပုံစံ - စ-၃ ကျေးရွာခွဲ/မြို့ရွေးဦးစားပေးအစီအစဉ် (Form PC 3)

လယ်ဥျှန်ရွက်၊ အထူး(၃)ကျေးရွာမျှော်မှန်းစွက်အစဉ်အတိုင်းအစည်းအဝေးတိုးတက်သောအခါ ကျေးရွာစီမံကိန်း အထောက်အကူပြု ကော်မတီသည် လူထုစည်းရုံးရေးမှူးအကူအညီနှင့် ဤပုံစံ ကိုပြည့်စုံအောင် ဖြည့်သွင်းရမည်။

လူထုစည်းရုံးရေးမှူး/ဝန်ထမ်း အမည် ဒေါ်ဖြူဖြူမင်း

နေ့စွဲ 15.11.19       ကံဝန်းအား အမှတ်ခြစ်ပါ (V)  စက်ဝန်း(၁)  
 စက်ဝန်း(၂)  စက်ဝန်း(၃)  စက်ဝန်း(၄)

ပြည်နယ်/တိုင်း <u>မန္တလေး</u>	မြို့နယ် <u>ပွဲကဲဘွယ်</u>	ကျေးရွာအုပ်စု <u>ကျောက်ကုန်း</u>	ကျေးရွာ <u>ဘာသာကျေး</u>
----------------------------------	------------------------------	-------------------------------------	----------------------------

က။ အစီအစဉ်အတိုင်းအစည်းအဝေးများအားဆွေးနွေးခြင်း - ယခုလက်ရှိအခြေအနေတွင်ဤကျေးရွာခွဲ/မြို့ရွေးတိုးတက်ရေးအတွက် အဓိကအခက်အခဲအတားအဆီးများသည် မည်သည့်အရာများဖြစ်ပါသနည်း။ (အမျိုးသား/သမီး အားညှိစုံအခက်အခဲ ၅ ခုစီဖော်ပြပါ)

အုပ်စုခွဲ/ရွေးနေ့မှူးများမှ ငယ်ပြေးသာအခက်အခဲအတားအဆီးများ	
အစည်းဝေးခန်းမ မရှိသောကြောင့် ကျေးရွာအစည်းဝေးများ ပြုလုပ်လျှင် နေရာခက်ခဲ	<input checked="" type="checkbox"/> ကျား <input type="checkbox"/> ကျား+ မ
ဆောက်သုံးရေး ငှားပါးစောကြောင့် အချိန်ပေး၍ ဆောက်သုံးရေးခပ်နေရခြင်း	<input type="checkbox"/> ကျား <input checked="" type="checkbox"/> ကျား+ မ
အစည်းအဝေးခင်းလှည့်လှည့်စောကြောင့် ကလေးများ စာပေပညာရပ်တွင် လျော့ကျနေခြင်း	<input type="checkbox"/> ကျား <input checked="" type="checkbox"/> ကျား+ မ
လမ်းစားရေးခြေမာ မကောင်းစောကြောင့် ခြေ မှားပေါ်ပြီး ကျန်းမာရေးထိခိုက်မှုရှိ	<input type="checkbox"/> ကျား <input checked="" type="checkbox"/> ကျား+ မ
ဗိုက်ပျိုးစေ့ နှင့် ယက်သတ်စော နည်းလျှင် ဇနီးချစ် သိန္နဲများ အတွက် နည်းနေခြင်း	<input checked="" type="checkbox"/> ကျား <input type="checkbox"/> ကျား+ မ
ရွာတွင်း လမ်းဆွတ်များ မကောင်းစေ့ ချိုးရာ ချိအားလာရ ခက်ခဲ	<input type="checkbox"/> ကျား <input checked="" type="checkbox"/> ကျား+ မ
အမျိုးသမီး များ အလုပ်အကိုင် အခွင့်အလမ်း နည်းပါး၍ ဝင်ငွေ နည်းပါးခြင်း	<input type="checkbox"/> ကျား <input checked="" type="checkbox"/> ကျား+ မ
	<input type="checkbox"/> ကျား <input type="checkbox"/> ကျား+ မ
	<input type="checkbox"/> ကျား <input type="checkbox"/> ကျား+ မ
	<input type="checkbox"/> ကျား <input type="checkbox"/> ကျား+ မ



၁။ မျှော်မှန်းခြင်း- နောင်လာမည့် ( ၅ )နှစ် အတွင်း ကျေ ရွေးဖွံ့ဖြိုးရေး မျှော်မှန်းလျာထားချက်၊ နားအား တင်ပြပါ။

အုပ်စုဖွဲ့စည်းရေးမှူးများမှ ဘင်ပြင်သာအက်အိမ်အတားအခါများ	
စာစုတ်စေးခန်းမ ရှိပြီး ဈေးရွာ စာစုတ်စေး များ ပြုလုပ်ရာတွင် စာအင်ပြေစေချင်	✓ နား ၀၆ □ ကျား+ ၁
ဆောက်သုံးရေးပေါ်ပြီး နိမ့်တိုင် ရာရှောက် ရေချိန်ရရှိစေချင်	□ ကျား ၀၆ ✓ နား+ ၁
စာသင်ဆောင် ပြည်ရုံပြီး ကလေး များပညာ ကောင်း မွန်စွာ သင်ကြား နိုင်စေချင်	□ ကျား ၀၆ ✓ နား+ ၁
ရေမြောင်း များ ထောင်းမွှင်ပြီး ကျင်းမာရေး ထိခိုက်မှု မရှိစေချင်	✓ နား ၀၆ □ ကျား+ ၁
ခိုက်ပျိုးရေးနှင့် ယာ သတ်စသာ နည်းလမ်းများ ရရှိပြီး ဘီးနှင့် ကထွက်တိုး စေချင်	✓ နား ၀၆ □ ကျား+ ၁
ရာသီဇာတိ၊ ရွာတွင်း ယင်းများ ညွှာလာရ ကောင်း မွန်စေ ချင်	□ ကျား ၀၆ □ ကျား+ ၆
စာမျိုး ဘဏ်၊ များ ကတွက် လက်မှုပညာသင်တန်း၊ များရရှိပြီး ကလေးကလိုင် ပေါ်စေချင်	□ ကျား ၂၆ □ ကျား+ ၆
	□ ကျား ၀၆ □ ကျား+ ၆
	□ ကျား ၀၆ □ ကျား+ ၆
	□ ကျား ၀၆ □ ကျား+ ၆



၈။ လူတုစီမံကိန်း၏ လာမည့် (၄) နှစ်အတွက် အကျုံးဝင်သော ဦးစားပေး ဖွံ့ဖြိုးတိုးတက်မှု လုပ်ငန်း အစီအစဉ်များအားဖော်ပြပါ။

အဆင့်	ကျေးရွာအတွက် ဦးစားပေး ဖွံ့ဖြိုးတိုးတက်မှု လုပ်ငန်းစဉ်များ	အဆိုပြုသူ (အမျိုးသားများ/ အမျိုးသမီးများ/ အမျိုးသား+ အမျိုးသမီး)	အခန်းကဏ္ဍ	ဦးစားပေး အဆင့်သတ်ချက် (ချက်)	ခန့်မှန်း ကုန်ကျစရိတ်	အကျိုးခံစားခွင့်ရှိသူ နှင့် မှန်းခြေအရေအတွက်		
						ကျား	မ	ပေါင်း
၁	စတုဂံစီရင်စု (မြောက်)	ကျား	ဧကခြား	၁+၁	8096940	465	520	985
၂	ရွာတွင်းလတ် သွယ်ခင်း	မ	လတ်တံဆိပ်	၁+၁	8096940	465	520	985
၃	အစားအသောက်တိုးချက်	ကျား+မ	ပညာရေး	၂	15000000	465	520	985
၄	ကန်စိုက်ပျိုးရေး စီမံကိန်း	ကျား	ဧကခြား	၃	15000000	465	520	985
၅	ကျေးရွာအတွင်း ရေပိုက်	ကျား+မ	အခြေခံအဆောက်အအုံ	၄	20000000	465	520	985

၉။ လူတုစီမံကိန်း၏ လာမည့် (၄) နှစ်အတွက် အကျုံးဝင်သော ဦးစားပေး ဖွံ့ဖြိုးတိုးတက်မှု လုပ်ငန်း အစီအစဉ်များအားဖော်ပြပါ။

အဆင့်	ကျေးရွာအတွက် ဦးစားပေး ဖွံ့ဖြိုးတိုးတက်မှု လုပ်ငန်းစဉ်များ	အဆိုပြုသူ (အမျိုးသားများ/ အမျိုးသမီးများ/ အမျိုးသား+ အမျိုးသမီး)	အခန်းကဏ္ဍ
၁	စိုက်ပျိုးရေး နည်းပညာ	ကျား	စိုက်ပျိုးရေး
၂	ဆန် ချက်ပြုစုရေး	မ	ဧကခြား
၃			
၄			
၅			

ခေါင်းဆောင်၊ ကျေးရွာစီမံကိန်းအထောက်အကူပြုကော်မတီမှ အတည်ပြုသည်။

အမည် ဦးအောင်ကျော် လက်မှတ် [Signature] နေ့စွဲ 27.11.19



၁၁။ အစည်းအဝေးမှတ်တမ်းများ



ကျေးရွာအစည်းအဝေးမှတ်တမ်း

အစည်းအဝေးပြုလုပ်သည့်နေရာ ။ ။ ရပ် မိရပ်ဖက်  
 ကျေးရွာ ။ ။ ဘာယာကျွန်း  
 ကျေးရွာအုပ်စု ။ ။ ဇကရောင်ကျွန်း  
 အချိန် ။ ။ ၅:၀၀  
 အစည်းအဝေးအမည် ။ ။ ပထမ ကြိမ် စာစဉ်စာစာ  
 တက်ရောက်သူဦးရေ ကျား ( ၅၀ )၊ မ ( ၇၃ ) စုစုပေါင်း ( ၁၂၃ )

အစည်းအဝေးတွင်ဆွေးနွေးသည့်အကြောင်းအရာ။

- ၁။ ...ရွာခွဲခေါင်းစာအုပ်မှ အဖွဲ့အစည်း စတင် ပြုကြားခြင်း.....
- ၂။ ...စီမံကိန်းမိတ်ဆက်ကို ရှင်းလင်းပြကြားခြင်း.....
- ၃။ ...စီမံကိန်းဆက်လုပ်မှု ပြုကြားကို ရှင်းလင်းပြကြားခြင်း.....
- ၄။ ...အခွင့်အာဏာရှိသူများ အခွင့်အာဏာကို ရှင်းလင်းခြင်း.....
- ၅။ ...P.R.A များ နှစ်စဉ် ဆွေးနွေးခြင်း.....
- ၆။ ...အောက်ဖွဲ့စည်းများ ပြန်လည်ကမ္ဘာ့ပြုဆွေးချယ်ခြင်း.....
- ၇။ .....  
 ၈။ .....  
 ၉။ .....  
 ၁၀။ .....



ဆွေးနွေးချက်များ (ပြောသူနှင့်အကြောင်းအရာကိုတွဲဖက်တမ်းတင်ရန်)

Δ ခြွဲခေါင်းဆောင်မှ မိမိတို့ ဈေးရွာ အိလုပ်ငန်းများ လုပ်ဆောင်ထားမှု၊ ကော်  
 ကယ်ရှင်းသင်တန်းရရှိရေး ရှိမရှိ စစ်ဆေးခြင်း၊ ခြွဲခေါင်းဆောင်မှ လူထုမဟုတ်သူ ခိုခင်း၊ မှ  
 ကစားဝေးများ ခေါ်ယူလေ့ တက်ရောက်ပေးရန် ဈေးရွာလူထုကူးမြားကြားပေး  
 သည်။ ထို့အပြင် ခိုခင်း၊ ခိုခင်းကို ရှင်းလင်း ပြောကြားသည်။ ခိုခင်းကို  
 ကမ္ဘာ့ဘဏ်မှ ထောက်ပံ့ဖြေဖြေ ဈေးလက်ဦးစီးမှ ကာကွယ်မှု ရှိမရှိ စစ်ဆေးကုသ  
 ဆောင်ရွက် ကြောင်း ပြောကြားသည်။ လူထုမဟုတ်သူ ခိုခင်းကို ဈေးရွာလူထုကိုယ်တိုင်  
 ကစီစဉ် ရှေးဆွဲပြီး ကောင်းကောင်း ဖော်လုပ်ဆောင် ရမည်ကို ပြောကြားသည်။  
 Δ ပွင့်လင်း မြင်သာ မှု၊ ရှိ မှု လုပ်ကိုင် ၍ ကျား-မ တန်းတူ ခွင့်ကမ်းရှိ ကြောင်း  
 ဆိုလေ့ ရှင်းလင်း ပြောကြားသည်။ ဆက်လက်၍ ခိုခင်း၊ ဆက်ခံ ကြောင်းကို  
 ရှင်းလင်း ပြောကြားသည်။ ခိုခင်း၊ ဆက်ခံ ကို ခံနိုင် (၂၅) ပိုင်း က ဆင် (၂၄)  
 ဆင် (၂၄) ကောင်းကောင်း ဖော်ဆောင်ရွက် ကြောင်း ရှင်းပြပေး သည်။ မြေကွဲပြား နှစ်  
 တစ်နှစ်သည် ခိုခင်း၊ ဆက်ခံ တစ်နှစ် မဟုတ်ပါ။ မိမိတို့ ဈေးရွာမှ လုပ်ငန်းခွဲ  
 ကောင်းမြင် ခြားပြီး ဖြောက် ခွားယွင်း ထိုဈေးရွာကတစ် ခိုခင်း၊ ဆက်ခံ တစ်နှစ်  
 ပြီးကြောင်းကို ရှင်းပြ ပေးသည်။ ထို့အပြင် ကော်မတီဝင် များ၏ တာဝန်များ  
 ကိုကစားစိတ် ရှင်းပြပေးသည်။ ဆက်လက်၍ ယူတိုင်း ပါဝင်သော လူမှု၊ ဆင်  
 စစ်ခြင်းကို ကုန်စည်ပွဲ ၍ ဆွေးနွေး စေခဲ့သည်။ ဆွေးနွေးချက် များကို နှုတ်ယူက  
 ကြိမ် ကစားဝေးကို ကုန်စည်ပွဲ ရှင်းပြ မည်ကို ပြော ကြား သည်။ ထို့အပြင်  
 ဈေးရွာခေတ်မှ ဝန်ထမ်းများ ပြန်လည် ကတည် ပြုချင် ဆွေးနွေး ကြသည်။  
 ကော်မတီဝင်များကို ကစားစိတ် ခိုင်တင်း ပေးရန် ကစီစဉ် မရှိစေကြောင်း

ယခင်နှစ်က လုပ်ထားသော ကော်မတီဝင်များ ပြန်လည်တာဝန်ယူလုပ်ဆောင်ရန်  
 ဆွေးနွေး ဆောင်ရွက် ခေတ်မှ ဝန်ထမ်း များမှ ဆောင်ရွက်ကြသည်။ ထို့အပြင်  
 ကစားဝေး ကုန်စည်ပွဲကို တစ် ပြု ကစားဝေးကို ပို တစ် ခိုခင်း ခဲ့သည်။



ဆုံးဖြတ်ချက်များ

၁။ PRA များ နှစ်ခု ဖွဲ့စည်းခြင်း ခံယူသည်။

၂။ ဖြတ်ထွက်သွားသော ဝက်မုတ်ဝင်များ နေရာကွင်း၊ စားသုံးပုံစံများ

ရယူခြင်းဖြင့် ဆုံးဖြတ်

၃။

၄။

၅။

မှတ်တမ်းတင်သူ *စိန်*  
အမည် *ဒေါ်မြမေမောင်*  
ရာထူး *CF*  
ရက်စွဲ *14.11.19*

အတည်ပြုသူ *မိုး*  
အမည် *ဦးကျော်စိန်*  
ရာထူး *ဗိုလ်ထောက်*  
ရက်စွဲ *14.11.19*



ကျေးရွာအစည်းအဝေးမှတ်တမ်း

အစည်းအဝေးပြုလုပ်သည့်နေရာ ။ ။ ရပ်မိရပ်ဖက်  
 ကျေးရွာ ။ ။ ဘာသာတိုင်း  
 ကျေးရွာအုပ်စု ။ ။ ဇနကာကုန်း  
 အချိန် ။ ။ ၁၀ : ၀၀  
 အစည်းအဝေးအမည် ။ ။ ဒုတိယ ကြိမ်စာရင်းစာစစ်  
 တက်ရောက်သူဦးရေ ကျား ( ၅၀ ) ၊ မ ( ၇၃ ) စုစုပေါင်း ( ၁၂၃ )

အစည်းအဝေးတွင်ဆွေးနွေးသည့်အကြောင်းအရာ

- ၁။ PRA များ ပြုလုပ်ရန် ကန့်သတ်ချက်ကို ပြုခြင်း
- ၂။ ကော်မတီဝင်များ ပြုလုပ်ရန် ကန့်သတ်ချက်များ ပြုခြင်း
- ၃။ စာရင်းစစ်ချက်များ ပြုလုပ်ရန် ဆွေးနွေးခြင်း
- ၄။ လုပ်ငန်းစဉ်များ ပြုလုပ်ရန် ဆွေးနွေးခြင်း
- ၅။ စာရင်းစစ်ချက်ကို တင်ပြဆွေးနွေးခြင်း
- ၆။ .....
- ၇။ .....
- ၈။ .....
- ၉။ .....
- ၁၀။ .....





ဆွေးနွေးချက်များ (ပြောသူနှင့်အကြောင်းအရာကိုတွဲနက်တမ်းတင်ရန်)

ပထမ ကြိမ်ကစည်းစာတင် ဆွေးနွေးထားသော PRA များကို ကနဦး  
 ချိတ်ဖြာ လည်ဆွေးနွေး ပြောကြားသည်။ ထို့နောက် ကော်မတီဝင်များ ပြုလုပ်  
 ကာ ဖြစ်ပေါ်နေသည့် ဆွေးနွေးချက်များကို နောက်ဆုံးနှစ်မှာ  
 သစ်တောများပေါ်မည် ကန့်သတ် ဖွဲ့စည်းကြောင်း ကောက်နုတ်ဆွဲ ယခင်နှစ်က  
 ကော်မတီဝင်များသာဖြင့် လုပ်ဆောင်ပေးရန် ဆွေးနွေးထားသည်။  
 ကမ္ဘာ့ဘဏ် ယခင်နှစ် ကော်မတီဝင်များလုပ်ဆောင်ပြီး ဓာတ်ရေ  
 ကန်စင်ဒြေ ထွက်သွားသော ကော်မတီဝင်များ နေရာတွင် ကစားထိုး  
 ဖွဲ့စည်းရသည်။ ထို့နောက် နေရာလျှောက် အထောက်အကူ ပေးရန် ကန်စင်  
 ဩဇာများကို ကုန်စည်ဆွေးနွေးဆွဲသည်။ ကန်စင် ဩဇာများထဲမှ လုပ်ငန်း  
 များကို ကျေးဇူးတင် လုပ်ငန်း ရွေးချယ်ဆွေးနွေးပေးသည်။ ထိုအခါ နှစ်  
 လမ်းအတိုင်းဖြစ်ပြီး ကုန်စည်ဆွေးနွေးခြင်း၊ ပြုလုပ်ရန် ရွေးချယ် ကာ ဖြစ်ပေါ်သည်။  
 ကော်မတီဝင်များ ဖွဲ့စည်း လုပ်ငန်းများ လုပ်ဆောင် ခွင့်ပြုပေးလျက်  
 သူတို့ လိုက်လုပ် ရန်ပုံစံ မနိတ်နိတ်ဆောင်ရွက်ခြင်း နှီးစားပေးပေးချက်  
 စံနှုန်း ဖြစ်သည်။ အဲဒါကော်မတီဝင်များ လုပ်လျက် ဖြစ်ရန်ကို  
 ကော်မတီဝင်များ ကဆင်ရင် ပြုလုပ်ပေးထားရမည်ကို ရှင်းပြပေးသည်။  
 ဆရာတို့နှစ်နှစ်တစ်နှစ်တွင် နှစ်နှစ်လမ်းအတိုင်း ဖွဲ့စည်းခြင်း၊ ကုန်စည်ဆွေးနွေး  
 ပြုလုပ်ခြင်း လုပ်ငန်းကို လုပ်ဆောင် ကြမည်ဖြစ်သည်။ ထို့နောက် ယခုအခါ ဆွေး

နှစ်နှစ်နှစ် နှစ်နှစ် ဖြစ်စေ စတင်တော့မည် ဖြစ်သောကြောင့်  
 ကော်မတီဝင်များ လုပ်ငန်းများ ပေးအပ်ပေးခြင်းနှင့် တိုင်ပင် ဆွေးနွေး  
 ခြင်း ဖြစ်ကြောင်း ရှင်းပြ ကာ ကစည်းစာတင်ကို ပိတ် သိမ်းခဲ့သည်။



ဆုံးဖြတ်ချက်များ

၁။ လူ့စွမ်းရည် ဖွံ့ဖြိုးရေး (L.A.) အဖွဲ့ချုပ်သည်.....

၂။ ဆရာတို့နှင့် ဆက်သွယ်ရန်တွင် စွာထွန်းလန်းဆောင်ရွက်ပြီး ကျွန်ုပ်တို့၏ အဖွဲ့အစည်း၊  
..... ဖွဲ့စည်းခြင်း၊ လုပ်ငန်း လုပ်ဆောင် မည်။

၃။ ပ- စီးပွားရေး လုပ်ငန်း စတင်မပြုလုပ်မီ နှုတ်ယူခြင်းအားလျော်၍  
..... လုပ်ဆောင်မည် ဖြစ်ကြောင်း။

၄။ .....

၅။ .....

မှတ်တမ်းတင်သူ   
အမည် ဝေဖြူဖြူဝင်း  
ရာထူး CF  
ရက်စွဲ 15.11.19

အတည်ပြုသူ  
အမည်   
ရာထူး စီမံကိန်းဦးစီး  
ရက်စွဲ 15.11.19



၁၂။ ကဏ္ဍအလိုက် အခက်အခဲမှတ်တမ်း

ကဏ္ဍအလိုက် ဦးစားပေးလုပ်ငန်းချုပ်ယော: ကျေးရွာအုပ်စု - ဧကရာဇ်ကျွန်း, ကျေးရွာ - သာယာကျွန်း

ကဏ္ဍ	ဦးစားပေးအဆင့်	လုပ်ငန်းအမျိုးအစား	အဆိုပြုသူ(အမှန်ဖြစ်ရန်)			မှန်	ထောက်ပံ့မည့်အဖွဲ့အစည်း(သို့)ဌာန	မှတ်ချက်
			ကျား	မ	ကျား+မ			
အခြေခံအဆောက်အအုံကဏ္ဍ (လမ်း/တံတား/ရေရရှိရေး/ဇီလန် စရေ)	၁	ရွာတွင်းလမ်း သွယ်ခင်းခြင်း	၂			၂၀၁၇	လူထုမဟုတ်ပြုစီမံကိန်း	
	၂	စာအိမ်ဆောက်တိုးချဲ့			၂	၂၀၁၇	လူထုမဟုတ်ပြုစီမံကိန်း	
	၃	ရေကန်ဖော်စေရန် ရေပိုက်			၂	၂၀၁၇	လူထုမဟုတ်ပြုစီမံကိန်း	
	၄							
	၅							
လူမှုစီးပွားကဏ္ဍ (ပညာရေး/ ကျန်းမာရေး နှင့် ဆိုင်သောအဆောက်အအုံများနှင့် အခြားလိုအပ်ချက်များ)	၁							
	၂							
	၃							
	၄							
	၅							
သက်မွေးဝမ်းကျောင်းကဏ္ဍ (စိုက်ပျိုးရေး/ ဝေမျိုးရေး နှင့် ဆိုင် သော အဆောက်အအုံများ နှင့် အခြား လိုအပ်ချက်များ)	၁	ခိုက်ပျိုးရေး နှင့် ဝေမျိုးရေး	၂			၂၀၁၇	ခိုက်ပျိုးရေးဌာန	
	၂	စက်ချုပ်သင်တန်း			၂	၂၀၁၇	ကျေးလက်ဦးစီး	
	၃							
	၄							
	၅							
သဘာဝဘေးအန္တရာယ် လျော့ပါးရေး ကဏ္ဍ	၁							
	၂							
	၃							
	၄							
	၅							
အခြားကဏ္ဍ (ဌာနဆိုင်ရာများသို့ လွှဲပြောင်း နိုင်ခြင်း နှင့် အကောင်အထည် ဖော်ဆောင်မှုကုန်ကျစရိတ်မရှိ သော လုပ်ငန်းများ)	၁	စုတ်စီရင်ခြင်း	၂			၂၀၁၇	လူထုမဟုတ်ပြုစီမံကိန်း	
	၂	စက်ရုံဆောက်တည်ခြင်း	၂			၂၀၁၇	လူထုမဟုတ်ပြုစီမံကိန်း	
	၃							
	၄							
	၅							