

ပြည်ထောင်စုသမ္မတ မြန်မာနိုင်ငံတော် အစိုးရ  
စိုက်ပျိုးရေး၊ မွေးမြူရေးနှင့် ဆည်မြောင်းဝန်ကြီးဌာန  
ကျေးလက်ဒေသဖွံ့ဖြိုးတိုးတက်ရေးဦးစီးဌာန  
ပျော်ဘွယ်မြို့နယ်



လူထုဗဟိုပြုစီမံကိန်း  
National Community Driven Development Project  
(NCDDP)



ကျေးရွာဖွံ့ဖြိုးရေးအစီအစဉ်  
Village Development Plan (VDP)  
သာယာကုန်း ကျေးရွာ၊ ဧကရာဇ်ကုန်းကျေးရွာအုပ်စု

၂၀၁၇ခုနှစ်

ပျော်ဘွယ်မြို့



မာတိကာ

- ၁။ မြို့နယ်မြေပုံ
- ၂။ ကျေးရွာမြေပုံ(တည်နေရာ)
- ၃။ အုပ်စုတွင်ပါဝင်သောကျေးရွာများစာရင်း
- ၄။ ကျေးရွာအခြေခံအချက်အလက်များ (ကျေးရွာသမိုင်းကြောင်း)
- ၅။ လူထုပူးပေါင်းပါဝင်သော လူမှုဆန်းစစ်ခြင်းနှင့် အကဲဖြတ်ခြင်းလုပ်ငန်းစဉ်(PSA/PRA)အကျဉ်းချုပ်ဇယား
- ၆။ ကျေးရွာဖွံ့ဖြိုးရေးအစီအစဉ်အတွက်အသုံးပြုခဲ့သော PRA tools များနှင့်တစ်ခုချင်းစီအတွက် သုံးသပ် ချက်များ
- ၇။ ကော်မတီဝင်များရွေးချယ်ခြင်းနှင့်ကျေးရွာဖွံ့ဖြိုးရေးအစီအစဉ်ဆောင်ရွက်မှုမှတ်တမ်းခါတ်ပုံများ
- ၈။ ကျေးရွာအချက်အလက် (ပုံစံ-၁)
- ၉။ စီမံကိန်းစက်ဝန်းအချိန်ဇယား (ပုံစံ-၂)
- ၁၀။ ကျေးရွာဖွံ့ဖြိုးရေးဦးစားပေးအစီအစဉ် (ပုံစံ-၃)
- ၁၁။ ကျေးရွာအုပ်စုစီမံကိန်းလုပ်ငန်းခွဲရွေးချယ်ခြင်း (ပုံစံ-၄)
- ၁၂။ အစည်းအဝေးမှတ်တမ်းများ
- ၁၃။ ကဏ္ဍအလိုက်ဦးစားပေးဖွံ့ဖြိုးရေးလုပ်ငန်းစဉ်များ



၁။ ဖျော်ဘွယ်မြို့နယ် မြေပုံ

ဖျော်ဘွယ်မြို့နယ်အခြေပြမြေပုံ

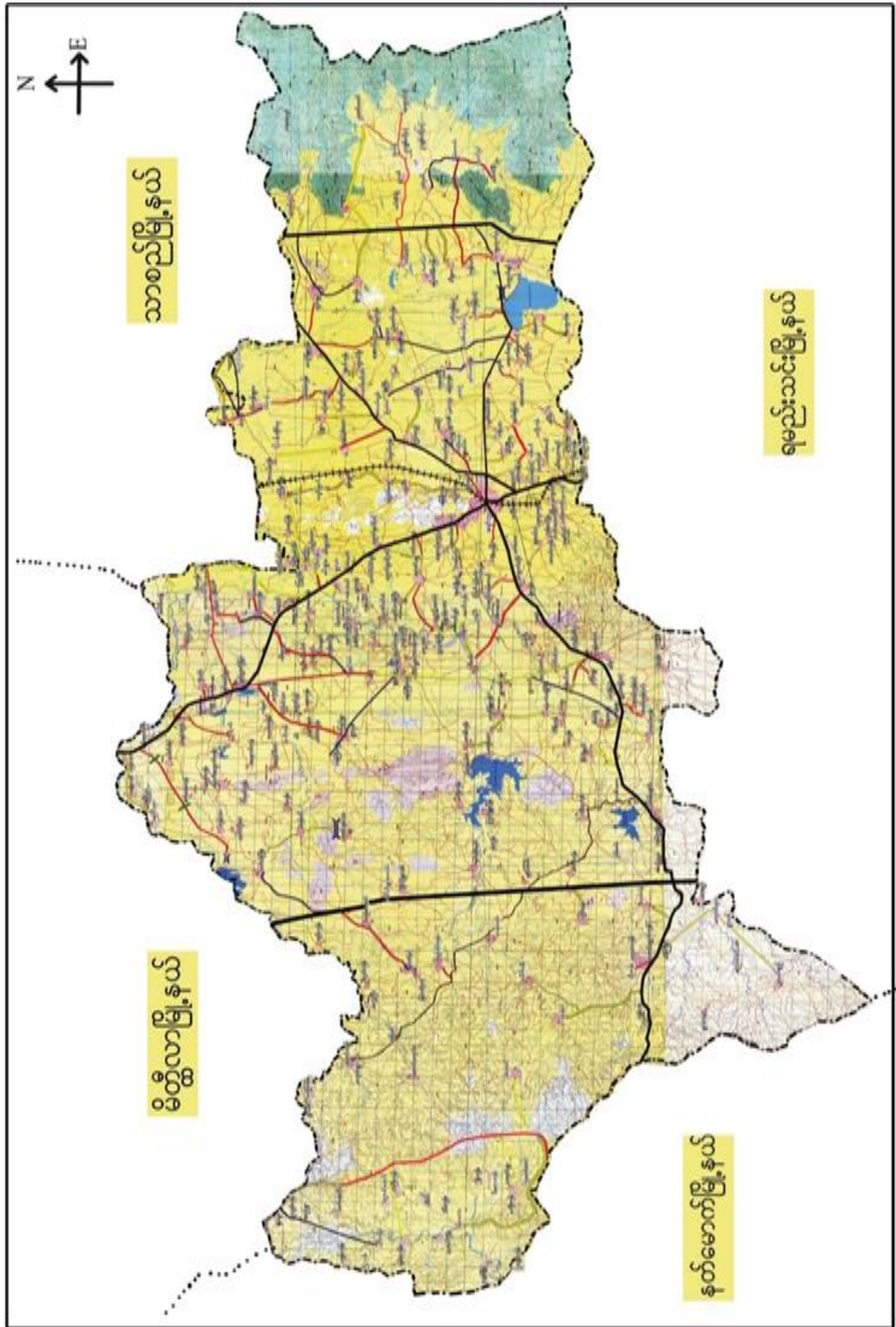



၂။ ဇကရာဇ်ကုန်းကျေးရွာအုပ်စု

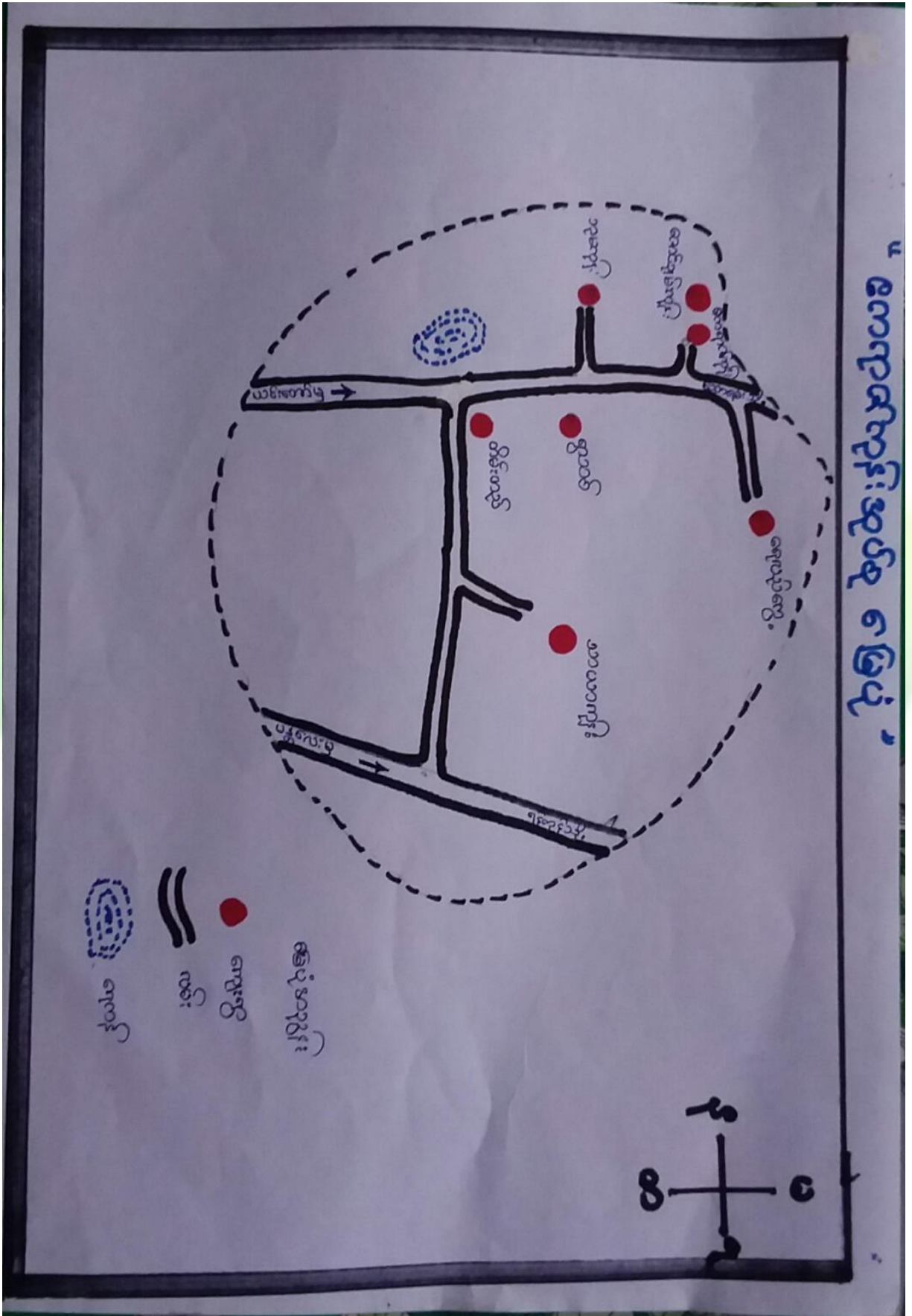



၃။ ကျေးရွာအုပ်စုတွင်ပါဝင်သော ကျေးရွာများ

၁။ ဧကရာဇ်ကုန်း ၂။ တိမ်းတည် ၃။ ရေလည်ကွေ့ ၄။ ရွာသစ် ၅။ ဘုမကုန်း ၆။ အောင်လှမ်းကုန်း ၇။ သာယာကုန်း

၄။ ကျေးရွာ၏အခြေခံအချက်အလက်များ

ကျေးရွာသမိုင်းအကျဉ်း

သာယာကုန်းကျေးရွာ၏သမိုင်းအကျဉ်း

မန္တလေးတိုင်းဒေသကြီး၊ ရမည်းသင်းခရိုင်၊ ပျော်စွယ်မြို့နယ် အတွင်းတွင်ရွာပေါင်းများစွာရှိသည်။ အနက် သာယာကုန်းကျေးရွာသည် ရန်ကုန်မန္တလေးလမ်းမကြီး၏ ယာဘက်ဘေး၊ ပျော်စွယ်မြို့နယ်၌ (၇) မိုင် ဝေးကျင် အကွာဝေး၌ တည်ရှိပါသည်။ ရွာ၏ ဖြောက်စက်ကုန်းမြင့်မြင့်၌ ရတနာမာရီဒေဝာင်တော်ရတိုက်စွဲ မာခဲတော်ရာ ကုန်းဘုန်းတော်ကြီးကျောင်း၌ တက္ကသိုလ် ညာဏ်တော် (၁၀၈) တောင် အမြင့်ဆောင် သော ဆုတူးပုဂံတူးကြီး " ဗြာဟ္မဇာတ် မှူးပျော်မဆုံးတွေ ဖြစ်ရပါသည်။ ၎င်းတို့ဘုရားကြီးကို တည်ထားသွားသော ပုဂံလှိုင်ကြီးမှာ ကမ္ဘာရွှေရင်အေး ဆရာတော်ဘုရားကြီးဖြစ်ပြီး ကျွန်ုပ်တို့ရွာကိုလည်း " သာယာကုန်း " ဟု အမည်ပေးခဲ့ခြင်းဖြစ်ပါသည်။ သာယာကုန်းရွာသည် ဇွန်ခဲသော (၁၃၀၅) ခုနှစ်၌ သာယာကုန်းဟု အမည်မတွင်သေးပါ။ ဘာကြောင့် ဖြစ်နည်း၌ အမည်မပေါက်ရသည်မှာ ဆားတောင်ရွာတွင် အတူတကွ နေထိုင်သောကြောင့် အမည်မပေါက်ခဲ့ပါ။ (၁၃၀၇) ခုနှစ်တွင် ၎င်းရွာမှ နွဲထွက်ခါ ယခုလက်ရှိ ရွာကို တည်ထားခဲ့ပါသည်။ သာယာကုန်းဟု ခေါ်ရသည်မှာ နောင်တစ်ချိန်၌ မြို့တဖွဲ့စည်ကာ



- ထိခိုက်လွယ်သောအုပ်စုများလူဦးရေ ( သက်ကြီး၊ မြေယာမဲ့၊ မသန်စွမ်းအုပ်စုများ)

သက်ကြီး	မြေယာမဲ့	မသန်စွမ်း
ကျား ( ၆၃ )၊မ ( ၅၇ )	ကျား ( ၁၀ )၊မ ( ၆ )	ကျား ( - )၊မ ( - )

- ကျေးရွာတွင်းရရှိနိုင်သော ဝန်ဆောင်မှုများ ( ကျန်းမာရေးဆေးခန်း၊ စာသင်ကျောင်း)

ဆေးရုံ/ဆေးခန်း	စာသင်ကျောင်း	စာကြည့်တိုက်	မူကြိုကျောင်း	ဈေး
မရှိ	ရှိ	မရှိ	မရှိ	မရှိ
	အ.မ.က			

- ရွာသူရွာသားများ၏ အဓိကစီးပွားရေးလုပ်ငန်း ( စိုက်ပျိုးမွေးမြူရေး၊ အခြားသီးနှံများ)

မွေးမြူရေး		စိုက်ပျိုးရေး		အခြား
ခိုင်းနွားကြက်	ဝက်၊ဆိတ်	စပါး၊ဝါ	နှမ်း	ဆံပင်လုပ်ငန်း

- အဓိကရရှိနိုင်သောအရင်းအမြစ်များ

ကျောက်	သဲ	ကျောက်ဆွေး	လှင်းမြေ	အခြား
မရှိ	မရှိ	မရှိ	မရှိ	-

- ကျေးရွာနှင့်သက်ဆိုင်သောအခြားအရင်းအမြစ်များ

သောက်သုံးရေရရှိနိုင်မှု	မြေလွတ် မြေရိုင်း	ဆည်ရေသောက်ဖို့ရိယာ	အခြား
ရှိ	ရှိ	မရှိ	-



၅။ လူထုပူးပေါင်းပါဝင်သော လူမှုဆန်းစစ်ခြင်းနှင့် အကဲဖြတ်ခြင်းလုပ်ငန်းစဉ် (PSA/ PRA) အကျဉ်းချုပ်ဇယား

စဉ်	ကရိယာများ (PRA Tools)	ရက် စွဲ	ဦးတည်အုပ်စုနှင့် ရည်ရွယ်ချက်များ	တက်ရောက်သူ			အဓိကဆွေးနွေးချက်များ
				ကျား	မ	ပေါင်း	
၁	ကျေးရွာလူမှုရေး၊ အရင်းအမြစ်ပြမြေပုံ (Social Map/ Resource Map)	၂၆.၃.၂၀၁၇	ရပ်မိရပ်ဖ၊ ကော်မတီဝင်များ၊ ကျေးရွာလူထုများ မြေပုံအားအသုံးပြု၍ ၎င်းတို့၏ အဓိကပြဿနာများ၊ အရင်းအမြစ်များနှင့် အခြေခံအဆောက် အအုံများ၊	၅၀	၄၅	၉၅	ကျေးရွာလူထု၏ ထင်ရှားသောမြေနေရာ၊အခြေခံ အဆောက်အအုံများ၊တိုင်းရင်းသ ားနှင့် ဘာသာရေး အဖွဲ့အစည်းများ၊မသန်စွမ်းသူရှိ သည့်အိမ်ထောင်စုများ၊အမျိုးသ မီးဦးဆောင်သည့်အိမ်ထောင်စုမ ျား၊လူမှုရေးဆိုင်ရာအချက်အလ က်များ။ ပြဿနာများနှင့် ဖြစ်နိုင်ခြေရှိသောအဆောက်အ အုံဦးသစ်များ
၂	ဥစ္စာနေကြွယ်ဝမှုအ ဆင့်သတ်မှတ်ခြင်း (Wealth Ranking)	၂၄.၃.၂၀၁၇	ကျေးရွာအတွင်းစီးပွ ားရေးအခြေအနေက ြားသောအုပ်စုများ ကိုစိစစ်ရန် ချမ်းသာ၊ အလယ်အလတ်၊နွမ်း ပါး၊ အလွန်နွမ်းပါးအုပ်စ များ	၂၀	၃၀	၅၀	ကျေးရွာအတွင်းရှိအိမ်ထောင်စုမ ျားအားလူမှုစီးပွားအခြေအနေအ လိုက် အုပ်စုများသတ်မှတ်ပေးခြင်း
၃	ကျေးမရေးရာကဏ္ဍ # ၁ ပိုင်ဆိုင်မှုနှင့်ခွဲခြမ်းစိ တ်ဖြာမှု	၂၄.၃.၂၀၁၇	အမျိုးသားနှင့်အမျိုး သမီးများ( အရင်းအ မြစ်ပိုင်ဆိုင်အသုံးချ မှု)	၂၀	၃၅	၅၅	အမျိုးသားနှင့်အမျိုးသမီးများ( အ ရင်းအမြစ်ပိုင်ဆိုင်အသုံးချမှု၊ ထိန်းချုပ်မှုအားခွဲခြမ်းစိတ်ဖြာခြင် း)။
၄	ရာသီခွင်ပြပြက္ခဒိန် (Seasonal Calendar)	၂၄.၃.၂၀၁၇	ကော်မတီဝင်၊ အမျိုးသမီး၊ အမျိုးသားများ	၂၀	၃၀	၅၀	ကျေးရွာတွင် တစ်နှစ်ပတ်လုံးကွဲပြားခြားနားသော အချိန်အလိုက် ဖြစ်ပျက်ဆောင်ရွက်ခဲ့သည့်ရာ သီဥတု၊ စိုက်ပျိုးသီးနှံများ၊ လယ်ယာလုပ်ငန်းများ၊ နေ့စားလုပ်ငန်းများ၊ မွေးမြူရေးလုပ်ငန်းများ၊ ဝမ်းစာဖူလုံမှု နှင့် ပွဲတော်များ



၅	ကျားမရေးရာ# ၂ ပင့်ကူအိမ် ကွန်ယက် (Spider Web)	၂၄.၃.၂၀၁၇	အမျိုးသားများ နှင့် အမျိုးသမီးများ	၁၅	၁၅	၃၀	ကျေးရွာအတွင်းရှိအမျိုးသမီးများ ၏ အခြေအနေကိုသိရှိစေရန်တန်း တူအခွင့်အရေးရရှိမှု နှင့် မရရှိသည့် အကြောင်းအရင်း၊ ပညာရေးအတွက်ဆုံးဖြတ်ချက်ချ ခြင်း၊ အိမ်မှုကိစ္စဆောင်ရွက်မှု
၆	အဖွဲ့အစည်းချိတ် ဆက်ပုံ- ပင်းပုံစံ(Venn Diagram)	၂၄.၃.၂၀၁၇	ကျေးရွာအုပ် ချုပ်ရေးအဖွဲ့၊ ကျေးရွာစီ/ ထောက်အဖွဲ့	၂၀	၃၅	၅၅	ကျေးရွာတွင်းရှိအဓိကအုပ်စုများ၊ အဖွဲ့အစည်းများတည်ရှိနေမှုကိုသိ ရှိရန်၊ ၎င်းအဖွဲ့ အစည်းများအုပ်စုများ ဆက်စပ်နေမှုပူးပေါင်းဆောင်ရွ က်မှုအားသိရှိနိုင်ရန်၊
၇	ကျေးရွာ၏မျက်မှန်း ချက်(၄)နှစ်စာကျေး ရွာဖွံ့ဖြိုးရေးအစီအ စဉ်	၂၄.၃.၂၀၁၇	အမျိုးသားအုပ်စု၊အ မျိုးသမီးအုပ်စု၊လူင ယ်အုပ်စု၊ ရပ်မိရပ်ဖအုပ်စု	၂၈	၁၆	၄၄	ကျေးရွာသားများ၏ မဲပေးရွေးချယ်ထားသည့် ဖွံ့ဖြိုးတိုးတက်ရေးလုပ်ငန်းစဉ်များ အားဦးစားပေးအလိုက်သတ်မှ တ်ချက်







ကျေးရွာမြေပုံသုံးသပ်ချက်။

အရှင်: ဇွန်ဝတ် မြေပုံ

ဆွေးနွေးခြင်း နှင့် သုံးသပ်ခြင်း

- သာယာကျွန်း၊ ဂျေးဂွာသည် လယ်ယာလုပ်ငန်းကို အဓိက လုပ်ကိုင် ခြင်း
- သာယာကျွန်း၊ ဂျေးဂွာသည် အထက် အထက်၊ ယခင် ဖွဲ့ ဖြစ် အတူ ဖြစ် ဝိုင် ခြင်း
- ဂွာတွင်းလမ်း၊ ဗိုဗို ကောင်း၊ ခွန် လာ နိုင် ဂျန်
- လှယ် ခင်မီ၊ များတို့၊ ချဲ့ ဂျန်၊ ခေ၊ ပေ၊ ချိ၊ ဂျီ ဂျန်
- အိမ်ထိ / ဂျောက် ဂျေ ခင် / ဗိုဗို သွယ်တို၊ ခြင်းကို ဂျီ ဂျန်
- တစ်ဂွာလုံး၊ ဗုဒ္ဓဘာသာကို၊ ကွယ် ဖြစ်၊ တစ်ဖက် တဖြေ ခို၊ သွား၊ ဂျောက်လုပ် ကိုင် သူ များလည်း ဤသည်။
- တော်သူ ခွင် ဖြစ် ဗိုဗို ကောင်း နှင့် ချိ များ ပျက်စီး၊ သေအခါ ဘဝင်း ဂျီ၊ လှယ် ချိ ဖြစ် ဂျီသော ဝင် ဝင် ခြင်း အသက် မွေး ဝမ်း ဖြောက်၊ ပြု ဂျီ ခြင်း





ကျေးရွာအရင်းအမြစ် ပိုင်ဆိုင်မှုသုံးသပ်ခြင်း။

သို့မဟုတ် ဖွဲ့စည်းပုံအခြေခံဥပဒေ

ကျေးရွာ-သာယာကုန်း  
အုတ်စု - ကေရုန်ကုန်း

မြို့နယ် - မြောက်ဘွယ်  
ရက်စွဲ - ၂၄.၃.၂၀၁၇

အမျိုးသား	အမျိုးသမီး	အမျိုးသား + အမျိုးသမီး
 ခက်ခဲ လယ်ယာ လှုပ်ခတ်ဖို့ ကောင်း ကောင်းကွင်း ကောင်း ကောင်း ကောင်း		
		များ - စာသင်ကျောင်း အချိန် - ၉:၃၀



ပိုင်ဆိုင်မှုသုံးသပ်ခြင်း။

ပိုင်ဆိုင်မှုသုံးသပ်ခြင်း

ဆွေးနွေးခြင်းနှင့် သတ်မှတ်ခြင်း

ပယ်ဖျက်ခက်၊ ဘေးလုံးကွင်း၊ ကာ၊ နွားလျှည်း စသည်တို့ကို အမျိုးသား၊  
 ဦးက သုံးစွဲခြင်း

အမျိုးသမီးတို့သည် အင်အားစက် (၁)မျိုး တည်းကိုသာ သုံးစွဲခြင်း

အမျိုးသား/သမီး (၂)ယောက်လုံးသည် ဆိုင်ကယ်၊ နွား၊ ဂျေ၊ လှယ်စစ်မီး၊  
 ပယ်ယာ၊ စက်ဘီး တို့ကို သုံးစွဲခြင်း

ထိန်းချုပ်ခြင်း၊ ရေကွဲတွင် အမျိုးသမီးတို့ကို မတွေ့ရခြင်း

အမျိုးသားတို့သည် အရင်းအမြစ်တိုင်းကို သုံးစွဲသည် ဖြစ်ကြောင်းတွေ့ရသည်။



၅။ ကျေးရွာ၏လူမှုစီးပွားအဆင့်သတ်မှတ်ခြင်း။ (Wealth Ranking)

ဥစ္စာခန့် ဖြေ့ယဝ ပြုလုပေး

ကျေးရွာ-သာယာကုန်း  
 မ-၉-ဧကရာဇ်ကုန်း

ဖွဲ့စည်းပေးသည့်  
 ရက်စွဲ- ၂၄.၃.၂၀၁၇

အခြားအရာ	အဆင့် သတ်မှတ်ချက်	အိမ်ခြေအရေတွက်	ရာခိုင်နှုန်း
မိသားစု	တိုက် / ဆိုင်ကပ် / လယ်ထွန်ခက် / ဖွဲ့ (၁၀) ဧက / နွား (၅) ကောင်	၁၀	၅%
လယ်အလတ်	သွယ်ဖို / ဆိုင်ကပ် / ဖွဲ့ (၅) ဧက နွား (၃) ကောင်	၁၅၀	၇၅%
မိသားစု	သွယ်ဖိုအိမ် / ဖွဲ့ (၁) ဧက နွား (၅) ကောင်	၄၀	၂၀%
အလွန်နွမ်းပါး	သွယ်ဖိုအိမ်	၆	၃%
		၂၀၆	၁၀၀%





ရာသီခွင်ပြ ပြက္ခဒိန်။

၆။ရာသီခွင်ပြ ပြက္ခဒိန် သုံးသပ်ချက်

ရာသီ	အလင်း	အပူ	အရွက်	အရောင်	အနံ့	အသံ	အရသာ	အစားအသောက်	အခြား
အနက်	☀	—	—	—	—	—	—	—	—
အစို	☀	☁	☁	☁	☁	☁	☁	☁	☁
အပူ	☀	☀	☀	☀	☀	☀	☀	☀	☀
အရွက်	☀	☀	☀	☀	☀	☀	☀	☀	☀
အရောင်	☀	☀	☀	☀	☀	☀	☀	☀	☀
အနံ့	☀	☀	☀	☀	☀	☀	☀	☀	☀
အသံ	☀	☀	☀	☀	☀	☀	☀	☀	☀
အရသာ	☀	☀	☀	☀	☀	☀	☀	☀	☀
အစားအသောက်	☀	☀	☀	☀	☀	☀	☀	☀	☀
အခြား	☀	☀	☀	☀	☀	☀	☀	☀	☀



# ကုသိပွင် ဖွဲ့ ပြုကုန်

## ဆွေးနွေး၊ ဇွဲ၊ နှစ်၊ သုံး သပ်ခြင်း

- သာယာကျန်း၊ ရှာသည် တန်ဆောင် များ၊ ရတော် လများတွင် ပွဲတော် ဖျါပ ဇွဲခြင်း

- ဝင်ငွေ ဖန်တီးရန် ချိန် ခံပင် နှင်း၊ ဖွဲ့ ဖွဲ့ ဝင်ငွေ နှင်း၊ ဖြေ နှင်း ဇွဲခြင်း

- အမျိုးသမီး အသက်မွေး ဝမ်းကြောင်း၊ ဖွဲ့ ကောက်ရိတ်၊ နှစ် ဖျါရိတ်၊ ခံပင်၊ နှင်း

- အမျိုးသား/သမီး လုပ်အားခ တန်ဖိုး ၅၅ မည် (လုပ်ငန်း တွင် ဖျါရိတ် )

- အမျိုးသားများ ပြု တာဝန် ခွဲဝေ ပြု နှင်း၊ ဖျါ၊ ဝေ ဖျါ သိ ဇွဲ နှင်း လာ အောင်

ဆွေးနွေး၊ ဇွဲ သ ဇွဲခြင်း

- တန်ဖိုး နှစ် ဖျါ နှင်း၊ သာတူ နှစ် ဖျါ နှင်း ဖြစ်၊ ဆွေးနွေး ဇွဲခြင်း

- တန် နှင်း၊ ကချင်၊ နှစ် ဖျါ၊ ဝါ နှင်း၊ ဝါ ခေါင်း၊ တော် သလင်း၊ သိ တစ်၊ ဖျါ ဝါ၊ ဖြစ်သို့၊ တစ် နှင်း၊ တန် ဖျါ ဇွဲခြင်း ကာလများ၊ ပွဲ တော် မ ဖြစ် သည် ကာလများ၊ ဖြစ် သည်







ဒိုင်ဆိုင်ဖွဲ့စည်းဆယ်သင်ပြင်း

ကျေးဇူး-သာယာကွင်း  
အုတ်စု - ကေရာင်ကွင်း

မြို့နယ် - မြောက်ဘွယ်  
ရက်စွဲ - ၂၄.၃.၂၀၁၇

အမျိုးသား	အမျိုးသမီး	အမျိုးသား + အမျိုးသမီး
 ခက်ခဲ လယ်ယာ ဂျပန်စီမံ ကား ကျေးဇူးကွင်း မြေ နွားပျဉ်း အိမ်တော် နွား		 + 

မြေက - စာသင်ကျောင်း  
အချိန် - ၉:၃၀



သုံးသပ်ချက်

အင်းပျံ့စံ

ဆွေးနွေး ခြင်း နှင့် သုံးသပ်ခြင်း

- ဂျပေ၊ ဂျာ ဂူယန် အဖွဲ့၊ အမျိုးသမီး အဖွဲ့ တို့ သည် ရှာတွင်း သာဓက၊ နာဓက၊ နိစ္စ တို့၏ တွင် ပါဝင် ကူညီ ပေး ခြင်း
- ပရဟိတ အဖွဲ့ အသင်း သည် ရုပ်ရှု အတွက် ကူညီ ပံ့ ပိုး ပေး ခြင်း
- ဒီ၊ လန်၊ ဧ၊ ကော် မတီ သည် သည် ရုပ်ရှု မိ၊ လင်၊ သာ ယာဓက အတွက် ဆောင်ရွက် ပေး ခြင်း
- ဂျပေ၊ ဂျာ စာသင် ကျောင်း၊ ကော်မတီ အဖွဲ့ သည် ရှာ အိမ် မှ၊ နှင့် မှ၊ ပေါင်၊ ဆောင် ရွက်ကာ မြို့၊ နယ် ပညာဓာတ် မှ၊ နှင့် ဘက် သွယ်လည် ဆောင် ပေး ခြင်း
- ပညာဓာတ် မှ၊ နှင့်၊ လျှပ်စစ် ဖြာ၊ ဂျပေ၊ လက်၊ ကျား၊ မာဓက၊ မှ၊ သမ သက်၊ မိုက်သက် အဖွဲ့ အစည်း တို့ သည် ဂျပေ၊ ဂျာ အတွက် ဆောက်ပံ့ / ကူညီ မှ၊ မှ၊ မှ၊ လည် ပေး ခြင်း





ပတ်ကု အိမ်သုံးသင်ခြင်း

ကျေးဇူး-သာယာကုန်း

( ၆ )

အို.ရယ် - မျောက်ဘွယ်

အုတ်စု - ဇေယျာပုံကုန်း

ရက်စွဲ- ၂၄.၇.၂၀၁၇

အိမ်အတွင်းတွင် နေထိုင်ခြင်း

ပညာရေး လက်ကွက် ဖြစ် ဖြစ်

အလုပ်ကို အခွင့်လမ်း ဖြစ်

မိသားစုကို ဦးဆောင်ခြင်း ဖြစ်

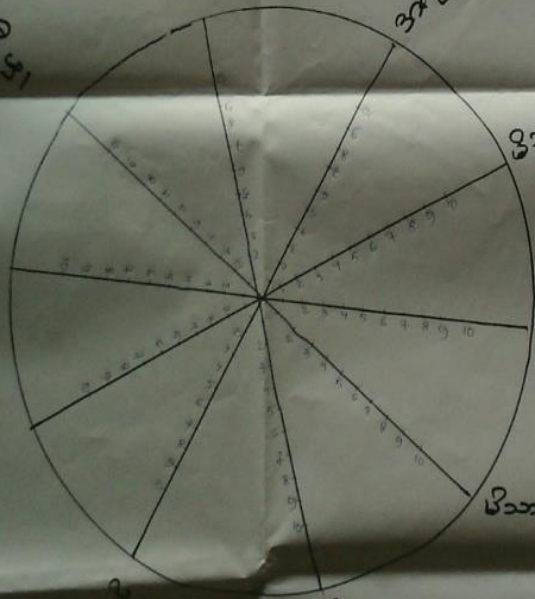

မိသားစုကို လုံခြုံစေခြင်း

ဝန်ထမ်း ဖြစ်ခြင်း

အိမ်အတွင်းတွင် နေထိုင်ခြင်း

မိသားစုကို ကူညီခြင်း

အားပေးခြင်း

ဦးဆောင်ဆွေးနွေးသူ - ဒေါ်အိမ်စိန်

ရေးရာ - စာသင်ကျမ်း

ဝန်ထမ်း ဆွေးနွေးသူ - ၆ (၅၀)

စာမျက်နှာ - ၁၁:၀၀

ဒုတိယတန်းသူ - ဒေါ်အိမ်စိန်



ငါ့ကို အိမ်ထဲသုံး သယ်ခြင်း  
 (ကျား + မ)  
 မြို့အတွင်း - သာယာကုန်း  
 မြို့ပြင်ပ - ဓမ္မရာဇ်ကုန်း  
 မြို့အတွင်း - သာယာကုန်း  
 မြို့ပြင်ပ - ဓမ္မရာဇ်ကုန်း  
 မြို့အတွင်း - သာယာကုန်း  
 မြို့ပြင်ပ - ဓမ္မရာဇ်ကုန်း  
 မြို့အတွင်း - သာယာကုန်း  
 မြို့ပြင်ပ - ဓမ္မရာဇ်ကုန်း  
 မြို့အတွင်း - သာယာကုန်း  
 မြို့ပြင်ပ - ဓမ္မရာဇ်ကုန်း

မြို့အတွင်း - သာယာကုန်း  
 မြို့ပြင်ပ - ဓမ္မရာဇ်ကုန်း  
 မြို့အတွင်း - သာယာကုန်း  
 မြို့ပြင်ပ - ဓမ္မရာဇ်ကုန်း  
 မြို့အတွင်း - သာယာကုန်း  
 မြို့ပြင်ပ - ဓမ္မရာဇ်ကုန်း  
 မြို့အတွင်း - သာယာကုန်း  
 မြို့ပြင်ပ - ဓမ္မရာဇ်ကုန်း

မြို့အတွင်း - သာယာကုန်း  
 မြို့ပြင်ပ - ဓမ္မရာဇ်ကုန်း  
 မြို့အတွင်း - သာယာကုန်း  
 မြို့ပြင်ပ - ဓမ္မရာဇ်ကုန်း

မြို့အတွင်း - သာယာကုန်း  
 မြို့ပြင်ပ - ဓမ္မရာဇ်ကုန်း

မြို့အတွင်း - သာယာကုန်း  
 မြို့ပြင်ပ - ဓမ္မရာဇ်ကုန်း



ပင့်ကူအိမ်ကွန်ယက်သုံးသပ်ချက်။

ပင့်ကူအိမ်သုံးသပ်ခြင်း

မိသားစုကို လုံခြုံစေမည့် လူမှုရေးလုပ်ငန်းတွင်ပါဝင်နိုင်ဖို့ လုပ်ငန်းများ  
တွင် အမျိုးသား/သမီး တိုးတက်မှု ဖွံ့ဖြိုးခြင်း

အမျိုးသမီး ဇာနည် လုပ်ငန်းခွင်၊ ဆုံးပျက်မှု ခွင့်ပြုခြင်း၊ ပါဝင်ခွင့် အားသာသည်။  
ပေးပို့ရန်တွင် အမျိုးသမီး သီးသန့် အသိပညာအဖွဲ့၊ ဧည့်သည်များ လုပ်ငန်းခွင်  
လုပ်အားများ တိုးတက်ပေးခြင်း၊ ဖွံ့ဖြိုးရေး လုပ်ငန်း တွင် အမျိုးသမီး များ  
အား လက်တွေ့ ခေါ်ခြင်း၊ ပြုစု ကူညီခြင်း

အမျိုးသမီးများ သည် အိမ်တွင် ရေထိုင်မှု၊ များသောကြောင့် မကြောင့်မဆို  
ရေစိုမှု ပါဝင် ဆုံးပျက်မှုများ နည်းပါးလာသည်။



၇။ ကျေးရွာ၏ မျော်မှန်းချက်(၄)နှစ်စာကျေးရွာဖွံ့ဖြိုးရေးအစီအစဉ်

<b>အမျိုးသမီး</b>		<b>မြို့နယ်-လျှောက်ကွယ်</b>
<b>ကျေးရွာ-အာယာကုန်၊</b>		<b>ရက်စွဲ- ၂၄.၃.၂၀၁၇</b>
<b>အုပ်စု - ကေတုန်ကုန်၊</b>		
အမျိုးသမီးတို့ အဆက်ခံ၊ ဖြည့်စွက်မှုများ	ဘေးအန္တရာယ်နှင့် မျှော်မှန်းချက်	ဖွံ့ဖြိုးရေးလုပ်ငန်းများ
အသွား၊ အလာ ခက်ခဲခြင်း (မို့တို့၏အခါ)	ကျောက်ချောလမ်း၊ ဖြူဖြူသွား၊ ရေ၊ လမ်း၊ အဆင်ပြေလာမည်။	ကုမ္ပဏီလမ်း၊ ကျောက်ချော
အိမ်တိုင်း၊ မီး၊ မလက်၊ ရှည် အခက်ခဲဖြည့်စွက်မှုများ ဖြစ်ခြင်း	အိမ်တိုင်း၊ မီး၊ လက်၊ လာစေမည်	ခက်တိုင်း တို့၊ စိုး
ကျန်းမာရေး၊ ဖြစ်သောအခါ ကုသရန်ခက်ခဲခြင်း	ကျန်းမာရေး၊ ဖြစ်သောအခါ ကုသရန် လွယ်ကူလာမည်။	ဆေးပေးခန်း
သောက်သုံးရေခက်ခဲခြင်း	အချိန်ကုန်ဆက်သားပီး၊ အခြားလုပ်ငန်းများ၊ ပိုမိုဆောင်ရွက်လာနိုင်မည်။	ရေစင်/ပိုက်သွယ်တန်း
ဝေ၊ ကွဲလွန်၊ ရှည်စေ၊ လိုက်ကုသရန်ခက်ခဲခြင်း၊ အချိန်ကုန်ခြင်း	အချိန်ကုန်ဆက်သားပီး၊ အခြားလုပ်ငန်းများ၊ ပိုမိုဆောင်ရွက်လာနိုင်မည်။	ချေး၊ (ကျေးရွာအတွင်း)







စဉ်	ဖွဲ့ဖွဲ့ဖြေဖြေလုပ်ငန်းများ	ဒါဆိုမူလဘူ	ခံအရေတွက်
၅။	ကုမ္ပဏီလမ်းကောက်ချော	ကျား + ၁၁	၃၀၀
၂။	တက်တိုင်းတိုးပျံ့	ကျား + ၁၁	၁၈၀
၃။	ဆေးပေးခန်း	ကျား + ၁၁	၁၃၀
၄။	ရေစင် / ဖိုက်သွယ်တန်း	ကျား + ၁၁	၇၈
၅။	ပျော့လက်စွဲ	ကျား + ၁၁	၉



၆။ ကော်မတီဝင်များရွေးချယ်ခြင်းနှင့်ကျေးရွာဖွံ့ဖြိုးရေးအစီအစဉ်ဆောင်ရွက်မှုမှတ်တမ်းဓါတ်ပုံများ



ကော်မတီရွေးချယ်ရန် မဲရေတွက်နေစဉ်



စီမံကိန်းမိတ်ဆက်အစည်းအဝေးမှတ်တမ်းဓါတ်ပုံ



အမျိုးသမီးများပင့်ကူအိမ်ကွန်ယက်ရေးဆွဲနေစဉ်မှတ်တမ်းဓါတ်ပုံ



ကျေးရွာဖွံ့ဖြိုးရေးဦးစားပေးမဲပေးရန်တန်းစီနေကြစဉ်



ကျေးရွာလုပ်ငန်းခွဲအတွက်အခက်အခဲများဖော်ထုတ်ဆွေးနွေးစဉ်



၇။ ကော်မတီဝင်များစာရင်း

ကော်မတီဝင်များစာရင်း သာယာဝတီကျေးရွာ၊ ကော့ကုသိကျွန်းအုပ်စု

စဉ်	အမည်	ကျား-မ	ရာထူး
၁	ဦးရွှေဆန်း	ကျား	ကျေးရွာ စေတနာ့ဝန်ထမ်း
၂	ဒေါ်ငယ်	မ	ကျေးရွာ စေတနာ့ဝန်ထမ်း
၃	ဒေါ်ဖြူဖြူ	မ	ကျေးရွာစီမံကိန်းအထောက်အကူပြုကော်မတီ
၄	ဦးဝင်းသိန်း	ကျား	"
၅	ဦးဖေလင်း ဒေသင်	ကျား	ဝယ်ယူရေး ပုံနှိပ်
၆	ဦးဝင်းခိုင်	ကျား	ဝယ်ယူရေး
၇	ဒေါ်စိန်ခိုင်	မ	ဝယ်ယူရေး
၈	ဦးဖြူဆန်း	ကျား	ကည်ပတ်ဝန်ထမ်း သိမ်းရေး ဆက်ကော်မတီ
၉	ဒေါ်နန်းဒေါ်	မ	"
၁၀	ဦးဝင်းမောင်	ကျား	"
၁၁	ဦးစော နန္ဒဝင်း	ကျား	ကျေးရွာ ဘဏ္ဍအေး စာရေး
၁၂	ဒေါ်လှစု	မ	စာရေး ဖြည့်ဖြိုး ဖြစ်ရေး ဆက်ကော်မတီ
၁၃	ဦးကျော်စော	ကျား	"
၁၄	ဦးမောင်ဝင်း	ကျား	"
၁၅	ဒေါ်ဖြူစု	မ	စာဖြည့်ဖြိုး ဖြောင့်ရေး တာဝန်ခံ
၁၆	ဦးကျော်သိန်း	ကျား	"
၁၇			
၁၈			
၁၉			
၂၀			
၂၁			
၂၂			
၂၃			
၂၄			
၂၅			

စုစုပေါင်း ( ၁၆ ) ယောက်      ကျား- ( ၁၀ ) ယောက် + မ- ( ၆ ) ယောက်

ကျေးရွာအုပ်စုစီမံကိန်းအထောက်အကူပြုကော်မတီ

...ဦးစု...ဒေသင်..... ကျေးရွာအုပ်စုစီမံကိန်းအထောက်အကူပြုကော်မတီ၊ ဥက္ကဋ္ဌ

...ဒေါ်ဖြူဖြူဆန်း..... ကျေးရွာအုပ်စုစီမံကိန်းအထောက်အကူပြုကော်မတီ၊ ဥက္ကဋ္ဌ

...ဦးသိန်းလွင်..... ကျေးရွာအုပ်စုစီမံကိန်းအထောက်အကူပြုကော်မတီ၊ ဘဏ္ဍရေးဥက္ကဋ္ဌ

မှတ်တမ်းတင်သူ

အမည်။ ဦးဖိုးဇော်

ရာထူး။ လူထုစည်းရုံးရေးမှူးရက်စွဲ။ ...../...../.....



**၈။ ကျေးရွာအခြေခံအချက်အလက်များ (ပုံစံ-၁)**

**ပုံစံ - ၈ - ၁ ကျေးရွာအခြေခံအချက်အလက်များ (Form PC 1)**

လမ်းညွှန်ချက်။ ကျေးရွာတစ်ရွာသို့ ပထမဆုံးမိတ်ဆက်ခရီး သွားရောက်သောအခါ လူထုစည်းရုံးရေးမှူးသည် ကျေးရွာ ခေါင်းဆောင်များအား ကျေးရွာအချက်အလက်များကို မေတ္တာရပ်ခံ၍ တောင်းခံရသည်။ ဤအချက်အလက်များကို စီမံကိန်း မိတ်ဆက်အစည်းဝေးမတိုင်မီတောင်းခံရမည်။ စီမံကိန်းမိတ်ဆက်အစည်းဝေးတွင် လူထုစည်းရုံးရေးမှူးသည် ဤအချက်အလက် များအား စစ်ဆေးပြီး မှန်ကန်အောင်ပြုလုပ်ရမည်။ ပြီးနောက်တွင် လူထုစည်းရုံးရေးမှူးမှ သတင်းအချက်အလက်ထံသို့ Tablets မှ တဆင့် ဖြည့်သွင်းရမည်။

ကျေးရွာခေါင်းဆောင် အမည် <u>ဒေါ် လွင် ဒေါက်</u>	ကျေးရွာခေါင်းဆောင်၏ ဖုန်းနံပါတ် <u>၀၅.၉၅၆၂၈၅၆၇၇</u>	လူထုစည်းရုံးရေးမှူး၏ အမည် <u>ဒေါ် ဖိုးအောင်</u>
ပြည်နယ်၊တိုင်းဒေသကြီး၊ <u>မတပ</u>	မြို့နယ် <u>ပျော်သွယ်</u>	ကျေးရွာအုပ်စု <u>ဧကစု</u> ၊ <u>ကျေးရွာ သာယာ</u>

**က။ လူဦးရေ**

လူမျိုးစု	အိမ်ထောင်စုအရေအတွက်	ကိုးကွယ်သည့်ဘာသာ	အိမ်ထောင်စုအရေအတွက်
လူမျိုးစု (၁) <u>မူအာ</u>	<u>၂၀၆</u>	ဘာသာ (၁) <u>ဗုဒ္ဓ</u>	<u>၂၀၆</u>
လူမျိုးစု (၂) -----		ဘာသာ (၂) -----	
လူမျိုးစု (၃) -----		ဘာသာ (၃) -----	
လူမျိုးစုရော ----- အခြား -----		ဘာသာရော -----	
	အရေအတွက်		
မသန်စွမ်းသူများ	-		
သက်ကြီးရွယ်အိုများ (၆၅ နှစ် နှင့် အထက်)	<u>၁၂၀</u> <u>ဦး</u>		
စစ်ဘေးရှောင်	-		

	အမျိုးသား (အရေအတွက်)	အမျိုးသမီး (အရေအတွက်)
လူဦးရေ	<u>၄၂၂</u>	<u>၄၉၄</u>
လူမျိုးစု (၁) -----		
လူမျိုးစု (၂) -----		
လူမျိုးစု (၃) -----		
အခြား -----		
အိမ်ထောင်ဦးစီး	<u>၁၇၀</u>	<u>၃၆</u>

(ခ) အခြေခံအဆောက်အအုံ အသုံးအဆောင်များ

စာသင်ကျောင်း	အမှတ် ခြံစံပါ	ကျန်းမာရေး	အမှတ် ခြံစံပါ	ဘာသာရေး အဆောက် အအုံများ	အမှတ် ခြံစံပါ



အထက်တန်းကျောင်း	<input type="checkbox"/>	ဆေးရုံ	<input type="checkbox"/>	စေတီ	✓
အလယ်တန်းကျောင်း	<input type="checkbox"/>	ကျန်းမာရေးဌာန	<input type="checkbox"/>	ဘုန်းကြီးကျောင်း	✓
မူလတန်းကျောင်း	✓	ကျန်းမာရေးဌာနခွဲ	<input type="checkbox"/>	ဟိန္ဒူဘုရားကျောင်း	<input type="checkbox"/>
မူကြိုကျောင်း	<input type="checkbox"/>	ဆေးပေးခန်း	<input type="checkbox"/>	ခရစ်ယာန်ကျောင်း	<input type="checkbox"/>
အခြား	<input type="checkbox"/>	အခြား	<input type="checkbox"/>	ဗလီ	<input type="checkbox"/>
				အခြား	<input type="checkbox"/>
မှတ်ချက်		မှတ်ချက်		မှတ်ချက်	

(ဂ) ကျွမ်းကျင်သူများမှတ်တမ်း (ကျေးရွာတွင်နေထိုင်သော သို့မဟုတ် တခြားရွာမှလာရောက်သော ကျွမ်းကျင်သူများ)

(၁) စာသင်ကျောင်း			(၂) ကျန်းမာရေး			(၃) လက်မှုပညာရှင်		
	ရွာတွင်နေထိုင်သူ	အခြားရွာမှလာသူ		ရွာတွင်နေထိုင်သူ	အခြားရွာမှလာသူ		ရွာတွင်နေထိုင်သူ	အခြားရွာမှလာသူ
မူလတန်းပြဆရာ/မ	✓	✓	ဆရာဝန်	<input type="checkbox"/>	<input type="checkbox"/>	လက်သမား	✓	✓
အထက်တန်းပြဆရာ/မ	<input type="checkbox"/>	<input type="checkbox"/>	လက်ထောက်ကျန်းမာရေးပျား	<input type="checkbox"/>	<input type="checkbox"/>	ပန်းရံ	✓	✓
အလယ်တန်းပြဆရာ/မ	<input type="checkbox"/>	<input type="checkbox"/>	အမျိုးသမီးကျန်းမာရေးဆရာမ	<input type="checkbox"/>	<input type="checkbox"/>	လျှပ်စစ်ကျွမ်းကျင်၊ ဇီးသမား	<input type="checkbox"/>	✓
မူကြိုဆရာ/မ	<input type="checkbox"/>	<input type="checkbox"/>	သားဖွားဆရာမ	<input type="checkbox"/>	<input type="checkbox"/>	ရေပိုက်သွယ်သူ	<input type="checkbox"/>	<input type="checkbox"/>
အခြား	<input type="checkbox"/>	<input type="checkbox"/>	ပြည်သူ့ကျန်းမာရေးလုပ်သား	<input type="checkbox"/>	<input type="checkbox"/>	စက်ပြင်ဆရာ	<input type="checkbox"/>	✓
မှတ်ချက်			မှတ်ချက်			မှတ်ချက်		

(ဃ) ကျေးရွာသို့ ရောက်ရှိနိုင်သည့် လမ်းအခြေအနေ / ကျေးရွာတစ်ရွာသည် ၎င်း၏ ကျေးရွာအုပ်စုနှင့် ဆက်သွယ်ထားသော လမ်းအခြေအနေ (အောက်ပါတို့ကိုပိုင်းပါ)

ကျောက်ကြမ်းလမ်း ✓      ကတ္တရာလမ်း      ကွန်ကရစ်လမ်း      မော်တော်ဆိုင်ကယ်လမ်း  
 ကျောက်ခင်းလမ်း      မြေသားလမ်း      လူသွားလမ်း      အခြား \_\_\_\_\_

(င) ကျေးရွာဖွံ့ဖြိုးမှုစီမံချက်

(၁) လူထုပဟိုပြုစီမံကိန်းမစတင်မီ ဤကျေးရွာတွင်ကျေးရွာဖွံ့ဖြိုးမှု စီမံချက်ရှိခဲ့ပါသလား?      ပိုင်းပါ      ရှိပါသည်/မရှိပါ/မသိပါ  
 (၂) ရှိခဲ့ပါလျှင် ဤစီမံချက်ကို မည်သည့် ခုနှစ်တွင်ပြင်ဆင်ခဲ့ပါသနည်း?      နှစ်-----/မသိပါ  
 (၃) ဤစီမံချက်ကို မြို့နယ်မှအတည်ပြုခဲ့ပါသလား?      ပြုခဲ့ပါသည်/မပြုခဲ့ပါ /မသိပါ

(စ) ခရီးအကွာအဝေး

(၁) ဤကျေးရွာ၏ပဟိုမှ ၎င်းကျေးရွာအုပ်စု၏ပဟိုအထိ ခရီးမိုင်မည်မျှကွာဝေးသနည်း?      မိုင်-----/မသိပါ  
 (၂) ဤကျေးရွာမှ ၎င်းကျေးရွာအုပ်စုပဟိုအထိ သွားလာရာတွင်ကြာမြင့်သည့်အချိန်။      ၃

ခြောက်သွေ့ရာသီတွင်ကြာချိန် ၁၅.၃၆ ----- ထော်လာရီ/မော်တော်ဆိုင်ကယ်/ခြေလျင်/လား/မော်တော်ဘုတ်/  
 အခြား -----

မိုးရာသီတွင်ကြာချိန် ၂၀.၆၂၆ ----- ထော်လာရီ/မော်တော်ဆိုင်ကယ်/ခြေလျင်/လား/မော်တော်ဘုတ်/  
 အခြား -----





(ဆ) ပတ်ဝန်းကျင်ဆိုင်ရာ သဘာဝဘေးအန္တရာယ်

ဤကျေးရွာတွင် ရေကြီးခြင်းကဲ့သို့ သဘာဝဘေးအန္တရာယ်ကျရောက်ဖူးခြင်း ရှိပါသလား။

မရှိပါ  ရှိပါသည် ရှိလျှင်ဖော်ပြပါ ~~အောက်ဖော်ပြပါ~~

(ဇ) ကျေးရွာတွင် ဖွဲ့စည်းထားသော အဖွဲ့အစည်းများ

လူထုပဟိုပြုစီမံကိန်းမတိုင်မီ ဤကျေးရွာတွင် ကျေးရွာဖွံ့ဖြိုးရေးအတွက် အစိုးရ (သို့) ရွာသားများကိုယ်တိုင်(သို့) စီမံကိန်းတစ်ခုခုမှ ဖွဲ့စည်းထားသည့် အဖွဲ့အစည်းများရှိပါသလား။

(၁) ကုလက် စုဖွဲ့

(၂) စာပို့ဒေသခံအဖွဲ့

(ဈ) အထွေထွေအုပ်ချုပ်ရေး ဦးစီးဌာန (GAD) မှ မှတ်တမ်းတင်ထားခြင်း

ဤကျေးရွာသည် အထွေထွေအုပ်ချုပ်ရေး ဦးစီးဌာန (GAD) မှ မှတ်တမ်းတင်ထားမှု ရှိပါသလား။

မရှိပါ  ရှိပါသည်

ကျေးရွာခေါင်းဆောင်

အမည် ဦးလွင်အောင်

လက်မှတ် နေ့စွဲ ၂၄.၇.၂၀၁၇

လူထုစည်းရုံးရေးမှူး

အမည် ဦးမြင့်ကျော်

လက်မှတ် နေ့စွဲ



၉။ ပုံစံ ၈-၂။ စီမံကိန်းစက်ဝန်းအချိန်ဇယား

ပုံစံ - ၈ - ၂ - စီမံကိန်းစက်ဝန်းအချိန်ဇယား (PC 2)

လမ်းညွှန်ချက်၊ သက်ဆိုင်ရာလူထုစည်းရုံးရေးမျိုး/လက်ထောက်နည်းပညာမျိုးများမှ စီမံကိန်းစက်ဝန်းအဆင့်တစ်ခုစီပြီးစီးတိုင်း ကျေးရွာအုပ်စုအတွက် ဤပုံစံကို ဖြည့်သွင်းရမည်။	
စည်းရုံးရေးမျိုး/ဝန်ထမ်း အမည် <u>ဒိုး မိုး ဒဲဇော်</u>	
နေ့စွဲ	စက်ဝန်းအားအမှတ်ဖြစ်ပါ <input checked="" type="checkbox"/> စက်ဝန်း(၁) <input type="checkbox"/> စက်ဝန်း(၂) <input type="checkbox"/> စက်ဝန်း(၃) <input type="checkbox"/> စက်ဝန်း(၄)
ပြည်နယ်/တိုင်း	<u>မန္တလေး</u> ၊ <u>မြို့နယ်</u> <u>ပျော်သွယ်</u> ၊ <u>ကျေးရွာ</u> <u>သာယာကျွန်း</u>

စီမံကိန်းဆောင်ရွက်မှုအဆင့်များ	နေ့စွဲ		အစည်းအဝေးတွင်တက်ရောက်သူအရေအတွက်			
	စတင်သည့် နေ့	ပြီးဆုံးသည့်နေ့	အမျိုးသား အရေအတွက်	အမျိုးသမီး အရေအတွက်	အိမ်ထောင်စု အရေအတွက်	လူမျိုးစုတက်ရောက်သူ အရေအတွက် နှင့် လူမျိုးစုအမည်
၁။ ကျေးရွာစီမံကိန်း မိတ်ဆက်အစည်းအဝေး	၂၄.၃.၂၀၁၇ →		၆၄	၃၉	၁၂၃	၁၂၃   ၁၈၈
၂။ ကျေးရွာဖွံ့ဖြိုးရေး စီမံချက်ရေးဆွဲခြင်း အစည်းအဝေး	၂၆.၃.၂၀၁၇ →		၅၄	၆၇	၁၂၁	၂၂၁   ၂
၃။ ကျေးရွာအုပ်စု လုပ်ငန်းဆုံးဖြတ်ချက်ချသည့် အစည်းအဝေး	၄.၄.၂၀၁၇ →		၂၆	၁၃	၃၉	၃၉   ၂
၄။ မြို့နယ်အဆင့် စီမံကိန်းရေးဆွဲရေး နှင့် အကောင်အထည်ဖော်ရေးကော်မတီ၏ စီမံကိန်း သုံးသပ်မှု အစည်းအဝေး			မလို	မလို	မလို	မလို
၅။ မြို့နယ် စီမံကိန်းရေးဆွဲရေး နှင့် အကောင်အထည်ဖော်ရေး ကော်မတီ၏ဆုံးဖြတ်ချက် ရွာသို့ အသိပေး အကြောင်းကြားသည့် အစည်းအဝေး						
၆။ စီမံကိန်းလုပ်ငန်းခွဲစီမံချက်ရေးဆွဲခြင်း အစည်းအဝေး						
၆.၁။ စီမံကိန်းလုပ်ငန်း အကောင်အထည်ဖော်ရေးအစီအစဉ် ရေးဆွဲခြင်း						



၁၀။ ပုံစံ ၈-၃။ ကျေးရွာဖွံ့ဖြိုးရေးဦးစားပေးအစီအစဉ်

ပုံစံ - ၈ - ၃ ကျေးရွာဖွံ့ဖြိုးရေး ဦးစားပေးအစီအစဉ် (Form PC 3)

လမ်းညွှန်ချက်၊ အဆင့်(၃) ကျေးရွာမျှော်မှန်းချက်အစည်းအဝေး ပြီးဆုံးသောအခါ ကျေးရွာစီမံကိန်း အထောက်အကူပြု ကော်မတီသည် လူထုစည်းရုံးရေးမှူးအကူအညီဖြင့် ဤပုံစံကိုပြည့်စုံအောင် ဖြည့်သွင်းရမည်။

လူထုစည်းရုံးရေးမှူး/ဝန်ထမ်း အမည် ဒိုး ဖိုဒ်ကေ

နေ့စွဲ ၂၆.၁၀.၂၀၁၇ စက်ဝန်းအား အမှတ်ခြစ်ပါ (✓) ။ စက်ဝန်း(၁)  
 စက်ဝန်း(၂)  စက်ဝန်း(၃)  စက်ဝန်း(၄)

ပြည်နယ်/တိုင်း မကလ မြို့နယ် သာ ကျေးရွာအုပ်စု ကျေးရွာ ကျေးရွာ သာယာကျွန်း

က။ အခက်အခဲအတားအဆီးများအားဆွေးနွေးခြင်း - ယခုလက်ရှိအခြေအနေတွင် ဤကျေးရွာဖွံ့ဖြိုးတိုးတက်ရေးအတွက် အဓိက အခက်အခဲအတားအဆီးများသည် မည်သည်များဖြစ်ပါသနည်း။ (အမျိုးသား/သမီး အနည်းဆုံးအခက်အခဲ ၅ ခုစီဖော်ပြပါ)

အမျိုးသား အဖွဲ့မှ တင်ပြသောအခက်အခဲအတားအဆီးများ	အမျိုးသမီး အဖွဲ့မှတင်ပြသောအခက်အခဲအတားအဆီးများ
၁ ဖိုးတွင်း အခါ သွား လာခက်ခဲခြင်း	၁ ဖိုး တွင်း အခါ အသွားလာ ခက်ခဲခြင်း
၂ ဈေးသွားရန် ဝေးကွာ ခက်ခဲခြင်း	၂ အိမ်တိုင်၊ မီး၊ မလေး၊ ရေ ခက်ခဲခြင်း
၃ လမ်း၊ အိမ်တိုင်၊ မီး၊ မလေး၊ ရေ ခက်ခဲခြင်း	၃ ဈေး၊ မာရေ၊ မြစ်ဖျား ကုသရန် ခက်ခဲခြင်း
၄ ဈေး၊ မာရေ၊ မြစ်ဖျား ခက်ခဲခြင်း	၄ ဆေးကုသည့် ငွေ ခက်ခဲခြင်း
၅ ဆေးကုသည့် ငွေ ခက်ခဲခြင်း	၅ ဈေးသွားရန် ဝေးကွာ ခက်ခဲခြင်း
၆	၆
၇	၇

ခ။ မျှော်မှန်းခြင်း - နောင်လာမည့် ( ၅ ) နှစ် အတွင်း ကျေးရွာဖွံ့ဖြိုးရေး မျှော်မှန်းလျာထားချက်များအား တင်ပြပါ။

အမျိုးသားအဖွဲ့မှ တင်ပြသောမျှော်မှန်းချက်များ	အမျိုးသမီးအဖွဲ့မှ တင်ပြသောမျှော်မှန်းချက်များ
၁ ဈေး၊ ရေ၊ လာရေ၊ ကောင်းလာမည်	၁ သွားရေ၊ လာရေ၊ အဆင် ခြေလာမည်
၂ အချိန်ကုန်သက်သာပြီး အခြားလုပ်ငန်း မှီ ဆောင်ရွက်နိုင်	၂ အိမ်တိုင်၊ မီး၊ လမ်း၊ လာ မ စေမည်
၃ အိမ်လမ်း၊ မီး၊ လမ်း၊ လာမေမည်	၃ ဈေး၊ မာ ရေ၊ မြစ်ဖျား ကုသရန် နည်းကျခြင်း
၄ ဈေး၊ မာရေ၊ ကုသရန် လွယ်ကူလာမည်	၄ အချိန်ကုန် သက်သာပြီး အခြားလုပ်ငန်း မှီ -
၅ အချိန်ကုန်သက်သာပြီး အခြားလုပ်ငန်း	၅ ဆေးကုသ လာနိုင်မည်
၆ ငါ့၊ မှီ မှီ ဆောင်ရွက် လာနိုင်မည်	၆ အချိန်ကုန် သက်သာပြီး အခြားလုပ်ငန်း မှီ -
၇	၇ ဆေးကုသ လာနိုင် မည်





၁၁။ ပုံစံ ၈-၄။ ကျေးရွာဖွံ့ဖြိုးရေးစီမံကိန်းလုပ်ငန်းခွဲရွေးချယ်ခြင်းပုံစံ

ပုံစံ - ၈ - ၄ ကျေးရွာအုပ်စုစီမံကိန်းလုပ်ငန်းခွဲရွေးချယ်ခြင်းပုံစံ (Form PC 4)

လက်ညှန်ချက်၊ စီမံကိန်းလုပ်ငန်းခွဲရွေးချယ်မှုအစည်းအဝေးပြီးနောက်တွင် ကျေးရွာအုပ်စုမှ CF/TF ၏ အကူအညီရယူ၍ ကျေးရွာစီတောက်ကော်မတီမှ လက်မှတ်ရေးထိုးပြီး အဆိုပါပုံစံအား ပြည့်စုံအောင်ဖြည့်သွင်းရမည်။ ဤပုံစံအား ပြည့်စုံစွာဖြည့်သွင်းပြီးပါက ကျေးရွာအုပ်စုဖွံ့ဖြိုးတိုးတက်ရေးစီမံချက်တွင် TPIC သို့ ပေးပို့ရန်အတွက် နောက်ဆက်တွဲအဖြစ် တာရှီရမည်။ CF မှ ကျေးရွာတစ်ရွာချင်းစီ၏ စီမံကိန်းလုပ်ငန်းခွဲဆိုင်ရာ အချက်အလက်များကို MIS သို့ ထည့်သွင်းရမည်။ (ယခုစီမံကိန်းလုပ်ငန်းခွဲ မလုပ်ကိုင်သော ကျေးရွာများ မပါဝင်ပါ။)

ကျေးရွာစည်းရုံးရေးမှူး/ဝန်ထမ်းအမည် ဒေါ်စန္ဒာစွန်း

နေ့စွဲ ၄-၅-၂၀၁၇

ပြည်နယ်/တိုင်း မန္တလေး မြို့နယ် ပျော်ဘွယ်

စက်ဝန်းအားအမှတ်ဖြစ်ပေးပါ။ (✓) □ စက်ဝန်း(၁) □ စက်ဝန်း(၂) □ စက်ဝန်း(၃) □ စက်ဝန်း(၄)

ကျေးရွာအုပ်စု ကျေးရွာအုပ်စု ကေတုဇ် ကုန်း

ကျေးရွာအမည်	ထောင်ရွက်မည် လုပ်ငန်းများ	အတိုင်းအတာ	ခန့်မှန်း တိုက်ရိုက် အကျိုးခံစားခွင့် ရှိသူများ	အဆိုပြုတင်ပြသူ	ခန့်မှန်းကုန်ကျစရိတ်			
					စီမံကိန်းမှ ထည့်သွင်းမှု	ကျေးရွာမှ ထည့်သွင်းမှု	အခြားထည့်သွင်းမှု (ဖော်ပြပါ) ထည့်သွင်းမှု   အမည်/အဖွဲ့	
ကေတုဇ် ကုန်း	ရွာတွင်းလမ်း			<input type="checkbox"/> ကျား <input type="checkbox"/> မ <input type="checkbox"/> ကျား+မ				
တိန်တည်	ကျောင်းပြင်ဆင်ရေး			<input type="checkbox"/> ကျား <input type="checkbox"/> မ <input type="checkbox"/> ကျား+မ				
ရွာပေါ်	တံတား/ရွာပေါ်လမ်း			<input type="checkbox"/> ကျား <input type="checkbox"/> မ <input type="checkbox"/> ကျား+မ				
ဘုမကျော်	တံတား/ရွာပေါ်လမ်း			<input type="checkbox"/> ကျား <input type="checkbox"/> မ <input type="checkbox"/> ကျား+မ				

ရာထူး ကျေးရွာအုပ်စု စီ/ထောက်ကော်မတီ ဥက္ကဋ္ဌ အမည် လက်မှတ် ရက်စွဲ  
ဦးစိုးအောင် ၄.၅.၂၀၁၇



ပုံစံ - ၈ - ၄ ကျေးရွာအုပ်စုစီမံကိန်းလုပ်ငန်းခွဲရွေးချယ်ခြင်းပုံစံ (Form PC 4)

လမ်းညွှန်ချက်၊ စီမံကိန်းလုပ်ငန်းခွဲရွေးချယ်မှုအစည်းအဝေးပြီးနောက်တွင် ကျေးရွာအုပ်စု CF/IT တို့၏ အကူအညီရယူ၍ ကျေးရွာစီထောက်တော်မတီမှ လက်မှတ်ရေးထိုးပြီး အဆိုပါပုံစံအား ပြည်ပုံအောင်မြင်သွင်းရမည်။ ဤပုံစံအား ပြည်ပုံစုပြင်သွင်းပြီးပါက ကျေးရွာအုပ်စုမှ မြို့တိုးတက်ရေးစီမံချက်တွင် TPIIC သို့ ပေးပို့ရန်အတွက် နောက်ထက်ပွဲအဖြစ် ထားရှိရမည်။ CF မှ ကျေးရွာတစ်ရွာချင်းစီ၏ စီမံကိန်းလုပ်ငန်းခွဲဆိုင်ရာ အချက်အလက်များကို MIS သို့ ထည့်သွင်းရမည်။ (ယခုနှစ်စီမံကိန်းလုပ်ငန်းခွဲ မလုပ်ကိုင်သော ကျေးရွာများ မပါဝင်ပါ။)

ကျေးရွာစည်းရုံးရေးမှူး/ဝန်ထမ်းအမည် \_\_\_\_\_

နေ့စွဲ \_\_\_\_\_

ပြည်နယ်/တိုင်း \_\_\_\_\_ မြို့နယ် \_\_\_\_\_

စက်ဝန်းအားအမှတ်ခြစ်ပေးပါ။ (✓) စက်ဝန်း(၁) စက်ဝန်း(၂) စက်ဝန်း(၃) စက်ဝန်း(၄) စက်ဝန်း(၅)

ကျေးရွာအမည်	ဆောင်ရွက်မည့် လုပ်ငန်းများ	အတိုင်းအတာ	ခန့်မှန်း တိုက်ရိုက် အကျိုးစီးပွားနှင့် ရှိသူများ	အဆိုပြုတင်ပြသူ	ခန့်မှန်းကုန်ကျစရိတ်			
					စီမံကိန်းမှ ထည့်ဝင်မှု	ကျေးရွာမှ ထည့်ဝင်မှု	အခြားထည့်ဝင်မှု (ခေါ်ပြုပါ) စုစုပေါင်း	
ဆေးချစ်ကျေး	ရွာပတ်သစ်			<input type="checkbox"/> ကျား <input type="checkbox"/> မ <input type="checkbox"/> ကျား+မ				
ရှေ့ညိုရွာ	ရွာတွင်းသစ်			<input type="checkbox"/> ကျား <input type="checkbox"/> မ <input type="checkbox"/> ကျား+မ				
သာယာကျေး	ရွာတွင်းသစ်			<input type="checkbox"/> ကျား <input type="checkbox"/> မ <input type="checkbox"/> ကျား+မ				
				<input type="checkbox"/> ကျား <input type="checkbox"/> မ <input type="checkbox"/> ကျား+မ				



၁၂။ အစည်းအဝေးမှတ်တမ်းများ



ကျေးရွာအစည်းအဝေးမှတ်တမ်း

အစည်းအဝေးပြုလုပ်သည့်နေရာ ။ ။ စာသင်ကျောင်း  
 ကျေးရွာ ။ ။ သာယာကျွန်း  
 ကျေးရွာအုပ်စု ။ ။ တောရောင်ကျွန်း  
 အချိန် ။ ။ ၁၂:၀၀  
 အစည်းအဝေးအမည် ။ ။ ဒုတိယ ဇွန်အစည်းအဝေး

တက်ရောက်သူဦးရေ ကျား ( ၅၄ )၊ မ ( ၆၇ ) စုစုပေါင်း ( ၁၂၁ )

အစည်းအဝေးတွင်ဆွေးနွေးသည့်အကြောင်းအရာ။

- ၁။ ရာသီဥတုပြောင်းလဲမှုဒဏ်ကို အကာအကွယ်ပေးရန်အတွက်
  - ၂။ သစ်တောစိုက်ပျိုးရေးနှင့် ရေထိန်းသိမ်းရေးလုပ်ငန်းများ
  - ၃။ ရွာထဲသို့ ရေပေးစနစ် တည်ဆောက်ပေးရန်အတွက်
  - ၄။ စိုက်ပျိုးရေး စသည့် အခြားအခြေခံအဆောက်အအုံများ
  - ၅။ ပြင်ဆင်ရေးလုပ်ငန်းများကို အကူအညီပေးရန်
  - ၆။ ကျေးရွာအတွင်းရှိ ရေပေးစနစ် တည်ဆောက်ပေးရန်
  - ၇။ ရွာအတွင်းရှိ အခြေခံအဆောက်အအုံများကို စိုက်ပျိုးရေး
  - ၈။ စိုက်ပျိုးရေး
  - ၉။ မြေပုံဆွဲခြင်း၊ မြေပုံဖော်ခြင်း၊ မြေပုံအသုံးပြုခြင်း
  - ၁၀။ အကျိုးအမြတ် ခြုံငုံစာရင်းအုပ်စု၊ အကျိုးအမြတ် ခြုံငုံစာရင်းအုပ်စု
- နွယ်ပေး၊ အိမ်အစုစည်း စသည့် စီမံကိန်းများ







ဆုံးဖြတ်ချက်များ

၁။ စီ/စောကန်ညွှန်ပြချက်ကို ဦးဝင်းသိန်း၊ ဦးကျော်သန်း

နှင့် ဖဲဖြူစေတရာ ဦးဝင်းသိန်းမှ (၂၀၁၆) ခုနှစ် စီ/စောကန်

၂။ ညွှန်ပြချက် ၅၅၆ ခု သည် အမျိုးသမီး ညွှန်ပြချက်ကို

ပြန်မဲမရှိ ဆုံးဖြတ်ခြင်းဖြစ်ပြီး ၅၅၆ ခု သည် စော၊ ဣ ညွှန်ပြ

၃။ ဦးလွင်အောင်နှင့် စော၊ ဣလူလူကတင်မြောက်အဆို

ဖြင့် ဆောင်ရွက်မှု ပြန်မဲမရှိ ဦးကျော်သန်း၊ ဒေါ်ဖြူဖြူ

၄။ ဝေဖန်အဖွဲ့ဖြင့် ဦးဝင်းမောင်၊ ဦးဖြူစန်း၊ မအုန်းအေးနှင့်

ကလည်ပတ်ကျိတ်ခွဲခြား ဦးမောင်ဝင်း၊ ဦးကျော်အေး၊

၅။ ဒေါ်လှစုကြည် က ဆောင်ရွက်ပြီး ဆောင်ရွက် ဦးစောဖြူဖြူနှင့်

ဦးလှလှအောင်၊ ဦးဝင်းခိုင်၊ ဒေါ်ဝိန်းခိုင်ကို ကလည်ပတ်ပြီး

အဆိုပါ ဆုံးဖြတ်ချက်များ ဖြစ်သည်။

မှတ်တမ်းတင်သူ

အမည် ဦးဖိုးစေ

ရာထူး CF

ရက်စွဲ ၂၄.၇.၂၀၁၇

အတည်ပြုသူ

အမည် ဦးဝင်းသိန်း

ရာထူး စီ/စောကန်ညွှန်ပြ

ရက်စွဲ ၂၄.၇.၂၀၁၇



၁၃။ ကဏ္ဍအလိုက် အခက်အခဲမှတ်တမ်း

ဆိုင်ခွဲ - ကျေးရွာလှိုင် - / ကျေးရွာ - သာယာလှိုင် -

ခန့်ခွဲဆက်တွဲ(၄) မြားနားသောအပိုင်းများအတွက် ဦးစားပေးဖွဲ့ ခြံရေးလုပ်ငန်းစဉ်  
အနစ်အရှင်

မှရင်းသေ့အား VPSIC တွင်ထောက်ပံ့ပေးသည့်အခြားဌာနများနှင့် ညှိနှိုင်းရန်အတွက် ပီတိဌာနအား TPIC ဝန်ထောက်ပံ့ပေးသည့် MIS data အသုံးပြု  
သွင်းရန် မလိုအပ်ပါ။

အထပ်	လုပ်ငန်း	မည်သူဦးစားပေးလဲ	ကျေးရွာမှတာဝန်ခံသူ (သို့) အဖွဲ့ဝင်	ပြင်ပမှပယ်ထု ထောက်ပံ့ မလဲ	
အထပ်မြင့်အထက်အထိ	၀	ရွာတွင်းလမ်းပြု ပြန်ခြင်း	<input checked="" type="checkbox"/> မ <input checked="" type="checkbox"/> ကျား	ကျေးရွာစီအောက် ကော်မတီ	လူထု စာတိုပြုစီမံ ကိန်း
	၂	ရေစိုက် ရေပိုက် အဖွဲ့ဝင် ဝန်ထမ်းခြင်း	<input checked="" type="checkbox"/> မ <input checked="" type="checkbox"/> ကျား	ကျေးရွာစီအောက် ကော်မတီ	လူထု စာတိုပြု စီမံကိန်း
	၃		<input type="checkbox"/> မ <input type="checkbox"/> ကျား		
	၄		<input type="checkbox"/> မ <input type="checkbox"/> ကျား		
	၅		<input type="checkbox"/> မ <input type="checkbox"/> ကျား		
အထောက်အပံ့ပေးရေးအဖွဲ့	၀	ရေစိုက်အဖွဲ့ ဝန်ထမ်း အဖွဲ့အစည်း	<input checked="" type="checkbox"/> မ <input checked="" type="checkbox"/> ကျား	ကျေးရွာစီအောက် ကော်မတီ	လူထု စာတိုပြု စီမံကိန်း
	၂		<input type="checkbox"/> မ <input type="checkbox"/> ကျား		
	၃		<input type="checkbox"/> မ <input type="checkbox"/> ကျား		
	၄		<input type="checkbox"/> မ <input type="checkbox"/> ကျား		
	၅		<input type="checkbox"/> မ <input type="checkbox"/> ကျား		
ကျွန်းမရေနှင့် အာဟာရ	၀	ဆေးရမ်းခွက် အောက်လွှတ်ခြင်း	<input checked="" type="checkbox"/> မ <input checked="" type="checkbox"/> ကျား	ကျေးရွာစီအောက် ကော်မတီ	လူထု စာတိုပြု စီမံကိန်း
	၂		<input type="checkbox"/> မ <input type="checkbox"/> ကျား		
	၃		<input type="checkbox"/> မ <input type="checkbox"/> ကျား		
	၄		<input type="checkbox"/> မ <input type="checkbox"/> ကျား		
	၅		<input type="checkbox"/> မ <input type="checkbox"/> ကျား		
အခြား	၀		<input type="checkbox"/> မ <input type="checkbox"/> ကျား		
	၂		<input type="checkbox"/> မ <input type="checkbox"/> ကျား		
	၃		<input type="checkbox"/> မ <input type="checkbox"/> ကျား		



ဘာသာကျမ်းကျေးရွာ၊ ဧကရာဇ်ကျမ်း 326 စု

၄		<input type="checkbox"/> မ <input type="checkbox"/> ကျား			
၅		<input type="checkbox"/> မ <input type="checkbox"/> ကျား			
အခြား	၁	မိ. တက်တိုင် တိုး ရှဲ့	<input checked="" type="checkbox"/> မ <input type="checkbox"/> ကျား	ကျေး. ရွာစိကောက် ကော်မတီ	ရဲ့အု မဟိမ္မိ စိမ့်ကိန်း
	၂	ကျေး. လက်ရွေး တည်ဆောက်ခြင်း	<input checked="" type="checkbox"/> မ <input type="checkbox"/> ကျား	ကျေး. ဇွာစိကောက် ကော်မတီ	ရဲ့အု မဟိမ္မိ စိမ့်ကိန်း
	၃		<input type="checkbox"/> မ <input type="checkbox"/> ကျား		
	၄		<input type="checkbox"/> မ <input type="checkbox"/> ကျား		
	၅		<input type="checkbox"/> မ <input type="checkbox"/> ကျား		
	၆		<input type="checkbox"/> မ <input type="checkbox"/> ကျား		