

ပြည်ထောင်စုသမ္မတ မြန်မာနိုင်ငံတော် အစိုးရ  
စိုက်ပျိုးရေး၊ မွေးမြူရေးနှင့် ဆည်မြောင်းဝန်ကြီးဌာန  
ကျေးလက်ဒေသဖွံ့ဖြိုးတိုးတက်ရေးဦးစီးဌာန  
ပျော်ဘွယ်မြို့နယ်



လူထုဗဟိုပြုစီမံကိန်း  
National Community Driven Development Project  
(NCDDP)



ကျေးရွာဖွံ့ဖြိုးရေးအစီအစဉ်  
Village Development Plan (VDP)  
သာယာအေး ကျေးရွာ၊ ယင်းတော်မြို့မကျေးရွာအုပ်စု

၂၀၁၇ခုနှစ်

ပျော်ဘွယ်မြို့



မာတိကာ

- ၁။ မြို့နယ်မြေပုံ
- ၂။ ကျေးရွာမြေပုံ(တည်နေရာ)
- ၃။ အုပ်စုတွင်ပါဝင်သောကျေးရွာများစာရင်း
- ၄။ ကျေးရွာအခြေခံအချက်အလက်များ (ကျေးရွာသမိုင်းကြောင်း)
- ၅။ လူထုပူးပေါင်းပါဝင်သော လူမှုဆန်းစစ်ခြင်းနှင့် အကဲဖြတ်ခြင်းလုပ်ငန်းစဉ်(PSA/PRA)အကျဉ်းချုပ်ဇယား
- ၆။ ကျေးရွာဖွံ့ဖြိုးရေးအစီအစဉ်အတွက်အသုံးပြုခဲ့သော PRA tools များနှင့်တစ်ခုချင်းစီအတွက် သုံးသပ် ချက်များ
- ၇။ ကော်မတီဝင်များရွေးချယ်ခြင်းနှင့်ကျေးရွာဖွံ့ဖြိုးရေးအစီအစဉ်ဆောင်ရွက်မှုမှတ်တမ်းခါတ်ပုံများ
- ၈။ ကျေးရွာအချက်အလက် (ပုံစံ-၁)
- ၉။ စီမံကိန်းစက်ဝန်းအချိန်ဇယား (ပုံစံ-၂)
- ၁၀။ ကျေးရွာဖွံ့ဖြိုးရေးဦးစားပေးအစီအစဉ် (ပုံစံ-၃)
- ၁၁။ ကျေးရွာအုပ်စုစီမံကိန်းလုပ်ငန်းခွဲရွေးချယ်ခြင်း (ပုံစံ-၄)
- ၁၂။ အစည်းအဝေးမှတ်တမ်းများ
- ၁၃။ ကဏ္ဍအလိုက်ဦးစားပေးဖွံ့ဖြိုးရေးလုပ်ငန်းစဉ်များ



၁။ ဖျော်သွယ်မြို့နယ် အမြေပုံ

ဖျော်သွယ်မြို့နယ်အခြေပြမြေပုံ

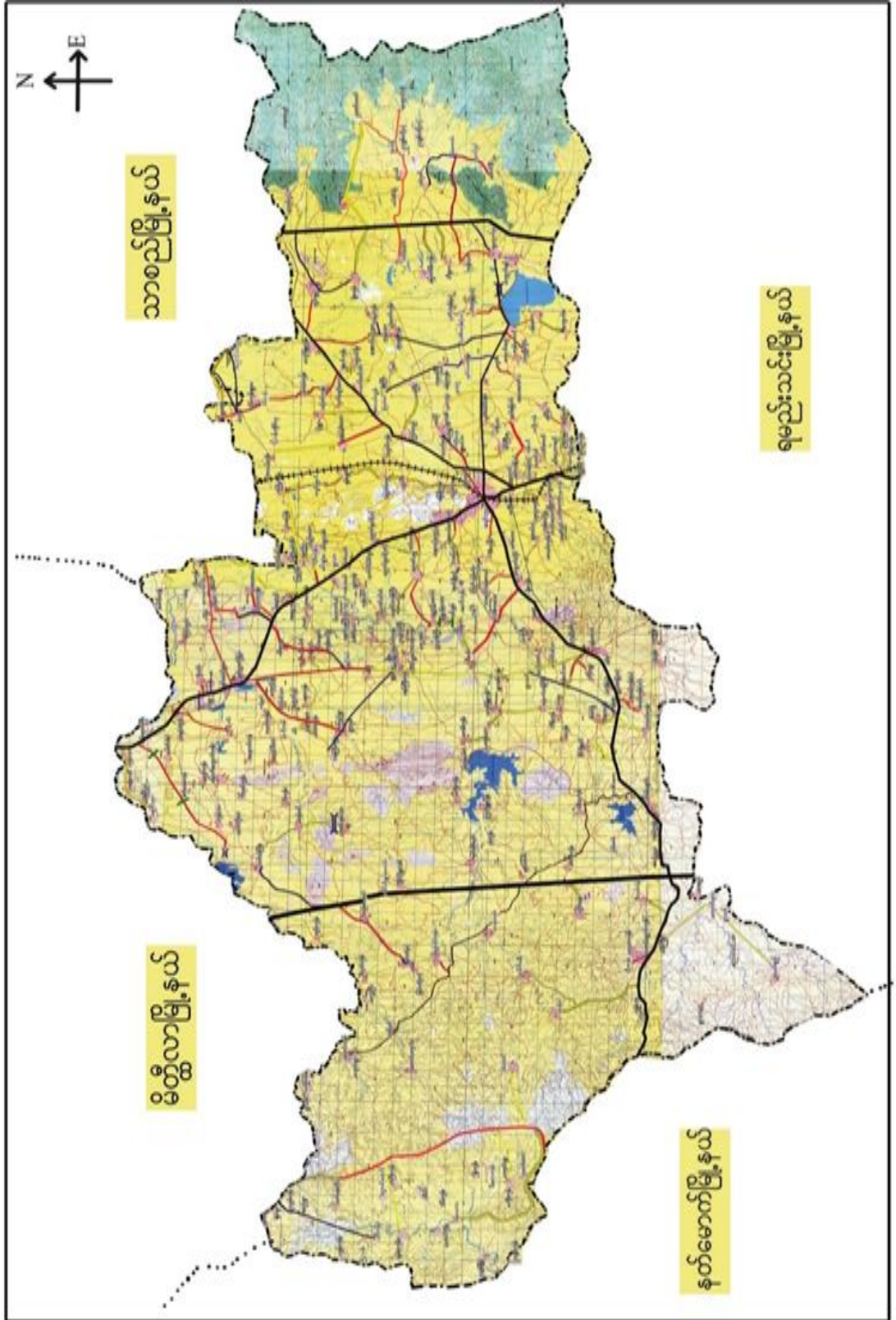





၂။ယင်းတော်မြို့မကျေးရွာအုပ်စု

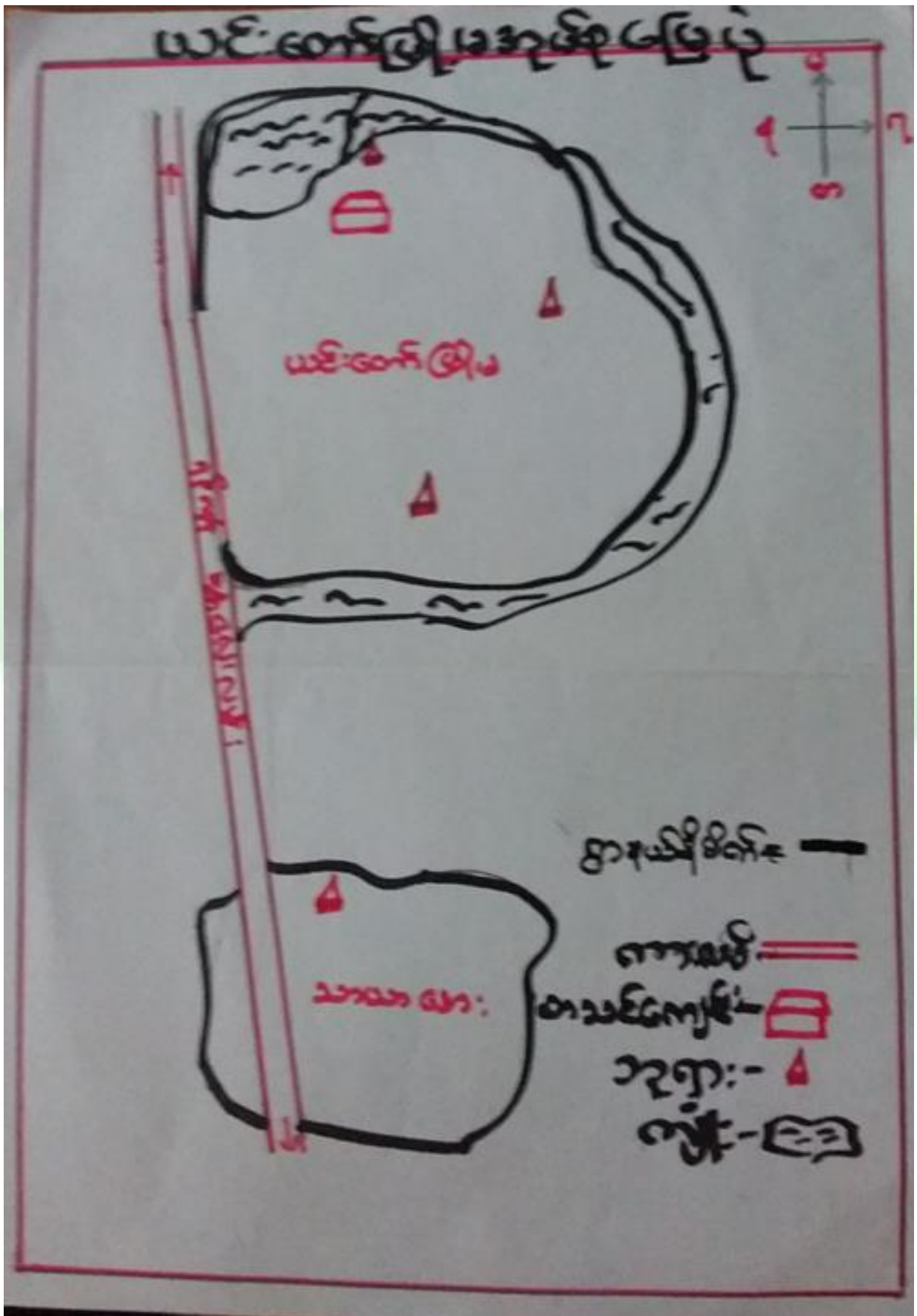





- ထိခိုက်လွယ်သောအုပ်စုများလူဦးရေ ( သက်ကြီး၊ မြေယာမဲ့၊ မသန်စွမ်းအုပ်စုများ)

သက်ကြီး	မြေယာမဲ့	မသန်စွမ်း
ကျား (၁၀)၊မ(၇)	ကျား(-)၊မ(-)	ကျား(-)၊မ(-)

- ကျေးရွာတွင်းရရှိနိုင်သော ဝန်ဆောင်မှုများ ( ကျန်းမာရေးဆေးခန်း ၊ စာသင်ကျောင်း)

ဆေးရုံ/ဆေးခန်း	စာသင်ကျောင်း	စာကြည့်တိုက်	မူကြိုကျောင်း	ဈေး
မရှိ	မရှိ	မရှိ	မရှိ	မရှိ

- ရွာသူရွာသားများ၏ အဓိကစီးပွားရေးလုပ်ငန်း ( စိုက်ပျိုးမွေးမြူရေး၊ အခြားသီးနှံများ)

မွေးမြူရေး		စိုက်ပျိုးရေး		အခြား
နွား၊ဝက်	ကြက်၊ဆိတ်	စပါး	ပြောင်း၊နမ်း	ဆံပင်ရှင်း

- အဓိကရရှိနိုင်သောအရင်းအမြစ်များ

ကျောက်	သဲ	ကျောက်ဆွေး	လှင်းမြေ	အခြား
မရှိ	မရှိ	မရှိ	မရှိ	

- ကျေးရွာနှင့်သက်ဆိုင်သောအခြားအရင်းအမြစ်များ

သောက်သုံးရေရရှိနိုင်မှု	မြေလွတ် မြေရိုင်း	ဆည်ရေသောက်ဖရိယာ	အခြား
ရှိ	ရှိ	ရှိ	





၅။ လူထုပူးပေါင်းပါဝင်သော လူမှုဆန်းစစ်ခြင်းနှင့် အကဲဖြတ်ခြင်းလုပ်ငန်းစဉ်( PSA/ PRA ) အကျဉ်းချုပ်ဇယား

စဉ်	ကရိယာများ (PRA Tools)	ရက် စွဲ	ဦးတည်အုပ်စုနှင့် ရည်ရွယ်ချက်များ	တက်ရောက်သူ			အဓိကဆွေးနွေးချက်များ
				ကျား	မ	ပေါင်း	
၁	ကျေးရွာလူမှုရေး၊ အရင်းအမြစ်ပြမြေပုံ (Social Map/ Resource Map)	၂၃.၁.၂၀၁၇	ရပ်မိရပ်ဖ၊ ကော်မတီဝင်များ၊ ကျေးရွာလူထုများ မြေပုံအားအသုံးပြု၍ ၎င်းတို့၏ အဓိကပြဿနာများ၊ အရင်းအမြစ်များနှင့် အခြေခံအဆောက် အအုံများ၊	၁၀	၅	၁၅	ကျေးရွာလူထု၏ ထင်ရှားသောမြေနေရာ၊အခြေခံ အဆောက်အအုံများ၊တိုင်းရင်းသ ားနှင့် ဘာသာရေး အဖွဲ့အစည်းများ၊မသန်စွမ်းသူရှိ သည့်အိမ်ထောင်စုများ၊အမျိုးသ မီးဦးဆောင်သည့်အိမ်ထောင်စုမ ျား၊လူမှုရေးဆိုင်ရာအချက်အလ က်များ။ ပြဿနာများနှင့် ဖြစ်နိုင်ခြေရှိသောအဆောက်အ အုံဦးသစ်များ
၂	ဥစ္စာနေကြွယ်ဝမှုအ ဆင့်သတ်မှတ်ခြင်း( Wealth Ranking)	၂၃.၁.၂၀၁၇	ကျေးရွာအတွင်းစီးပွ ားရေးအခြေအနေက ွဲခြားသောအုပ်စုများ ကိုစိစစ်ရန် ချမ်းသာ၊ အလယ်အလတ်၊နွမ်း ပါး၊ အလွန်နွမ်းပါးအုပ်စ ုများ	၁၇	၂၀	၃၇	ကျေးရွာအတွင်းရှိအိမ်ထောင်စုမ ျားအားလူမှုစီးပွားအခြေအနေအ လိုက် အုပ်စုများသတ်မှတ်ပေးခြင်း
၃	ကျေးမရေးရာကဏ္ဍ # ၁ ပိုင်ဆိုင်မှုနှင့်ခွဲခြမ်းစိ တ်ဖြာမှု	၂၃.၁.၂၀၁၇	အမျိုးသားနှင့်အမျိုး သမီးများ( အရင်းအ မြစ်ပိုင်ဆိုင်အသုံးချ မှု)	၁၇	၂၀	၃၇	အမျိုးသားနှင့်အမျိုးသမီးများ( အရင်းအမြစ်ပိုင်ဆိုင်အသုံးချမှု၊ ထိန်းချုပ်မှုအားခွဲခြမ်းစိတ်ဖြာခြင် း)။
၄	ရာသီခွင်ပြပြက္ခဒိန် (Seasonal Calendar)	၂၃.၁.၂၀၁၇	ကော်မတီဝင်၊ အမျိုးသမီး၊ အမျိုးသားများ	၁၇	၂၀	၃၇	ကျေးရွာတွင် တစ်နှစ်ပတ်လုံးကွဲပြားခြားနား သောအချိန်အလိုက် ဖြစ်ပျက်ဆောင်ရွက်ခဲ့သည့်ရာ သီဥတု၊ စိုက်ပျိုးသီးနှံများ၊ လယ်ယာလုပ်ငန်းများ၊ နေ့စားလုပ်ငန်းများ၊ မွေးမြူရေးလုပ်ငန်းများ၊ ဝမ်းစာဖူလုံမှု နှင့် ပွဲတော်များ



၅	ကျားမရေးရာ# ၂ ပင့်ကူအိမ် ကွန်ယက် (Spider Web)	၂၃.၁.၂၀၁၇	အမျိုးသားများ နှင့် အမျိုးသမီးများ	၁၇	၂၀	၃၇	ကျေးရွာအတွင်းရှိအမျိုးသမီးများ ၏ အခြေအနေကိုသိရှိစေရန်တန်း တူအခွင့်အရေးရရှိမှု နှင့် မရရှိသည့် အကြောင်းအရင်း၊ ပညာရေးအတွက်ဆုံးဖြတ်ချက်ချ ခြင်း၊ အိမ်မှုကိစ္စဆောင်ရွက်မှု
၆	အဖွဲ့အစည်းချိတ် ဆက်ပုံ- ပင်းပုံစံ(Venn Diagram)	၂၃.၁.၂၀၁၇	ကျေးရွာအုပ် ချုပ်ရေးအဖွဲ့၊ ကျေးရွာစီ/ ထောက်အဖွဲ့	၁၇	၂၀	၃၇	ကျေးရွာတွင်းရှိအဓိကအုပ်စုများ၊ အဖွဲ့အစည်းများတည်ရှိနေမှုကိုသိ ရှိရန်၊ ၎င်းအဖွဲ့ အစည်းများအုပ်စုများ ဆက်စပ်နေမှုပူးပေါင်းဆောင်ရွ က်မှုအားသိရှိနိုင်ရန်၊
၇	ကျေးရွာ၏မျက်မှန်း ချက်(၄)နှစ်စာကျေး ရွာဖွံ့ဖြိုးရေးအစီအ စဉ်	၂၄.၁.၂၀၁၇	အမျိုးသားအုပ်စု၊အ မျိုးသမီးအုပ်စု၊လူင ယ်အုပ်စု၊ ရပ်မိရပ်ဖအုပ်စု	၂၈	၁၆	၄၄	ကျေးရွာသားများ၏ မဲပေးရွေးချယ်ထားသည့် ဖွံ့ဖြိုးတိုးတက်ရေးလုပ်ငန်းစဉ်များ အားဦးစားပေးအလိုက်သတ်မှ တ်ချက်







ကျေးရွာမြေပုံသုံးသပ်ချက်။

အရင်းမြစ်ပြုခြင်း

ဆွေးနွေး၊ ဖြေဆိုခြင်း၊ သုံးသပ်ခြင်း။

- ကျေးရွာသည် တောင် ယာလုပ်ငန်းကို အဓိက လုပ်ကိုင် စေတင် ဖွဲ့စည်းသည့် ကျေးရွာ သည်။
- ကျေးရွာသည် ဆင်းရဲ ၊ ချမ်းသာမပျော် အိမ်ရှေ့ရာ ၊ ခွဲခွာ အစားအသောက် နှင့် သည့်ကို တွေ့ရခြင်း။
- ကျေးရွာ ဖြစ်လာလျှင်သာ များသည့် ကျေးရွာ ဝင် တွေ့ရှိရခြင်း။
- ဆိုလာဇီ၊ (သို့) လှောင်ခဲမီး ကို ရရှိလျှင် ဖြစ်။
- စိုက်ပျိုးရေး၊ နည်းပညာရေး များ ရရှိ လျှင် ဖြစ်။
- ကျေးရွာ၊ ဝင် / မိုက်သွယ်တန်း ရရှိလျှင် ဖြစ်။
- ကျေးရွာ၊ လမ်းကို ရောက်စေရလျှင် အဖွင့် ပြုလုပ်ပေးလျှင် ဖြစ်။





ကျေးရွာအရင်းအမြစ် ပိုင်ဆိုင်မှုသုံးသပ်ခြင်း။

ပိုင်ဆိုင်မှုများ သယ်ခြင်း

အရင်းမြစ် သုံးစွဲမှု

ကျေးရွာ၊ သာယာခေတ်  
အုပ်စု - ယင်းတော်အိမ်

ဖွဲ့စည်းပုံ - ရေပျက် ၁၅ပင်  
ရက်စွဲ - ၂၇.၃.၂၀၁၇

အမျိုးသား	အမျိုးသမီး	အမျိုးသား၊ အမျိုးသမီး
က	အပ်ချက်ဝက်	၇
		ဆိုင်ကပ်
		ခွား
		ခွားကုဗို
		ဝက်အိုး
		လယ်ယာ





ပိုင်ဆိုင်မှုသုံးသပ်ခြင်း။

ပိုင်ဆိုင်မှု သုံးသပ်ခြင်း

ဆွေးနွေးခြင်း ဌာန ဆန်းစစ်ခြင်း

- အမျိုးသားတို့သည် ထိန်းချုပ်မှု အပိုင်၊ တွင် ပိုင်ဆိုင်မှု၊ ရေသည်ကို တွေ့ရခြင်း
- အမျိုးသမီးတို့သည် ထိန်းချုပ်မှု အပိုင်၊ တွင် အားနည်း ရေသည်ကို တွေ့ရခြင်း
- အမျိုးသား / သမီး သီးသန့် သုံးစွဲ သော အရာနည်း ရေသည်ကို တွေ့ရခြင်း
- အမျိုးသား / သမီး အတူ ပူးပေါင်း သုံးစွဲ သော အရာ များ ရေသည်ကို တွေ့ရခြင်း
- အမျိုးသား / သမီး ထိန်းချုပ်မှု အပိုင်၊ သုံးစွဲမှု အပိုင်၊ တွင် ထိန်းတူညီမျှ ဂြိုဟ် ရေ လျှင် ပိုင်ကောင်း မည်ဖြစ်ကြောင်း ဆွေးနွေးခြင်း



၅။ ကျေးရွာ၏လူမှုစီးပွားအဆင့်သတ်မှတ်ခြင်း။ (Wealth Ranking)

ကျေးရွာ - ဘာသာရေး: ဥဗ္ဗဒါ နန္ဒရယ်ဝယ်၊ ကယား၊  
 ကျေး: ရွာကုမ္ဘဏ် - ယင်း ကော်ဇွန်၊ ပ

အဆင့်	သတ်မှတ်ချက်	အိမ်တော်ရ အရေအတွက်	ရာခိုင်နှုန်း
မြင့်သောသော အုပ်စု	ကား၊ ရွာ / ဝါရိုက်အိမ် / သံဖန်	၉	၁၀%
အသက် အတင်	သုံးအိမ် / ဆိုက်ကား / အိမ်	၁၉	၂၂%
စွမ်းပါး	လက်လှုပ်လက်စား / အိမ် / ယာ / ရွာ / ဆိုက်ကား	၆၅	၅၃%
အပွန် ချမ်းပါး	အနား လှုပ်သား / အိမ် အတင် / ကား မရှိ /	၁၃	၁၅%

အိမ် ၁၆၅ ခုပါရှိ - ၈၆ အိမ်



ဥစ္စာနေကြွယ်ဝမှုသုံးသပ်ချက်။

ဥစ္စာဓာတ် ကြွယ်ဝမှု၊ ရယူသော:

ဆွေးနွေးခြင်း ခြင်း သုံးသပ်ခြင်း:

ဤ ကျေးဇူးတင် ခွင့်ပြုပေးသော အိမ်ခြေ (၄၅) အိမ် ချိ ပါသည်။

ဤ အိမ် ၇ သည် အကြောင်း အချင်း မှာ နေ့စားလုပ်ငန်းများသာ ချိ ချိ နေ့စဉ် ဝင်ငွေ  
ခရိုင် ဝေအကြောင်း ဖြစ်သည်။

ဤ ကျေးဇူးတင် စီမံကိန်းလုပ်ငန်း ဆောင်ရွက် ချိ လာလျှင် ဣစ္စာများအနေဖြင့် လုပ်အား  
များ ၇ ချိကာ ဝင်ငွေ ၇ ချိလာခြင်း။

ဤအခါ တံတား များ ဆောက်လုပ် ပေးလျှင် အချိန်ကုန် သက်သာပြီး ဝင်ငွေ ခြုံငုံပါ  
မည်ဟု ယူဆခြင်း။







**ရာသီခွင်ပြ ပြက္ခဒိန်**

ဆွေးနွေးခြင်းနှင့် ဆန်းစစ်ခြင်း

⇒ ကြံ့ကျော့စွာတွင် ဆံပင်ရှင်း၊ ထရုံယက်၊ အရောင်အဝယ်၊ နှိုက်ပျိုးပေးတို့သာလျှင်ကိုးရာ အထက်မွေးဝမ်းကြောင်းပြု သည်ဟု ယူဆရခြင်း

⇒ ကြံ့ကျော့စွာတွင် နှိုက်ပျိုးပေးလုပ်ငန်းကို အနည်းငယ်သာ ပြုနေသည်ဟု တွေ့ရှိရခြင်း

⇒ တန်ဆောင်မုန်း၊ ဒုတော်၊ အသို ကြံ့ကျော့စွာတွင် နားနေရခြင်း

⇒ အရောင်အဝယ် သည် ရာသီမမွေးလုပ်ကိုင်ဆောင်ရွက် ခိုင်းသောကြောင့် ဝင်ငွေ အခြေတစေ့ ရနေသည်ဟု ယူဆရခြင်း

⇒ ဆံပင်ရှင်း၊ ထရုံယက်၊ အရောင်အဝယ်တို့ကို အစီအစဉ်ကျင့်ရာ ကြံ့လုပ်ငန်းများသည် အမျိုးသား၊ အမျိုးသမီး တန်းတူ ဝင်ငွေရရှိခြင်း





ပင်းပုံစံကိုသုံးပြု၍ အဖွဲ့အစည်းများချိတ်ဆက်မှု

အဖွဲ့အစည်းချိတ်ဆက်မှု (မလားပုံစံ)

ကျေးဇူး - သာယာရေး  
 မကျေးဇူးနှင့်ဆိုင် - သက်တော်မြို့မအစဉ်စု

မြို့နယ် - ဇွဲပယ်  
 ရက်စွဲ - ၂၃.၁.၂၀၁၇

ကျေးဇူးတင်စွာ အဖွဲ့အစည်းချိတ်ဆက်မှု

အချိန် - ၁:၃၀  
 ဒေါ်ရာ - သာယာရေး ဘုန်းကြီးကျောင်း  
 ကျောင်း ဝဗ္ဗာရုံ

ဦးစော၏အဖွဲ့အစည်း - ဦးစိုးစော  
 မိမိ၏အဖွဲ့အစည်း - ကား(၇)၊ မ(၁၉)





# မင်းပျံ

ကျေးဇူး - သာသနာရေး  
 ကျေးဇူး ဂုဏ်ထူး - သင်တန်းပြုမ  
 ကျေးဇူး တွင် နှစ်အဖွဲ့  
 ကျေးဇူး အုပ်ချုပ်ရေး ဖွဲ့ -

ဂုဏ်ထူး ဂုဏ်ထူး -

လူငယ်အဖွဲ့ -

နာရေးကုသီဖွဲ့ -

~~ကျေးဇူး~~ -

နိုင်ငံတော် ဖွဲ့ ဂုဏ်ထူး -  
 ကျေးဇူး နိုင်ငံတော်ရေးအဖွဲ့

ဒေါ်/နာ  
 သာသနာရေးအဖွဲ့ -

ကျေးဇူး ဖွဲ့စည်းပေးခဲ့ပါသည်။

ဂုဏ်ထူး -

လူငယ် -

ကျေးဇူးအဖွဲ့

ကျေးဇူးအဖွဲ့

နိုင်ငံတော် -

ကျေးဇူး

ကျေးဇူးအဖွဲ့

ပြိုင်ဆိုင်ရေးအဖွဲ့ -

ရွတ်တမ်း တင်သူ -

ပြိုင်ဆိုင်မှုအဖွဲ့ - ( ) မ ( )

ကျေးဇူး - အဖွဲ့အစည်းအဖွဲ့

ကျေးဇူး - အဖွဲ့အစည်း



သုံးသပ်ချက်

အဖွဲ့စည်းချိတ်ဆက်ခြင်းဖြင့် ဖြေပုံ (မဇာ ဖွဲ့စည်း)

ဆွေးနွေးခြင်းနှင့် ဆန်းစစ်ခြင်း

⇒ ဤ ဖွဲ့စည်းပုံတွင် ဂုဏ်သိမ်းသည် ဖွဲ့စည်းပုံအတွင်း အဖွဲ့အစည်းများနှင့် ဖွဲ့စည်းရေးတွင် အဓိကဦးဆောင်သည်။

⇒ လူငယ်အဖွဲ့အစည်းများကို အသင်း၊ ရပ်မိရပ်မ များမှာ ဖွဲ့စည်းထားပြီး နာမည်နှင့် အာသာပေးတို့တွင် အဓိကပါဝင်သည်။

⇒ အုပ်ချုပ်ရေးမှ အဖွဲ့သည် မြို့နယ်အုပ်စုများ၊ ရုံး၊ ရဲစခန်း၊ ကျေးလက်ဦးစီးဌာနတို့ကို ဆက်သွယ်ဆောင်ရွက်သည်။

⇒ ကျေးဇူးအတွင်း မှု နိုင်ငံတော်များနှင့် ဆက်သွယ် ဆောင်ရွက်ပြီး အဖွဲ့သည် ကျေးဇူးအတွင်း မှု လူငယ်များနှင့် ဆွဲကြေငြိမ်း စစ်ဆေးခြင်း ဆောင်ရွက်ကြသည်။







ပင် ကို ဒိုက် သုံး သင် ဇွန် (၁၂)

ကျေးဇူး - သာယာစွာ

မြို့နယ် - ပျော်စွယ်

ကျေးဇူး အုပ်စု - ယင်းတော် (မြို့. ၁)

ရက်စွဲ - 23.1.2017

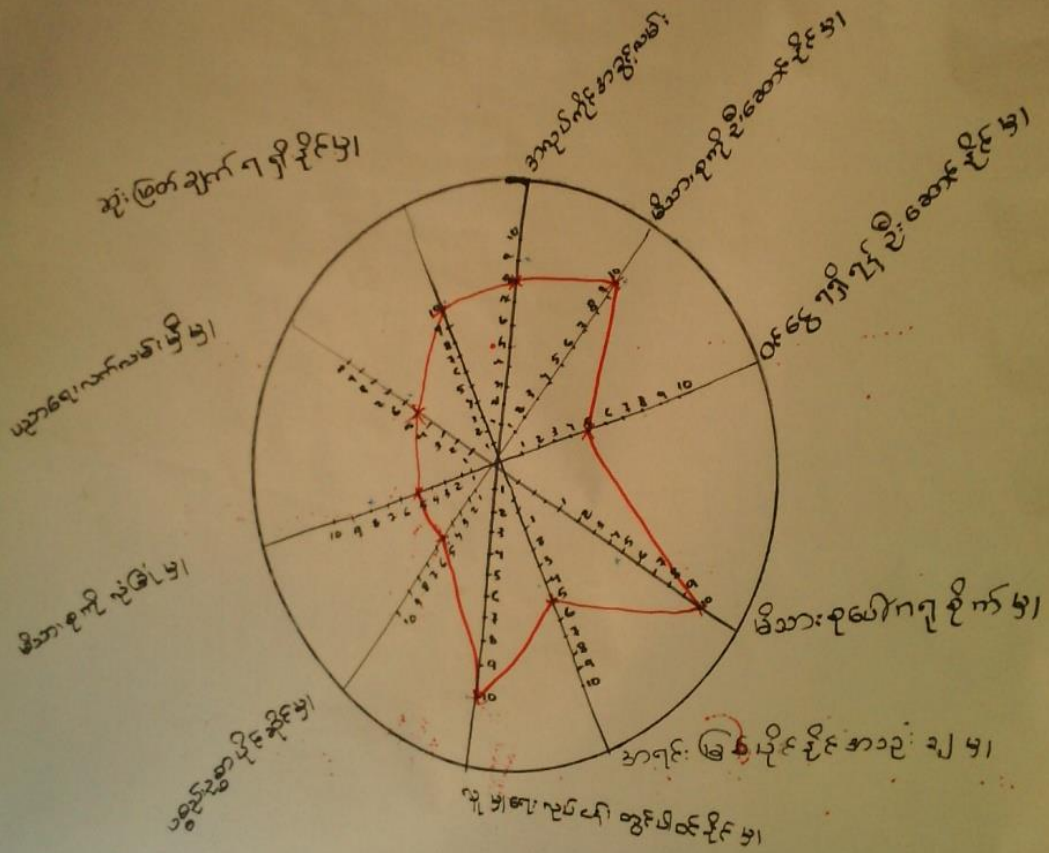

ဦးဆောင် ဆွေးနွေးသူ - ဦးစိုးကျော်  
ပါဝင် ဆွေးနွေးသူ - ၂၀

အချိန် - ၁၅ မိနစ်  
နေရာ - သာယာစွာ အုပ်စု  
ကြီးကျော်



ကျေးဇူး - သာယာရေး: ပင်ကုဒိုက်သုသာန်ခြေ (၁၂) မြို့နယ်-ပျော်စွယ်

ကျေးဇူးအုပ်စု-ယင်းတော်မြို့. ၈

ရက်စွဲ- 23.1.2017

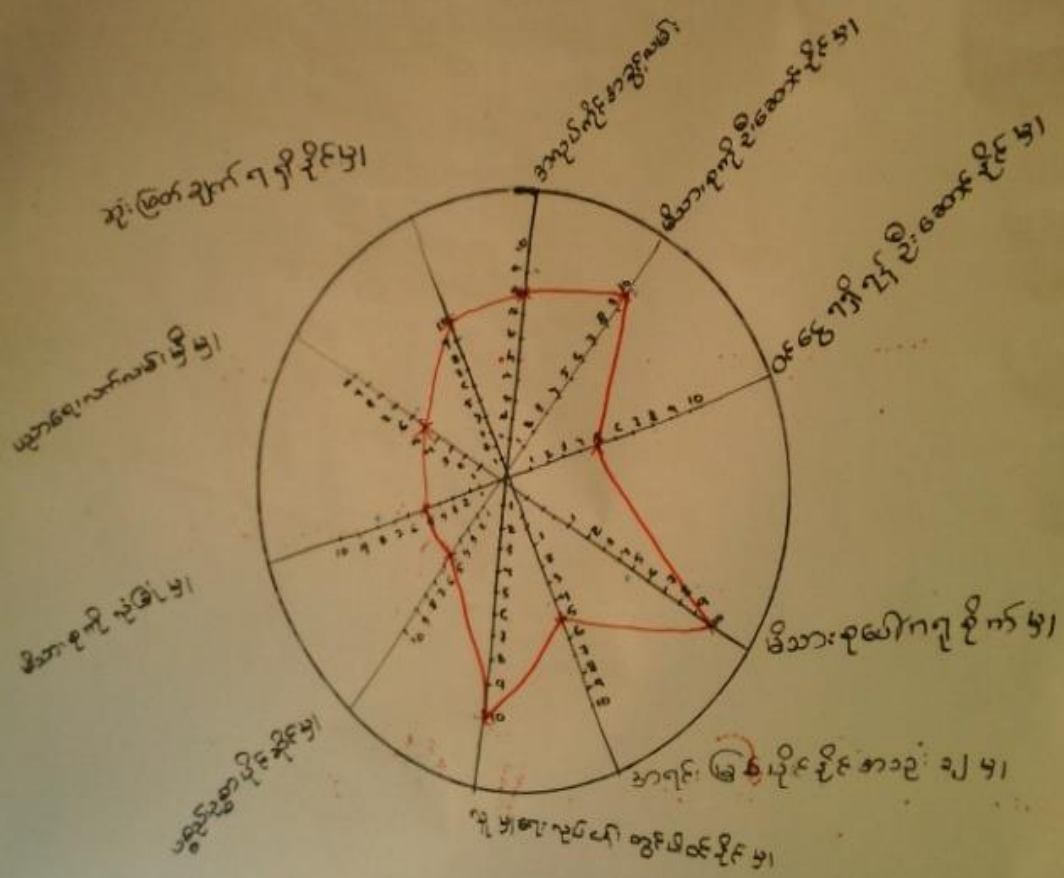

ဦးဆောင် ဆွေးနွေးသူ - ဦးစိုးကျော်  
ပါဝင်ဆွေးနွေးသူ - ၂၀

အစီအစဉ် - သာယာရေး ဘုန်း  
ကြီးကျောင်း



ပင့်ကူအိမ်ကွန်ယက်သုံးသပ်ချက်။

ပင့်ကူအိမ်သုံးသပ်ခြင်း

ဆွေးနွေးခြင်းနှင့် သုံးသပ်ခြင်း

⇒ အမျိုးသမီးတို့ ပါဝင်ခွင့်၊ ဆုံးဖြတ်ပိုင်ခွင့်၊ လုပ်ပိုင်ခွင့် တို့သည် အမျိုးသားများနှင့် တန်းတူ ရှိသည်ဟု ယူဆရခြင်း

⇒ အမျိုးသမီးများသည် အလုပ်အကိုင်အခွင့်လမ်း မှာ အမျိုးသားထက် အနည်းစွာ လျော့နည်းနေခြင်းကြောင့် သုံးသပ်ယူဆရခြင်း

⇒ အလုပ်အကိုင်အခွင့်လမ်း ရရှိသောကြောင့် အမျိုးသမီးတို့သည် ထိခိုက်ခြင်း

⇒ လူမှုရေးလုပ်ငန်းတွင်လည်း အမျိုးသမီးများသည် အမျိုးသားနှင့်တူပါဝင်ဆောင်ရွက်ခြင်း

⇒ ကျင့်သို့ လုပ်ကိုင်ဆောင်ရွက်နိုင်ခြင်း မှာ အမျိုးသမီးတို့၏ ပညာရေးလမ်းလမ်းမှီ မှာ သည် အမျိုးသားများထက် တစ်တူ (သို့) သာနေသောကြောင့် ယူဆရခြင်း







အမည်	အဘယကြောင့်	အကြောင်း	အခြားအချက်
၁	အမည်	အဘယကြောင့်	အခြားအချက်
၂	အမည်	အဘယကြောင့်	အခြားအချက်
၃	အမည်	အဘယကြောင့်	အခြားအချက်
၄	အမည်	အဘယကြောင့်	အခြားအချက်
၅	အမည်	အဘယကြောင့်	အခြားအချက်
၆	အမည်	အဘယကြောင့်	အခြားအချက်
၇	အမည်	အဘယကြောင့်	အခြားအချက်
၈	အမည်	အဘယကြောင့်	အခြားအချက်
၉	အမည်	အဘယကြောင့်	အခြားအချက်
၁၀	အမည်	အဘယကြောင့်	အခြားအချက်





ကျေးဇူး - သာယာစွာ  
 စာအုပ် - ယင်း စက်ဖြို. မ

မြို့. ရန် - မျက်စိ  
 ၇၇၅-၂၃. ၁.၂၀၁၇

စဉ်	ဖွဲ့ဖြို: ရေးလုပ်ငန်း မဟာ	အဆို ပြုသူ	မိလေအ စွက်
၁။	လျှင်စစ် / လက်:	ကျား + မ	၁၅၀
၂။	ရေ ဆို ဖြော:	ကျား + မ	၁၀၀
၃။	ဝေဘက် ရေသန့်.	ကျား + မ	၇၀
၄။	မုန့်ဖြို ( ကိုယ်ထူ ကိုယ်ထ )	ကျား + မ	၃၉
၅။	ဆိုလာဖိ:	မ	
၆။	ကွဝင် ဆိုင်: ဘုတ်	မ	





၆။ ကော်မတီဝင်များရွေးချယ်ခြင်းနှင့်ကျေးရွာဖွံ့ဖြိုးရေးအစီအစဉ်ဆောင်ရွက်မှုမှတ်တမ်းဓါတ်ပုံများ



ကော်မတီရွေးချယ်ရန် မဲရေတွက်နေစဉ်



စီမံကိန်းမိတ်ဆက်အစည်းအဝေးမှတ်တမ်းဓါတ်ပုံ





အမျိုးသမီးများပင့်ကူအိမ်ကွန်ယက်ရေးဆွဲနေစဉ်မှတ်တမ်းဓာတ်ပုံ



ကျေးရွာဖွံ့ဖြိုးရေးဦးစားပေးမဲပေးရန်တန်းစီနေကြစဉ်



ကျေးရွာလုပ်ငန်းခွဲအတွက်အခက်အခဲများဖော်ထုတ်ဆွေးနွေးစဉ်





၇။ ကော်မတီဝင်များစာရင်း

၇၀၆၂၅/၂၀၁၆

ကော်မတီဝင်များစာရင်း - ယင်းတော်ပြု၊ စာအုပ်ရေး၊ ဘာသာရေး၊ ကျေးဇူး

စဉ်	အမည်	ကျား-မ	ရာထူး
၁	ဦးဘဝင်း	က	ဆေးကု.ဝန်ထမ်း
၂	ဒေါ်ခင်စန်း	မ	"
၃	ဒေါ်အေးအေး	မ	စီတောက် ဥက္ကဋ္ဌ
၄	ဒေါ်အေးအေး (ခ)ဦး	မ	ဝဟ်ဝဟ် ရေး
၅	ဦးဝင်းဦး	က	" (ဥက္ကဋ္ဌ)
၆	ဦးသောင်းဦး	က	ဝဟ်ဝဟ် ရေး
၇	ဦးစင်စင် ဥက္ကဋ္ဌ	က	ဝဟ်ဝဟ် ကို.ဝန်.ရေး
၈	ဒေါ်ခင်စန်း	မ	"
၉	ဒေါ်အေးအေး (ခ)ဦး	မ	"
၁၀	ဒေါ်ခင်စန်း (ခ)ဦး	မ	တရားရေး
၁၁	ဒေါ်အေးအေး (ခ)ဦး	မ	တရားရေး၊ ကို.ဝန်.ရေး
၁၂	ဦးကြည်စိန်	က	"
၁၃	ဦးကျော်စွာ	က	"
၁၄	ဦးကျော်စွာ	က	ဝဟ်ဝဟ် ကို.ဝန်.ရေး
၁၅	ဒေါ်ခင်စင်စင်	မ	"
၁၆	ဦးစင်စင်	က	စီတောက် ဥက္ကဋ္ဌ
၁၇			
၁၈			
၁၉			
၂၀			
၂၁			
၂၂			
၂၃			
၂၄			
၂၅			

စုစုပေါင်း ( ၁၆ ) ယောက်    ကျား ( ၉ ) ယောက် + မ ( ၇ ) ယောက်

ကျေးဇူးရှာအုပ်စုစီမံကိန်းအထောက်အကူပြုကော်မတီ

.....ဦးကျော်စွာ.....    ကျေးဇူးရှာအုပ်စုစီမံကိန်းအထောက်အကူပြုကော်မတီ၊ ဥက္ကဋ္ဌ

.....ဒေါ်ခင်စင်စင်.....    ကျေးဇူးရှာအုပ်စုစီမံကိန်းအထောက်အကူပြုကော်မတီ၊ ဥက္ကဋ္ဌ

.....ဦးကျော်စွာ.....    ကျေးဇူးရှာအုပ်စုစီမံကိန်းအထောက်အကူပြုကော်မတီ၊ ဘဏ္ဍာရေးဥက္ကဋ္ဌ

မှတ်တမ်းတင်သူ  
အမည်။

ရာထူး။ လူထုစည်းရုံးရေးမှူးရက်စွဲ။ ...../...../.....



၈။ ကျေးရွာအခြေခံအချက်အလက်များ (ပုံစံ-၁)

ပုံစံ - ၈ - ၁ ကျေးရွာအခြေခံအချက်အလက်များ (Form PC 1)

လမ်းညွှန်ချက်။ ကျေးရွာတစ်ရွာသို့ ပထမဆုံးမိတ်ဆက်ရေး သွားရောက်သောအခါ လူထုစည်းရုံးရေးမှူးသည် ကျေးရွာ ခေါင်းဆောင်များအား ကျေးရွာအချက်အလက်များကို မေတ္တာရပ်ခံ၍ တောင်းခံရသည်။ ဤအချက်အလက်များကို စီမံကိန်း မိတ်ဆက်အစည်းဝေးမတိုင်မီတောင်းခံရမည်။ စီမံကိန်းမိတ်ဆက်အစည်းဝေးတွင် လူထုစည်းရုံးရေးမှူးသည် ဤအချက်အလက် များအား စစ်စေးပြီး မှန်ကန်အောင်ပြုလုပ်ရမည်။ ပြီးနောက်တွင် လူထုစည်းရုံးရေးမှူးမှ သတင်းအချက်အလက်ထံသို့ Tablets မှ တဆင့် ဖြည့်သွင်းရမည်။

ကျေးရွာခေါင်းဆောင် အမည် ဦးလှမင်း၊ ကျေးရွာခေါင်းဆောင်၏ ဖုန်းနံပါတ် ၉၅၂၅၉၄၃၁၅၉၄၊ လူထုစည်းရုံးရေးမှူး၏ အမည် ဦးလှိုင်ကျော်

ပြည်နယ်/တိုင်းဒေသကြီး၊ မြို့နယ်၊ ခရိုင်၊ ကျေးရွာအုပ်စု၊ ကျေးရွာ ဘာသာရေးရေးရာဌာန

က။ လူဦးရေ

လူမျိုးစု	အိမ်ထောင်စုအရေအတွက်	ကိုးကွယ်သည့်ဘာသာ	အိမ်ထောင်စုအရေအတွက်
လူမျိုးစု (၁) မြန်မာ	၈၆	ဘာသာ (၁) ဗုဒ္ဓဘာသာ	၈၆
လူမျိုးစု (၂) -----		ဘာသာ (၂) -----	
လူမျိုးစု (၃) -----		ဘာသာ (၃) -----	
လူမျိုးစုရော -----		ဘာသာရော -----	
အခြား	အရေအတွက်		
မသန်စွမ်းသူများ	၇		
သက်ကြီးရွယ်အိုများ (၆၅ နှစ် နှင့် အထက်)	၁၇		
စစ်ဘေးရှောင်	၁		

	အမျိုးသား (အရေအတွက်)	အမျိုးသမီး (အရေအတွက်)
လူဦးရေ		
လူမျိုးစု (၁)-----	၁၆၀	၁၈၈
လူမျိုးစု (၂)-----		
လူမျိုးစု (၃)-----		
အခြား		
အိမ်ထောင်ဦးစီး	၇၂	၁၄

(ခ) အခြေခံအထောက်အအံ့ အသုံးအဆောင်များ

စာသင်ကျောင်း	အမှတ် ခြံပင်	ကျန်းမာရေး	အမှတ် ခြံပင်	ဘာသာရေး အထောက် အအံ့များ	အမှတ် ခြံပင်



အထက်တန်းကျောင်း	<input type="checkbox"/>	ဆေးရုံ	<input checked="" type="checkbox"/>	စေတီ	<input type="checkbox"/>
အလယ်တန်းကျောင်း	<input type="checkbox"/>	ကျန်းမာရေးဌာန	<input checked="" type="checkbox"/>	ဘုန်းကြီးကျောင်း	<input type="checkbox"/>
မူလတန်းကျောင်း	<input type="checkbox"/>	ကျန်းမာရေးဌာနခွဲ	<input type="checkbox"/>	ဟိန္ဒူဘုရားကျောင်း	<input type="checkbox"/>
မူကြိုကျောင်း	<input type="checkbox"/>	ဆေးပေးစခန်း	<input type="checkbox"/>	ရေဝိယာန်ကျောင်း	<input type="checkbox"/>
အခြား	<input type="checkbox"/>	အခြား	<input type="checkbox"/>	ပုလဲ	<input type="checkbox"/>
				အခြား	<input type="checkbox"/>
မှတ်ချက်		မှတ်ချက်		မှတ်ချက်	

(ဂ) ကျွမ်းကျင်သူများမှတ်တမ်း (ကျေးရွာတွင်နေထိုင်သော သို့မဟုတ် တခြားရွာမှလာရောက်သော ကျွမ်းကျင်သူများ)

(၁) စာသင်ကျောင်း			(၂) ကျန်းမာရေး			(၃) လက်မှုပညာရှင်		
	ရွာတွင်နေထိုင်သူ	အခြားရွာမှလာသူ		ရွာတွင်နေထိုင်သူ	အခြားရွာမှလာသူ		ရွာတွင်နေထိုင်သူ	အခြားရွာမှလာသူ
မူလတန်းပြဆရာ/မ	<input type="checkbox"/>	<input type="checkbox"/>	ဆရာဝန်	<input type="checkbox"/>	<input checked="" type="checkbox"/>	လက်သမား	<input checked="" type="checkbox"/>	<input type="checkbox"/>
အထက်တန်းပြဆရာ/မ	<input type="checkbox"/>	<input type="checkbox"/>	လက်ထောက်ကျန်းမာရေးမှူး	<input type="checkbox"/>	<input type="checkbox"/>	ပန်းရံ	<input checked="" type="checkbox"/>	<input type="checkbox"/>
အလယ်တန်းပြဆရာ/မ	<input type="checkbox"/>	<input type="checkbox"/>	အမျိုးသမီးကျန်းမာရေးဆရာမ	<input type="checkbox"/>	<input type="checkbox"/>	လျှပ်စစ်ကျွမ်းကျင်ပီးသမား	<input checked="" type="checkbox"/>	<input type="checkbox"/>
မူကြိုဆရာ/မ	<input type="checkbox"/>	<input type="checkbox"/>	သားဖွားဆရာမ	<input type="checkbox"/>	<input checked="" type="checkbox"/>	ရေပိုက်သူ့ယသူ	<input type="checkbox"/>	<input type="checkbox"/>
အခြား	<input type="checkbox"/>	<input type="checkbox"/>	ပြည်သူ့ကျန်းမာရေးလုပ်သား	<input type="checkbox"/>	<input checked="" type="checkbox"/>	ကော်ပြင်ဆရာ	<input checked="" type="checkbox"/>	<input type="checkbox"/>
မှတ်ချက်			မှတ်ချက်			မှတ်ချက်		

(ဃ) ကျေးရွာသို့ ရောက်ရှိနိုင်သည့် လမ်းအခြေအနေ / ကျေးရွာတစ်ရွာသည် ၎င်း၏ ကျေးရွာအုပ်စုနှင့် ဆက်သွယ်ထားသော လမ်းအခြေအနေ (အောက်ပါတို့ကို ဝိုင်းပါ)

ကျောက်ကြမ်းလမ်း      ကံစွာရာလမ်း      ကွန်ကရစ်လမ်း      မော်တော်ဆိုင်ကယ်လမ်း  
 ကျောက်ခင်းလမ်း      မြေသားလမ်း      လူသွားလမ်း      အခြား \_\_\_\_\_

(င) ကျေးရွာဖွံ့ဖြိုးမှုစီမံချက်

- (၁) လူထုပဏာမပြုစီမံကိန်းမစတင်မီ ဤကျေးရွာတွင်ကျေးရွာဖွံ့ဖြိုးမှု စီမံချက်ရှိခဲ့ပါသလား? ဝိုင်းပါ  
 ရှိပါသည်/မရှိပါ/မသိပါ
- (၂) ရှိခဲ့ပါလျှင် ဤစီမံချက်ကို မည်သည့် ခုနှစ်တွင်ပြင်ဆင်ခဲ့ပါသနည်း? နှစ်-----/မသိပါ
- (၃) ဤစီမံချက်ကို မြို့နယ်မှအတည်ပြုခဲ့ပါသလား? ပြုခဲ့ပါသည်/မပြုခဲ့ပါ /မသိပါ

(စ) ခရီးအကွာအဝေး

- (၁) ဤကျေးရွာ၏ဗဟိုမှ ၎င်းကျေးရွာအုပ်စု၏ဗဟိုအထိ ခရီးခိုင်းမည်မျှကွာဝေးသနည်း? ခိုင်း-----/မသိပါ
- (၂) ဤကျေးရွာမှ ၎င်းကျေးရွာအုပ်စု၏ဗဟိုအထိ သွားလာရာတွင်ကြာမြင့်သည့်အချိန် ၁၀ မိနစ်

မြောက်သို့ ရာသီတွင်ကြာချိန် ----- ၁၀ မိနစ် ----- ထော်လာဂျီ/မော်တော်ဆိုင်ကယ်/ခြေလျင်/လား/မော်တော်ဘုတ်/  
 အခြား -----

နီးရာသီတွင်ကြာချိန် ----- ၁၀ မိနစ် ----- ထော်လာဂျီ/မော်တော်ဆိုင်ကယ်/ခြေလျင်/လား/မော်တော်ဘုတ်/  
 အခြား -----





(ဆ) ပတ်ဝန်းကျင်ဆိုင်ရာ သဘာဝဘေးအန္တရာယ်

ဤကျေးရွာတွင် ရေကြီးခြင်းကိုသို့ သဘာဝဘေးအန္တရာယ်ကျရောက်ဖွဲ့ခြင်း ရှိပါသလား။

မရှိပါ

ရှိပါသည်

ရှိလျှင်ဖော်ပြပါ။

ရေကြီးခြင်းအန္တရာယ် ၁၂ တစ်ခွက်

(ဇ) ကျေးရွာတွင် ဖွဲ့စည်းထားသော အဖွဲ့အစည်းများ

လူထုဝေဟင်္ဂါပြင်ဆင်မှုစီမံကိန်းမကိုင်မီ ဤကျေးရွာတွင် ကျေးရွာဖွံ့ဖြိုးရေးအတွက် အစိုးရ (သို့) ရွာသားများကိုယ်တိုင်(သို့) စီမံကိန်းတစ်ခုခုမှ ဖွဲ့စည်းထားသည့် အဖွဲ့အစည်းများရှိပါသလား။

(၁) မြေအောက်ရေစန့်စင်ရေးအဖွဲ့

(၂) မြေအောက်ရေစန့်စင်ရေးအဖွဲ့

(ဈ) အထွေထွေအုပ်ချုပ်ရေး ဦးစီးဌာန (GAD) မှ မှတ်တမ်းတင်ထားခြင်း

ဤကျေးရွာသည် အထွေထွေအုပ်ချုပ်ရေး ဦးစီးဌာန (GAD) မှ မှတ်တမ်းတင်ထားမှု ရှိပါသလား။

မရှိပါ

ရှိပါသည်

ကျေးရွာခေါင်းဆောင်

အမည် - ဦးလှထွန်း

လက်မှတ် - [Signature] နေ့စွဲ 23.1.2017

လူထုစည်းရုံးရေးမှူး

အမည် - ဦးစိုးဝင်း

လက်မှတ် - [Signature] နေ့စွဲ 23.1.2017



၉။ ပုံစံ ၈-၂။ စီမံကိန်းစက်ဝန်းအချိန်ဇယား

ပုံစံ - ၈ - ၂ - စီမံကိန်းစက်ဝန်းအချိန်ဇယား (PC 2)

လမ်းညွှန်ချက်၊ သက်ဆိုင်ရာလူထုစည်းရုံးရေးမျိုး/လက်ထောက်နည်းပညာမျိုးများမှ စီမံကိန်းစက်ဝန်းအဆင့်တစ်ခုစီပြီးစီးတိုင်း ကျေးရွာအုပ်စုအတွက် ဤပုံစံကို ပြည့်စွက်ရမည်။

စည်းရုံးရေးမျိုး/ဝန်ထမ်း အမည် ဦး ဖိုးဝင်း

နေ့စွဲ ၂၃.၁.၂၀၁၇ စက်ဝန်းအားအမှတ်ဖြစ်ပါ ၂၄ စက်ဝန်း(၁)  စက်ဝန်း(၂)  စက်ဝန်း(၃)  စက်ဝန်း (၄)

ပြည်နယ်/တိုင်း မန္တလေး မြို့နယ် ပျော် ဘွဲ့သံ ကျေးရွာအုပ်စု ယင်းကော်မတီ/၂၂ ကျေးရွာ သာယာဒေသ

စီမံကိန်းစက်ဝန်းအဆင့်များ	နေ့စွဲ		အစည်းအဝေးတွင်တက်ရောက်သူအရေအတွက်			
	စတင်သည့်နေ့	ပြီးဆုံးသည့်နေ့	အမျိုးသားအရေအတွက်	အမျိုးသမီးအရေအတွက်	အိမ်ထောင်စုအရေအတွက်	လူမျိုးစုတက်ရောက်သူအရေအတွက်နှင့် လူမျိုးစုအမည်
၁။ ကျေးရွာစီမံကိန်း မိတ်ဆက်အစည်းအဝေး	၂၃.၁.၂၀၁၇	၂၃.၁.၂၀၁၇	၃၂	၁၇	၃၉	မမာ   ၃၉
၂။ ကျေးရွာစွဲမြဲရေး စီမံချက်ရေးဆွဲခြင်းအစည်းအဝေး	၂၄.၁.၂၀၁၇	၂၄.၁.၂၀၁၇	၁၈	၁၇	၃၅	မမာ   ၃၅
၃။ ကျေးရွာအုပ်စု လုပ်ငန်းဆုံးဖြတ်ချက်ချသည့်အစည်းအဝေး	၂၆.၁.၂၀၁၇	၂၆.၁.၂၀၁၇	၆	၆	၁၂	မမာ   ၁၂
၄။ မြို့နယ်အဆင့် စီမံကိန်းရေးဆွဲရေး နှင့် အကောင်အထည်ဖော်ရေးကော်မတီ၏ စီမံကိန်း သုံးသပ်မှုအစည်းအဝေး			မလို	မလို	မလို	မလို
၅။ မြို့နယ် စီမံကိန်းရေးဆွဲရေး နှင့် အကောင်အထည်ဖော်ရေး ကော်မတီ၏ဆုံးဖြတ်ချက်ကို ရွာသို့ အသိပေးအကြောင်းကြားသည့် အစည်းအဝေး						
၆။ စီမံကိန်းလုပ်ငန်းစွဲမြဲစီမံချက်ရေးဆွဲခြင်းအစည်းအဝေး						
၆.၁။ စီမံကိန်းလုပ်ငန်း အကောင်အထည်ဖော်ရေးအစီအစဉ် ရေးဆွဲခြင်း						





၁၀။ ပုံစံ ၈-၃။ ကျေးရွာဖွံ့ဖြိုးရေးဦးစားပေးအစီအစဉ်

ပုံစံ - ၈ - ၃ ကျေးရွာဖွံ့ဖြိုးရေး ဦးစားပေးအစီအစဉ် (Form PC 3)

လမ်းညွှန်ချက်၊ အဆင့်(၃) ကျေးရွာမှိုင်းချက်အစည်းအဝေး ပြီးဆုံးသောအခါ ကျေးရွာစီမံကိန်း အထောက်အကူပြု ကော်မတီသည် လူထုစည်းရုံးရေးမှူးအကူအညီဖြင့် ဤပုံစံကိုပြည့်စုံအောင် ဖြည့်သွင်းရမည်။			
လူထုစည်းရုံးရေးမှူး/ဝန်ထမ်း အမည် <u>ဦး ဖိုးဝေ</u>			
နေ့စွဲ <u>၂၃.၁.၂၀၁၆</u>	စက်ဝန်းအား အမှတ်ခြစ်ပါ (✓)၊ စက်ဝန်း(၀) <input type="checkbox"/> စက်ဝန်း(၂) <input type="checkbox"/> စက်ဝန်း(၃) <input type="checkbox"/> စက်ဝန်း(၄)		
ပြည်နယ်/တိုင်း <u>မန္တလေး</u>	မြို့နယ် <u>ပျော်ဇော</u>	ကျေးရွာအုပ်စု <u>ပာဏိတော်</u>	ကျေးရွာ <u>သာယာသာ</u>
က။ အခက်အခဲအတားအဆီးများအားလုံးနုတ်ခြင်း - ယခုလက်ရှိအခြေအနေတွင် ဤကျေးရွာဖွံ့ဖြိုးတိုးတက်ရေးအတွက် အဓိက အခက်အခဲအတားအဆီးများသည် မည်သည်များဖြစ်ပါသနည်း။ (အမျိုးသား/သမီး အနည်းဆုံးအခက်အခဲ ၅ ခုစီဖော်ပြပါ)			
အမျိုးသား အဖွဲ့မှ တင်ပြသောအခက်အခဲအတားအဆီးများ		အမျိုးသမီး အဖွဲ့မှ တင်ပြသောအခက်အခဲအတားအဆီးများ	
၁	စာသင်ကျောင်း (ပာဏိအနွှေပြည်)	၁	လမ်းပေးဆေးကုရေး ခက်ခဲခြင်း)
၂	မူးယစ်ဆေးကုရေး (မိလားအနွှေပြည်ကန်ရပ်)	၂	ရေမြောက် (ဆွေလွင်တိုက်ကျေးရွာခြေ)
၃	ရေချိတ်ရုံ (ဝယ်ယောက်ရခြင်း)	၃	ကျောင်း (ပာဏိအနွှေပြည် ရှိခြင်း)
၄	လမ်းပေးဆေးကုရေး ခက်ခဲခြင်း)	၄	ယောက်ရေ (ဝယ်ယောက် ရခြင်း)
၅	ရေချိတ်ရုံ (ဆွေလွင်မြစ်အနီး)	၅	ဆီလက် (စာရင်းစာရင်းခံခြင်း)

ခ။ မှိုင်းမှိုင်းခြင်း - နောင်လာမည့် ( ၅ ) နှစ် အတွင်း ကျေးရွာဖွံ့ဖြိုးရေး မှိုင်းမှိုင်းလျာထားချက်များအား တင်ပြပါ။

အမျိုးသားအဖွဲ့မှ တင်ပြသောမှိုင်းမှိုင်းချက်များ	အမျိုးသမီးအဖွဲ့မှ တင်ပြသောမှိုင်းမှိုင်းချက်များ
၁ ကလေးများ ပညာရေးကောင်းမွန်ခြင်း	၁ အလုပ်ကိုင် ခွင့်လမ်း ကောင်း လာခြင်း
၂ ဆေးကုရေးအတွက် အညီအညွတ်ရှိလာခြင်း	၂ ကျန်းမာရေး ကောင်း မွန်လာခြင်း
၃ အချိန်ကုန်၊ ငွေတို့ သက်သာလာခြင်း	၃ ပညာရေး ကောင်း မွန်လာခြင်း
၄ အလုပ်ကိုင် အသွားလာကောင်းမွန်ခြင်း	၄ အချိန်၊ ငွေတို့ သက်သာ ခြင်း
၅ ကျန်းမာရေး ကောင်း လာခြင်း	၅ စာရင်းစာရင်းခံ အဆင်ပြေလာခြင်း

ဂ။ လူထုစီမံကိန်း၏ လာမည့် ( ၄ ) နှစ်အတွက် အကျုံးဝင်သော ဦးစားပေး ဖွံ့ဖြိုးတိုးတက်မှု လုပ်ငန်း အစီအစဉ်များအားဖော်ပြပါ။

အဆင့်	ကျေးရွာအတွက် ဦးစားပေး ဖွံ့ဖြိုးတိုးတက်မှု လုပ်ငန်းစဉ်များ	အဆိုပြုသူ (အမျိုးသား/အမျိုးသမီး/အမျိုးသား+အမျိုးသမီး)	ခန့်မှန်းကုန်ကျ စရိတ်	အကျိုးခံစားခွင့်ရှိသူ ခန့်မှန်းခြေ အရေအတွက်
၁	လမ်းပေးဆေးကုရေး	၈၇၂ + ၁၅	၉၂	၃၄၈
၂				
၃	စာသင် ကျောင်း (ပုဇွန်)	၈၇၂ + ၁၂		၃၇
၄	ယောက်ရေဆေး	၄		၃၄၀
၅	ရေချိတ်ရုံ (ဆွေလွင်/ရေချိတ်)	၄		၃၄၀

ဃ။ လူထုစီမံကိန်း၏ လာမည့် ( ၄ ) နှစ်အတွက် အကျုံးဝင်သော ဦးစားပေး ဖွံ့ဖြိုးတိုးတက်မှု လုပ်ငန်း အစီအစဉ်များအားဖော်ပြပါ။

အဆင့်	ကျေးရွာအတွက် ဦးစားပေး ဖွံ့ဖြိုး	အဆိုပြုသူ (အမျိုးသား/အမျိုးသမီး)	အခန်းကဏ္ဍ





	တိုးတက်မှု လုပ်ငန်းစဉ်များ	အမျိုးသမီးများ/အမျိုးသား+ အမျိုးသမီး)	
၁	လျှပ်စစ်ဓါတ်	ကျား	
၂			
၃			
၄			
၅			

ခေါင်းဆောင်၊ ကျေးရွာစီမံကိန်းအထောက်အကူပြုကော်မတီမှ အတည်ပြုသည်။

အမည် မန္တလေး လက်မှတ် Maw နေ့စွဲ 27.1.2017





၁၂။ အစည်းအဝေးမှတ်တမ်းများ



ကျေးရွာအစည်းအဝေးမှတ်တမ်း

အစည်းအဝေးပြုလုပ်သည့်နေရာ ။ ။ ဘာသာအေး ဘုရားကြီး ကျောင်း၊ ခမ္ဘာချုံ

ကျေးရွာ ။ ။ ဘာသာအေး

ကျေးရွာအုပ်စု ။ ။ ယင်းတော်မြို့၊ မ

အချိန် ။ ။ ၅:၁၅

အစည်းအဝေးအမည် ။ ။ ဒုတိယအကြိမ်အစည်းအဝေး

တက်ရောက်သူဦးရေ ကျား ( ၁၈ )၊ မ ( ၁၇ ) စုစုပေါင်း ( ၃၅ )

အစည်းအဝေးတွင်ဆွေးနွေးသည့်အကြောင်းအရာ။

- ၁။ ပထမဆုံး အကြောင်းအရာများကို ဖြည့်သည့် သို့သော် ဆွေးနွေးခြင်း
- ၂။ လုပ်ငန်းများကို ဦးစားပေး အစဉ်စွဲ အစဉ်အတိုင်း သတ်မှတ်ခြင်း
- ၃။ ဈေးနှုန်း ဖွံ့ဖြိုးရေး အစီအစဉ် ရေးဆွဲခြင်း
- ၄။ သဘာဝပတ်ဝန်းကျင် စောင့်ရှောက်မှုများ၊ တောင်ရွက်လက်ခြင်း
- ၅။ စီမံကိန်း လုပ်ငန်းတွင် အကျိုးဝင် / မဝင် လုပ်ငန်းများကို
- ၆။ ရွက်လက် တွေ့ရှိခြင်း
- ၇။ ဈေးနှုန်း စီမံကိန်း လုပ်ငန်းအတွက် ကော်မတီများ ဖွဲ့စည်းခြင်း
- ၈။ ကော်မတီဖွဲ့စည်းပုံ၊ ငွေ၊ သော့အစ၊ အစဉ်စွဲ အစည်းအဝေး
- ၉။ ကိုယ်တိုင် ပြုလုပ်သော စေ့စပ်အဖွဲ့အစည်း ပြုလုပ်ခြင်း
- ၁၀။ ကိုယ်တိုင် စားသောက် ပြုလုပ်သော စားသောက် အဖွဲ့အစည်း ဖွဲ့စည်းခြင်း





ဆွေးနွေးချက်များ (ပြောသင့်အကြောင်းအရာကိုတွဲမှတ်တမ်းတင်ရန်)

-ကျေးဇူးလူ့စုက စီမံကိန်းလုပ်ငန်းတွင် ရပ်ရွာဖွံ့ဖြိုးရေးအတွက် လုပ်ငန်းများကို တောင်းဆိုကြသည်။

-ဘာသာအေးဇွဲနှင့် ဒေါ်ကလေးမသည် ကျေးဇူးအတွက် ရှိရေအိုး၊ ဖြူစင်ရေး၊ ဖြူလုပ်ပေးရန် တောင်းဆိုသည်။ အဘယ်ကြောင့်ဆိုသော် မိုးရွာသောအခါ ဖြူစင်ရေးပေးပို့ကာ သူတို့ပါ၊ ဝိုင်းတွင်း၊ ရေကန်စွဲ၊ မြေထဲမှ ရေပြန်ထွက်ကာ များစွာဖြစ်ပြီး

-ဘာသာအေးဇွဲနှင့် ဒေါ်ကလေးမသည် စာသင်အောင်၊ ဆေးကုသပေးရန် တောင်းဆိုပါသည်။ အဘယ်ကြောင့်ဆိုသော် ကျောင်းဆင်းသောအခါ ကလေးသည် ယာဉ်အန္တရာယ် ခြင်းဖြစ်ရခြင်း၊ မိဘတို့သည်လည်း ကလေးတို့ကို နှိပ်စက်ခြင်း၊ အခွင့်အလမ်းမရှိခြင်းတို့ကို ဖြောင့်တမ်းပါသည်။



ဆုံးဖြတ်ချက်များ

၁။ ကျေးရွာ အများပြုသစ်၊ တိုက် ဘိုလာ ဦး၊ ရွာလှိုင် ဦး၊ သုတေသန ဦး

ကော်မတီ ဦးစီးသည့်

၂။ ရွာရွာလှူငွေ စာရင်းကော်မတီ ဦးစီးသည့် ကျေးရွာ

ဘဏ်

၃။ ဦးအောင်၊ ဦးစိန်၊ ရွာရွာ/သားစိုက် ဦး စာရင်းကော်မတီ ဦးစီး

အဆိုပြု ရွာရွာ/သားစိုက် ကျေးရွာ ဦးစီးသည့်

၄။ လှိုင်စိန်၊ ဦးစိန်၊ များစွာ ကော်မတီ ဦးစီး အများပြု

ကျေးရွာ ကော်မတီ ဦးစီးသည့် ကျေးရွာ ကော်မတီ ဦးစီးသည့်

၅။ လောင်းရွှေ့ ဦးစီး အများပြုသစ်၊ များစွာ များပြား

ကော်မတီ ဦးစီးသည့် ကျေးရွာ ကော်မတီ ဦးစီးသည့်

မှတ်တမ်းတင်သူ

အမည် ဦးစိုးစော

ရာထူး လူထုအစည်းအရုံး

ရက်စွဲ ၂၄.၁.၂၀၁၇

အတည်ပြုသူ

*[Signature]*

အမည် ဦးစိုးစော

ရာထူး ရာစိန်

ရက်စွဲ ၂၄.၁.၂၀၁၇





၁၃။ ကဏ္ဍအလိုက် အခက်အခဲမှတ်တမ်း

၂၀၂၂ - ၀၁၆/၀၀၇၆၂၆၂၀ - - - - - ကျေးရွာ - ၁၁၁၁၁၁၁၁ - -

နောက်ဆက်တွဲ(၄) ခြားနားသောအပိုင်းများအတွက် ဦးစားပေးဖွဲ့ ဖြိုးရေးလုပ်ငန်းစဉ် အနှစ်ချုပ်

မူရင်းသည်အား VPSIC တွင်ထားရှိရပါမည်အခြားဌာနများနှင့် ညှိနှိုင်းရန်အတွက် မိတ္တူအား TPIC သို့ပို့ရပါမည်။ MIS data အနေဖြင့် သွင်းရန် မလိုအပ်ပါ။

အဆင့်	လုပ်ငန်း	မည်သူဦးစားပေးလဲ	ကျေးရွာမှတာဝန်ခံသူ (သို့) အုပ်စု	ပြင်ပမှမည်သူ ထောက်ပံ့ မလဲ	
အခြေခံအထောက်အပံ့	၀	လက်- ဖြူခြင်း	<input checked="" type="checkbox"/> မ <input checked="" type="checkbox"/> ကျား	ကျေးရွာစီထောက် ကျေးရွာ	လေ့လာဖွဲ့ ဖြူခြင်း
	၂	ဝေသက်ရေသန့် တွင်းတူး	<input checked="" type="checkbox"/> မ <input checked="" type="checkbox"/> ကျား	"	"
	၃	ရှာဆောင် ထိုင်အုတ်	<input checked="" type="checkbox"/> မ <input checked="" type="checkbox"/> ကျား	"	"
	၄		<input type="checkbox"/> မ <input type="checkbox"/> ကျား		
	၅		<input type="checkbox"/> မ <input type="checkbox"/> ကျား		
အသက်သာပေးရေးအဖွဲ့	၀		<input type="checkbox"/> မ <input type="checkbox"/> ကျား		
	၂		<input type="checkbox"/> မ <input type="checkbox"/> ကျား		
	၃		<input type="checkbox"/> မ <input type="checkbox"/> ကျား		
	၄		<input type="checkbox"/> မ <input type="checkbox"/> ကျား		
	၅		<input type="checkbox"/> မ <input type="checkbox"/> ကျား		
ကျန်းမာရေးနှင့် အာဟာရ	၀		<input type="checkbox"/> မ <input type="checkbox"/> ကျား		
	၂		<input type="checkbox"/> မ <input type="checkbox"/> ကျား		
	၃		<input type="checkbox"/> မ <input type="checkbox"/> ကျား		
	၄		<input type="checkbox"/> မ <input type="checkbox"/> ကျား		
	၅		<input type="checkbox"/> မ <input type="checkbox"/> ကျား		
ပညာရေး	၀	ရွှေ့ပြောင်း ဆောင်ရွက်ခြင်း	<input checked="" type="checkbox"/> မ <input type="checkbox"/> ကျား	ကျေးရွာစီထောက် ကျေးရွာ	လေ့လာဖွဲ့ ဖြူခြင်း
	၂		<input type="checkbox"/> မ <input type="checkbox"/> ကျား		
	၃		<input type="checkbox"/> မ <input type="checkbox"/> ကျား		





ပရိယတ္တိတရား၊ မာရ်အာတပတအေးကျေးရွာ

အကြီး	၄		<input type="checkbox"/> မ <input type="checkbox"/> ကျား		
	၅		<input type="checkbox"/> မ <input type="checkbox"/> ကျား		
	၀	လျှောက်စီစဉ်အဖွဲ့ဝင်	<input type="checkbox"/> မ <input checked="" type="checkbox"/> ကျား	ကျေးရွာအထက် ကျေးရွာ	လျှောက်စီစဉ်အဖွဲ့ ဌာန
	၂		<input type="checkbox"/> မ <input type="checkbox"/> ကျား		
	၃		<input type="checkbox"/> မ <input type="checkbox"/> ကျား		
	၄		<input type="checkbox"/> မ <input type="checkbox"/> ကျား		
	၅		<input type="checkbox"/> မ <input type="checkbox"/> ကျား		
	၆		<input type="checkbox"/> မ <input type="checkbox"/> ကျား		
	၇		<input type="checkbox"/> မ <input type="checkbox"/> ကျား		
	၈		<input type="checkbox"/> မ <input type="checkbox"/> ကျား		