

ပြည်ထောင်စုသမ္မတ မြန်မာနိုင်ငံတော် အစိုးရ
စိုက်ပျိုးရေး၊ မွေးမြူရေးနှင့် ဆည်မြောင်းဝန်ကြီးဌာန
ကျေးလက်ဒေသဖွံ့ဖြိုးတိုးတက်ရေး ဦးစီးဌာန
ပျော်ဘွယ်မြို့နယ်



လူထုဗဟိုပြုစီမံကိန်း
National Community Driven Development Project (NCDDP)



ကျေးရွာဖွံ့ဖြိုးရေးအစီအစဉ်
Village Development Plan (VDP)
သာစည်ကျေးရွာ၊ ထရုံကောကျေးရွာအုပ်စု

၂၀၂၀ ခုနှစ်

ပျော်ဘွယ်မြို့



မာတိကာ

- ၁။ မြို့နယ်မြေပုံ
- ၂။ ကျေးရွာမြေပုံ(တည်နေရာ)
- ၃။ အုပ်စုတွင်ပါဝင်သောကျေးရွာများစာရင်း
- ၄။ ကျေးရွာအခြေခံအချက်အလက်များ (ကျေးရွာသမိုင်းကြောင်း)
- ၅။ လူထုပူးပေါင်းပါဝင်သော လူမှုဆန်းစစ်ခြင်းနှင့် အကဲဖြတ်ခြင်းလုပ်ငန်းစဉ်(PSA/PRA)အကျဉ်းချုပ်ဇယား
- ၆။ ကျေးရွာဖွံ့ဖြိုးရေးအစီအစဉ်အတွက်အသုံးပြုခဲ့သော PRA tools များနှင့်တစ်ခုချင်းစီအတွက် သုံးသပ်ချက်များ
- ၇။ ကော်မတီဝင်များရွေးချယ်ခြင်းနှင့်ကျေးရွာဖွံ့ဖြိုးရေးအစီအစဉ်ဆောင်ရွက်မှုမှတ်တမ်းခါတ်ပုံများ
- ၈။ ကျေးရွာအချက်အလက် (ပုံစံ-၁)
- ၉။ စီမံကိန်းစက်ဝန်းအချိန်ဇယား (ပုံစံ-၂)
- ၁၀။ ကျေးရွာဖွံ့ဖြိုးရေးဦးစားပေးအစီအစဉ် (ပုံစံ-၃)
- ၁၁။ အစည်းအဝေးမှတ်တမ်းများ
- ၁၂။ ကဏ္ဍအလိုက်ဦးစားပေးဖွံ့ဖြိုးရေးလုပ်ငန်းစဉ်များ



၁။ ပျော်ဘွယ်မြို့နယ် မြေပုံ

ပျော်ဘွယ်မြို့နယ်အခြေပြမြေပုံ

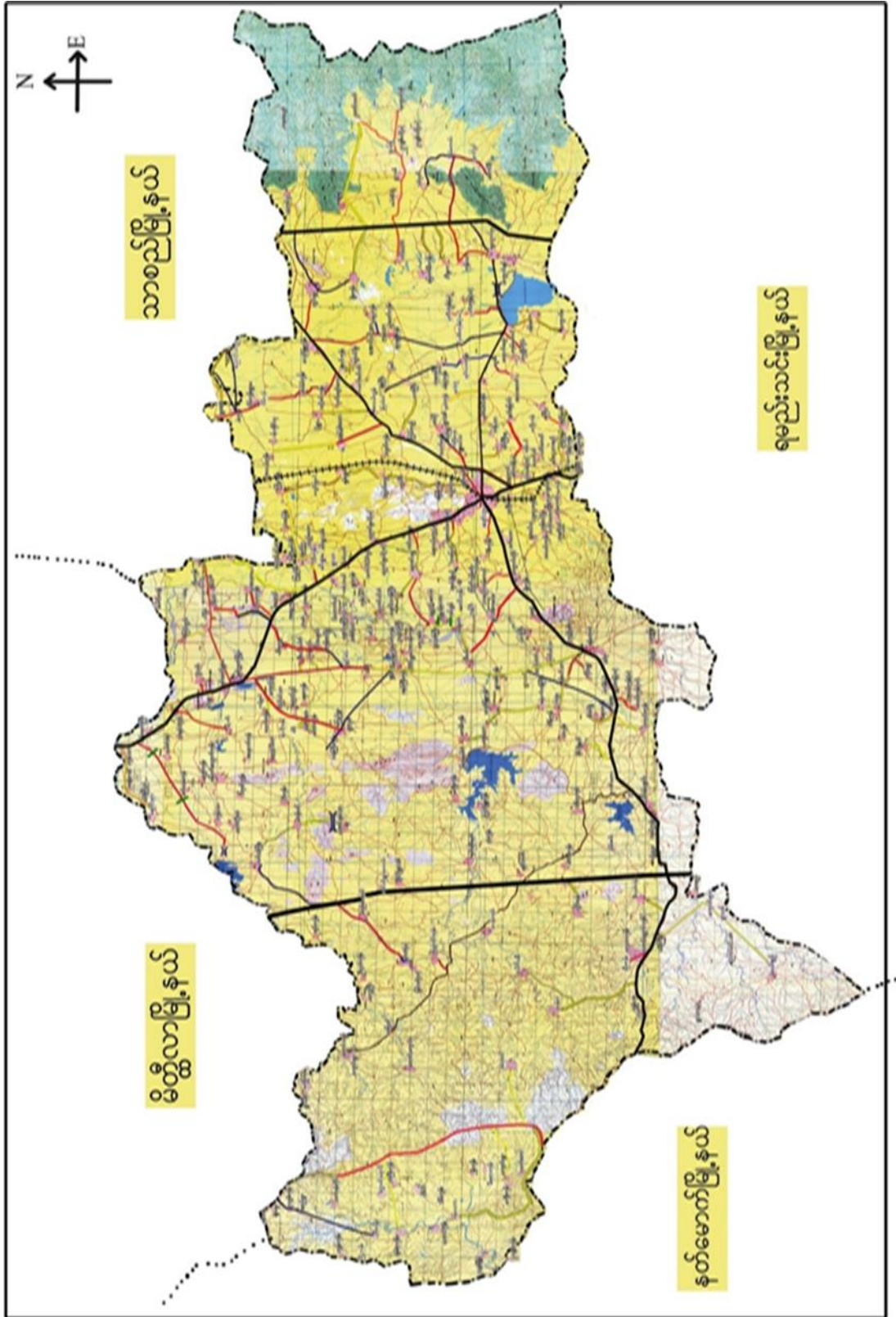



၂။ ထရုံကာကျေးရွာအုပ်စုမြေပုံ





၃။ ကျေးရွာအုပ်စုတွင်ပါဝင်သော ကျေးရွာများ

၁။ ထရဲတာ ၂။ နန်ချွန် ၃။ မောင်းတုန်း ၄။ ရွှေပန်းတော ၅။ သာစည် ၆။ ကန်ဦး ၇။ ကြက်သွန်ခင်း ၈။ ထန်းတပင် ၉။ ရွာသစ် ၁၀။ အုပ်ချုပ်ပင် ၁၁။ သီးပင်

၄။ ကျေးရွာ၏အခြေခံအချက်အလက်များ

ကျေးရွာသမိုင်းအကျဉ်း

သာစည်ကျေးရွာ သမိုင်း

ထရဲတာကျေးရွာအုပ်စုသည် မိမိထောင်စုခေါင်း ၁၁၅၀ ခန့်၊ ဇူနို. ၅၅၀ ခန့်၊ ကျေးရွာခေါင်း (၁၁) ရွာဖြင့် ဖွဲ့စည်းထားပါသည်။ မွန်ဘွယ် ဖြူမြင် မှ အနောက်ဘက် ၅ မိုင်ခန့် ကွာဝေးပြီး သက်ဝယ်ကျေးရွာ အုပ်စုများမှာ အရှေ့ဘက် တွင် သရဲပယ်စုနှင့် အရှေ့ဘက်ဘက်တွင် ဝေင်တောအုပ်စု၊ တောင်ဘက်တွင် ယာဇြီးအုပ်စု၊ အနောက်ဘက်တွင် ရွာထပ်ကုန်းအုပ်စု၊ မြောက်ဘက်တွင် တော တွင်လှအုပ်စု၊ အရှေ့မြောက်ဘက်တွင် တောင်ရွှေအုပ်စု တည်ရှိပါသည်။ ၎င်း ကျေးရွာအုပ်စုများ၏ အလယ်တွင် ထရဲတာကျေးရွာ အုပ်စုတည်ရှိပါသည်။ ထရဲတာကျေးရွာအုပ်စု သာစည်ကျေးရွာသည် ကျေးရွာအုပ်စု၏ အရှေ့ဘက် ဘက်တွင် တည်ရှိပြီး မွန်ဘွယ်၊ ခုတ်မောက်ကား၊ လမ်း၊ မှ သာစည်ကျေးရွာသို့ ၁ မိုင် ၆၀ ခန့် ကွာဝေးပါသည်။ သာစည်ကျေးရွာ၏ သက်တမ်းမှာ ငွေဆို ဆက် ဘိုးဘွားများ၏ ပြောကြားချက်အရ ဒွမ်ပေါင်း (၅၀၀) ကျော်ခန့် ရှိပါသည်။ သာစည်ကျေးရွာ၏ မူလခေါ်ဆိုခဲ့သော အမည်မှာ (တလှိုင်လှ) ဟုခေါ်ပါသည်။ ဒွမ်ပေါင်း (၁၀၀) ခန့် မှစ၍ ရွာ၏အားတွင် မီးဆင်းလျက်ရှိသော ငွေကျောင်း၊ အား အဖွဲ့ဖြူစွာ ကျောင်းရှိရာတို့အား ခေါ်ဆိုခဲ့ပါသည်။ ထန်းတပင်၊ ကြက်သွန်ခင်း၊ ကန်ဦးကျေးရွာများ ပေါ်ပေါက်လာပြီး ရှေးဟောင်းကျောင်း၊ ရိုးရာမကြီးဟု မဆပလ တော်ထိ ခေါ်ဆိုခဲ့သည်။ ၎င်း ဇာန်ပိုင်း မှ သာစည်ကျေးရွာဟု အမည် ပြောင်းခဲ့သည်။ သာစည်ကျေးရွာသည် ဒွမ်ပေါင်း ၅၀၀ ခန့် သက် တမ်းရှိသော်လည်း ယခုအချိန်ထိ ကျေးရွာတွင် မိမိထောင်စုမှာ ၃၄ မိမိ အမျိုးသား၊ ၃၆၆ ဦး အမျိုးသမီး ၃၉၁ ခန့် ရှိတမ်း တေထိုင်ကြသည်။



- ထိခိုက်လွယ်သော အုပ်စုများ လူဦးရေ (သက်ကြီး၊ မြေယာမဲ့၊ မသန်စွမ်းအုပ်စုများ)

သက်ကြီး	မြေယာမဲ့	မသန်စွမ်း
၇၅	-	၁

- ကျေးရွာတွင်းရရှိနိုင်သော ဝန်ဆောင်မှုများ (ကျန်းမာရေးဆေးခန်း၊ စာသင်ကျောင်း)

ဆေးရုံ/ဆေးခန်း	စာသင်ကျောင်း	စာကြည့်တိုက်	မူကြိုကျောင်း	ဈေး
မရှိ	မရှိ	မရှိ	မရှိ	မရှိ

- ရွာသူရွာသားများ၏ အဓိကစီးပွားရေးလုပ်ငန်း (စိုက်ပျိုးမွေးမြူရေး၊ အခြားသီးနှံများ)

မွေးမြူရေး		စိုက်ပျိုးရေး		အခြား
နွား	ဆိတ်	ကြက်သွန်၊ ငရုတ်	နှမ်း	

- အဓိကရရှိနိုင်သော အရင်းအမြစ်များ

ကျောက်	သဲ	ကျောက်ဆွေး	ဂျင်းမြေ	အခြား
မရှိ	ရှိ	မရှိ	မရှိ	

- ကျေးရွာနှင့်သက်ဆိုင်သော အခြားအရင်းအမြစ်များ

သောက်သုံးရေရရှိနိုင်မှု	မြေလွတ် မြေရိုင်း	ဆည်ရေသောက်ဖို့ရိယာ	အခြား
ရှိ	မရှိ	မရှိ	



၅။ လူထုပူးပေါင်းပါဝင်သော လူမှုဆန်းစစ်ခြင်းနှင့် အကဲဖြတ်ခြင်းလုပ်ငန်းစဉ် (PSA/ PRA) အကျဉ်းချုပ်ဇယား

စဉ်	ကရိယာများ (PRA Tools)	ရက်စွဲ	ဦးတည်အုပ်စုနှင့် ရည်ရွယ်ချက်များ	တက်ရောက်သူ			အဓိက ဆွေးနွေးချက်များ
				ကျား	မ	ပေါင်း	
၁	ကျေးရွာလူမှုရေး၊ အရင်းအမြစ်ပြမြေပုံ (Social Map/ Resource Map)	၇.၁၁.၂၀၁၉	ရပ်မိရပ်ဖ၊ ကော်မတီဝင် ၁၁၊ ကျေးရွာလူထုများ မြေပုံအားအသုံးပြု၍ ၄င်းတို့၏ အဓိကပြဿနာများ၊ အရင်းအမြစ်များနှင့် အခြေခံအဆောက် ဆောက်အင်္ဂါများ။	၅	၅	၁၀	ကျေးရွာလူထု၏ ထင်ရှားသောမြေနေရာ၊အခြေခံအ ဆောက်အအုံအမျိုးအစား၊တိုင်းရင်းသားန းနှင့် ဘာသာရေး အဖွဲ့အစည်းများ၊မသန်စွမ်းသူရှိသည် ည့်အိမ်ထောင်စုများ၊အမျိုးသမီးဦးဆောင် သည့်အိမ်ထောင်စုများ၊လူမှုရေးဆိုင် ဆိုင်ရာအချက်အလက်များ။ ပြဿနာများနှင့် ဖြစ်နိုင်ခြေရှိသောအဆောက်အအုံအမျိုးအ စားများ
၂	ဥစ္စာနေကြွယ်ဝမှုအ ဆင့်သတ်မှတ်ခြင်း (Wealth Ranking)	၇.၁၁.၂၀၁၉	ကျေးရွာအတွင်း စီးပွားရေးအခြေအနေအထား ခြားသောအုပ်စုများ များကိုစိစစ်ရန် ချမ်းသာ၊ အလယ်အ လတ်၊နွမ်းပါး၊ အလွန်နွမ်းပါးအုပ်စု ပုံစံများ	၆	၈	၁၄	ကျေးရွာအတွင်းရှိ အိမ်ထောင်စုများအား လူမှုစီးပွားအခြေအနေအလိုက် အုပ်စုများသတ်မှတ်ပေးခြင်း
၃	ကျေးမရေးရာကဏ္ဍ # ၁ ပိုင်ဆိုင်မှုနှင့်ခွဲခြမ်းစိတ် စိတ်ဖြာမှု	၇.၁၁.၂၀၁၉	အမျိုးသားနှင့်အမျိုးသမီး များ (အရင်းအ မြစ်ပိုင်ဆိုင်အသုံးချမှု)	၈	၇	၁၅	အမျိုးသားနှင့်အမျိုးသမီးများ(အ ရင်းအမြစ်ပိုင်ဆိုင်အသုံးချမှု၊ထိန်းချုပ် မှုများ၊အမျိုးသားခွဲခြမ်းစိတ်ဖြာခြင်း)။
၄	ရာသီခွင်ပြပြက္ခဒိန် (Seasonal Calendar)	၇.၁၁.၂၀၁၉	ကော်မတီဝင်၊ အမျိုးသမီး၊ အမျိုးသားများ	၆	၅	၁၁	ကျေးရွာတွင် တစ်နှစ်ပတ်လုံးကွဲပြားခြားနားသော နားသောအချိန်အလိုက် ဖြစ်ပျက်ဆောင်ရွက်ခဲ့သည့်ရာသီဥ သီဥတု၊ စိုက်ပျိုးသီးနှံများ၊ လယ်ယာလုပ်ငန်းများ၊ နေ့စားလုပ်ငန်းများ၊ မွေးမြူရေးလုပ်င ငန်းများ၊ ဝမ်းစာဖူလုံမှု နှင့် ပွဲတော်များ



၅	ကျားမရေးရာ# ၂ ပင့်ကူအိမ် ကွန်ယက် (Spider Web)	၇.၁၁.၂၀၁၉	အမျိုးသားများ နှင့် အမျိုးသမီးများ	၈	၅	၁၃	ကျေးရွာအတွင်းရှိ အမျိုးသမီး များ၏ အခြေအနေကိုသိရှိစေရန် တန်းတူအခွင့်အရေး ရရှိမှု နှင့် မရရှိသည့် အကြောင်းအရင်း၊ ပညာရေးအတွက်ဆုံးဖြတ်ချက်ချခြင်း၊ အိမ်မှုကိစ္စဆောင်ရွက်မှု
၆	အဖွဲ့အစည်းချိတ် ဆက်ပုံ - ဗင်းပုံစံ(Venn Diagram)	၇.၁၁.၂၀၁၉	ကျေးရွာအုပ် ချုပ်ရေးအဖွဲ့၊ ကျေးရွာ စီ/ ထောက်အဖွဲ့	၁၀	၁၅	၂၅	ကျေးရွာအတွင်းရှိ အဓိကအုပ်စုများ၊အဖွဲ့အစည်းများတ တည်ရှိနေမှုကိုသိရှိရန်၊ ၎င်းအဖွဲ့အစည်းများ၊အုပ်စုများဆက်စ စပ်နေမှု၊ပူးပေါင်းဆောင်ရွက်မှုအား မှုအားသိရှိနိုင်ရန်၊
၇	ပြဿနာသစ်ပင် (Problem Tree)	၁၀.၁၂.၂၀၁၇	အမျိုးသားများနှင့် အမျိုးသမီးများ	၁၂	၁၄	၂၆	ကျေးရွာဖွံ့ဖြိုးတိုးတက်မှု နောက်ကျ ခြင်းအကြောင်းသိရှိ နိုင်ရန်
၈	ကျေးရွာ၏ မျော်မှန်းချက် (၄)နှစ်စာ ကျေးရွာဖွံ့ဖြိုး ရေးအစီအစဉ်	၇.၁၁.၂၀၁၉	အမျိုးသားအုပ်စု၊အမျိုး သမီးအုပ်စု၊လူငယ်အ ုပ်စု၊ ရပ်မိရပ်ဖအုပ်စု	၄၃	၃၃	၇၅	ကျေးရွာသားများ၏ မဲပေးရွေးချယ်ထားသည့် ဖွံ့ဖြိုးတိုးတက်ရေးလုပ်ငန်းစဉ်များအာ ဦးစားပေးအလိုက်သတ်မှတ်ချက်



၆။ကျေးရွာဖွံ့ဖြိုးရေးအစီအစဉ်အတွက်အသုံးပြုခဲ့သော PRA Tools များနှင့်တစ်ခုချင်းစီအတွက်သုံးသပ်ချက်များ

၆.၁။ ကျေးရွာ သယ်ယာပို့ဆောင်ရေးမြေပုံ

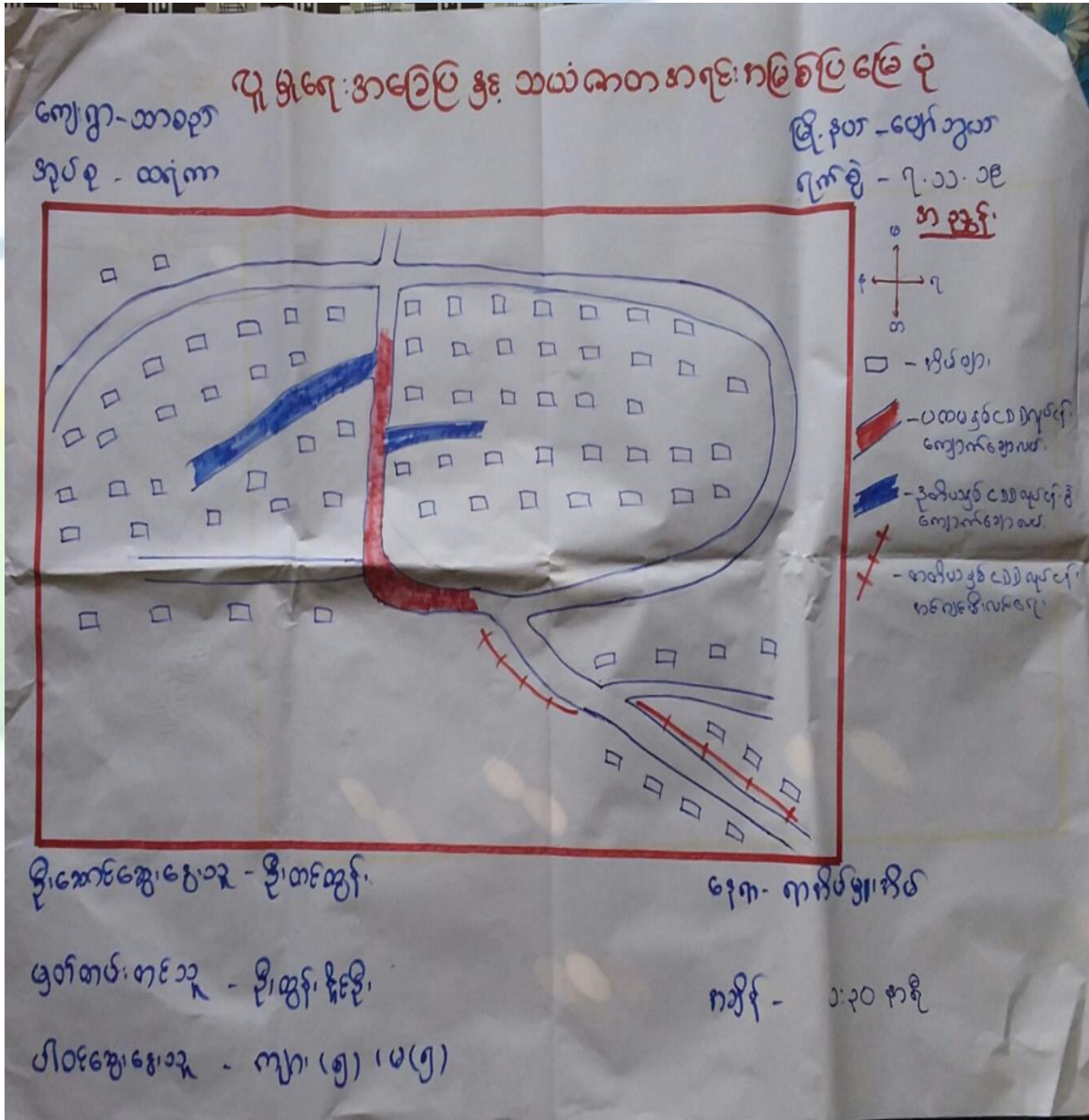

ကျေးရွာမြေပုံသုံးသပ်ချက်။



ကျွန်းကျေးအခြေပြုနှင့် သယ်ယာပို့ဆောင်ရေးအခြေအနေအထား

ဆွေးနွေးခြင်းနှင့် ဆန်းစစ်ခြင်း

- ကယ်ယာများ၊ ဖာတောများကို အဓိ ဖြူ ဖြီး အသက်မွေးဝမ်းကျောင်း ပြုကြသည်။
- ဆောက်သုံး ရေ ရယူ ဖြီး စိုက်ပျိုး မှု နည်းပါးသည်။
- ရေကြီး မှု များ၍ ဖြီး ဆက် သွယ် ရေးလမ်းများ မကောင်းပါ။
- တစ်ရွာလုံး မုန့်ဘာ သာ ကိုးကွပ် ကြာ သည်။

(တိုးတက် ရန် ဖို့ အ ပ် သော အချက်များ)

- * ဆက်သွယ်ရေး ကောင်းမွန် ရန် လမ်း တံတား
- * လျှပ်စစ်ဓါတ် များ ရရှိ ရန်
- * စိုက်ပျိုး ရေး နည်းပညာ များ ရရှိ ရန်
- * များတမ်း မှ အလယ်တန်း ပညာ ရေး စနစ် ဖြစ် ရန်

(ဝေ နွေ တိုး ကျေး လုပ်ငန်း များ ရရှိ ရန်)

- ကြက်၊ ဝက်မွေး မြူရေး
- စား ဆောက် ကုန် ထုတ် လုပ် ခြင်း လုပ်ငန်း
- လက်မှု ပညာ လုပ်ငန်း
- အသေး စား ချေး ဖွဲ့ လုပ်ငန်း



ဝိဒနာ အထူးစာပေပြပွဲ

<p>ကျေးဇူး - သာဓက အုပ်စု - ထပ်ကာ</p> <p>အပြင်အခြား ထူးစွဲများ</p> <p>အမျိုးအစား အုပ်စု ပွဲအမျိုးအစား</p>	<p>အမျိုးအစား + အမျိုးအစား</p> <p>လယ်ယာ နား အပ်ယော ထူး ကား အိမ်ကား</p> <p>ပွဲအမျိုးအစား - ဦးကျော်စွာ၊ ဦး မြတ်မာ၊ တင်အောင် - ဦးကျော်စွာ၊ ဦး ဝင်းကျော်စွာ - ကျား - စ</p>	<p>အမျိုးအစား ပွဲအမျိုးအစား အုပ်စု</p> <p>အမျိုးအစား + အမျိုးအစား</p> <p>လယ်ယာ နား အပ်ယော ထူး ကား အိမ်ကား</p>	<p>အမျိုးအစား + အမျိုးအစား</p> <p>လယ်ယာ နား အပ်ယော ထူး ကား အိမ်ကား</p>
--	--	---	--

ပိုင်ဆိုင်မှုသုံးသပ်ခြင်း။



ပိုင်ဆိုင်မှုများ သတ်ခြင်း

ဆွေးနွေးခြင်း နှင့် ဆုံးဖြတ်ခြင်း

* နွား၊ လျှည်း၊ ကား၊ ဆိုင်ကယ်၊ သစ်တောတို့ကို အမျိုးသားများက သုံးစွဲပြီး အပ်ချုပ်ရန်၊ မီးထင်းတို့ကို အမျိုးသမီးများက သုံးစွဲကြသည်။

* စက်ဘီး၊ ဂျေတွင်း၊ ဂျေဟန်၊ လက်၊ သီးနှံတို့ကို အမျိုးသမီးအမျိုးသားတို့က သုံးစွဲကြသည်။

* သစ်တော၊ ဆိုင်ကယ်၊ ကား၊ ဂျေတွင်း^{စက်ဘီး}၊ နွားလျှည်းတို့ကို အမျိုးသားများက ထိန်းချုပ်ပြီး အပ်ချုပ်ရန်၊ မီးတို့ကို အမျိုးသမီးများက ထိန်းချုပ်သည်။

* သီးနှံ၊ လက်၊ ထင်း၊ ဂျေဟန်၊ နွားတို့ကို အမျိုးသားနှင့် အမျိုးသမီးတို့က ထိန်းချုပ်ကြသည်။

၆.၃။ ကျေးရွာ၏ လူမှုစီးပွားအဆင့်သတ်မှတ်ခြင်း။ (Wealth Ranking)



ဥစ္စာနေကြွယ်ဝမှုလေ့လာ

ကျေးဇူး - သာဓုနှင့် အတိုးပေး - ထင်ရှား

မြို့နယ် - ပျော်သွယ်
ရက်စွဲ - ၇.၁၁.၁၉

အစားအသုံး	အစားအသုံးအမျိုးအမည်	အရက်အရေအတွက်	ရာခိုင်နှုန်း
ချက်သား	ဆိုင်ကိုင်၊ က၊ လတ်၊ ခပ်ကပ်၊ ထွန်ကပ်၊ ဝှက်ခါး	၈	၅.၅၅%
အလတ် အလတ်	ပျဉ်ကောင်းကိုင်၊ သုံး၊ ကို၊ နိုင်ကပ်၊ နိုင်ကပ်၊ လတ် ၅ ကပ်၊ ၃၀ (၁) ဝှက်	၉၈	၆၈.၀၅%
ဥပုပါး	ထင်ရှား၊ ခပ်ကပ်၊ နိုင်ကပ်၊ လက်လှုပ်လက်စား	၃၈	၂၆.၄%
	စုစုပေါင်း	၁၄၄	၁၀၀%

ဦးဆောင်ရေးဦးစီးဌာန - ဦးကျော်သိန်း
 ဖွဲ့စည်းပုံစံ - ဦးထွန်းနိုင်
 ပါဝင်ရေးဦးစီးဌာန - ကျား (၈) (၂) (၈)

ရေးရာ - ကနိတ်ဦး၊ ကို
 ကော်မတီ - ၂:၃၀ ကို

ဥစ္စာနေကြွယ်ဝမှုသုံးသပ်ချက်။



ခန္ဓာဓာတ်ကြွယ်ဝမှုရယူပေး

ဆွေးနွေးခြင်း နှင့် ဆန်းစစ်ခြင်း

- ဈေးတွင် နှစ်ပေါင်းသော အိမ်ထောင်စု (၃၃၉) ဖြစ်
- ဆင်းရဲ နှစ်ပေါင်းသည် အကြောင်းမှာ ဇနီး၊ ကျား၊ လုပ်ငန်းများ၊ သာလုပ်ဆောင်ရသောကြောင့် ကလေးများ အား ကျောင်းမှောင်းခြင်း ဖြစ်
- ဒုတိယ ရေကြီး သောကြောင့် စားဝတ်နေရေး ဒုက္ခရောက်ရခြင်း
- အစီအစဉ် ရေးဆွဲရာတွင် နင်းရဲ နှစ်ပေါင်းသူများ၏ အားလပ်ချိန်တွင် အစီအစဉ် ရေးဆွဲပြီး သူတို့ထံ ပြသော လိုအပ်ချက်များကို အလေးစားစားစား ပေးခြင်း။
- လမ်းဆက်လုပ်ခြင်းလုပ်ငန်း များ သည် လုပ်အားခရရှိပြီး ဝင်ငွေရလာမည်။ စာသင်ကျောင်း၊ ကျောင်း များ၊ စာတတ်လေ့လာခြင်း ကြောင့် ကလေးများ ကျောင်းတက်ရန် အခက်အခဲများ ကျ လာခြင်း ၊ ရေရရှိရေး လုပ်ငန်းများ ကြောင့် ကလေး များ ရေခပ်ရန် အချိန်ပျောက်လွယ်ပြီး စာသင်ကြားရန် အချိန်ပိုမိုရ ခြင်း များ ဖြစ်ပေါ်လာပါသည်။



ရာသီခွင်ပင် ပြက္ခဒိန်

ဆွေးမွေးခြင်းနှင့် ဆန်းစစ်ခြင်း

* ရာသီဥတုမှာ ပူပြင်းခြောက်သွေ့သောရာသီတုဖြစ်ပြီး

ရာသီတုဗိုလ်မုမရှိသဖြင့် ဆီရသည်။

* ဗိုလ်ပျိုးဖေးမှာ - ငရုတ်၊ ပဲတီးစား၊ ခရမ်းချဉ်၊ ဝါ နှင့် ဓာတ်ပုံတို့ကို

ကစားကျစိုက်ပျိုးပြီး စပါးစိုက်ပျိုးပျိုးစေရောင်းလည်း သိရသည်။

* ကျန်းမာရေးမှာ များစွာ နှင့် နှစ်ချောင်းဆိုးရှားသာရှိပြီး ကဒား

ကျန်းမာရေးမရှိစေရောင်း သိရှိရပါသည်။

* ပွဲတော်ကားဖြင့် သင်္ကြံပွဲတော်၊ ဝါဆိုသင်္ကြံကံ၊ မီးထွန်းပွဲတော်၊

နှင့် ကထိန်ပွဲတော်များသည် ပွဲတော်ကြီးများဖြစ်ပြီး ကျန်လများတွင်

ကစားပွဲများသာရှိစေရောင်း သိရသည်။



ဗင်းပုံစံဆန်းအစွဲအဖွဲ့ကစဉ်၊ နှိုက်စက်မှု ကာလေးလအဖွဲ့
 ကျေးဇူး-သာစဉ်
 နှုတ်ခွဲ - ထရုံကာ
 ဖြိုဖျက်-ဖျော်စွာ
 ဖြစ်စဉ် - ၇. ၁၁. ၁၀

ကျေးဇူးကစဉ် နှိုက်စက်မှု ကစဉ် ဖြစ်

ကျေးဇူးကစဉ် နှိုက်စက်မှု ကစဉ် ဖြစ်

- ကာကွယ်မှု
- စာပေကိစ္စ
- စီမံကိန်းကိစ္စ
- ဖြစ်စဉ် ကျေးဇူးကစဉ်
- ဖြစ်စဉ် ကျေးဇူးကစဉ်

- ကျေးဇူးကစဉ် ကိစ္စ
- ဖြစ်စဉ် ကျေးဇူးကစဉ်
- ကျေးဇူးကစဉ်
- န.ဝ.က
- ကျေးဇူးကစဉ်
- E.P.C
- ကျေးဇူးကစဉ်
- န.ဝ.

ကျေးဇူးကစဉ် - ဖြစ်စဉ်

ကျေးဇူးကစဉ် - ဖြစ်စဉ်

ကျေးဇူးကစဉ် - ဖြစ်စဉ်

ကျေးဇူးကစဉ် - ဖြစ်စဉ်

ကျေးဇူးကစဉ် - ဖြစ်စဉ်



မင်းညွှန်အသုံး: မြေကြီးအဖွဲ့အစည်း၊ ချိတ်ဆက်မှုကိ: ဂေ. ဂဟိ
 ကျေးရွာ - သာစဉာ
 ဂုဏ်ထူး - ထင်ရှား
 ဇူလိုင်လ - ၇. ၁၁. ၁၉



ဦးဆောင်အဖွဲ့အစည်း - ဦး တင်အောင်
 ပါဝင်အဖွဲ့အစည်း - ကျား (၇)၊ ဝဲ (၆)
 မှတ်တမ်းတင်သူ - ဦးအောင်နိုင်

နေ့စွဲ - ကလေးစားနေ့
 နာရီ - ၂:၀၀ နာရီ

သုံးသပ်ချက်



ဗင်းပျံ့ကသုံးဖြူ၍ ကဖွဲ့ကစည် ချိတ်ဆက်ဗျာကားလေလာခြင်း

ဆွေဖွေးခြင်း နှင့်ဆန်းစစ်ခြင်း

အုပ်ချုပ်ရေးမှူး၊ မာခီကော၊ ကရံမီးသတ်ကဖွဲ့၊ သို့ကကပ်ကော်ကော်
ကျောင်းကော်မတီ၊ ဂေါပကကဖွဲ့၊ ကမျိုးသားအမျိုးသမီးကဖွဲ့၊
တို့သည် ကျေးဇူးကတွင်း၍ ကဖွဲ့ကစည်များ ဖြစ်သည်။

သ-မ၊ လ-ဝက၊ ပညာရေးမှူးရုံး၊ ခြေစာရင်း၊ မယာက၊
မြန်မာ့ဒီးစားရေးကော်မတီ၊ ဆေးရုံ တို့သည် ကျေးဇူးဖြင့် ပနှင့်
ချိတ်ဆက်ဗျာသော ကဖွဲ့ကစည် ဖြစ်သည်။

လျာထုထုတို့ ဗြူဒီမက်ဂ်သည် စီမံကိန်းဝေဖန်ရေးကော်မတီသည်
နှစ်မှစ၍ ကျေးဇူးနှင့်ချိတ်ဆက်ဗျာကားကောင်းသည်ကို
တွေ့ရသည်။



ပဝေ ကူအိတ်သုံး သတ်ခြင်း

ကျေးဇူး - သာဓဇာ
ဗုဒ္ဓ - ထင်ရှား

ဦးနု - ဝေဟိယ
၇က်ခြေ - ၇.၁၁.၁၉

အမျိုးသမီး

ဝင်ရောက်မှု

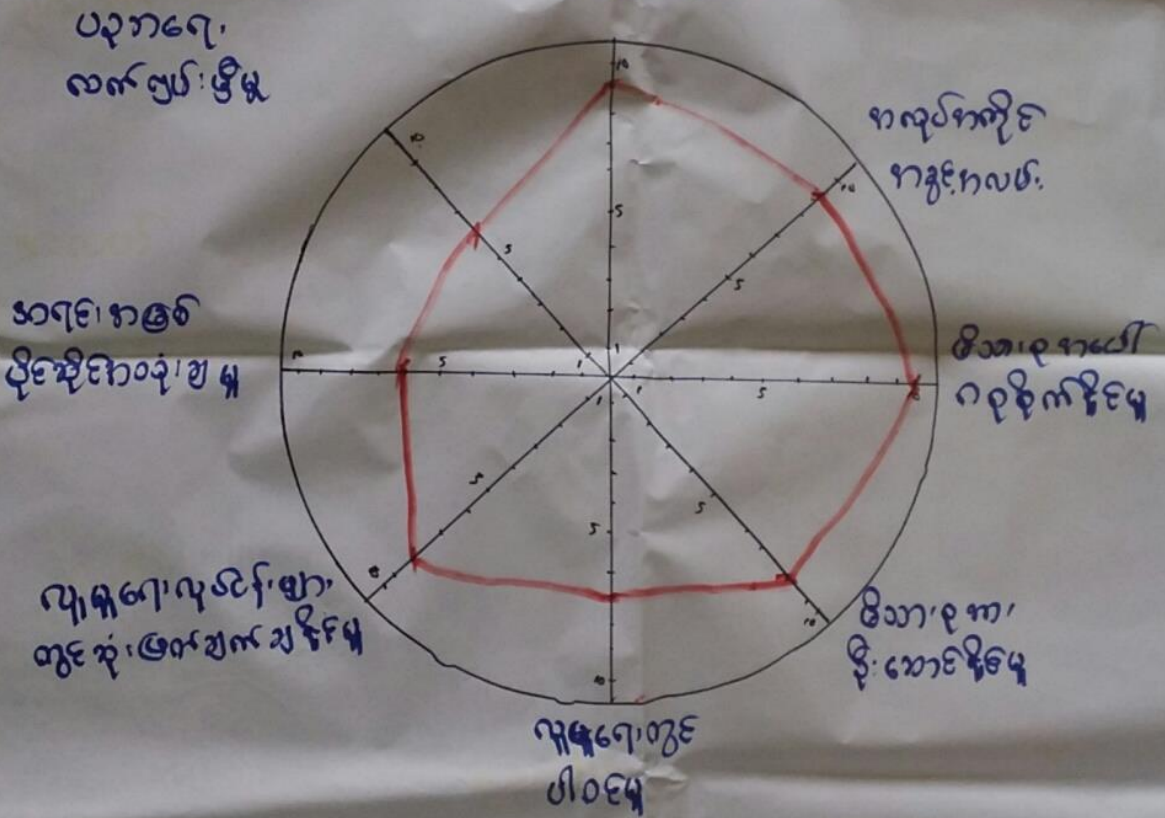

ဦးစောအောင်အောင် - ဒေါ်သန်း

ဒေါ်နု - ကလပ်ကလိုင်

ဒေါ်မာမာ - ဦးစောအောင်အောင်

ကလပ် - ၂:၄၅ နာရီ

ဝေဟိယအောင်အောင် - မ(၁၂)



ပဋိ ကူအိတ်သုံးသပ်ခြင်း

ကျေးဇူး - သာသနာ

ကုတ်စာ - ထင်ရှား

ဗြိ.နှစ်၊ ယောက်ျား

ရက်စွဲ - ၇.၁၁.၁၉

အမျိုးသား၊ အမျိုးသမီး

ဝင်ငွေ ဇယား

ပညာရေး၊
လက်ကိုင်၊ ငွေ

အရင်းနှီးမြှုပ်နှံမှု
ပိုင်ဆိုင်မှု

လူမှုရေး၊ ယုတ်စွမ်း
ကွင်း၊ အခြားအခြေခံ

လူမှုရေးအဖွဲ့အစည်း

ကုန်ပစ္စည်း
ကုန်ပစ္စည်း

အိမ်ထောင်ရေး
ကုန်ပစ္စည်း

အိမ်ထောင်ရေး
အခြေခံ

အိမ်ထောင်ရေး - အိမ်ထောင်ရေး

ကျေးဇူး - ကျေးဇူး

အိမ်ထောင်ရေး - အိမ်ထောင်ရေး

ကျေးဇူး - အိမ်ထောင်ရေး

အိမ်ထောင်ရေး - အိမ်ထောင်ရေး



ပင့်ကူအိမ်ကွန်ယက် သုံးသပ်ချက်။

ပင့်ကူအိမ်သုံးသပ်ခြင်း

ဆွေးနွေးခြင်း နှင့် သတ်မှတ်ခြင်း

* အလုပ်အကိုင် အဖွဲ့ အစည်းရရှိမှု ၊ မိဘားစုဖော်တွင် နှိုးဆော်မှု

မိဘားစုဖော်တွင် ပါဝင်ခြင်းဖြင့် တို့တွင် အမျိုးသမီးများထက် အမျိုးသားများ
ကသာ ချွန်ကြောင်း တွေ့ရသည်။

* လူမှုရေး လုပ်ငန်းတွင် ပါဝင်မှု ၊ ဝင်ရောက်မှု ၊ အစားအသုံးဆိုင်ရာ

အသုံးပြုမှု ၊ မိဘားစုဖော်တွင် ဝင်ရောက်မှု ၊ ပစ္စည်းအသုံးဆိုင်မှု

တို့တွင် အမျိုးသားများထက် အမျိုးသမီးများကသာ ချွန်ကြောင်း
တွေ့ရသည်။

* သူ့ဘာရေး လက်တွေ့ ဖြစ်မှု ၊ လူမှုရေး လုပ်ငန်းတွင် ဆုံးဖြတ်ချက်ချမှု

တို့တွင် အမျိုးသား နှင့် အမျိုးသမီးတို့ ဝင်ရောက်ကြောင်း တွေ့ရသည်။



၆.၇။ ပြဿနာသစ်ပင် (Problem Tree)

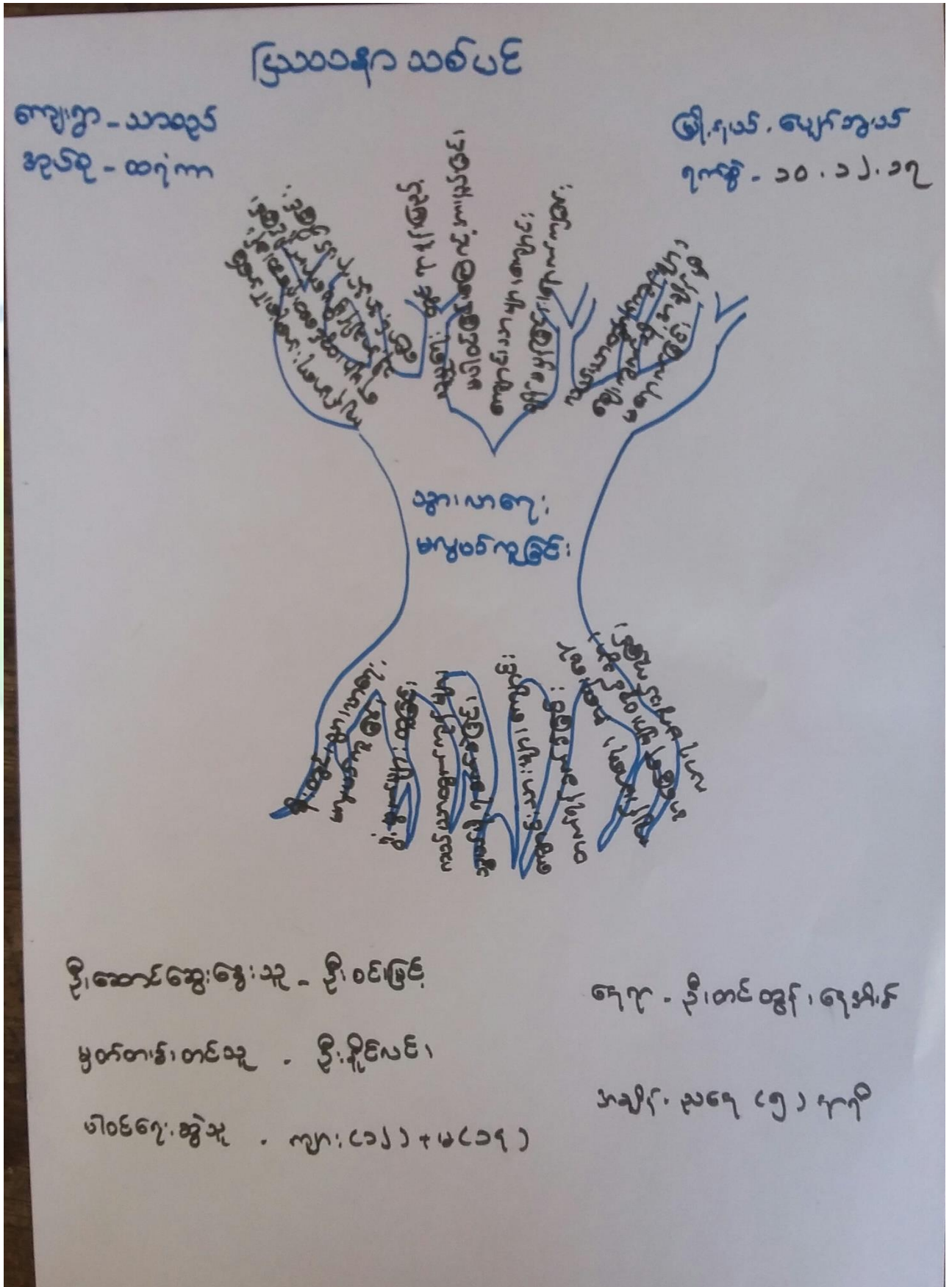



ဣဿရာသစ်ပင်

ကျေးရွာ - သာစည်
ဒဂုန် - ထရဲက

မြို့နယ် - ပျော်စွယ်
ရက်စွဲ - ၁၀.၁၂.၂၀၁၇

ဆွေးနွေးခြင်း၊ ခွင့်ဆင့်၊ ထပ်ချက်

— * —

ကျေးရွာ၏ အဓိက ဣဿရာ မှာ ရွာတွင်း၊ လမ်း၊ များ၊ သွားလာရေး၊
မကောင်းခြင်း၊ ဖြစ်ပြီး၊ အဓိက အကြောင်းရင်းများမှာ လယ်ယာထွက်ကုန်များ၊
သစ်ဖျို၊ ရန် မဖွယ်ကူခြင်း၊ ကျောင်းသား၊ ကျောင်းသူ များ၊ ကျောင်းတက်
ရန် ခက်ခဲခြင်း၊ ကျွန်ုပ်တို့၏ အရေးပေါ် အခြေကျ များတွင် သွားလာရမည့်
ကုန်ခြင်း၊ ဂွံ၊ ဖွန်များ ထူခြင်း၊ ဟို ဖြစ်ကြ ပြီး ငါးတို့၏ သွားလာရသော
အကျိုးဆက် များမှာ - လယ်ယာထွက်ကုန်များ ဆေးကွက်သို့ အချိန်မှီမရောက်
ခြင်း၊ ကျောင်းသားများ ကျောင်း ချိန်မမှန်ခြင်း၊ ကျောင်းရောက် လျခြင်း၊
လူမှုရေး၊ လူငယ်များ သွားလာမှု အခက် ခဲခြင်း၊ ကျန် မကောင်းအရေးပေါ် အခြေ
ကျ များတွင် အေး၊ လုံခြုံရေး၊ ဆုံး သို့ အချိန်မှီမရောက် ကြ အသက်အန္တရာယ်
ရှိ ဖြစ် တို့ ဖြစ်ကြပါသည်။



၆.၈။ ကျေးရွာ၏ မျက်မှန်ချက် (၄)နှစ်စာ ကျေးရွာဖွံ့ဖြိုးရေးအစီအစဉ်

ကျေးရွာ၏ အခြေအနေအထား	ကျေးရွာ၏ အခြေအနေအထား	ကျေးရွာ၏ အခြေအနေအထား	ကျေးရွာ၏ အခြေအနေအထား
ကျေးရွာ၏ အခြေအနေအထား	ကျေးရွာ၏ အခြေအနေအထား	ကျေးရွာ၏ အခြေအနေအထား	ကျေးရွာ၏ အခြေအနေအထား
ကျေးရွာ၏ အခြေအနေအထား	ကျေးရွာ၏ အခြေအနေအထား	ကျေးရွာ၏ အခြေအနေအထား	ကျေးရွာ၏ အခြေအနေအထား
ကျေးရွာ၏ အခြေအနေအထား	ကျေးရွာ၏ အခြေအနေအထား	ကျေးရွာ၏ အခြေအနေအထား	ကျေးရွာ၏ အခြေအနေအထား
ကျေးရွာ၏ အခြေအနေအထား	ကျေးရွာ၏ အခြေအနေအထား	ကျေးရွာ၏ အခြေအနေအထား	ကျေးရွာ၏ အခြေအနေအထား
ကျေးရွာ၏ အခြေအနေအထား	ကျေးရွာ၏ အခြေအနေအထား	ကျေးရွာ၏ အခြေအနေအထား	ကျေးရွာ၏ အခြေအနေအထား



၇။ ကော်မတီဝင်များရွေးချယ်ခြင်းနှင့်ကျေးရွာဖွံ့ဖြိုးရေးအစီအစဉ်ဆောင်ရွက်မှုမှတ်တမ်းဓါတ်ပုံများ



ကော်မတီရွေးချယ်ရန် မဲရေတွက်နေစဉ်



စီမံကိန်းမိတ်ဆက်အစည်းအဝေး မှတ်တမ်းဓါတ်ပုံ



အမျိုးသမီးများပင့်ကူအိမ်ကွန်ယက်ရေးဆွဲနေစဉ် မှတ်တမ်းဓာတ်ပုံ



ကော်မတီဝင်များစာရင်း

ကျေးရွာစီမံကိန်းအထောက်အကူပြုကော်မတီ စာရင်းများ			
ကျေးရွာ- သာစဉ်			အုပ်စု- ထရုံက
စဉ်	အမည်	ကျား/မ	ရာထူး
၁	ဦးကျော်မင်းဦး	ကျား	စေတနာ့ဝန်ထမ်း
၂	ဒေါ်သန်း	မ	စေတနာ့ဝန်ထမ်း
၃	ဦးလှကျော်	ကျား	ပီထောက်ဥက္ကဋ္ဌ
၄	ဒေါ်ခိုင်	မ	ပီထောက်ဥက္ကဋ္ဌ
၅	ဦးစိုးမောင်	ကျား	ဝယ်ယူရေးဆပ်ကော်မတီဥက္ကဋ္ဌ
၆	ဦးသန်းဝင်း	ကျား	ဝယ်ယူရေးဆပ်ကော်မတီ
၇	ဒေါ်ခင်စန်းဝင်း	မ	ဝယ်ယူရေးဆပ်ကော်မတီ
၈	ဦးမောင်ဝင်း	ကျား	စောင့်ကြည့်ကြီးကြပ်ရေးဆပ်ကော်မတီဥက္ကဋ္ဌ
၉	ဒေါ်ခင်စန်း	မ	စောင့်ကြည့်ကြီးကြပ်ရေးဆပ်ကော်မတီ
၁၀	ဒေါ်စုစု	မ	စောင့်ကြည့်ကြီးကြပ်ရေးဆပ်ကော်မတီ
၁၁	ဦးစိုးစိန်	ကျား	လည်ပတ်ထိန်းသိမ်းရေးဆပ်ကော်မတီဥက္ကဋ္ဌ
၁၂	ဒေါ်စန်းစိန်	မ	လည်ပတ်ထိန်းသိမ်းရေးဆပ်ကော်မတီ
၁၃	ဒေါ်စုစု	မ	လည်ပတ်ထိန်းသိမ်းရေးဆပ်ကော်မတီ
၁၄	ဦးကျော်မင်း	ကျား	ကျေးရွာငွေစာရင်းကိုင်
၁၅	ဦးစိုးစိန်	ကျား	ဝေဖန်အကြံပြုတိုင်ကြားချက်ဖြေရှင်းရေးအဖွဲ့
၁၆	ဒေါ်စိန်စိန်	မ	ဝေဖန်အကြံပြုတိုင်ကြားချက်ဖြေရှင်းရေးအဖွဲ့
၁၇			
၁၈			
၁၉			
၂၀			
၂၁			
၂၂			
၂၃			
၂၄			
၂၅			



၈။ ပထမနှစ်စက်ဝန်း ကျေးရွာအခြေခံအချက်အလက်များ (ပုံစံ-၁)

ပုံစံ - ၈ - ၁ ကျေးရွာအခြေခံအချက်အလက်များ (Form PC 1)

လယ်ယာနှင့်ရွက်၊ ကျေးရွာတစ်ရွာသို့ ပထမဆုံးပိတ်ဆက်ခေါ် သွားရောက်သောအခါ လူထုစည်းရုံးရေးမှူးသည် ကျေးရွာ ဝေါင်းဆောင်များအား ကျေးရွာအချက်အလက်များကို မေတ္တာရပ်ခံ၍ တောင်းခံရသည်။ ဤအချက်အလက်များကို စီမံကိန်း ဖိတ်ဆက်အစည်းဝေးမတိုင်မီတောင်းခံရမည်။ စီမံကိန်းဖိတ်ဆက်အစည်းဝေးတွင် လူထုစည်းရုံးရေးမှူးသည် ဤအချက်အလက် များအား စစ်ဆေးပြီး မှန်ကန်အောင်ပြုလုပ်ရမည်။ ပြီးနောက်တွင် လူထုစည်းရုံးရေးမှူးမှ သတင်းအချက်အလက်ထံသို့ Tablets မှ တာဆင့် ဖြည့်သွင်းရမည်။

ကျေးရွာဝေါင်းဆောင် အမည် ဦးတင် တွန်	ကျေးရွာဝေါင်းဆောင်၏ ဖုန်းနံပါတ် ၈၅-၇၆၈၄ ၈၃၀၃၈	လူထုစည်းရုံးရေးမှူး၏ အမည် ဦးထက်ညိုခင်ကျော်
ပြည်နယ်တိုင်းဒေသကြီး မြန်မာ	ပြည်နယ် ပျော်သွယ်	ကျေးရွာအုပ်စု ထက်ကျ
ကျေးရွာ သာဇာ	ကျေးရွာ သာဇာ	ကျေးရွာ သာဇာ

လူဦးရေ	အိမ်ထောင်စုအရေအတွက်	ကိုးကွယ်သည့်ဘာသာ	အိမ်ထောင်စုအရေအတွက်
လူဦးရေ (၁) ----- ၁၄၄	၁၄၄	ဘာသာ (၁) ----- ဗုဒ္ဓ	၁၄၄
လူဦးရေ (၂) -----		ဘာသာ (၂) -----	
လူဦးရေ (၃) -----		ဘာသာ (၃) -----	
လူဦးရေစော -----		ဘာသာစော -----	
အခြား	အရေအတွက်		
မသန်စွမ်းသူများ	၅		
သက်ကြီးရွယ်အိုများ (၆၅ နှစ် နှင့် အထက်)			
စစ်ဘေးရှောင်			

	အမျိုးသား (အရေအတွက်)	အမျိုးသမီး (အရေအတွက်)
လူဦးရေ		
လူဦးရေ (၁) ----- ၁၄၄	၇၆၆	၇၈၀
လူဦးရေ (၂) -----		
လူဦးရေ (၃) -----		
အခြား		
အိမ်ထောင်စုဦးစီး	၁၂၀	၂၄

(ခ) အခြေခံအထောက်အအုံ အသုံးအဆောင်များ

စာသင်ကျောင်း	အမှတ် ဖြစ်ပါ	ကျွန်းမာဓေး	အမှတ် ဖြစ်ပါ	ဘာသာရေး အထောက် အအုံများ	အမှတ် ဖြစ်ပါ
--------------	-----------------	-------------	-----------------	----------------------------	-----------------



အထက်တန်းကျောင်း	<input type="checkbox"/>	ဆေးရုံ	<input type="checkbox"/>	စေတီ	<input type="checkbox"/>
အလယ်တန်းကျောင်း	<input type="checkbox"/>	ကျန်းမာရေးဌာန	<input type="checkbox"/>	ဘုန်းကြီးကျောင်း	<input type="checkbox"/>
မူလတန်းကျောင်း	<input type="checkbox"/>	ကျန်းမာရေးဌာနခွဲ	<input type="checkbox"/>	ဟိန္ဒူဘုရားကျောင်း	<input type="checkbox"/>
မူကြိုကျောင်း	<input type="checkbox"/>	ဆေးပေးခန်း	<input type="checkbox"/>	ရေစိမ့်ကန်ကျောင်း	<input type="checkbox"/>
အခြား	<input type="checkbox"/>	အခြား	<input type="checkbox"/>	ဗလီ	<input type="checkbox"/>
				အခြား	<input type="checkbox"/>
မှတ်ချက်		မှတ်ချက်		မှတ်ချက်	

(ဂ) ကျွမ်းကျင်သူများမှတ်တမ်း (ကျေးရွာတွင်နေထိုင်သော သို့မဟုတ် တခြားရွာမှလာရောက်သော ကျွမ်းကျင်သူများ)

(ခ) စာသင်ကျောင်း			(၂) ကျန်းမာရေး			(၃) လက်မှုပညာရှင်		
	ရွာတွင်နေထိုင်သူ	အခြားရွာမှလာသူ		ရွာတွင်နေထိုင်သူ	အခြားရွာမှလာသူ		ရွာတွင်နေထိုင်သူ	အခြားရွာမှလာသူ
မူလတန်းပြဆရာ/မ	<input type="checkbox"/>	<input type="checkbox"/>	ဆရာဝန်	<input type="checkbox"/>	<input type="checkbox"/>	လက်သမား	<input checked="" type="checkbox"/>	<input type="checkbox"/>
အထက်တန်းပြဆရာ/မ	<input type="checkbox"/>	<input type="checkbox"/>	လက်ထောက်ကျန်းမာရေးမှူး	<input type="checkbox"/>	<input type="checkbox"/>	ပန်းရံ	<input checked="" type="checkbox"/>	<input type="checkbox"/>
အလယ်တန်းပြဆရာ/မ	<input type="checkbox"/>	<input type="checkbox"/>	အမျိုးသမီးကျန်းမာရေးဆရာမ	<input type="checkbox"/>	<input type="checkbox"/>	လျှပ်စစ်ကျွမ်းကျင်စီးသမား	<input type="checkbox"/>	<input type="checkbox"/>
မူကြိုဆရာ/မ	<input type="checkbox"/>	<input type="checkbox"/>	သားဖွားဆရာမ	<input type="checkbox"/>	<input type="checkbox"/>	ရေပိုက်သူလုပ်သူ	<input type="checkbox"/>	<input type="checkbox"/>
အခြား	<input type="checkbox"/>	<input type="checkbox"/>	ပြည်သူ့ကျန်းမာရေးလုပ်သား	<input type="checkbox"/>	<input type="checkbox"/>	စက်ပြင်ဆရာ	<input checked="" type="checkbox"/>	<input type="checkbox"/>
မှတ်ချက်			မှတ်ချက်			မှတ်ချက်		

(ဃ) ကျေးရွာသို့ ရောက်ရှိနိုင်သည့် လမ်းအခြေအနေ / ကျေးရွာတစ်ရွာသည် ၎င်း၏ ကျေးရွာအုပ်စုနှင့် ဆက်သွယ်ထားသော လမ်းအခြေအနေ (အောက်ပါဟိုက်ဂိုင်းပါ)

ကျောက်ကြမ်းလမ်း ကတ္တရာလမ်း ကွန်ကရစ်လမ်း မော်တော်ဆိုင်ကယ်လမ်း
 ကျောက်ခင်းလမ်း မြေသားလမ်း လှသွားလမ်း အခြား _____

(င) ကျေးရွာဖွံ့ဖြိုးမှုစီမံချက်

(၁) လူထုပတ်ဝန်းကျင်ထိခိုက်မှုမရှိစေရန် ဤကျေးရွာတွင်ကျေးရွာဖွံ့ဖြိုးမှု စီမံချက်ရှိခဲ့ပါသလား? ဝိုင်ဒါ
 ရှိပါသည် (မရှိပါ) / မသိပါ
 (၂) ရှိခဲ့ပါလျှင် ဤစီမံချက်ကို မည်သည့် ခုနှစ်တွင်ပြင်ဆင်ခဲ့ပါသနည်း? နှစ်-----/မသိပါ
 (၃) ဤစီမံချက်ကို ခြုံငုံစုစည်းအတည်ပြုခဲ့ပါသလား? ပြုခဲ့ပါသည်/မပြုခဲ့ပါ /မသိပါ

(စ) ခရီးအကွာအဝေး

(၁) ဤကျေးရွာစစ်ပဟိုမှ ၎င်းကျေးရွာအုပ်စုစစ်ပဟိုအထိ ခရီးဝိုင်မည်မျှကွာဝေးသနည်း? မိုင်-၃-----/မသိပါ
 (၂) ဤကျေးရွာမှ ၎င်းကျေးရွာအုပ်စုစစ်ပဟိုအထိ သွားလာရာတွင်ကြာမြင့်သည့်အချိန်

ခြောက်သွေ့ရာသီတွင်ကြာချိန်- ၄၅မိနစ် ထော်လာဂျီ (မော်တော်ဆိုင်ကယ်) မြေလျင်/လား/မော်တော်ဘုတ်/
 အခြား-----
 နိုးရာသီတွင်ကြာချိန်- ၂၅မိနစ် ထော်လာဂျီ (မော်တော်ဆိုင်ကယ်) မြေလျင်/လား/မော်တော်ဘုတ်/
 အခြား-----



(ဆ) ပတ်ဝန်းကျင်ဆိုင်ရာ သဘာဝဘေးအန္တရာယ်

ဤကျေးရွာတွင် ရေကြီးခြင်းကိုသို့ သဘာဝဘေးအန္တရာယ်ကျရောက်မှုခြင်း ရှိပါသလား။

မရှိပါ ရှိပါသည် ရှိလျှင်ခေါ်ပြပါ -----

(ဇ) ကျေးရွာတွင် ဖွဲ့စည်းထားသော အဖွဲ့အစည်းများ

လူထုပေးပို့ပြီမဟုတ်ဘဲ ဤကျေးရွာတွင် ကျေးရွာဖွံ့ဖြိုးရေးအတွက် အစိုးရ (သို့) ရွာသားများကိုယ်တိုင်(သို့) စီမံကိန်းတစ်ခုခုမှ ဖွဲ့စည်းထားသည့် အဖွဲ့အစည်းများရှိပါသလား။

(၁) -----

(၂) -----

(ဈ) အထွေထွေအုပ်ချုပ်ရေး ဦးစီးဌာန (GAD) မှ မှတ်တမ်းတင်ထားခြင်း

ဤကျေးရွာသည် အထွေထွေအုပ်ချုပ်ရေး ဦးစီးဌာန (GAD) မှ မှတ်တမ်းတင်ထားမှု ရှိပါသလား။

မရှိပါ ရှိပါသည်

ကျေးရွာခေါင်းစောင်

အမည် *ဦးတင်ထွန်း*

လက်မှတ် *စန.စိ 3.4.2017*

လူထုစည်းရုံးရေးမှူး

အမည် *ဦးသက်စိန်ဇော်ကျော်*

လက်မှတ် *စန.စိ 3.4.2017*



ဒုတိယနှစ်စက်ဝန်း

၈၇၆

ပုံစံ - ၈ - ၁ ကျေးရွာအထိခြမ်းအချက်အလက်များ (Form PC 1)

လယ်ညွှန်ခြင်း၊ ကျေးရွာတစ်ရွာသို့ ပထမဆုံးခိတ်ဆက်ခေါ် သွားရောက်သောအခါ လူထုစည်ရုံးခရေများသည် ကျေးရွာ ဝေါင်အောက်များအား ကျေးရွာအချက်အလက်များကို ဖေဖော်ဝါရီတွင် တောင်းခံရသည်။ ဤအချက်အလက်များကို ဇီဝကိန်း ဖိတ်ဆက်အစည်းအဝေးတွင် ပြီးစီးစေရမည်။ ဇီဝကိန်းခိတ်ဆက်အစည်းအဝေးတွင် လူထုစည်ရုံးခရေများသည် ဤအချက်အလက် များအား ပုံစံပေးပြီး မှန်ကန်အောင်ဖြည့်ပါရမည်။ ဤအချက်အလက်သည် လူထုစည်ရုံးခရေများ သတင်းအချက်အလက်ထိသို့ Tablets မှ တစ်ဆင့် ဖြန့်ချိရမည်။

ကျေးရွာဝေါင်အောက် အမည်: ဦးကင်တွင်း ကျေးရွာဝေါင်အောက်၏ ခန်းနံပါတ်: ၀၇-၃၆၅၈၃၀၃၈ လူထုစည်ရုံးခရေများ၏ အမည်: ဦးစိုးလင်း

ခြမ်းအောက်တွင် အမည်: မအုန်း ဖြန့်ချိသည့် ရက်စွဲ: ကျေးရွာအုပ်စု ၀၇/၀၈ ကျေးရွာ: သာလှ

ကား လူဦးရေ

လူမျိုးစု	အိမ်ထောင်စုအရေအတွက်	ကိုးကွယ်သည့်ဘာသာ	အိမ်ထောင်စုအရေအတွက်
လူမျိုးစု (၁) - <u>ဗမာ</u>	<u>၁၄၄</u>	ဘာသာ (၁) - <u>ဗုဒ္ဓ</u>	<u>၁၄၄</u>
လူမျိုးစု (၂) -----		ဘာသာ (၂) -----	
လူမျိုးစု (၃) -----		ဘာသာ (၃) -----	
လူမျိုးစုစရာ -----		ဘာသာစရာ -----	
အခြား -----			
	အရေအတွက်		
မသန်စွမ်းသူများ	<u>၅</u>		
သက်ကြီးရွယ်အိုများ (၆၅ နှစ် နှင့် အထက်)			
စစ်ဘေးရှောင်	<u>၆၅</u>		

	အမျိုးသား (အရေအတွက်)	အမျိုးသမီး (အရေအတွက်)
လူဦးရေ		
လူမျိုးစု (၁) - <u>ဗမာ</u>	<u>၃၀၄</u>	<u>၃၁၅</u>
လူမျိုးစု (၂) -----		
လူမျိုးစု (၃) -----		
အခြား -----		
အိမ်ထောင်စုဦးရ်	<u>၁၂၀</u>	<u>၂၄</u>

(၁) အခြေခံအထောက်အပံ့ အသုံးအဆောင်များ

စာသင်ကျောင်း	အမှတ် ခြံပေါ်	ကျန်းမာရေး	အမှတ် ခြံပေါ်	ဘာသာရေး အဆောက် အအုံများ	အမှတ် ခြံပေါ်



အထက်တန်းကျောင်း	<input type="checkbox"/>	ဆေးရုံ	<input type="checkbox"/>	ဝေတီ	<input checked="" type="checkbox"/>
အလယ်တန်းကျောင်း	<input type="checkbox"/>	ကျန်းမာရေးဌာန	<input type="checkbox"/>	ဘုန်းကြီးကျောင်း	<input checked="" type="checkbox"/>
မူလတန်းကျောင်း	<input type="checkbox"/>	ကျန်းမာရေးဌာနခွဲ	<input type="checkbox"/>	ဟိန္ဒူဘုရားကျောင်း	<input type="checkbox"/>
ပုဂံကျောင်း	<input type="checkbox"/>	ဆေးပေးခန်း	<input type="checkbox"/>	ခရစ်ယာန်ကျောင်း	<input type="checkbox"/>
အခြား	<input type="checkbox"/>	အခြား	<input type="checkbox"/>	ဗလီ	<input type="checkbox"/>
				အခြား	<input type="checkbox"/>
မှတ်ချက်		မှတ်ချက်		မှတ်ချက်	

(ဂ) ကျွမ်းကျင်သူများမှတ်တမ်း (ကျေးရွာတွင်နေထိုင်သော သို့မဟုတ် တခြားရွာမှလာရောက်သော ကျွမ်းကျင်သူများ)

	(၁) စာသင်ကျောင်း		(၂) ကျန်းမာရေး			(၃) လက်မှုပညာရှင်		
	ရွာတွင်နေထိုင်သူ	အခြားရွာမှလာသူ		ရွာတွင်နေထိုင်သူ	အခြားရွာမှလာသူ		ရွာတွင်နေထိုင်သူ	အခြားရွာမှလာသူ
မူလတန်းပြဆရာ/မ	<input type="checkbox"/>	<input type="checkbox"/>	ဆရာဝန်	<input type="checkbox"/>	<input type="checkbox"/>	လက်သမား	<input checked="" type="checkbox"/>	<input type="checkbox"/>
အထက်တန်းပြဆရာ/မ	<input type="checkbox"/>	<input type="checkbox"/>	လက်ထောက်ကျန်းမာရေးမှူး	<input type="checkbox"/>	<input type="checkbox"/>	ဖန်းရံ	<input checked="" type="checkbox"/>	<input type="checkbox"/>
အလယ်တန်းပြဆရာ/မ	<input checked="" type="checkbox"/>	<input type="checkbox"/>	အမျိုးသမီးကျန်းမာရေးဆရာမ	<input type="checkbox"/>	<input type="checkbox"/>	လျှပ်စစ်ကျွမ်းကျင်ဦးသမား	<input type="checkbox"/>	<input type="checkbox"/>
ပုဂံဆရာ/မ	<input type="checkbox"/>	<input type="checkbox"/>	သားရွားဆရာမ	<input type="checkbox"/>	<input checked="" type="checkbox"/>	ရေပိုက်သူလ်သူ	<input type="checkbox"/>	<input type="checkbox"/>
အခြား	<input type="checkbox"/>	<input type="checkbox"/>	ပြည်သူ့ကျန်းမာရေးလုပ်သား	<input type="checkbox"/>	<input type="checkbox"/>	စက်ပြင်ဆရာ	<input type="checkbox"/>	<input type="checkbox"/>
မှတ်ချက်			မှတ်ချက်			မှတ်ချက်		

(ဃ) ကျေးရွာသို့ ရောက်ရှိနိုင်သည့် လမ်းအခြေအနေ / ကျေးရွာတစ်ရွာသည် ၎င်း၏ ကျေးရွာအုပ်စုနှင့် ဆက်သွယ်ထားသော လမ်းအခြေအနေ (အောက်ပါတို့ကိုစိုင်းပါ)

ကျောက်ကြမ်းလမ်း: ကတ္တရာလမ်း: ကွန်ကရစ်လမ်း: မော်တော်ဆိုင်ကယ်လမ်း:
 ကျောက်ခင်းလမ်း: မြေသားလမ်း: လူသွားလမ်း: အခြား: _____

(င) ကျေးရွာဖွံ့ဖြိုးမှုစီမံချက်

(၁) လူထုတော်ပြုစီမံကိန်းမစတင်မှ ဤကျေးရွာတွင်ကျေးရွာဖွံ့ဖြိုးမှု စီမံချက်ရှိခဲ့ပါသလား? စိုင်းပါ
ရှိပါသည်/မရှိပါ/မသိပါ

(၂) ရှိခဲ့ပါလျှင် ဤစီမံချက်ကို မည်သည့် ခုနှစ်တွင်ပြင်ဆင်ခဲ့ပါသနည်း? နှစ်-----/မသိပါ

(၃) ဤစီမံချက်ကို မြို့နယ်မှအတည်ပြုခဲ့ပါသလား? ပြုခဲ့ပါသည်/မပြုခဲ့ပါ /မသိပါ

(စ) ခရီးအကွာအဝေး

(၁) ဤကျေးရွာ၏တဟိုမှ ၎င်းကျေးရွာအုပ်စု၏တဟိုအထိ ခရီးမိုင်မည်မျှကွာဝေးသနည်း? မိုင်-၃-/-/မသိပါ

(၂) ဤကျေးရွာမှ ၎င်းကျေးရွာအုပ်စု၏တဟိုအထိ သွားလာရာတွင်ကြာမြင့်သည့်အချိန်

ခြောက်သွေ့ရာသီတွင်ကြာချိန်- ၃၀ မိနစ် ထော်လာဂျီ/မော်တော်ဆိုင်ကယ်/ခြေလျင်/လား/မော်တော်ဘုတ်/
 အခြား: _____

မိုးရာသီတွင်ကြာချိန်- ၁ နာရီ ၃၀ မိနစ် ထော်လာဂျီ/မော်တော်ဆိုင်ကယ်/ခြေလျင်/လား/မော်တော်ဘုတ်/
 အခြား: _____



(ဆ) ပတ်ဝန်းကျင်ဆိုင်ရာ သဘာဝဘေးအန္တရာယ်

ဤကျေးရွာတွင် ရေကြီးခြင်းကဲ့သို့ သဘာဝဘေးအန္တရာယ်ကျရောက်ဖူးခြင်း ရှိပါသလား။

မရှိပါ ရှိပါသည် ရှိလျှင်ဖော်ပြပါ -----

(ဇ) ကျေးရွာတွင် ဖွဲ့စည်းထားသော အဖွဲ့အစည်းများ

လူထုဝဟိုပြုစီမံကိန်းမတိုင်မီ ဤကျေးရွာတွင် ကျေးရွာဖွံ့ဖြိုးရေးအတွက် အစိုးရ (သို့) ရွာသားများကိုယ်တိုင်(သို့) စီမံကိန်းတစ်ခုခုမှ ဖွဲ့စည်းထားသည် အဖွဲ့အစည်းများရှိပါသလား။

(၁) မြစ်ဖျားရွာစု စီမံကိန်း

(၂) -----

(ဈ) အထွေထွေအုပ်ချုပ်ရေး ဦးစီးဌာန (GAD) မှ မှတ်တမ်းတင်ထားခြင်း

ဤကျေးရွာသည် အထွေထွေအုပ်ချုပ်ရေး ဦးစီးဌာန (GAD) မှ မှတ်တမ်းတင်ထားမှု ရှိပါသလား။

မရှိပါ ရှိပါသည်

ကျေးရွာခေါင်းဆောင်

အမည် ဦးတင်ထွန်း

လက်မှတ်

နေ့စွဲ ၁၀.၁၂.၂၀၁၇

လူထုစည်းရုံးရေးမှူး

အမည် ဦးနိုင်လင်း

လက်မှတ်

နေ့စွဲ ၁၀.၁၂.၂၀၁၇



တတိယနှစ်စက်ဝန်း

ပုံစံ - ၀ - ၁ ကျေးရွာအခြေခံအချက်အလက်များ (Form PC 1)

လယ်ညွှန်ချက်၊ ကျေးရွာတစ်ရွာသို့ ပထမဆုံးမိတ်ဆက်ရေး သွားရောက်သောအခါ လူထုစည်းရုံးရေးမှူးသည် ကျေးရွာခေါင်းဆောင်များအား ကျေးရွာအချက်အလက်များကို မေတ္တာရပ်ခံ၍ တောင်းခံရသည်။ ဤအချက်အလက်များကို စီမံကိန်းမိတ်ဆက်အစည်းဝေးမတိုင်မီတောင်းခံရမည်။ စီမံကိန်းမိတ်ဆက်အစည်းဝေးတွင် လူထုစည်းရုံးရေးမှူးသည် ဤအချက်အလက်များအား စစ်ဆေးပြီး မှန်ကန်အောင်ပြုလုပ်ရမည်။ ပြီးနောက်တွင် လူထုစည်းရုံးရေးမှူးမှ သတင်းအချက်အလက်ထံသို့ Tablets မှ တဆင့် ပြည့်သွင်းရမည်။

ကျေးရွာခေါင်းဆောင် အမည် ဦးတင်ဇွန်	ကျေးရွာခေါင်းဆောင်၏ ဖုန်းနံပါတ် ၀၄- ၇၆၅ ၄၈၃၀၃၈	လူထုစည်းရုံးရေးမှူး၏ အမည် ဦးစွန်၊ ဦးခွေ
ပြည်နယ်တိုင်းဒေသကြီး ဗဟိုဌာန	မြို့နယ် ဝေဟင်္ဂယ်	ကျေးရွာအုပ်စု ကာဂုံကာ
	ကျေးရွာ	သာဝရဇာ

က။ လူဦးရေ

လူမျိုးစု	အိမ်ထောင်စုအရေအတွက်	ကိုးကွယ်သည့်ဘာသာ	အိမ်ထောင်စုအရေအတွက်
လူမျိုးစု (၁) - စမာ -	၁၄၆	ဘာသာ (၁) - ဗုဒ္ဓ -	၁၄၆
လူမျိုးစု (၂) -----		ဘာသာ (၂) -----	
လူမျိုးစု (၃) -----		ဘာသာ (၃) -----	
လူမျိုးစုရော -----		ဘာသာရော -----	
အခြား	အရေအတွက်		
မသန်စွမ်းသူများ	၁		
သက်ကြီးရွယ်အိုများ (၆၅ နှစ် နှင့် အထက်)	၆၇		
စစ်ဘေးရှောင်			

	အမျိုးသား (အရေအတွက်)	အမျိုးသမီး (အရေအတွက်)
လူဦးရေ		
လူမျိုးစု (၁) -----	၃၇၄	၃၉၆
လူမျိုးစု (၂) -----		
လူမျိုးစု (၃) -----		
အခြား		
အိမ်ထောင်ဦးစီး	၁၃၃	၁၃

(ခ) အခြေခံအောက်အဖွဲ့ အသုံးအဆောင်များ

စာသင်ကျောင်း	အမှတ် ခြံပါ	ကျန်းမာရေး	အမှတ် ခြံပါ	ဘာသာရေး အဆောက် အအုံများ	အမှတ် ခြံပါ
မူကြိုကျောင်း	<input type="checkbox"/>	တိုက်နယ်ဆေးရုံ	<input type="checkbox"/>	စေတီ	<input type="checkbox"/>



မူလတန်းကျောင်း	<input type="checkbox"/>	ကျန်းမာရေးဌာန	<input type="checkbox"/>	ဘုန်းကြီးကျောင်း	<input type="checkbox"/>
မူလနှင့်ကျောင်း	<input type="checkbox"/>	ကျန်းမာရေးဌာနခွဲ	<input type="checkbox"/>	ဟိန္ဒူဘုရားကျောင်း	<input type="checkbox"/>
အလယ်တန်းကျောင်း	<input type="checkbox"/>	ဆေးပေးခန်း	<input type="checkbox"/>	ခရစ်ယာန်ကျောင်း	<input type="checkbox"/>
လယ်လွန်ကျောင်း	<input type="checkbox"/>	အခြား	<input type="checkbox"/>	ဗလီ	<input type="checkbox"/>
အထက်တန်းကျောင်း	<input type="checkbox"/>			အခြား	<input type="checkbox"/>
အခြား	<input type="checkbox"/>				
မှတ်ချက်		မှတ်ချက်		မှတ်ချက်	

(ဂ) ကျွမ်းကျင်သူများမှတ်တမ်း (ကျေးရွာတွင်နေထိုင်သော သို့မဟုတ် တခြားရွာမှလာရောက်သော ကျွမ်းကျင်သူများ)

	(၁) စာသင်ကျောင်း		(၂) ကျန်းမာရေး			(၃) လက်မှုပညာရှင်		
	ရွာတွင်နေထိုင်သူ	အခြားရွာမှလာသူ		ရွာတွင်နေထိုင်သူ	အခြားရွာမှလာသူ		ရွာတွင်နေထိုင်သူ	အခြားရွာမှလာသူ
ပုဂံပြန်ဆရာ/မ	<input type="checkbox"/>	<input type="checkbox"/>	ဆရာဝန်	<input type="checkbox"/>	<input type="checkbox"/>	လက်သမား	<input type="checkbox"/>	<input type="checkbox"/>
အထက်တန်းပြဆရာ/မ	<input type="checkbox"/>	<input type="checkbox"/>	လက်ထောက်ကျန်းမာရေးမှူး	<input type="checkbox"/>	<input type="checkbox"/>	ပန်းရံ	<input checked="" type="checkbox"/>	<input type="checkbox"/>
အလယ်တန်းပြဆရာ/မ	<input type="checkbox"/>	<input type="checkbox"/>	အမျိုးသမီးကျန်းမာရေးဆရာမ	<input type="checkbox"/>	<input type="checkbox"/>	လှုပ်စစ်ကျွမ်းကျင်ပီးသမား	<input type="checkbox"/>	<input type="checkbox"/>
ပုဂံပြန်ဆရာ/မ	<input type="checkbox"/>	<input type="checkbox"/>	သားဖွားဆရာမ	<input type="checkbox"/>	<input type="checkbox"/>	ရေပိုက်သွယ်သူ	<input type="checkbox"/>	<input type="checkbox"/>
အခြား	<input type="checkbox"/>	<input type="checkbox"/>	ပြည်သူ့ကျန်းမာရေးလုပ်သား	<input type="checkbox"/>	<input type="checkbox"/>	စက်ပြင်ဆရာ	<input checked="" type="checkbox"/>	<input type="checkbox"/>
မှတ်ချက်			မှတ်ချက်			မှတ်ချက်		

(ဃ) ကျေးရွာသို့ ရောက်ရှိနိုင်သည့် လမ်းအခြေအနေ / ကျေးရွာတစ်ရွာသည် ၎င်း၏ ကျေးရွာအုပ်စုနှင့် ဆက်သွယ်ထားသော လမ်းအခြေအနေ (အောက်ပါတို့ကိုပိုင်းပါ)

ကျောက်ကြမ်းလမ်း: _____ ကတ္တရာလမ်း: မြေသားလမ်း ကွန်ကရစ်လမ်း: _____ မော်တော်ဆိုင်ကယ်လမ်း: _____
 ကျောက်ခင်းလမ်း: _____ လူသွားလမ်း: _____ အခြား: _____

(င) ကျေးရွာဖွံ့ဖြိုးမှုစီမံချက်

- (၁) လူထုဗဟိုပြုစီမံကိန်းမစတင်မီ ဤကျေးရွာတွင်ကျေးရွာဖွံ့ဖြိုးမှု စီမံချက်ရှိခဲ့ပါသလား? ပိုင်းပါ
 ရှိပါသည်/မရှိပါ/မသိပါ
- (၂) ရှိခဲ့ပါလျှင် ဤစီမံချက်ကို မည်သည့် ခုနှစ်တွင်ပြင်ဆင်ခဲ့ပါသနည်း? နှစ်-----/မသိပါ
- (၃) ဤစီမံချက်ကို မြို့နယ်မှအတည်ပြုခဲ့ပါသလား? ပြုခဲ့ပါသည်/မပြုခဲ့ပါ /မသိပါ

(စ) ခရီးအကွာအဝေး

- (၁) ဤကျေးရွာ၏ဗဟိုမှ ၎င်းကျေးရွာအုပ်စု၏ဗဟိုအထိ ခရီးခိုင်းမည်မျှကွာဝေးသနည်း? မိုင်--~~၂~~---/မသိပါ
- (၂) ဤကျေးရွာမှ ၎င်းကျေးရွာအုပ်စုဗဟိုအထိ သွားလာရာတွင်ကြာမြင့်သည့်အချိန်၊
 ခြောက်သွေ့ရာသီတွင်ကြာချိန်---~~၂၀~~...~~၂၀~~...~~၂၀~~... ထော်လာရီး/မော်တော်ဆိုင်ကယ်/ခြေလျင်/လား/မော်တော်ဘုတ်/
 အခြား: -----
 မိုးရာသီတွင်ကြာချိန်---~~၃၅~~...~~၅၆~~... ထော်လာရီး/မော်တော်ဆိုင်ကယ်/ခြေလျင်/လား/မော်တော်ဘုတ်/



အဖြာ: -----

(ဆ) ပတ်ဝန်းကျင်ဆိုင်ရာ သဘာဝဘေးအန္တရာယ်

ဤကျေးရွာတွင် ရေကြီးခြင်းကဲ့သို့ သဘာဝဘေးအန္တရာယ်ကျရောက်စွမ်းခြင်း ရှိပါသလား။

မရှိပါ ရှိပါသည် ရှိလျှင်ဖော်ပြပါ --20.17--၆၅-၉၂-၉၅--

(ဇ) ကျေးရွာတွင် ခွဲစည်းထားသော အဖွဲ့အစည်းများ

လူထုလှုပ်ပြုစီမံကိန်းပတ်ဝင်ပီ ဤကျေးရွာတွင် ကျေးရွာဖွံ့ဖြိုးရေးအတွက် အစိုးရ (သို့) ရွာသားများကိုယ်တိုင်(သို့) စီမံကိန်းတစ်ခုခုမှ ခွဲစည်းထားသည့် အဖွဲ့အစည်းများရှိပါသလား။

(၁) ----- ဦးလင်းလေးစော့မာမာ

(၂) -----

(ဈ) အထွေထွေအုပ်ချုပ်ရေး ဦးစီးဌာန (GAD) မှ မှတ်တမ်းတင်ထားခြင်း

ဤကျေးရွာသည် အထွေထွေအုပ်ချုပ်ရေး ဦးစီးဌာန (GAD) မှ မှတ်တမ်းတင်ထားမှု ရှိပါသလား။

မရှိပါ ရှိပါသည်

ကျေးရွာခေါင်းဆောင်

အမည် ဦးတင်ထွန်း

လက်မှတ် တင်ထွန်း ဝန.

လူထုစည်းရုံးရေးမှူး

အမည် ဦးထွန်းစိန်

လက်မှတ်  ဝန.ဖွဲ့ ၂၆.၁၁.၀၈



စတုတ္ထနှစ်စက်ဝန်း

ပုံစံ - ဝ - ဝ ကျေးရွာအခြေခံအချက်အလက်များ (Form PC 1)

<p>လမ်းညွှန်ချက်၊ ကျေးရွာတစ်ရွာသို့ ပထမဆုံးပိတ်ဆင်၊ နိမ့်နိမ့်သွားရောက်သောအခါ လူထုစည်းရုံးရေးမှူးသည် ကျေးရွာခေါင်းဆောင်များအားကျေးရွာအချက်အလက်များကိုပေးပို့၊ ရုပ်စံပြင်ဆင်ပေးရမည့်အချက်အလက်များကိုစီမံကိန်းပိတ်ဆက်အစည်းပေးပို့ပိတ်ဆင်ပေးရမည့်စီမံကိန်းပိတ်ဆက်အစည်းပေးပို့ရန် လူထုစည်းရုံးရေးမှူးသည် ဤအချက်အလက်များအား စစ်ဆေးပြီး မှန်ကန်အောင်ပြုလုပ်ရမည်။ ပြီးနောက်တွင် လူထုစည်းရုံးရေးမှူးမှ သတင်းအချက်အလက်အသိအမှတ်ပြု၊ Tablets မှ ဝဘေ့စ်ဖြည့်သွင်းရမည်။</p>			
ကျေးရွာခေါင်းဆောင် အမည်	ကျေးရွာခေါင်းဆောင်၏ ဖုန်းနံပါတ်	လူထုစည်းရုံးရေးမှူး၏အမည်	
ဦးတင်ထွန်း	၀၇-၂၆၅၇၈၀၀၈	ဦးထွန်းနိုင်	
ပြည်နယ်/တိုင်းဒေသကြီး	မြို့နယ်	ကျေးရွာအုပ်စု	ကျေးရွာ
ဗန္ဓုလ	ပျော်တွဲ	ထရုံက	စာသတ်

က၊ လူဦးရေ

လူမျိုးစု	အိမ်ထောင်စုအရေအတွက်	ကျားကွယ်သည့်ဘာသာ	အိမ်ထောင်စုအရေအတွက်
လူမျိုးစု (၁) - မြန်မာ	၁၄၃	ဘာသာ(၁) - မြန်မာ	၁၄၃
လူမျိုးစု (၂) -----		ဘာသာ(၂) -----	
လူမျိုးစု (၃) -----		ဘာသာ(၃) -----	
လူမျိုးစုစုစု -----		ဘာသာစုစု -----	
အခြား			
	အရေအတွက်		
မသန်စွမ်းသူများ			
သက်ကြီးရွယ်အိုများ (၆၅ နှစ် နှင့် အထက်)	၇၅		
စစ်ဘေးရှောင်			



(ဂ) ကျွမ်းကျင်သူများမှတ်တမ်း (ကျေးရွာတွင်နေထိုင်သော သို့မဟုတ် တခြားရွာမှလာပေပက်သော ကျွမ်းကျင်သူများ)

(၁) ကလောင်ကျွမ်းခြင်း			(၂) ကျန်းမာရေး			(၃) လက်မှည့်ချက်		
	ရွာတွင်နေထိုင်သူ	အခြားရွာမှလာသူ		ရွာတွင်နေထိုင်သူ	အခြားရွာမှလာသူ		ရွာတွင်နေထိုင်သူ	အခြားရွာမှလာသူ
မူလတန်းပြဆရာ/မ	<input type="checkbox"/>	<input type="checkbox"/>	ဆေးဝါး	<input type="checkbox"/>	<input type="checkbox"/>	လက်သမား	<input checked="" type="checkbox"/>	<input type="checkbox"/>
အထက်တန်းပြဆရာ/မ	<input checked="" type="checkbox"/>	<input type="checkbox"/>	လက်ထောက်ကျန်းမာရေးမှူး	<input type="checkbox"/>	<input type="checkbox"/>	ပန်းရံ	<input checked="" type="checkbox"/>	<input type="checkbox"/>
အလယ်တန်းပြဆရာ/မ	<input type="checkbox"/>	<input type="checkbox"/>	အကြီးသမီးကျွမ်းကျင်ဆရာမ	<input type="checkbox"/>	<input type="checkbox"/>	လှုပ်စစ်ကျွမ်းကျင်သမား	<input type="checkbox"/>	<input type="checkbox"/>
မူကြိုဆရာ/မ	<input type="checkbox"/>	<input type="checkbox"/>	သားဖွားဆရာ	<input type="checkbox"/>	<input type="checkbox"/>	ရေပိုက်သူ	<input type="checkbox"/>	<input type="checkbox"/>
အခြား	<input type="checkbox"/>	<input type="checkbox"/>	ပြည်သူ့ကျန်းမာရေးလုပ်သား	<input type="checkbox"/>	<input type="checkbox"/>	စက်ပြင်ဆရာ	<input checked="" type="checkbox"/>	<input type="checkbox"/>
မှတ်ချက်			မှတ်ချက်			မှတ်ချက်		

(ဃ) ကျေးရွာသို့ ရောက်ရှိနိုင်သည့် လမ်းအခြေအနေ၊ / ကျေးရွာ တစ်ရွာသည် ၎င်း၏ ကျေးရွာအုပ်စုနှင့် ဆက်သွယ်ထားသော လမ်းအခြေအနေ (အောက်ပါတို့ကို ဝိုင်းပါ)

- ကျောက်ကြမ်းလမ်း ကတ္တရာလမ်း ကုန်ကရစ်လမ်း မော်တော်ဆိုင်ကယ်လမ်း
 ကျောက်စင်းလမ်း မြေသားလမ်း လှသွားလမ်း အခြား _____

(င) ကျေးရွာဖြန့်ဖြူးပေးပို့ချက်

ပိုင်းပါ

(၁) လူထုထပ်မြင်စီမံကိန်းပစ်တင်ပို့ ဤကျေးရွာတွင် ကျေးရွာဖြန့်ဖြူးမှု ပိုမိုသည်/မရှိပါ/မသိပါ

စီမံချက်ရှိခဲ့ပါသလား?

(၂) ရှိခဲ့ပါလျှင် ဤစီမံချက်ကို မည်သည့် နှစ်တွင် ငါ့အင်အားစုသို့ ပို့ပေးခဲ့ပါသနည်း? နှစ်-----/မသိပါ

(၃) ဤစီမံချက်ကို ဖြန့်ဖြူးမှုအတည်ပြုခဲ့ပါသလား? ပြုခဲ့ပါသည်/မပြုခဲ့ပါ/မသိပါ



(စ) ဝန်ထောက်အဖွဲ့

(၁) ဤကျေးရွာ၏ဝန်ထောက်အဖွဲ့အုပ်စု၏ဝန်ထမ်းအဖွဲ့ဝင်အရေအတွက်မှာ မည်မျှရှိသနည်း? နိုင် ၂၆၄ /မသိပါ

(၂) ဤကျေးရွာမှ ဝန်ထောက်အဖွဲ့အုပ်စု၏ဝန်ထမ်းအဖွဲ့ဝင်များ လာရာတွင်ကြားမြင်သည့်အချိန်

ပြောက်ခွေ့ရာသီတွင်ကြားချိန် ၃၀.၆.၁၆ - ဧ. ဘီလာ (မော်တော်ဆိုင်ကယ်)၊ မြေလှုပ်/လား/မော်တော်ဆိုင်/ ဆုံးပါး

မိုးရာသီတွင်ကြားချိန် ၃၀.၆.၁၆ - ဧ. ဘီလာ (မော်တော်ဆိုင်ကယ်)၊ မြေလှုပ်/လား/မော်တော်ဆိုင်/ ဆုံးပါး

(ဆ) ပတ်ဝန်းကျင်ဆိုင်ရာသဘာဝဘေးအန္တရာယ်

ဤကျေးရွာတွင် ဖြစ်ပွားခြင်းကဲ့သို့ သဘာဝဘေးအန္တရာယ်ကူးရောက်မှုခြင်း ရှိပါသလား။

မရှိပါ ရှိပါသည် ရှိလျှင်အခြေအနေ

(ဇ) ကျေးရွာတွင် ခွဲစည်းထားသော အဖွဲ့အစည်းများ

လူထုဝန်ထမ်းပြုစီမံကိန်းပတ်ဝန်းကျင်ရှိ ဤကျေးရွာတွင် ကျေးရွာဖွံ့ဖြိုးရေးအဖွဲ့အစည်း (သို့) ရွာသားများကွယ်တိုင် (သို့) စီမံကိန်းကော်မရှုမှ ခွဲစည်းထားသည့် အဖွဲ့အစည်းများရှိပါသလား။

(၁) -----

(၂) -----

(ဈ) အထွေထွေအုပ်ချုပ်ရေး ဦးစီးဌာန (GAD) မှ မှတ်တမ်းတင်ထားခြင်း

ဤကျေးရွာသည် အထွေထွေအုပ်ချုပ်ရေး ဦးစီးဌာန (GAD) မှ မှတ်တမ်းတင်ထားမှု ရှိပါသလား။

မရှိပါ ရှိပါသည်

ကျေးရွာခေါင်းဆောင်

အမည် ဦးစောအောင်
လက်မှတ် [Signature] ၀၄.၆ ၇. ၁၁. ၁၉

လူထုစည်းမျဉ်းရေးရာမှူး

အမည် စိ.ထွန်းစိန်
လက်မှတ် [Signature] ၀၄.၆ ၇. ၁၁. ၁၉



၉။ ပထမနှစ်စက်ဝန်း ပုံစံ ၈-၂။ စီမံကိန်းစက်ဝန်းအချိန်ဇယား

ပုံစံ - ၈ - ၂ - စီမံကိန်းစက်ဝန်းအချိန်ဇယား (PC 2)

လမ်းညွှန်ချက်၊ သက်ဆိုင်ရာလူထုစည်းရုံးရေးမှု/လက်ထောက်နည်းပညာများမှ စီမံကိန်းစက်ဝန်းအဆင့်တစ်စီပြီးစီးတိုင်း ကျေးရွာနှင့် ကျေးရွာအုပ်စုအတွက် ဤပုံစံကို ဖြည့်သွင်းရမည်။			
စည်းရုံးရေးမှု/ဝန်ထမ်း အမည်	၅. ၀၅၄. ၆၆၉	စက်ဝန်းအားအမှတ်ခြိပ်ပါ <input type="checkbox"/> စက်ဝန်း(၁) <input type="checkbox"/> စက်ဝန်း(၂) <input type="checkbox"/> စက်ဝန်း(၃) <input type="checkbox"/> စက်ဝန်း(၄)	
နေ့စွဲ	၂၀၁၇. ၀၄. ၂၁		
ပြည်နယ်/တိုင်း	မန္တလေး	ကျေးရွာအုပ်စု	ကျေးရွာ
	မြို့နယ်	ပျက်ဘွယ်	သာစည်

စီမံကိန်းအောင်မြင်မှုအဆင့်များ	နေ့စွဲ		အစည်းအဝေးတွင်တက်ရောက်သူအရေအတွက်			
	စတင်သည့် နေ့	ပြီးဆုံးသည့်နေ့	အမျိုးသား အရေအတွက်	အမျိုးသမီး အရေအတွက်	ဒီမိုကရေစီ အရေအတွက်	လူမျိုးစုတက်ရောက်သူ အရေအတွက် နှင့် လူမျိုးစုမည်
၁။ ကျေးရွာစီမံကိန်း မိတ်ဆက်အစည်းအဝေး	၂၀၁၇. ၀၄. ၂၁	၂၀၁၇. ၀၄. ၂၁	၇၃	၄၇	၁၂၀	၁၂၀ ၁၂၀
၂။ ကျေးရွာဖွံ့ဖြိုးရေး စီမံချက်ရေးဆွဲခြင်း အစည်းအဝေး	၂၀၁၇. ၀၄. ၂၁	၂၀၁၇. ၀၄. ၂၁	၆၃	၃၁	၉၄	၉၄ ၉၄
၃။ ကျေးရွာအုပ်စု လုပ်ငန်းဆုံးဖြတ်ချက်ချသည့် အစည်းအဝေး	၂၀၁၇. ၀၄. ၂၁	၂၀၁၇. ၀၄. ၂၁	၂၈	၂၀	၄၈	၄၈ ၄၈
၄။ မြို့နယ်အဆင့် စီမံကိန်းရေးဆွဲရေး နှင့် အကောင်အထည်ဖော်ရေးစက်ဝန်းတစ်စီ၏ စီမံကိန်း သုံးသပ်မှု အစည်းအဝေး			မလို	မလို	မလို	မလို
၅။ မြို့နယ် စီမံကိန်းရေးဆွဲရေး နှင့် အကောင်အထည်ဖော်ရေး ကော်မတီ၏ဆုံးဖြတ်ချက်ကို ရွာထိုး အသိပေး အကြောင်းကြားသည့် အစည်းအဝေး	၂၀၁၇. ၀၇. ၂၁	၂၀၁၇. ၀၇. ၂၁	၄၉	၂၇	၇၆	၇၆ ၉၄
၆။ စီမံကိန်းလုပ်ငန်းဆွဲစီမံချက်ရေးဆွဲခြင်း အစည်းအဝေး						
၆.၁။ စီမံကိန်းလုပ်ငန်း အကောင်အထည်ဖော်ရေးအစီအစဉ် ရေးဆွဲခြင်း	၂၀၁၇. ၀၇. ၂၁	၂၀၁၇. ၀၇. ၂၁	၄၉	၂၇	၇၆	၇၆ ၉၄



၆.၂ ဝယ်ယူရေးအစီအစဉ် ရေးဆွဲခြင်း	၂၂.၇.၂၀၁၇	၂၂.၇.၂၀၁၇	၄၅	၂၇	၇၆	၁၇၆
၆.၃ ဘဏ္ဍာရေးကုန်ကျမှု လျာထားအစီအစဉ် ရေးဆွဲခြင်း	၅.၇.၂၀၁၇	၅.၇.၂၀၁၇	၂၅	၅	၃၄	၁၅၈
၆.၄ ပြင်/ထိန်းအစီအစဉ် ရေးဆွဲခြင်း	၂၂.၇.၂၀၁၇	၂၂.၇.၂၀၁၇	၄၅	၂၇	၇၆	၁၇၈
၇။ စီမံကိန်းလုပ်ငန်းခွဲ တိုးတက်မှု စောင့်ကြည့်အစည်းအဝေး	၁၀.၅.၁၇	၁၀.၅.၁၇	၆	၆	၁၂	၁၂၈
၇.၀။ အစည်းအဝေး ပထမအကြိမ်						
၇.၂။ အစည်းအဝေး ဒုတိယအကြိမ်						
၇.၃။ အစည်းအဝေး တတိယအကြိမ်						
၈။ စီမံကိန်းလုပ်ငန်းခွဲ အပြီးသတ်စစ်ဆေးခြင်း အစည်းအဝေး	၂.၁၀.၁၇	၂.၁၀.၁၇	၇	၆	၁၃	၁၂၈
၉။ လူထုစစ်ဆေးခွဲအစည်းအဝေး	၂.၁၀.၁၇	၂.၁၀.၁၇	၅၇	၃၁	၇၈	၁၅၈

ဒုတိယနှစ်စက်ဝန်း



ပုံစံ - ၈ - ၂ - စီမံကိန်းစက်ဝန်းအချိန်ဇယား (PC 2)

လမ်းညွှန်ချက်၊ သက်ဆိုင်ရာလူထုစည်းရုံးရေးမှူး/လက်ထောက်နည်းပညာမှူးများ၊ စီမံကိန်းစက်ဝန်းအဆင့်တစ်ခုစီဖြီးစီးတိုင်း၊ ကျေးရွာအုပ်စုအတွက် ဤပုံစံကို ဖြည့်သွင်းရမည်။

စည်းရုံးရေးမှူး/ဝန်ထမ်း အမည် ဦး နိုင်လင်း

နေ့စွဲ ၁၀.၁၂.၂၀၁၇ စက်ဝန်းအားအမှတ်ခြစ်ပါ စက်ဝန်း(၁) စက်ဝန်း(၂) စက်ဝန်း(၃)

ပြည်နယ်/တိုင်း မန္တလေး မြို့နယ် ဇေယျာတောင် ကျေးရွာအုပ်စု ဝင်္ကဏ ကျေးရွာ ၁၁၁၀၁

စီမံကိန်းဆောင်ရွက်မှုအဆင့်များ	နေ့စွဲ		အစည်းအဝေးထွက်တက်ရောက်သူအရေအတွက်			
	စတင်သည့်နေ့	ပြီးဆုံးသည့်နေ့	အမျိုးသားအရေအတွက်	အမျိုးသမီးအရေအတွက်	အိမ်ထောင်စုအရေအတွက်	လူမျိုးစုတက်ရောက်သူအရေအတွက် နှင့် လူမျိုးစုအမည်
၁။ ကျေးရွာစီမံကိန်း မိတ်ဆက်အစည်းအဝေး	၁၀.၁၂.၁၇	၁၀.၁၂.၁၇	၄၂	၄၅	၈၇	၈၇ ၈၇
၂။ ကျေးရွာခွဲ၊ မြို့နယ်၊ တိုင်းဒေသကြီးအစည်းအဝေး	၁၁.၁၂.၁၇	၁၁.၁၂.၁၇	၆၁	၄၆	၁၀၇	၁၀၇ ၆၁
၃။ ကျေးရွာအုပ်စု လုပ်ငန်းဆုံးဖြတ်ချက်ချသည့်အစည်းအဝေး	၁၇.၁၂.၁၇	၁၇.၁၂.၁၇	၃၂	၁၀	၄၂	၄၂ ၄၂
၄။ မြို့နယ်အဆင့် စီမံကိန်းရေးဆွဲရေး နှင့် အကောင်အထည်ဖော်ရေးကော်မတီ၏ စီမံကိန်း သုံးသပ်မှုအစည်းအဝေး			မလို	မလို	မလို	မလို
၅။ မြို့နယ် စီမံကိန်းရေးဆွဲရေး နှင့် အကောင်အထည်ဖော်ရေး ကော်မတီ၏ဆုံးဖြတ်မှုကို ရွာသို့ အသိပေးအကြောင်းကြားသည့် အစည်းအဝေး						
၆။ စီမံကိန်းလုပ်ငန်းခွဲစီမံချက်ရေးဆွဲခြင်းအစည်းအဝေး						



၆.၂ ဝယ်ယူရေးအစီအစဉ် ရေးဆွဲခြင်း	၂၃.၇.၂၀၁၇	၂၃.၇.၂၀၁၇	၄၇	၂၇	၇၆	၁၆၁
၆.၃ ဘဏ္ဍာရေးကုန်ကျမှု လျာထားအစီအစဉ် ရေးဆွဲခြင်း	၅.၇.၂၀၁၇	၅.၇.၂၀၁၇	၂၅	၇	၃၂	၁၆၁
၆.၄ ပြင်/ထိန်းသိမ်းရေးအစီအစဉ် ရေးဆွဲခြင်း	၂၃.၇.၂၀၁၇	၂၃.၇.၂၀၁၇	၄၇	၂၇	၇၆	၁၆၁
၇။ စီမံကိန်းလုပ်ငန်းခွဲ တိုးတက်မှု စောင့်ကြည့်အစည်းအဝေး						
၇.၁။ အစည်းအဝေး ပထမအကြိမ်	၁၀.၇.၁၇	၁၀.၇.၁၇	၆	၆	၁၃	၁၆၁
၇.၂။ အစည်းအဝေး ဒုတိယအကြိမ်						
၇.၃။ အစည်းအဝေး တတိယအကြိမ်						
၈။ စီမံကိန်းလုပ်ငန်းခွဲ အပြီးသတ်စစ်ဆေးခြင်းအစည်းအဝေး	၂.၁၀.၁၇	၂.၁၀.၁၇	၇	၆	၁၃	၁၆၁
၉။ လူထုစစ်ဆေးပွဲအစည်းအဝေး	၂.၁၀.၁၇	၂.၁၀.၁၇	၄၇	၃၁	၇၈	၁၆၁



စတုတ္ထနှစ်စက်ဝန်း

ပုံစံ - ၀-၂ - စီမံကိန်းစက်ဝန်းဆန်းစစ်ရေး (PC 2)

လမ်းညွှန်ခြင်း ကျေးရွာအုပ်စုအတွက် ဘက်စုံစီမံကိန်းအစီအစဉ်/လက်ထောက်ကူညီပညာရေးများ	စီမံကိန်းစက်ဝန်းအထွက်ထွက်စာရွက်စာတမ်း
စီမံကိန်းစက်ဝန်းအစီအစဉ် - ဇေယျာပုံ၊ ၆.၆/မေသာဂျီ စမ်းမြစ်	စီမံကိန်းစက်ဝန်းအစီအစဉ် (၃)
နေ့စွဲ ၇. ၁၁. ၁၉	စီမံကိန်းစက်ဝန်းအစီအစဉ် (၄)
ပြည်နယ်/တိုင်း၊ ဗဟိုလ.	ကျေးရွာအုပ်စု၊ ကျေးရွာ

စီမံကိန်းစက်ဝန်းအစီအစဉ်များ	နေ့စွဲ		အစည်းအဝေးစတင်တက်ရောက်သူအရေအတွက်					
	စတင်သည့် နေ့	ပြီးစီးသည့် နေ့	အစည်းအဝေး အရေအတွက်	အစည်းအဝေး အရေအတွက်	အစည်းအဝေး အရေအတွက်	အစည်းအဝေး အရေအတွက်	အစည်းအဝေး အရေအတွက်	အစည်းအဝေး အရေအတွက်
၁။ ကျေးရွာစီမံကိန်း မိတ်ဆက်အစည်းအဝေး	၇. ၁၁. ၁၉	၇. ၁၁. ၁၉	၄၃	၃၃	၇၆	၇၆	၁၆၁	၇၆
၂။ ကျေးရွာစီမံကိန်း စီမံချက်ရေးဆွဲခြင်း အစည်းအဝေး	၇. ၁၁. ၁၉	၇. ၁၁. ၁၉	၄၃	၃၃	၇၆	၇၆	၁၆၁	၇၆
၃။ ကျေးရွာအုပ်စု လုပ်ငန်းဆောင်ရွက်ချက်ချသည့်အစည်းအဝေး								
၄။ မြို့နယ်အစဉ်စီမံကိန်းရေးဆွဲရေးနှင့်အကောင်အထည်ဖော်ရေးကော်မတီ၏ စီမံကိန်း			၈၅	၈၅	၈၅	၈၅	၈၅	၈၅



၁၀။ ပထမနှစ်စက်ဝန်း ပုံစံ ၈-၃။ ကျေးရွာဖွံ့ဖြိုးရေး ဦးစားပေးအစီအစဉ်

ပုံစံ - ၈ - ၃ ကျေးရွာဖွံ့ဖြိုးရေး ဦးစားပေးအစီအစဉ် (Form PC 3)

လမ်းညွှန်ရွက်၊ အဆင့်(၃) ကျေးရွာပျော်မွန်းချက်အစဉ်အဝေး ပြီးဆုံးသောအခါ ကျေးရွာစီမံကိန်း အထောက်အကူပြု ကော်မတီသည် လူထုစည်းရုံးရေးမှူးအကူအညီဖြင့် ဤပုံစံကိုပြည့်စုံအောင် ပြည့်သွင်းရမည်။	
လူထုစည်းရုံးရေးမှူး/ဝန်ထမ်း အမည် <u>ဦးထွန်းစိန်ဦး</u>	
နေ့စွဲ <u>5.4.2017</u>	စက်ဝန်းအား အမှတ်ဖြစ်ပါ (✓) စက်ဝန်း(၁) □ စက်ဝန်း(၂) □ စက်ဝန်း(၃) □ စက်ဝန်း(၄)
ပြည်နယ်/တိုင်း <u>မန္တလေး</u>	မြို့နယ်/ပျော်ရွှင်ကျေးရွာအုပ်စု <u>ထင်ရှားကျေးရွာ</u> <u>သာသန</u>
က၊ အခက်အခဲအတားအဆီးများအားဆွေးနွေးခြင်း - ယခုလက်ရှိအခြေအနေတွင် ဤကျေးရွာဖွံ့ဖြိုးတိုးတက်ရေးအတွက် အဓိက အခက်အခဲအတားအဆီးများသည် မည်သည်များဖြစ်ပါသနည်း။ (အမျိုးသား/သမီး အနည်းဆုံးအခက်အခဲ ၅ ခုစီဖော်ပြပါ)	
အမျိုးသား အဖွဲ့မှ တင်ပြသောအခက်အခဲအတားအဆီးများ	အမျိုးသမီး အဖွဲ့မှတင်ပြသောအခက်အခဲအတားအဆီးများ
၁ ဓားစာပုံ ဓားပေမျှားစက် ဖွဲ့စည်း မ ဖြစ်အောင် ကျေးရွာ ဗဟုသုတ ဖွဲ့စည်း ပြုပြင်ခြင်း	၁ ဓားစာပုံ ဓားပေမျှား စက် ဖွဲ့စည်း မ ဖြစ်အောင် ကျေးရွာ ဗဟုသုတ ဖွဲ့စည်း ပြုပြင်ခြင်း
၂ အသက်စောင့် ဝေခံ့စောင့်စွာ ကျေးရွာ ကျေးဇူး များ ကျွေးမွေး ကုသမှု ကုသမှု ဖြစ်	၂ ဓားစာပုံ ဓားပေမျှား စက် ဖွဲ့စည်း မ ဖြစ်အောင် ကျေးရွာ ဗဟုသုတ ဖွဲ့စည်း ပြုပြင်ခြင်း
၃ ကျွေးမွေး စား၊ မကောင်းအောင် ကျေးရွာ ကျေးဇူး များ ကျွေးမွေး ကုသမှု ကုသမှု ဖြစ်	၃ ကျွေးမွေး စား၊ မကောင်းအောင် ကျေးရွာ ကျေးဇူး များ ကျွေးမွေး ကုသမှု ကုသမှု ဖြစ်
၄ ဆေးပေးခန်း ဖွဲ့စည်းပေးခြင်း ကျေးရွာ ကျေးဇူး များ ကျွေးမွေး ကုသမှု ကုသမှု ဖြစ်	၄ ဆေးပေးခန်း ဖွဲ့စည်းပေးခြင်း ကျေးရွာ ကျေးဇူး များ ကျွေးမွေး ကုသမှု ကုသမှု ဖြစ်
၅ အသက်စောင့် ဝေခံ့စောင့် စွာ ကျေးရွာ ကျေးဇူး များ ကျွေးမွေး ကုသမှု ကုသမှု ဖြစ်	၅ အသက်စောင့် ဝေခံ့စောင့် စွာ ကျေးရွာ ကျေးဇူး များ ကျွေးမွေး ကုသမှု ကုသမှု ဖြစ်
၆	၆
၇	၇

ခ၊ ပျော်မွန်းခြင်း - နောင်လာမည့် (၅)နှစ် အတွင်း ကျေးရွာဖွံ့ဖြိုးရေး ပျော်မွန်းလျာထားချက်များအား တင်ပြပါ။

အမျိုးသားအဖွဲ့မှ တင်ပြသောပျော်မွန်းချက်များ	အမျိုးသမီးအဖွဲ့မှ တင်ပြသောပျော်မွန်းချက်များ
၁ ဓားစာပုံ ဓားပေမျှားစက် ဖွဲ့စည်း ပြုပြင်ခြင်း	၁ ဓားစာပုံ ဓားပေမျှားစက် ဖွဲ့စည်း ပြုပြင်ခြင်း
၂ များစွာ ကျေးဇူး ဖြစ်ရန်	၂ များစွာ ကျေးဇူး ဖြစ်ရန်
၃ ကျေးဇူး များ ကျွေးမွေး ကုသမှု ကုသမှု ဖြစ်	၃ ဆေးပေးခန်း ဖွဲ့စည်းပေးခြင်း ကျေးရွာ ကျေးဇူး များ ကျွေးမွေး ကုသမှု ကုသမှု ဖြစ်
၄ ဆေးပေးခန်း ဖွဲ့စည်းပေးခြင်း ကျေးရွာ ကျေးဇူး များ ကျွေးမွေး ကုသမှု ကုသမှု ဖြစ်	၄ ဆေးပေးခန်း ဖွဲ့စည်းပေးခြင်း ကျေးရွာ ကျေးဇူး များ ကျွေးမွေး ကုသမှု ကုသမှု ဖြစ်
၅ အသက်စောင့် ဝေခံ့စောင့် စွာ ကျေးရွာ ကျေးဇူး များ ကျွေးမွေး ကုသမှု ကုသမှု ဖြစ်	၅ အသက်စောင့် ဝေခံ့စောင့် စွာ ကျေးရွာ ကျေးဇူး များ ကျွေးမွေး ကုသမှု ကုသမှု ဖြစ်
၆	၆
၇	၇



က။ လူထုဝိပဿနာများ၏ လာမည့် (၄) နှစ်အတွက် အကျုံးမဝင်သော ဦးစားပေး ဖွံ့ဖြိုးတိုးတက်မှု လုပ်ငန်း အစီအစဉ်များအားဖော်ပြပါ။

အဆင့်	ကျေးရွာအတွက် ဦးစားပေး ဖွံ့ဖြိုးတိုးတက်မှု လုပ်ငန်းစဉ်များ	အဆိုပြုသူ (အမျိုးသားများ/ အမျိုးသမီးများ/အမျိုးသား+ အမျိုးသမီး)	ခန့်မှန်းကုန်ကျ စရိတ်	အကျိုးခံစားခွင့်ရှိသူ ခန့်မှန်းခြေ အရေအတွက်
၁	ပွဲကွင်းလမ်းပြုပြင်ရေး	ကမ္ဘိုးသာ + ကမ္ဘိုးသိ	5400000	756
၂	ဥပစာလမ်းပြုပြင်ရေး	ကမ္ဘိုးသာ + ကမ္ဘိုးသိ	6500000	756
၃	KG ဆေးကုသရေးစင်္ကြံ	ကမ္ဘိုးသာ + ကမ္ဘိုးသိ	8000000	756
၄	စာကြည့်တိုက်ဆောက်လုပ်ရေး	ကမ္ဘိုးသာ + ကမ္ဘိုးသိ	8500000	756
၅	ကျေးရွာဆေးစေ့ခန်း	ကမ္ဘိုးသာ + ကမ္ဘိုးသိ	8000000	756
၆	လျှပ်စစ် ဝါယာအင်္ဂါ	ကမ္ဘိုးသာ + ကမ္ဘိုးသိ	40000000	756
၇				

ဃ။ လူထုဝိပဿနာများ၏ လာမည့် (၄) နှစ်အတွက် အကျုံးမဝင်သော ဦးစားပေး ဖွံ့ဖြိုးတိုးတက်မှု လုပ်ငန်း အစီအစဉ်များအားဖော်ပြပါ။

အဆင့်	ကျေးရွာအတွက် ဦးစားပေး ဖွံ့ဖြိုးတိုးတက်မှု လုပ်ငန်းစဉ်များ	အဆိုပြုသူ (အမျိုးသားများ/ အမျိုးသမီးများ/အမျိုးသား+ အမျိုးသမီး)	အခန်းကဏ္ဍ
၁			
၂			
၃			
၄			
၅			
၆			

ခေါင်းဆောင်၊ ကျေးရွာဝိပဿနာအထောက်အကူပြုကော်မတီမှ အတည်ပြုသည်။

အမည် ဒေါ်ခင်အေးအေး လက်မှတ် [Signature] နေ့စွဲ ၅.၄.၂၀၁၂



ဒုတိယနှစ်စက်ဝန်း

ပုံစံ - ၈ - ၃ ကျေးရွာဖွံ့ဖြိုးရေး ဦးစားပေးအစီအစဉ် (Form PC 3)

လမ်းညွှန်ချက်၊ အဆင့်(၃) ကျေးရွာမှော်မှန်းချက်အစည်းအဝေး ပြီးဆုံးသောအခါ ကျေးရွာစီမံကိန်း အထောက်အကူပြု ကော်မတီသည် လူထုစည်းရုံးရေးမှူးအကူအညီဖြင့် ဤပုံစံကိုပြည့်စုံအောင် ပြည့်သွင်းရမည်။

လူထုစည်းရုံးရေးမှူး/ဝန်ထမ်း အမည် ဦးစိုင်းလင်း

နေ့စွဲ ၁၁. ၁၂. ၂၀၁၇ စက်ဝန်းအား အမှတ်ခြစ်ပါ (V) စက်ဝန်း(၁)
 ဖြစ်စက်ဝန်း(၂) စက်ဝန်း(၃) စက်ဝန်း(၄)

ပြည်နယ်/တိုင်း မန္တလေး၊ မြို့နယ်/မြို့နယ် ကျေးရွာအုပ်စု ထာက ကျေးရွာ သာရည်

က၊ အခက်အခဲအတားအဆီးများအားဆွေးနွေးခြင်း - ယခုလက်ရှိအခြေအနေတွင် ဤကျေးရွာဖွံ့ဖြိုးတိုးတက်ရေးအတွက် အဓိက အခက်အခဲအတားအဆီးများသည် မည်သည်များဖြစ်ပါသနည်း။ (အမျိုးသား/သမီး အနည်းဆုံးအခက်အခဲ ၅ ခုစီဖော်ပြပါ)

အမျိုးသား အဖွဲ့မှ တင်ပြသောအခက်အခဲအတားအဆီးများ	အမျိုးသမီး အဖွဲ့မှတင်ပြသောအခက်အခဲအတားအဆီးများ
၁ ဂွာတွင်း၊ လမ်း၊ မကောင်၊ ခြင်၊ ကြောင်၊ သွား၊ လာရူ ချိတ်ခဲခြင်း	၁ ဂွာတွင်း၊ လမ်း၊ မကောင်၊ ခြင်၊ ကြောင်၊ သွား၊ လာရူ ချိတ်ခဲခြင်း
၂ စာသင်ကျောင်း၊ မရှိခြင်း၊ ကျောင်း၊ ကျောင်း၊ သား၊ များ၊ အထူးအထူးခဲခြင်း	၂ စာသင်ကျောင်း၊ မရှိခြင်း၊ ကျောင်း၊ ကျောင်း၊ သား၊ များ၊ အထူးအထူးခဲခြင်း
၃ စာသင်စာပေလက်ကျမ်း၊ မရှိခြင်း၊ ကြောင်၊ ဗဟုသုတ ဆွဲထုတ်ပေးခြင်း	၃ စာသင်စာပေလက်ကျမ်း၊ မရှိခြင်း၊ ကြောင်၊ ကြောင်၊ ဗဟုသုတ ပေးခြင်း
၄ လျှပ်စစ်လိုင်း၊ မရှိခြင်း၊ ကြောင်၊ အသေးအစားစက် ချိတ်ဆွဲပေးခြင်း	၄ လျှပ်စစ်လိုင်း၊ မရှိခြင်း၊ ကြောင်၊ အသေးအစား စက်ချိတ်ဆွဲပေးခြင်း
၅ စွယ်စုံစာပေ၊ မကောင်၊ ခြင်၊ ကြောင်၊ သွား၊ လာရူ ချိတ်ခဲခြင်း	၅ စွယ်စုံစာပေ၊ မကောင်၊ ခြင်၊ ကြောင်၊ သွား၊ လာရူ ချိတ်ခဲခြင်း
၆	၆
၇	၇

ခ၊ မှော်မှန်းခြင်း - နောင်လာမည့် (၅)နှစ် အတွင်း ကျေးရွာဖွံ့ဖြိုးရေး မှော်မှန်းလျာထားချက်များအား တင်ပြပါ။

အမျိုးသားအဖွဲ့မှ တင်ပြသောမှော်မှန်းချက်များ	အမျိုးသမီးအဖွဲ့မှ တင်ပြသောမှော်မှန်းချက်များ
၁ ဂွာတွင်း၊ လမ်း၊ များ၊ မြင်မြင်၊ သွား၊ လာရူ၊ ကွယ်လွန်	၁ ဂွာတွင်း၊ လမ်း၊ များ၊ မြင်မြင်၊ သွား၊ လာရူ၊ ကွယ်လွန်
၂ K. ၄ ကျောင်း၊ ဆောင်ဆောင်လုပ်ရန်	၂ K. ၄ ကျောင်း၊ ဆောင်ဆောင်လုပ်ရန်
၃ ကြောင်တိုက်ဆောင်လုပ်ပြီး၊ ဗဟုသုတတိုးပွားရေး	၃ ကြောင်တိုက်ဆောင်လုပ်ပြီး၊ ဗဟုသုတတိုးပွားရေး
၄ စွယ်စုံစာပေ၊ ကောင်၊ ခြင်၊ သွား၊ လာရူ၊ အထူးအထူး	၄ စွယ်စုံစာပေ၊ ကောင်၊ ခြင်၊ သွား၊ လာရူ၊ အထူးအထူး
၅ လျှပ်စစ်လိုင်း၊ မရှိခြင်း၊ အသေးအစားစက်ချိတ်ဆွဲပေးခြင်း	၅ လျှပ်စစ်လိုင်း၊ မရှိခြင်း၊ အသေးအစားစက်ချိတ်ဆွဲပေးခြင်း
၆	၆
၇	၇



၈။ လူထုစီမံကိန်း၏ လာမည့် (၄) နှစ်အတွက် အကျုံးဝင်သော ဦးစားပေး ဖွံ့ဖြိုးတိုးတက်မှု လုပ်ငန်း အစီအစဉ်များအားဖော်ပြပါ။

အဆင့်	ကျေးရွာအတွက် ဦးစားပေး ဖွံ့ဖြိုးတိုးတက်မှု လုပ်ငန်းစဉ်များ	အဆိုပြုသူ (အမျိုးသားများ/ အမျိုးသမီးများ/အမျိုးသား+ အမျိုးသမီး)	ခန့်မှန်းကုန်ကျ စရိတ်	အကျိုးစီးပွားခွင့်ရှိသူ ခန့်မှန်းခြေ အရေအတွက်
၁	ရွာတွင်း မဟ်မြေမြင်ခြင်း	ဒါပျိုသား၊ + ဒါပျိုသမီး	၅၀၀၀၀၀၀	၆၀၉ ဦး
၂	ရွာပတ်လမ်းမြေမြင်ခြင်း	ဒါပျိုသား၊ + ဒါပျိုသမီး	၅၀၀၀၀၀၀	၆၀၉ ဦး
၃	K. ၄.၈၅၅၂၊ ဆောင်	ဒါပျိုသား၊ + ဒါပျိုသမီး	၁၀၀၀၀၀၀၀	၆၀၉ ဦး
၄				
၅				
၆				
၇				

၉။ လူထုစီမံကိန်း၏ လာမည့် (၄) နှစ်အတွက် အကျုံးမဝင်သော ဦးစားပေး ဖွံ့ဖြိုးတိုးတက်မှု လုပ်ငန်း အစီအစဉ်များအားဖော်ပြပါ။

အဆင့်	ကျေးရွာအတွက် ဦးစားပေး ဖွံ့ဖြိုးတိုးတက်မှု လုပ်ငန်းစဉ်များ	အဆိုပြုသူ (အမျိုးသားများ/ အမျိုးသမီးများ/အမျိုးသား+ အမျိုးသမီး)	အခန်းကဏ္ဍ
၁			
၂			
၃			
၄			
၅			
၆			

ခေါင်းဆောင်၊ ကျေးရွာစီမံကိန်းအထောက်အကူပြုကော်မတီမှ အတည်ပြုသည်။

အမည် ဦးလှကျော် လက်မှတ် [Signature] နေ့စွဲ ၁၁.၁၁.၂၀၁၇



တတိယနှစ်စက်ဝန်း

ပုံစံ - ၈-၃ ကျေးရွာဖွံ့ဖြိုးရေး ဦးစားပေးအစီအစဉ် (Form PC 3)

လမ်းညွှန်မှုကော်မတီ အဆင့်(၃)ကျေးရွာဖွံ့ဖြိုးရေးအစီအစဉ်အထောက်အပံ့အကူပြု ကျေးရွာစီမံကိန်း အထောက်အကူပြု ကော်မတီသည် လူထုစည်းရုံးရေးမှူးအကူအညီဖြင့် ဤပုံစံကိုပြည့်စုံအောင် ဖြည့်သွင်းရမည်။			
လူထုစည်းရုံးရေးမှူး/ဝန်ထမ်း အမည်		ဦးကျွန်းမိုးမြင့်	
နေ့စွဲ	၂၆.၀၁-၂၀၁၈	စက်ဝန်းအား အမှတ်ခြစ်ပါ (✓) <input type="checkbox"/> စက်ဝန်း(၁) <input type="checkbox"/> စက်ဝန်း(၂) <input checked="" type="checkbox"/> စက်ဝန်း(၃) <input type="checkbox"/> စက်ဝန်း(၄)	
ပြည်နယ်/တိုင်း	မန္တလေး	မြို့နယ်/မြို့နယ်အုပ်စု	ကျေးရွာအုပ်စု ထရူက
		ကျေးရွာ ဘာခေတ်	

ကား အခက်အခဲအတားအဆီးများအားဆွေးနွေးခြင်း - ယခုလက်ရှိအခြေအနေတွင်ဤကျေးရွာဖွံ့ဖြိုးတိုးတက်ရေးအတွက် အဓိကအခက်အခဲအတားအဆီးများသည် မည်သည်များဖြစ်ပါသနည်း။ (အမျိုးသား/သမီး အနည်းဆုံးအခက်အခဲ ၅ ခုစီဖော်ပြပါ)

အုပ်စုဖွဲ့ဆွေးနွေးမှုများမှ တစ်ပြင်ညီအခက်အခဲအတားအဆီးများ	
ကျေးရွာအုပ်စုအတွင်း လမ်း၊ ဖြန့်ဖြူးရေး၊ မီးရောင်ခြည်၊ မပညာရေး နှစ်ပါး	<input type="checkbox"/> ကျား <input checked="" type="checkbox"/> ကျား+ မ
ကျေးရွာအုပ်စုအတွင်း မြေအခြေအနေ၊ ကမ္ဘာမြေ၊ ရေ၊ လူမှုရေး၊ မြေ၊ မတို့၊ မြေ၊ မြေ	<input type="checkbox"/> ကျား <input checked="" type="checkbox"/> ကျား+ မ
ကျေးရွာအုပ်စုအတွင်း လမ်း၊ မြေ၊ မြေ၊ မြေ၊ မြေ၊ မြေ	<input type="checkbox"/> ကျား <input checked="" type="checkbox"/> ကျား+ မ
ကျေးရွာအုပ်စုအတွင်း မြေ၊ မြေ၊ မြေ၊ မြေ၊ မြေ	<input type="checkbox"/> ကျား <input checked="" type="checkbox"/> ကျား+ မ
ကျေးရွာအုပ်စုအတွင်း မြေ၊ မြေ၊ မြေ၊ မြေ၊ မြေ	<input type="checkbox"/> ကျား <input checked="" type="checkbox"/> ကျား+ မ
ကျေးရွာအုပ်စုအတွင်း မြေ၊ မြေ၊ မြေ၊ မြေ၊ မြေ	<input type="checkbox"/> ကျား <input type="checkbox"/> ကျား+ မ
ကျေးရွာအုပ်စုအတွင်း မြေ၊ မြေ၊ မြေ၊ မြေ၊ မြေ	<input type="checkbox"/> ကျား <input type="checkbox"/> ကျား+ မ
ကျေးရွာအုပ်စုအတွင်း မြေ၊ မြေ၊ မြေ၊ မြေ၊ မြေ	<input type="checkbox"/> ကျား <input type="checkbox"/> ကျား+ မ
ကျေးရွာအုပ်စုအတွင်း မြေ၊ မြေ၊ မြေ၊ မြေ၊ မြေ	<input type="checkbox"/> ကျား <input type="checkbox"/> ကျား+ မ
ကျေးရွာအုပ်စုအတွင်း မြေ၊ မြေ၊ မြေ၊ မြေ၊ မြေ	<input type="checkbox"/> ကျား <input type="checkbox"/> ကျား+ မ



၁။ မျှော်မှန်းခြင်း- နောင်လာမည့် (၅)နှစ် အတွင်း ကျေးရွာဖွံ့ဖြိုးရေး မျှော်မှန်းလျာထားချက်များအား တင်ပြပါ။

အုပ်စုဖွဲ့ဆွေးနွေးမှုများမှ တင်ပြသောအခက်အခဲအတားအဆီးများ	
ကယ်ပဏ၊ ဗဟုတူစာမူ၊ ဓာတ်ပုံရိုက်ကရိတ် ရန်	<input type="checkbox"/> ကျား <input checked="" type="checkbox"/> မ <input type="checkbox"/> ကျား+ မ
အသားစားစနစ်အပြင်အား ဝှံ့ကန်လာစေရန်	<input type="checkbox"/> ကျား <input checked="" type="checkbox"/> မ <input type="checkbox"/> ကျား+ မ
ရွာကွေ့ဖမ်းရွာ၊ ကန်မေ့၊ ကောင်းမွန်ရွာအား လာနိုင်ရန်	<input type="checkbox"/> ကျား <input checked="" type="checkbox"/> မ <input type="checkbox"/> ကျား+ မ
ရွာမကလပ် မြေဧရိယာအလေးကောင်းမွန်အား လာနိုင်ရန်	<input type="checkbox"/> ကျား <input checked="" type="checkbox"/> မ <input type="checkbox"/> ကျား+ မ
ဝေခွဲတိုးမြှင့်စေရန်	<input type="checkbox"/> ကျား <input checked="" type="checkbox"/> မ <input type="checkbox"/> ကျား+ မ
	<input type="checkbox"/> ကျား <input checked="" type="checkbox"/> မ <input type="checkbox"/> ကျား+ မ
	<input type="checkbox"/> ကျား <input checked="" type="checkbox"/> မ <input type="checkbox"/> ကျား+ မ
	<input type="checkbox"/> ကျား <input checked="" type="checkbox"/> မ <input type="checkbox"/> ကျား+ မ
	<input type="checkbox"/> ကျား <input checked="" type="checkbox"/> မ <input type="checkbox"/> ကျား+ မ
	<input type="checkbox"/> ကျား <input checked="" type="checkbox"/> မ <input type="checkbox"/> ကျား+ မ



ဂ။ လူထုစီမံကိန်း၏ လာမည့် (၄)နှစ်အတွက် အကျုံးဝင်သော ဦးစားပေး ဖွံ့ဖြိုးတိုးတက်မှု လုပ်ငန်း အစီအစဉ်များအားဖော်ပြပါ။

ဦးစားပေးအဆင့်	ကျေးရွာအတွက် ဦးစားပေး ဖွံ့ဖြိုးတိုးတက်မှု လုပ်ငန်းစဉ်များ	အဆိုပြုသူ (အမျိုးသားများ/ အမျိုးသမီးများ/ အမျိုးသား + အမျိုးသမီး)	အခန်းကဏ္ဍ	ဦးစားပေး အဆင့် သတ်မှတ်ချက်	ခန့်မှန်း ကုန်ကျစရိတ်	အကျိုးခံစားခွင့်ရှိသူ နှင့် မှန်းခြေအရေအတွက်		
						ကျား	မ	ပေါင်း
၁	စာလှေဖွဲ့လမ်းဖွဲ့	ကျေးရွာအုပ်စု + ကျေးရွာအုပ်စု	စီမံကိန်း	၁	7702554	374	396	770
၂	ရွာဖွဲ့ရေး	ကျေးရွာအုပ်စု + ကျေးရွာအုပ်စု		၂		374	396	770
၃	ရွာဖွဲ့ရေး	ကျေးရွာအုပ်စု + ကျေးရွာအုပ်စု		၃		374	396	770
၄	ရွာဖွဲ့ရေး			၄		374	396	770
၅								

ဃ။ လူထုစီမံကိန်း၏ လာမည့် (၄) နှစ်အတွက် အကျုံးဝင်သော ဦးစားပေး ဖွံ့ဖြိုးတိုးတက်မှု လုပ်ငန်း အစီအစဉ်များအားဖော်ပြပါ။

အဆင့်	ကျေးရွာအတွက် ဦးစားပေး ဖွံ့ဖြိုးတိုးတက်မှု လုပ်ငန်းစဉ်များ	အဆိုပြုသူ (အမျိုးသားများ/ အမျိုးသမီးများ/ အမျိုးသား + အမျိုးသမီး)	အခန်းကဏ္ဍ
၁	ရွာဖွဲ့ရေး	ကျေးရွာအုပ်စု	အခြေခံအဆောက်အအုံ
၂			
၃			
၄			
၅			

ခေါင်းဆောင်၊ ကျေးရွာစီမံကိန်းအထောက်အကူပြုကော်မတီမှအတည်ပြုသည်။

အမည် ဦး ဖွဲ့ရွှေကျော် လက်မှတ် [Signature] နေ့စွဲ ၂၀၂၁.၁၀.၂၀



စတုတ္ထနှစ်စက်ဝန်း

ပုံစံ - စ-၃ ကျေးရွာခွဲ/ဦးစီးဌာနအစဉ် (Form PC 3)

လမ်းညွှန်ချက်၊ အဆင့်(၃)ကျေးရွာမျှော်မှန်းချက်အစည်းအဝေးပြီးဆုံးသောအခါ ကျေးရွာစီမံကိန်း အထောက်အကူပြု ကော်မတီသည် လူထုစည်းရုံးရေးမှူးအကူအညီဖြင့် ဤပုံစံ ကိုဖြည့်စုံအောင် ဖြည့်သွင်းရမည်။			
လူထုစည်းရုံးရေးမှူး/ဝန်ထမ်း အမည် ဒေါ်ထွန်းနီစိန်			
နေ့စွဲ	၇. 11. 19	<input checked="" type="checkbox"/> ကော်ဝန်းအား အမှတ်ခြစ်ပါ (✓) <input type="checkbox"/> စက်ဝန်း(၁) <input type="checkbox"/> စက်ဝန်း(၂) <input type="checkbox"/> စက်ဝန်း(၃) <input type="checkbox"/> မစက်ဝန်း(၄)	
ပြည်နယ်/တိုင်း	ဦးမေ	ဦးနယ်	ကျေးရွာအုပ်စု ထရုံက ကျေးရွာ သာဇာ

က၊ အခက်အခဲအတားအဆီးများအားရွေးချွန်ခြင်း - ယခု လက်ရှိအခြေအနေတွင်ဤကျေးရွာခွဲ/ဦးစီးဌာနရေးအတွက် အဓိကအခက်အခဲအတားအဆီးများသည် မည်သည့်များဖြစ်သနည်း။ (အမျိုးသား/သမီး အားညှင်းဆုံအခက်အခဲ ၅ ခုစီဖော်ပြပါ)

အုပ်စုခွဲရွေးချွန်မှုများမှ ငယ်ပြသောအခက်အခဲအတားအဆီးများ	
မျိုးကုသိတွင် လမ်းဖျက် ဖျက် စီးနေသောကြောင့် အင်္ဂါ လာရခက်ခဲ	<input type="checkbox"/> ကျား <input checked="" type="checkbox"/> မ ကျား+ မ
မာခရစ်၊ စာမာခရစ်၊ မစဉ်သောကြောင့် မစဉ်ကစားစေ၊ မြို့လှည့်ရာတွင် ကပ်ကပ်ခဲ	<input type="checkbox"/> ကျား <input checked="" type="checkbox"/> မ ကျား+ မ
ဘေးကင်းသုံးစေရန်လမ်းဖျက် ဖျက်	<input type="checkbox"/> ကျား <input checked="" type="checkbox"/> မ ကျား+ မ
စာလုပ်ကစားစဉ်ကစားစေရန် မလုပ်၊ နည်းပါး	<input type="checkbox"/> ကျား <input checked="" type="checkbox"/> မ ကျား+ မ
	<input type="checkbox"/> ကျား <input type="checkbox"/> မ ကျား+ မ
	<input type="checkbox"/> ကျား <input type="checkbox"/> မ ကျား+ မ
	<input type="checkbox"/> ကျား <input type="checkbox"/> မ ကျား+ မ
	<input type="checkbox"/> ကျား <input type="checkbox"/> မ ကျား+ မ
	<input type="checkbox"/> ကျား <input type="checkbox"/> မ ကျား+ မ
	<input type="checkbox"/> ကျား <input type="checkbox"/> မ ကျား+ မ



၁။ မျှော်မှန်းခြင်း- နောင်လာမည့် (၅)နှစ် အတွင်း ကျေ ရွေးခွဲ ဦးစွာ မျှော်မှန်းလျာထားရက်၊ နားအား တင်ပြပါ။

အုပ်စုခွဲ၊ စေ့ခွဲများမှ ဘင်ပြင်းသာအက်အဲအတားအဆီးများ	
လမ်းဖျား၊ ဖြူဖြူ၊ ရာ သိမ့်ပွေ၊ ဇာနည်ရွှေ၊ အား၊ ဇာနည်ရွှေ	<input type="checkbox"/> ကျား <input type="checkbox"/> မ <input checked="" type="checkbox"/> ကျား+ မ
အစွမ်းကောင်း၊ အစွမ်းကောင်း	<input type="checkbox"/> ကျား <input type="checkbox"/> မ <input checked="" type="checkbox"/> ကျား+ မ
လောကဏ္ဍ၊ ရေ အဲလောကဏ္ဍ၊ ရေအဲ	<input type="checkbox"/> ကျား <input type="checkbox"/> မ <input checked="" type="checkbox"/> ကျား+ မ
ဝင်ရောက်ပေး၊ ရေအဲ	<input type="checkbox"/> ကျား <input type="checkbox"/> မ <input checked="" type="checkbox"/> ကျား+ မ
	<input type="checkbox"/> ကျား <input type="checkbox"/> မ <input type="checkbox"/> ကျား+ မ
	<input type="checkbox"/> ကျား <input type="checkbox"/> မ <input type="checkbox"/> ကျား+ မ
	<input type="checkbox"/> ကျား <input type="checkbox"/> မ <input type="checkbox"/> ကျား+ မ
	<input type="checkbox"/> ကျား <input type="checkbox"/> မ <input type="checkbox"/> ကျား+ မ
	<input type="checkbox"/> ကျား <input type="checkbox"/> မ <input type="checkbox"/> ကျား+ မ
	<input type="checkbox"/> ကျား <input type="checkbox"/> မ <input type="checkbox"/> ကျား+ မ



၈။ လူတစ်စုံတစ်ဦး၏ လာမည့် (၄) နှစ်အတွက် အကျုံးဝင်သော ဦးစားပေး ဖွံ့ဖြိုးတိုးတက်မှု လုပ်ငန်း အစီအစဉ်များအားဖော်ပြပါ။

ဦးစားပေးအဆင့်	ကျေးရွာအတွက် ဦးစားပေး ဖွံ့ဖြိုးတိုးတက်မှု လုပ်ငန်းစဉ်များ	အဆိုပြုသူ (အမျိုးသားများ/ အမျိုးသမီးများ/ အမျိုးသား+ အမျိုးသမီး)	အခန်းကဏ္ဍ	ဦးစားပေးအဆင့်၊ သတ်မှတ်ချက်	ခန့်မှန်းကုန်ကျစရိတ်	အကျိုးမေးခွင့်ရှိသူ နှင့် မှန်းခြေအရေအတွက်		
						ကျား	မ	ပေါင်း
၁	ရွာပတ်လမ်း၊ ကျွန်းကုတ် ၁၆၊ ၁၆	ဦးကျော်သိန်း၊ ဦးကျော်သိန်း		၁		၃၀၉	၃၅၅	၆၆၄
၂	ဦးကျော်သိန်း၊ ကလေးကျေး	ဦးကျော်သိန်း						
၃	ကျေးပေးပေးပေး	ဦးကျော်သိန်း						
၄								
၅								

၉။ လူတစ်စုံတစ်ဦး၏ လာမည့် (၄) နှစ်အတွက် အကျုံးဝင်သော ဦးစားပေး ဖွံ့ဖြိုးတိုးတက်မှု လုပ်ငန်း အစီအစဉ်များအားဖော်ပြပါ။

အဆင့်	ကျေးရွာအတွက် ဦးစားပေး ဖွံ့ဖြိုးတိုးတက်မှု လုပ်ငန်းစဉ်များ	အဆိုပြုသူ (အမျိုးသားများ/ အမျိုးသမီးများ/ အမျိုးသား+ အမျိုးသမီး)	အခန်းကဏ္ဍ
၁	ကျေးရွာပတ်လမ်း	ဦးကျော်သိန်း	
၂	ကျေးရွာပတ်လမ်း	ဦးကျော်သိန်း	
၃	ကျေးရွာပတ်လမ်း	ဦးကျော်သိန်း	
၄			
၅			

ခေါင်းဆောင်၊ ကျေးရွာစီမံကိန်းအထောက်အကူပြုကော်မတီမှအတည်ပြုသည်။

အမည် ဦးကျော်သိန်း လက်မှတ် [Signature] နေ့စွဲ ၇.၁၁.၁၉



၁၂။ အစည်းအဝေး မှတ်တမ်းများ

 ကျေးရွာအစည်းအဝေးမှတ်တမ်း

အစည်းအဝေးပြုလုပ်သည့်နေရာ ။ ။ ၇၇ ဘီအေ၊ ၉၅ ဘီစီ
 ကျေးရွာ ။ ။ ၁၇၅၈
 ကျေးရွာအုပ်စု ။ ။ တရုတ်
 အချိန် ။ ။ ၁:၃၀
 အစည်းအဝေးအမည် ။ ။ ပထမအကြိမ်အစည်းအဝေး
 တက်ရောက်သူဦးရေ ကျား (၄၃)၊ မ (၃၃) စုစုပေါင်း (၇၆)

အစည်းအဝေးတွင်ဆွေးနွေးသည့်အကြောင်းအရာ။

- ၁။ ရေပေးခြင်းဆိုင်ရာ အခွင့်အရေး စကားပြောခြင်း.....
- ၂။ မြေထဲရှိ အရေအတွက် တိုက်ရိုက် ပေးခြင်း.....
- ၃။ မြေထဲရှိ စက်တုံး၊ ရှင်းတုံး ပေးခြင်း.....
- ၄။ စေ့နားတံတိုင်း ပေးခြင်း.....
- ၅။ အခြေခံအဆောက်အအုံများ၊ အခြေခံ ကုန်သွယ်ရေး ပေးခြင်း.....
- ၆။ အခြေခံ အဆောက်အအုံများ ပေးခြင်း (PRA) ဆွေးနွေးခြင်း.....
- ၇။ အခြေခံ အဆောက်အအုံများ ပေးခြင်း.....
- ၈။
- ၉။
- ၁၀။



ဆုံးဖြတ်ချက်များ

၁။ စေတနာ့ဝန်ထမ်းများကို ယခင်မှတ်ချက်တင်ခဲ့ပါသည့်...

၂။ PRA စာမျက်နှာများကို အတည်ပြုပါမည်။

၃။

၄။

၅။

မှတ်တမ်းတင်သူ
အမည် ဦးထွန်းနိုင်
ရာထူး ကျေးဇူးတင်ရေးရာ
ရက်စွဲ ၇.၁၁.၁၉

အတည်ပြုသူ
အမည် ဒေါ်ဇော်စု
ရာထူး ဒီပဲယင်းခရိုင်
ရက်စွဲ ၇.၁၁.၁၉



ကျေးရွာအစည်းအဝေးမှတ်တမ်း

အစည်းအဝေးပြုလုပ်သည့်နေရာ ၊ ရာအိမ်ခြံ၊ ၈၂ မိုင်
 ကျေးရွာ ၊ ၊ ၀၅.၀၆
 ကျေးရွာအုပ်စု ၊ ။ ၈၈၂၈၈
 အချိန် ၊ ၊ ၅:၃၀ မှစ၍
 အစည်းအဝေးအမည် ၊ ဒုတိယ အစိုးရ အစည်းအဝေး
 တက်ရောက်သူဦးရေ ကျား (၄၃)၊ မ (၃၃) စုစုပေါင်း (၇၆)

အစည်းအဝေးတွင်ဆွေးနွေးသည့်အကြောင်းအရာ

- ၁။ ကျေးရွာလူထုမှဆွေးနွေးထားသောပထမဇယားအကြောင်းအရာများကိုပြည်ထောင်စုအဖွဲ့အစည်း
- ၂။ ကျေးရွာဖွံ့ဖြိုးရေးလုပ်ငန်းများအားကန့်သတ်ခြင်း၊ ချုပ်ချယ်ခြင်း
- ၃။ အောင်ကျေး၊ ရောင်ကျေးနှင့် ကာကွယ်တောများကို ချုပ်ချယ်ခြင်း
- ၄။ ကျေးရွာစီမံခန့်ခွဲမှုအဖွဲ့ကိုပြန်လည်အတည်ပြုခြင်း၊ ချုပ်ချယ်ခြင်း
- ၅။
- ၆။
- ၇။
- ၈။
- ၉။
- ၁၀။

