

ပြည်ထောင်စုသမ္မတ မြန်မာနိုင်ငံတော် အစိုးရ
စိုက်ပျိုးရေး၊ မွေးမြူရေး နှင့် ဆည်မြောင်း ဝန်ကြီးဌာန
ကျေးလက်ဒေသဖွံ့ဖြိုးတိုးတက်ရေး ဦးစီးဌာန
ပင်လည်ဘူးမြို့နယ်



လူထုပဟိုပြုစီမံကိန်း
National Community Driven Development Project
(NCDDP)



ကျေးရွာဖွံ့ဖြိုးရေးအစီအစဉ်
Village Development Plan (VDP)
သာစည်ကျေးရွာ ၊ ကျွန်းတောအုပ်စု

၂၀၁၈ ခုနှစ်

ပင်လည်ဘူးမြို့



ဇာတိကာ

၁။ ပင်လည်ဘူးမြို့နယ် မြေပုံ..... 2

၂။ ကျွန်းတောအုပ်စုမြေပုံ..... 3

၃။ ကျေးရွာအုပ်စုတွင်ပါဝင်သော ကျေးရွာစာရင်းများ 4

၄။ ကျေးရွာအခြေခံအချက်အလက်များ..... 4

၅။ လူထုပူးပေါင်းပါဝင်သော လူမှုဆန်းစစ်ခြင်း နှင့် အကဲဖြတ်ခြင်း လုပ်ငန်းစဉ် (PSA/PRA) အကျဉ်းချုပ် 6

၆။ ကျေးရွာဖွံ့ဖြိုးရေး အစီအစဉ်အတွက် အသုံးပြုခဲ့သော PRA tools များနှင့် တစ်ခုချင်းစီအတွက်သုံးသပ်ချက်များ 8

၇။ ကော်မတီဝင်များရွေးချယ်ခြင်းနှင့်ကျေးရွာဖွံ့ဖြိုးရေးအစီအစဉ်ဆောင်ရွက်မှုမှတ်တမ်းဓါတ်ပုံများ 27

၈။ ကော်မတီဝင်များစာရင်း..... 31

၉။ ပုံစံ ၈-၁။ ကျေးရွာအချက်အလက် 35

၁၀။ ပုံစံ ၈-၂။ စီမံကိန်းစက်ဝန်းအချိန်ဇယား 38

၁၁။ ပုံစံ ၈-၃။ ကျေးရွာဖွံ့ဖြိုးရေး ဦးစားပေးအစီအစဉ်..... 39

၁၂။ ပုံစံ ၈-၄။ ကျေးရွာဖွံ့ဖြိုးရေးစီမံကိန်းလုပ်ငန်းခွဲရွေးချယ်ခြင်းပုံစံ 42

၁၃။ အစည်းအဝေး မှတ်တမ်းများ 43

၁၄။ ကဏ္ဍအလိုက်ဦးစားပေးဖွံ့ဖြိုးရေးလုပ်ငန်းစဉ် အနှစ်ချုပ် 47



၁။ ပင်လည်ဘူးမြို့နယ် မြေပုံ

စစ်ကိုင်းတိုင်းဒေသကြီး၊ ကသာခရိုင် ပင်လည်ဘူးမြို့နယ် UTM မြေပုံ

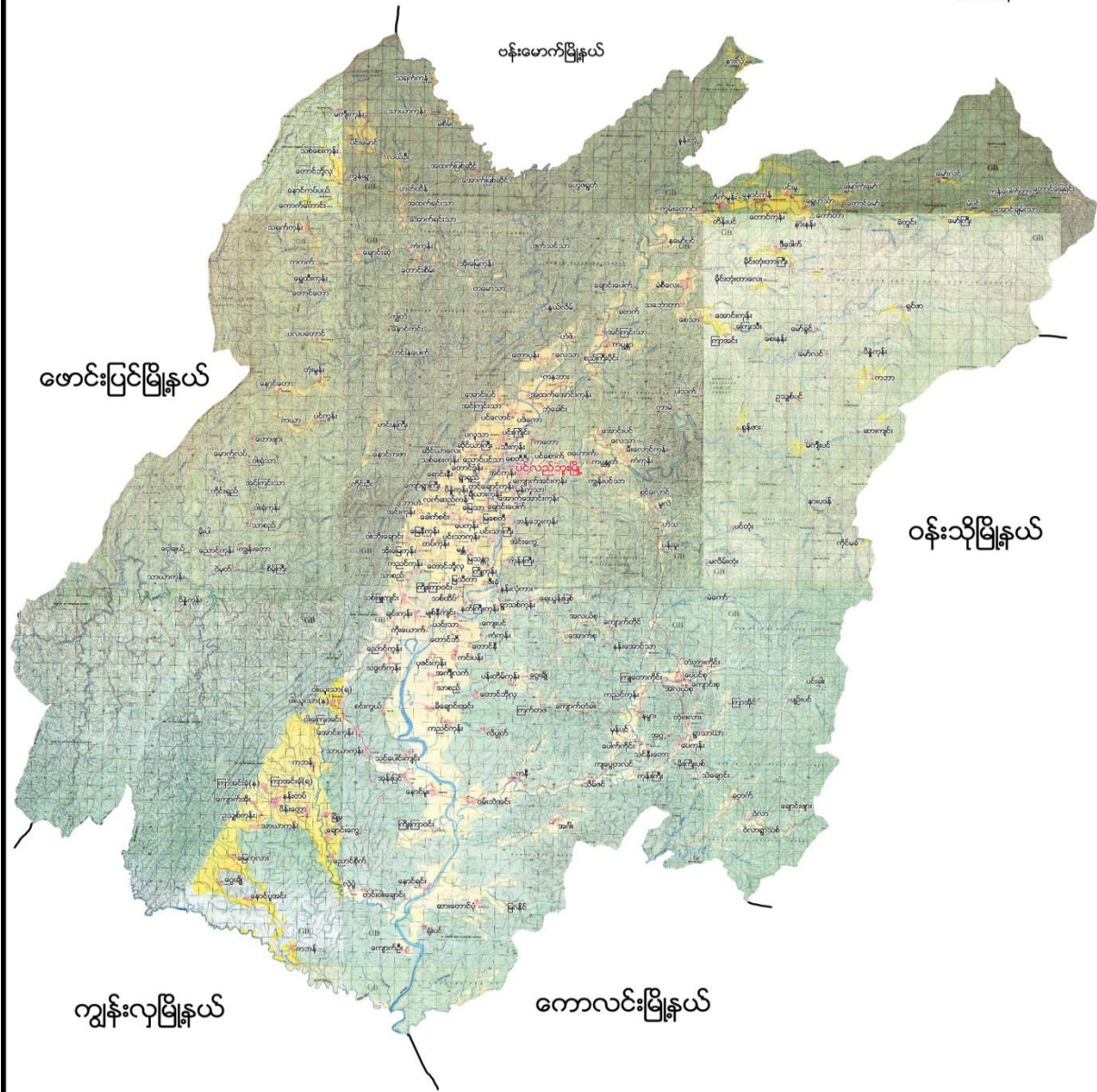



၂။ ကျွန်းတောအုပ်စုမြေပုံ

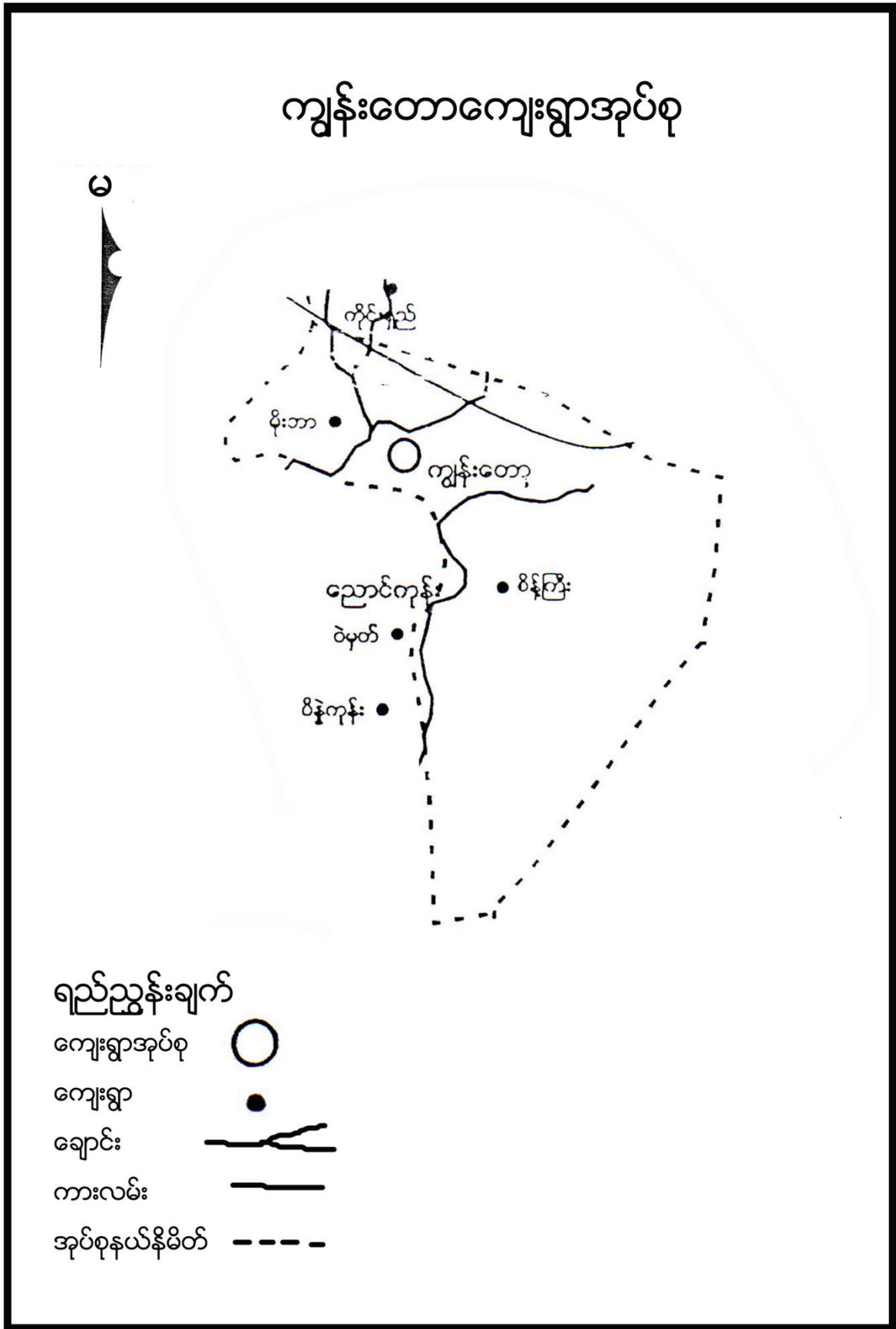



၃။ ကျေးရွာအုပ်စုတွင်ပါဝင်သော ကျေးရွာစာရင်းများ

ကျွန်းတော်၊ သာစည်၊ စိမ့်ကြီး၊ မိုးဘာ၊ တို့ပါဝင်သည်။

၄။ ကျေးရွာအခြေခံအချက်အလက်များ

၁။ ကျေးရွာသမိုင်းအကျဉ်း

နှစ်ပေါင်း ၁၂၀ခန့် ရှိပြီဖြစ်သည်။ ကြို့ပင်ရွာဟောင်းမှ ပြောင်းရွှေ့ခဲ့ပါသည်။ ပူးမင်းခြင်္သေ့ တူပျော်မွေ့သော် သူတော်ဓလေ့ နေရာဌာန သာစည်ကျေးရွာဟု အမည်တွင်သည်။ သူကြီးဦးဖိုးဆင့် ဦးဖိုးမြင့် ဦးဆောင်၍ ရွာတည်ခဲ့သည်။ ဗမာလူမျိုးများနေထိုင်ကြသည်။ ပင်လည်ဘူးမြို့နှင့် ၁၈မိုင် အကွာတွင် ရှိပါသည်။ လယ်ယာ လုပ်ငန်းအဓိက လုပ်ကိုင်ကြပါသည်။ ကြက်၊ ဝက်၊ ကျွဲ နွားတပိုင်တနိုင်မွေးမြူကြသည်။ ကျန်းမာရေး တောဆေး တောမြစ်များ သုံးစွဲကြပါသည်။ ယခုအခါ သွပ်မိုးအိမ် သက်ကယ်မိုးအိမ်များ ဆောက်လုပ် နေထိုင်ကြပါသည်။ ကျေးရွာတွင် လူမှုရေး စီးပွားရေး ပညာရေးလုပ်ငန်းများ စုပေါင်းလုပ်ကိုင်ကြသော ကျေးရွာဖြစ်ကြောင်း ရေးသားပြုစုသည်။

ထူးခြားဖြစ်စဉ်

မရှိပါ

၂။ လူနည်းစုလူမျိုးစုအိမ်ထောင်စု

မရှိပါ

၃။ ကျေးရွာအတွင်းရှိ စုစုပေါင်းအိမ်ထောင်စု

အမျိုးအစား	အိမ်ထောင်စု	ကျား	မ	စုစုပေါင်း
ဗမာ	၂၉	၅၇	၆၄	၁၂၁

၄။ ထိခိုက်လွယ်အုပ်စု

ထိခိုက်လွယ်အုပ်စု	အိမ်ထောင်စု	ကျား	မ	စုစုပေါင်း
သက်ကြီး	၈	၅	၃	၈
မြေယာမဲ့	၁၄	၆	၈	၁၄
မသန်စွမ်း			-	



၅။ အဓိကစီးပွားရေးလုပ်ငန်းများ

စိုက်ပျိုးရေး	မွေးမြူရေး	အသေးစားစီးပွားရေး	အခြား
စပါး	ကျွဲ	စပါးအရောင်းအဝယ်	ဝ ဥတူး
နှမ်းစိုက်	နွား	နှမ်းအရောင်းအဝယ်	မန်လာဥတူး
-မုန်ညှင်း	ဝက်		ကြိမ်ဆွဲ
ဆင်ခရမ်းချဉ်သီး	ကြက်		ပန်းရိုးရှာ
-သခွား			
ချဉ်ပေါင်			

၆။ ကျေးရွာအတွင်းအဓိက ပိုင်ဆိုင်မှုများ

ကျေးရွာပိုင်ဆိုင်မှုများ	စိုက်ပျိုးမြေ	စားကျက်မြေ	သစ်တောမြေ	သဲ/ကျောက်ရရှိမှု	ရေတွင်း/ရေကန်	စက်ရေတွင်း
အရေအတွက်	၆၆ ဧက	၁၅ ဧက	၂၅၀-ဧက	ရှိ	၁ / -	၁
ကျေးရွာပိုင်ဆိုင်မှုများ	ကား	ထော်လာဂျီ	စပါးကြိတ်စက်	မြွေလှေ့စက်	အသေးစားဆည်	ဈေးဆိုင်
အရေအတွက်	၁	-	-			၄

၇။ ကျေးရွာအတွင်းအခြားပိုင်ဆိုင်မှုများ

ကျေးရွာပိုင်ဆိုင်မှုများ	ရေတင်စက်	လယ်ထွန်စက်	ထွန်ထယ်	ကျွဲ	နွား
အရေအတွက်	၁	၁	၂၉		၁၈
ကျေးရွာပိုင်ဆိုင်မှုများ	ဝက်	ဆိုင်ကယ်	ကျွမ်းကျင်လုပ်သား	လုပ်သား	
အရေအတွက်	၂၁	၁၆	၁	၃၀	

၈။ အခြားကျေးရွာရှိအသုံးပြုနိုင်သော အရင်းအမြစ်/အချက်အလက်များ

အရင်းအမြစ်	ဆေးခန်း	အ.လ.က/အ.ထ.က	ဈေး	ကျွမ်းကျင်လုပ်သား	လုပ်သား	မြေတူးစက်	လမ်းကြိတ်စက်
အရေအတွက်	-	၁	-	၁	၃၀	-	-



၅။ လူထုပူးပေါင်းပါဝင်သော လူမှုဆန်းစစ်ခြင်း နှင့် အကဲဖြတ်ခြင်း လုပ်ငန်းစဉ် (PSA/PRA) အကျဉ်းချုပ်

စဉ်	အကြောင်းအရာ	ရက်စွဲ/စာ	ဦးတည်အုပ်စု	တက်ရောက်သူ			အဓိက ဆွေးနွေးချက်များ
				ကျား	မ	ပေါင်း	
၁	လူမှုစီးပွားအဆင့် သတ်မှတ်ခြင်း (Wealth Ranking)	၂၀-၁၅	ချမ်းသာ၊ အလယ်အလတ်၊ နွမ်းပါး၊ အလွန်နွမ်းပါးအုပ်စုများ	၁၀	၁၆	၂၆	ကျေးရွာလူမှုစီးပွားအုပ်စုများခွဲခြားသတ်မှတ်နိုင်ရေးအတွက် အခြေခံစံနှုန်းများ သတ်မှတ်ခြင်း၊ ကျေးရွာသားများနှင့် အများသဘောတူ ခွဲခြားသတ်မှတ်ခြင်း
၂	ရာသီခွင်ပြပြက္ခဒိန် (Seasonal Calendar)	၂၀-၁၅	ကော်မတီဝင်၊ အမျိုးသမီး၊ အမျိုးသားများ	၁၀	၁၆	၂၆	ရာသီဥတု၊ စိုက်ပျိုးသီးနှံများ၊ လယ်ယာလုပ်ငန်းများ၊ နေ့စားလုပ်ငန်းများ၊ မွေးမြူရေးလုပ်ငန်းများ၊ ဝမ်းစာဖူလုံမှု နှင့် ပွဲတော်များ
၃	ကျေးရွာလူမှုရေးပြ၊ သယံဇာတပြမြေပုံ (Social Map/ Resource Map)	၂၀-၁၅	ရပ်မိရပ်ဖ၊ ကော်မတီဝင်များ	၁၀	၈	၁၈	အိမ်အမျိုးအစားများ၊ အခြေခံအဆောက်အဦများ၊ လမ်းပန်းဆက်သွယ်ရေးအခြေအနေ လယ်ယာမြေများ၊ မြစ်ချောင်းများ၊ ရေတွင်း၊ ရေကန်များ၊ သစ်တောများ
၄	အခက်အခဲ၊ လုပ်ငန်းနှင့် မျှော်မှန်းချက်များ ဖော်ထုတ်ခြင်း	၂၀-၁၀-၁၀	အမျိုးသားအုပ်စု၊ အမျိုးသမီးအုပ်စု၊ လူငယ်အုပ်စု၊ ရပ်မိရပ်ဖအုပ်စု	၈	၂၀	၂၈	ဆွေးနွေးထားသော အခြေခံအဆောက်အဦများနှင့် သက်မွေးဝမ်းကျောင်းလုပ်ငန်းများ၊ ကျန်းမာရေး၊ ပညာရေး။
၅	ကျေးရွာ၏ (၅)နှစ်စာ ဦးစားပေးအစီအစဉ် ပြ ဇယား (Metric Ranking)	၂၀-၁၀-၁၀	အမျိုးသားအုပ်စု၊ အမျိုးသမီးအုပ်စု၊ လူငယ်အုပ်စု၊ ရပ်မိရပ်ဖအုပ်စု	၈	၂၀	၂၈	အကျိုးပြုပြီးရေ၊ အကျိုးခံစားခွင့် နှင့် အဓိက လိုအပ်ချက်များပေါ် မူတည်၍ ဆုံးဖြတ်သည်။
၆	အဖွဲ့အစည်းချိတ်ဆက်ပုံ (Venn Diagram)	၂၀-၁၀	ကျေးရွာအုပ်ချုပ်ရေးအဖွဲ့၊ ကျေးရွာ စီ/ထောက်အဖွဲ့	၈	၁၇	၂၅	ကျေးရွာတွင်းရှိ အဖွဲ့အစည်းများနှင့် မည်သို့သောလုပ်ငန်းများအတွက် မည်သည့်အဖွဲ့များချိတ်ဆက်လုပ်ကိုင်မှု



၇	ပင့်ကူအိမ် ကွန်ယက် (Spider Web)	၆-၁၇	အမျိုးသားများ နှင့် အမျိုးသမီးများ	၈	၁၇	၂၅	အမျိုးသားများ နှင့် အမျိုးသမီးများ တန်းတူအခွင့်အရေး ရရှိမှု နှင့် မရရှိသည့် အကြောင်းအရင်းများ
၈	အမျိုးသား အမျိုးသမီး ပိုင်ဆိုင်မှုခွဲခြမ်း စိတ်ဖြာခြင်း။	၆-၁၇	ကျေးရွာစီ/ ထောက်အဖွဲ့၊ ကျေးရွာလူထု	၈	၁၇	၂၅	ပြဿနာအခွင့်အရေးလက်ရှိအ ခြေအနေ ကိုသိရှိရန် နှင့် ပြောင်းလဲနိုင်သည်ပုံစံများ
၉	ကျေးရွာအိပ်မက်ပြ မြေပုံ (Dream Map)	၆-၁၇	ကျေးရွာစီ/ ထောက်အဖွဲ့၊ ကျေးရွာလူထု	၈	၁၇	၂၅	နောင်တစ်ချိန်တွင် ကျေးရွာတွင် ဖြစ်စေချင်သော/မြင်စေချင်သော အရာများ ထည့်သွင်းရေးဆွဲခြင်း



၆။ ကျေးရွာဖွံ့ဖြိုးရေး အစီအစဉ်အတွက် အသုံးပြုခဲ့သော PRA tools များနှင့် တစ်ခုချင်းစီအတွက်သုံးသပ်ချက်များ

၁။ ကျေးရွာ၏လူမှုစီးပွားအဆင့်သတ်မှတ်ခြင်း။(Wealth Ranking)

အဆင့်	အခြေခံစံနှုန်းများ/ ညွှန်းကိန်းများ	အိမ်ထောင်စု	ရာခိုင်နှုန်း
ချမ်းသာ	အိမ်အခြေအနေ-အုတ်လိုင်းပြေး၊ ခြေတံရှည်၊ သွပ်မိုး၊ ပျဉ်ထောင် မြေယာပိုင်ဆိုင်မှု- ၅ ဧကအထက် ကျွဲ၊ နွား- ၅ ကောင်အထက် အခြားပိုင်ဆိုင်မှု- ထွန်းစက်၊ ရေစုပ်စက်၊ TV၊ စပါးကြိုက်စက်၊ ဆိုင်ကယ်၊ (အထက်တန်း၊ အလယ်တန်း ကျောင်းသားရှိ)	၁၁	၃၈%
အလယ်အလတ်	အိမ်အခြေအနေ- ပျဉ်ခင်း၊ ပျဉ်ကာ၊ သွပ်မိုး၊ ချေတံရှည်အိမ် မြေယာပိုင်ဆိုင်မှု- ၃ ဧက ကျွဲ၊ နွား- ၂ ကောင် အခြားပိုင်ဆိုင်မှု- လှည်းဆိုင်ကယ်၊ (အလယ်တန်းကျောင်းနေအရွယ်ကျောင်းသားရှိ)	၁၁	၃၈%
နွမ်းပါး	အိမ်အခြေအနေ- ဝါးထရံကာ၊ သက်ကယ်မိုးထရံကာ၊ ချေတံရှည်အိမ် မြေယာပိုင်ဆိုင်မှု- ၃ဧက နှင့် ၁ဧကကြား ကျွဲ၊ နွား- ၂ကောင်အောက် အခြားပိုင်ဆိုင်မှု- (မူလတန်းကျောင်းကျောင်းနေအရွယ်ကလေးရှိ)၊ ကျောင်းထားနိုင်	၇	၂၄%
စုစုပေါင်း		၂၉	၁၀၀%



၂။ ရာသီခွင်ပြ ပြကွဲဒိန် နှင့် သုံးသပ်ချက်

ရာသီခွင်ပြ ပြကွဲဒိန် နှင့် သုံးသပ်ချက်

ရာသီခွင်	အချိန်	ပြကွဲဒိန်	ရာသီခွင်	အချိန်	ပြကွဲဒိန်	ရာသီခွင်	အချိန်	ပြကွဲဒိန်	ရာသီခွင်	အချိန်	ပြကွဲဒိန်	ရာသီခွင်	အချိန်	ပြကွဲဒိန်	ရာသီခွင်	အချိန်	ပြကွဲဒိန်
အောက်တိုဘာ	၁၅.၁၀.၂၀၂၀	၂၀၂၀	နိုဝင်ဘာ	၁၅.၁၁.၂၀၂၀	၂၀၂၀	သီတင်းပြင်	၁၅.၁၂.၂၀၂၀	၂၀၂၀	ဇန်နဝါရီ	၁၅.၀၁.၂၀၂၁	၂၀၂၁	ဖေဖော်ဝါရီ	၁၅.၀၂.၂၀၂၁	၂၀၂၁	မတ်	၁၅.၀၃.၂၀၂၁	၂၀၂၁
အောက်တိုဘာ	၁၅.၁၀.၂၀၂၀	၂၀၂၀	နိုဝင်ဘာ	၁၅.၁၁.၂၀၂၀	၂၀၂၀	သီတင်းပြင်	၁၅.၁၂.၂၀၂၀	၂၀၂၀	ဇန်နဝါရီ	၁၅.၀၁.၂၀၂၁	၂၀၂၁	ဖေဖော်ဝါရီ	၁၅.၀၂.၂၀၂၁	၂၀၂၁	မတ်	၁၅.၀၃.၂၀၂၁	၂၀၂၁



ဆွေးနွေးချက်

ရာသီဥတုအခြေအနေမှာ တရား၊ ကဆုန်၊ ပြာသို၊ တပို့တွဲ၊ တပေါင်း စသည့် လများတွင် သာယာပြီး ကျန်သည့်လများတွင် မိုးရွာကြောင်း၊ တခါတရံလေပြင်းများလည်း တိုက်ခတ်ကြောင်း ဆွေးနွေးခဲ့ပါသည်။ စိုက်ပျိုးသီးနှံများကို မိုးတွင်းကာလများတွင် အများဆုံးစိုက်ပျိုးကြသည်။ အဓိကစိုက်ပျိုးသီးနှံများမှာ စပါး၊ ပဲ၊ နှမ်း၊ နေကြာ၊ ဟင်းသီးဟင်းရွက်များကို စိုက်ပျိုးကြသည်။

ကျွဲ၊ နွား၊ ကြက်၊ ဝက်များကို ဆယ့်နှစ်ရာသီ ပတ်လုံး တစ်ပိုင်တစ်နိုင် မွေးမြူကြသည်။ နေ့စားလုပ်ငန်းကို လယ်ယာ လုပ်ငန်းခွင်ချိန်တွင်သာ လုပ်ရလေ့ရှိကြောင်း ဆွေးနွေးကြသည်။ သဘာဝဘေးအန္တရာယ်ကို မိုးဦးကာလ များတွင် အနည်းငယ် ကြုံတွေ့ရလေ့ရှိသည်။ လုပ်ငန်းခွင်ချိန်တွင် လုပ်သားရှားပါးမှုနှင့် ကြုံတွေ့ရ ပါသည်။ ပွဲတော်များတွင် သင်္ကြန်းပွဲတော်၊ သီတင်းကျွတ်မီးထွန်းပွဲတော်၊ ဝါဆို သင်္ကန်းကပ်ခြင်း၊ တန်ဆောင်မုန်း လတွင် ကထိန်ပွဲတော်နှင့် တပို့တွဲ၊ ပြာသို၊ တပေါင်းလများတွင် အလှူပွဲများ၊ မင်္ဂလာပွဲများ ကျင်းပလေ့ရှိပါသည်။

သုံးသပ်ချက်

စီမံကိန်းလုပ်ငန်းခွဲများအကောင်အထည်ဖော်ဆောင်ရွက်ရာတွင် ကျေးရွာလူထု စိုက်ပျိုးရာသီ နှင့်တိုက်ဆိုင် မှုမရှိခြင်း၊ ရာသီဥတုနှင့်လမ်းပန်းဆက်သွယ်ရေးကောင်းမွန်ခြင်း၊ ဝင်ငွေရရှိမှုနှင့် ဝမ်းစာဖူလုံမှု နည်းပါးသော အချိန် ဖြစ်ခြင်း၊ ပွဲတော်များနှင့်တိုက်ဆိုင်မှုနည်းပါးသော အချိန်များဖြစ်သည့် တပို့တွဲ၊ တပေါင်း၊ တန်ခူး၊ ကဆုန်နှင့် နယုန် လများတွင် စီမံကိန်းအကောင်အထည်ဖော်ဆောင်ရွက်ပါ ကျေးရွာလူထု ပူးပေါင်းပါဝင်မှုရရှိနိုင်သလို ကျေးရွာလူထု အတွက် အလုပ်အကိုင်အခွင့်အလမ်းများဖန်တီးပေးမှုဖြစ်သလို ကျေးရွာလူထုလည်း ဝင်ငွေရရှိကာ လူမှုစီးပွားများ အဆင်ပြေလာ မည်ဖြစ်ပါသည်။ ထိုသို့ အဆင် ပြေလာသည်နှင့်အညီ ကျေးရွာသည်လည်း တဖြည်းဖြည်းဖြင့် စည်ပင်ဖွံ့ဖြိုးတိုးတက်လာမည်ဖြစ်ကြောင်း ဆန်းစစ်မိပါသည်။



ဆွေးနွေးချက်

သာစည်ကျေးရွာတွင် အိမ်ခြေ (၂၉) အိမ်ရှိပြီး စီးပွားအဆင့်(၃)ဆင့် ရှိကြောင်း ဆွေးနွေးခဲ့ကြသည်။ ၎င်းအဆင့်များမှာ (၁) ချမ်းသာ၊ (၂) အလယ်အလတ်၊ (၃) နွမ်းပါးတို့ဖြစ်ပြီး လူတန်းစား(၃)မျိုးလုံးကျေးရွာတွင်ပျံ့နှံ့၍နေထိုင်ကြကြောင်းဆွေးနွေးခဲ့ကြသည်။

သုံးသပ်ချက်

ကျေးရွာတွင် လူမှုစီးပွားအဆင့် (၄)ဆင့်ရှိပြီး ကျေးရွာထဲတွင် ခွဲခြားမှုမရှိဘဲ အတူ ယှဉ်တွဲနေကြပါသည်။ ထိုအဆင့်များထဲမှ ချမ်းသာသောအဆင့်ရှိသော အိမ်ထောင်စုမှာ အနည်းငယ်သာရှိပြီး အလယ်အလတ်အဆင့် ရှိသော အိမ်ထောင်စုများမှ ကျေးရွာအိမ်ခြေ၏ ၃ ပုံ ၂ ပုံခန့်ရှိ ပါသည်။ နွမ်းပါးအဆင့်နှင့် အလွန်နွမ်းပါးအဆင့် ရှိသော အိမ်ထောင်စုများတွင် လယ်ယာမြေပိုင်ဆိုင်မှု အလွန်နည်းပါးပြီး ရာသီခွင်အလုပ်အကိုင်နှင့် တောထွက် ပစ္စည်းများ ရှာဖွေရောင်းချမှုများကိုသာ အားကိုးနေကြရသဖြင့် ပမ်းစာဖူလုံမှုအတွက် အလွန်ခက်ခဲမှုများရှိပါသည်။ ထိုသို့သော နွမ်းပါးအဆင့်နှင့် အလွန်နွမ်းပါး အဆင့် ရှိသော အိမ်ထောင်စုအရေအတွက် လျော့နည်းသွားစေရန် အလုပ်အကိုင် အခွင့်အလမ်းများ ဖန်တီးဆောင်ရွက် ပေးရန်လိုအပ်နေသေးကြောင်းတွေ့ရှိရပါသည်။



၃.၂။ကျေးရွာအရင်းအမြစ်ပြုပြင်မှုနှင့်သုံးသပ်ချက်





ဆွေးနွေးချက်

ပတ်ဝန်းကျင်ရှိ သဘာဝအရင်း အမြစ်များနှင့် ပတ်သက်၍ သစ်တောများမှ ထင်းခုတ်သုံးစွဲမှုရှိပြီး ကျေးရွာအနီးတွင် ချောင်းရှိသောကြောင့် သဲရေများလုံလောက်စွာ ရရှိမှုကြောင်းကို ဆွေးနွေးခဲ့ကြပါသည်။ စီးပွားရေးမှာ ယာကွက်၊ ကိုင်းကွက်များတွင် ဟင်းသီး၊ ဟင်းရွက်များ စိုက်ပျိုးကြပြီး ဝမ်းစာအနေဖြင့် စပါး၊ နှမ်း၊ နေကြာတို့ကို အဓိကစိုက်ပျိုးကြသည်။ ကျွဲ၊ နွား၊ ကြက်၊ ဝက်တို့ကို တစ်ပိုင်တစ်နိုင် မွေးမြူကြပါသည်။ လမ်းပန်းဆက်သွယ်ရေး ခက်ခဲမှု စိုက်ပျိုးရေးနည်းပညာ အားနည်းသောကြောင့် စီးပွားရေး၊ ပညာရေးများ နှိမ့်ကျမှုများ ကြုံတွေ့ခဲ့ရပါသည်။

သုံးသပ်ချက်

ကျေးရွာအနေဖြင့် စိုက်ပျိုးရေးကို အဓိကထားလုပ်ကိုင်ကြသော်လည်း စိုက်ပျိုးမှုနည်း ပညာ အားနည်း သောကြောင့် စိုက်ပျိုးစရိတ်အရှုံးပေါ် မှုများရှိကြပါသည်။ စိုက်ပျိုးမှုတွင် တိုးချဲ့လုပ်ကိုင်ရန် မြေလွတ် မြေရိုင်း များပေါများသော်လည်း မျိုးကောင်းမျိုးသန့်နှင့်နည်းပညာအားနည်းမှု တို့ကြောင့်တိုးချဲ့ လုပ်ကိုင်နိုင် ခြင်းမရှိ သည်ကိုလည်း တွေ့ရပါသည်။ လမ်းပန်းဆက်သွယ်ရေးတွင် ကောင်းမွန်မှုမရှိသဖြင့် ကျန်းမာရေး၊ ပညာရေး၊ စီးပွားရေးလုပ်ငန်းများတွင် လက်လှမ်းမီမှု အားနည်းနေသည်ကို တွေ့ရပါသည်။ ထို့ကြောင့် လမ်းပန်း ဆက်သွယ်ရေးများကောင်းမွန်လာအောင် လုပ်ဆောင်ပေးရန် လိုအပ်နေပါသည်။ စိုက်ပျိုးရေးတွင် မျိုးကောင်း မျိုးသန့်နှင့်နည်းပညာများ ထောက်ပံ့ပေးရန်လိုအပ်နေပါသေးသည်။



၄။အခက်အခဲ၊လုပ်ငန်းနှင့်မျှော်မှန်းချက်များဖော်ထုတ်ခြင်း

(ဧည့်သည်) အုပ်စု (သာစု) ကျေးရွာ အခက်အခဲ၊လုပ်ငန်း၊မျှော်မှန်းချက်များဖော်ထုတ်ခြင်း (အကျုံးဝင်သောလုပ်ငန်းများ)

ဦးစားပေးအဆင့်	အခက်အခဲ	လုပ်ငန်း	မျှော်မှန်းချက်	အမျိုးသမီးအဖွဲ့	အမျိုးသားအဖွဲ့	ဆောင်ရွက်ခဲ့သည့်/မည့်နှစ်
၁	စားစားအားအရားမရခြင်း၊အခက်အခဲများရှိခြင်း	စားစား (၃၇) စား	စားစား၊ အခက်အခဲများရှိခြင်း	✓	✓	၂၀၁၅
၂	အခြားအခက်အခဲများရှိခြင်း	ခန်း၊ အခက်အခဲ	အခြားအခက်အခဲများရှိခြင်း	✓	✓	၂၀၁၅
၃	ရန်၊ အခက်အခဲများရှိခြင်း	ရန်၊ အခက်အခဲများရှိခြင်း	ရန်၊ အခက်အခဲများရှိခြင်း	✓	✓	၂၀၁၈
၄	အခြားအခက်အခဲများရှိခြင်း	အခြားအခက်အခဲများရှိခြင်း	အခြားအခက်အခဲများရှိခြင်း	✓	✓	
၅	အခြားအခက်အခဲများရှိခြင်း	အခြားအခက်အခဲများရှိခြင်း	အခြားအခက်အခဲများရှိခြင်း	✓	✓	
၆	အခြားအခက်အခဲများရှိခြင်း	အခြားအခက်အခဲများရှိခြင်း	အခြားအခက်အခဲများရှိခြင်း	✓	✓	
၇	အခြားအခက်အခဲများရှိခြင်း	အခြားအခက်အခဲများရှိခြင်း	အခြားအခက်အခဲများရှိခြင်း	✓	✓	
၈	အခြားအခက်အခဲများရှိခြင်း	အခြားအခက်အခဲများရှိခြင်း	အခြားအခက်အခဲများရှိခြင်း	✓	✓	

ပိတ်ဆို့ရေးသူ ကျား (၈) ဦး၊ မ (၂၈) ဦး ရက်စွဲ။ ၁၃ - ၁၀ - ၂၀၁၅ မှတ်တမ်းထင်သူ (လူထုစည်းရုံးရေးမှူး) ဦး/ဒေါ် ဧည့်၊ မဇော်ဦး



ဆွေးနွေးချက်

အမျိုးသမီး၊အမျိုးသားအုပ်စုများမှ ကျေးရွာ အခက်အခဲများကို ဦးစွာဆွေးနွေးခြင်း၊ မျှော်မှန်းချက်များကို ဆွေးနွေးခြင်း၊ အခက်အခဲများကို ဖြေရှင်းနိုင်ရေးအတွက် ဆောင်ရွက်ရမည့် လုပ်ငန်းများကို ဆွေးနွေးခဲ့ကြပါသည်။

သုံးသပ်ချက်

ဆွေးနွေးရရှိလာသော ကျေးရွာဖွံ့ဖြိုးရေး လုပ်ငန်းများအား သက်ဆိုင်ရာ အဖွဲ့အစည်းများနှင့် ချိတ်ဆက်ဆောင်ရွက် သွားရန်လိုအပ်ကြောင်း၊ကျေးရွာခွဲခေါင်းဆောင်များ၊အုပ်စု အုပ်ချုပ်ရေးမှူး များတစ်ဆင့် မြို့နယ် စီမံခန့်ခွဲမှုကော်မတီသို့ ဆက်လက် တင်ပြရန် လိုအပ်ကြောင်းသုံးသပ်ရပါသည်။





၅။ ဦးစားပေးအစီအစဉ်ဥပဒေ (Matrix Ranking)

ကျေးဇူးပြုပြီးရေးအစီစဉ်

ကျေးဇူးအုပ်စု၊ သာစုပုဂ္ဂိုလ်ကျေးဇူး

ကျေးဇူး

စဉ်	အကြောင်းအရာ	၁	၂	၃	၄	၅	၆	၇	၈	၉	၁၀	ရမှတ်	အဆင့်	မှတ်ချက်
၁	မိတ်ဆက် (၃ နေ့)	X	၁	၁	၁	၁	၁	၁	၁			၇	၁	
၂	ကျေးဇူးပြုပြီးရေးအစီစဉ်		X	၂	၂	၂	၂	၂	၂			၆	၂	
၃	ရွာတွင်းစာမေးပွဲ			X	၃	၃	၃	၃	၃			၀	၈	
၄	စာအုပ်ပရိတ်				X	၅	၅	၅	၅			၁	၇	
၅	စာမေးပွဲအစီအစဉ်					X	၅	၅	၅			၅	၃	
၆	ကျေးဇူးပြုပြီးရေးအစီစဉ်						X	၆	၆			၄	၄	
၇	စာမေးပွဲအစီအစဉ်							X	၇			၃	၅	
၈	စာမေးပွဲအစီအစဉ်								X			၂	၆	
၉										X				
၁၀											X			

ပိုင်ဆိုင်ဆွေးနွေးသူ ကျား (၈) နေ့ (၂၀) ဦး ရက်စွဲ၊ သု. သ. ၂၀၀၇ မှတ်တမ်းတင်သူ (လူထုစည်းရုံးရေးမှူး) ဦးကျော်စွာ



ဆွေးနွေးချက်

ဆွေးနွေးရရှိလာသော ကျေးရွာဖွံ့ဖြိုးရေးလုပ်ငန်းများကို ဦးစားပေးအဆင့် ရွေးချယ်သတ်မှတ် ရန်အတွက် လုပ်ငန်း တစ်ခုနှင့်တစ်ခု နှိုင်းယှဉ် အမှတ်ပေးသည့်စနစ်ကို အသုံးပြုခဲ့ကြပါသည်။

သုံးသပ်ချက်

ဦးစားပေးအဆင့်အလိုက် လူထုဗဟိုပြုစီမံကိန်းမှ ပံ့ပိုးငွေဖြင့်ဆောင်ရွက်ပြီးသော လုပ်ငန်းများ ရှိသကဲ့သို့ အခြား အဖွဲ့အစည်းများနှင့် ချိတ်ဆက်ဆောင်ရွက်ရမည့် လုပ်ငန်းများလည်းရှိပါသည်။ ကိုယ်ထူကိုယ်ထဆောင်ရွက်နိုင်ရေးအတွက် ကျေးရွာလူထုအစည်းအဝေးပွဲများတွင် ချပြဆွေးနွေးသွားရန် လိုအပ်မည်ဖြစ်ပါသည်။





၆။ ဗင်းပုံစံကိုသုံးပြု၍ အဖွဲ့အစည်းများချိတ်ဆက်မှု နှင့် သုံးသပ်ချက်





ဆွေးနွေးချက်

ကျေးရွာလူထုနှင့် ကျေးရွာအတွင်းရှိ အဖွဲ့အစည်းများ၊ ကျေးရွာပြင်ပရှိအဖွဲ့အစည်းများ ချိတ်ဆက် ဆောင်ရွက်နေမှု အနေအထားကို ဆွေးနွေးခဲ့ပါသည်။

သုံးသပ်ချက်

ကျေးရွာအတွင်းတွင် အုပ်ချုပ်ရေးအဖွဲ့၊စာသင်ကျောင်းကော်မတီအဖွဲ့၊ အမျိုးသားအမျိုးသမီး အဖွဲ့၊ ဓမ္မစကြာ အသင်း၊မိခင်နှင့်ကလေး၊သမအသင်း အစရှိသည့်အဖွဲ့အစည်းများနှင့်ချိတ်ဆက်ပြီး ကျေးရွာ ဖွံ့ဖြိုးရေး လုပ်ငန်းများကို လုပ်ကိုင်ဆောင်ရွက်လျက်ရှိပါသည်။ ကျေးရွာပြင်ပ အဖွဲ့အစည်းများမှ မြို့နယ်အထွေထွေ အုပ်ချုပ်ရေးဦးစီးဌာန၊ရဲစခန်း၊လ.ဝ.က၊သစ်တော၊စိုက်ဘဏ်၊သမ၊မြေစာရင်း လူထုဗဟိုပြု စီမံကိန်း အစရှိသည့် ဌာနများနှင့်ချိတ်ဆက်ပြီး ကျေးရွာ၏ ဖွံ့ဖြိုးရေးလုပ်ငန်းများ လုပ်ဆောင်လျက်ရှိပါသည်။



၇။ ပင့်ကူအိမ်ကွန်ယက် နှင့် သုံးသပ်ချက်

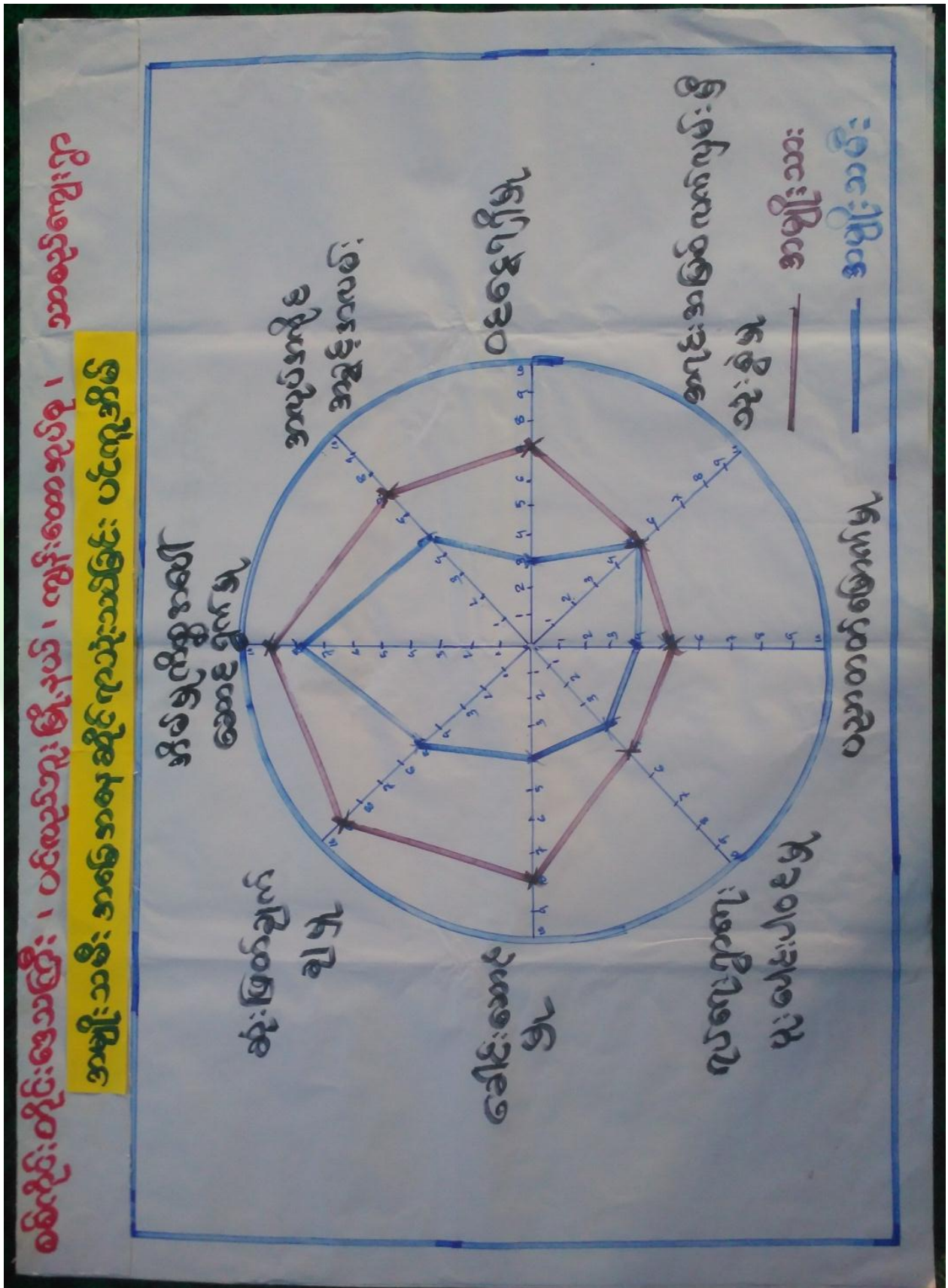



ဆွေးနွေးချက်

အမျိုးသား၊အမျိုးသမီးများ ကျေးရွာတွင် တန်းတူညီမျှမှုရှိ/မရှိ သိရှိစေနိုင်ရန် ပူးပေါင်းပါဝင်မှု၊ အလုပ်အကိုင်အခွင့်အလမ်း၊ခေါင်းဆောင်မှု၊ ဝင်ငွေ၊အိမ်မှုကိစ္စဆောင်ရွက်မှု၊ပညာရေးလက်လှမ်းမီမှု၊ ဆုံးဖြတ်ချက် ချနိုင်မှု(ရပ်ရေးရွာရေး)၊ဝင်ငွေအပေါ်စီမံခန့်ခွဲမှု အစရှိသည့်ခေါင်းစဉ်ရှစ်မျိုးဖြင့် ကျား၊မ သီးသန့် အုပ်စုခွဲကာ ဆွေးနွေးခဲ့ပါသည်။

သုံးသပ်ချက်

ခေါင်းဆောင်မှု၊ ဆုံးဖြတ်ချက်ချနိုင်မှု၊ ဝင်ငွေအပေါ်စီမံခန့်ခွဲမှု၊ဝင်ငွေရရှိမှု၊အလုပ်အကိုင်အခွင့်အလမ်းများနှင့် ပူးပေါင်းပါဝင်မှုတို့တွင် တန်းတူညီမျှ မှုမရှိသေးသည်ကို တွေ့ရပါသည်။အမျိုးသားများ အနေဖြင့် အမျိုးသမီးများကို ခေါင်းဆောင်မှုနေရာ ပေးခြင်း၊ ဆုံးဖြတ်ချက်ချပိုင်ခွင့်ပေးရန် လိုအပ်နေသည်ကို တွေ့ရပါသည်။ အမျိုးသားများအနေဖြင့် အမျိုးသမီးများအား ခေါင်းဆောင်မှုနေရာပေးခြင်း၊ ဆုံးဖြတ်ချက်ချပိုင်ခွင့်များပေးခြင်း များလုပ်ဆောင်ပေးရန်လိုအပ်သလို အလုပ်အကိုင်အခွင့်အလမ်းများ ဖန်တီးပေးရန် လိုအပ်နေပါသည်။

အိမ်မှုကိစ္စ၊ ပူးပေါင်းပါဝင်ဆောင်ရွက်မှုတို့တွင် အမျိုးသမီးများက အဆင့်သာနေသည်ကို တွေ့ရပါသည်။အမျိုးသားများအနေဖြင့် အိမ်မှုကိစ္စများ ပိုင်းကူဆောင်ရွက်ပေးရန်လည်း လိုအပ်နေပါသည်။ ပညာရေးလက်လှမ်းမီမှုတွင်လည်း အမျိုးသမီး များ အဆင့်တိုးတက်ရန်လည်း လိုအပ်နေပါသေးသည်။



၈။ ကျား၊ မရေးရာကို ခွဲခြမ်းစိတ်ဖြာခြင်း

အသုံးပြုခြင်း	အမျိုးသမီး
လေး	ကျား + မ
၈ + လေး	ထူး၊ ဝါ၊ ကျွဲ၊ နွား၊ ကြက် ဝက်
၈	ဖျား ၃
လေး	
၈ + လေး	ကျွဲ၊ နွား၊ ကြက် ဝက်၊ ဖျား ၃၊ ထူး၊ ဝါ
၈	
လေး	



ဆွေးနွေးချက်

သာစည်ကျေးရွာအတွင်းတွင် ကျားမရေးရာ ခွဲခြမ်းစိတ်ဖြာခြင်းနှင့် ပတ်သက်၍ အမျိုးသားများသစ်၊ ဝါးလှည်းလယ်၊ ကျွဲနွားများကို အသုံးပြုမှုရှိပြီး အမျိုးသမီးများမှာ တောထွက်ပစ္စည်း၊ အိမ်မွေးတိရစ္ဆာန်၊ ရွှေ့ကို အသုံးပြုမှုရှိကြောင်း ဆွေးနွေးခဲ့ကြပါသည်။ စပါးပဲ၊ နမ်း၊ သဲကျောက်များကို ကျားမနှစ်မျိုးစလုံးက အသုံးပြုကြကြောင်းကို ဆွေးနွေးခဲ့ကြပါသည်။ ထိန်းချုပ်မှုပိုင်းတွင် အမျိုးသားများမှ သစ်၊ ဝါး၊ ကျွဲနွား၊ ကျောက်၊ သဲများကို ထိန်းချုပ်နိုင်သော်လည်း အမျိုးသမီးများမှာ ရွှေ့ရေတို့ကို ထိန်းချုပ်နိုင်မှုရှိကြောင်း ဆွေးနွေးခဲ့ကြပါသည်။ လှည်းလယ်၊ အိမ်မွေးတိရစ္ဆာန်၊ ဆန်၊ စပါးတို့ကို အမျိုးသား၊ သမီး နှစ်ဦးစလုံးက ထိန်းချုပ်ခဲ့ကြောင်းကို ဆွေးနွေးခဲ့ကြပါသည်။

သုံးသပ်ချက်

သာစည်ကျေးရွာ အတွင်းတွင် ကျားမရေးရာနှင့်ပတ်သက်ပြီး အမျိုးသားများက ကျွဲနွားများကို အသုံးပြုမှုရှိပြီး အမျိုးသမီးများက ရွှေ့ကိုသာ အသုံးပြုမှုရှိကြောင်း တွေ့ရပါသည်။ စပါးပဲ၊ နမ်း၊ ငွေကြေး၊ သစ်တောထွက်ပစ္စည်းနှင့် အိမ်မွေးတိရစ္ဆာန်တို့ကို ကျားမနှစ်ဦးစလုံးက သုံးစွဲမှုရှိကြောင်း တွေ့ရပါသည်။ အမျိုးသားများက သဲကိုထိန်းချုပ်မှုရှိပြီး အမျိုးသမီးများအနေဖြင့် ထိန်းချုပ်မှုမရှိကြောင်း တွေ့ရပါသည်။ ကျားမနှစ်မျိုးစလုံးမှာ ရွှေ့၊ ပါးပဲ၊ နမ်း၊ ကျွဲနွား၊ ငွေကြေး၊ အိမ်မွေးတိရစ္ဆာန်တို့ကို ထိန်းချုပ်မှုရှိကြောင်း တွေ့ရပါသည်။



၉။ ကျေးရွာအိမ်မက်ပြမြေပုံ နှင့် သုံးသပ်ချက်

စစ်ကိုင်းတိုင်းဒေသကြီး ၊ ကယားပြည်နယ် ၊ ပင်လည်ဘူးမြို့နယ် ၊ ကျွန်း-စောကုတ်ရွာ ၊ သာစည်ကျေးရွာ

အနာဂတ် မြေပုံ

အညွှန်းများ

- ဖောင်းဖွင့် - ပင်လည်ဘူး ကားလမ်း
- လမ်း
- ဘုန်းကြီးကျောင်း
- တံတား
- စက်လှေတွင်း
- ရေပင်
- သွေးစွဲအိုင်
- ကျေးပြား
- အညွှန်းကျေးရွာ
- စာတိုက်
- သက်တောများစိုက်
- အောက်

ဖောင်းဖွင့် - ပင်လည်ဘူး ကားလမ်း



ဆွေးနွေးချက်

သာစည်ကျေးရွာအနေဖြင့် ကျောင်းသူ/သားများ ဘေးကင်းလုံခြုံမှုရှိစေရန် စာသင်ကျောင်း ခြံစည်းရိုးမရှိခြင်း၊ သောက်သုံးရေ မလုံလောက်မှုကြောင့် စက်ရေတွင်း ရေကန်များ လိုအပ်ခြင်း၊ ရွာတွင်းလမ်းများ သွားလာရခက်ခဲမှုကြောင့် လမ်းခင်းရန်လိုအပ်ခြင်း ၊ တံတားများလိုအပ်ခြင်း၊ မူကြိုကျောင်းမရှိခြင်းကြောင့် မူကြိုကျောင်း လိုအပ်ခြင်း စသည့် အခက်အခဲများကို ဆွေးနွေးခဲ့ကြပါသည်။

သုံးသပ်ချက်

ရွာချင်းဆက်လမ်းများ ကိုမြေသားလမ်းများပြုလုပ်ခြင်း တံတားများ ပြုပြင်ထားခြင်းကြောင့် ရာသီမရွေးသွားလာနိုင်မည်။ ကျေးရွာတွင်းရှိလမ်းများကို ပြင်ခြင်း၊ ရေမြောင်းများ ပါဝင်မည်။ စာသင် ကျောင်းပြုပြင် ထားခြင်းကြောင့် ကလေးများပညာကောင်းစွာ သင်ယူနိုင်မည်။ သောက်ရေတွင်း တူးဖော် ထားခြင်းကြောင့် သောက်သုံးရေလုံလုံမှုရှိခြင်း။ လမ်းပန်းဆက်သွယ်ရေးများ ကောင်းမွန်ခြင်း ပညာရေး ဗဟုသုတများပြည့်စုံခြင်း၊ စီးပွားရေးလုပ်ငန်းများတိုးတက်လာသောကြောင့် လူနေထိုင်မှုစနစ်များတိုးတက် လာမည်။



၇။ ကော်မတီဝင်များရွေးချယ်ခြင်းနှင့်ကျေးရွာဖွံ့ဖြိုးရေးအစီအစဉ်ဆောင်ရွက်မှုမှတ်တမ်းခါတ်ပုံများ



အမျိုးသားအုပ်စု၏ မှတ်တမ်းခါတ်ပုံ



အမျိုးသမီးအုပ်စု၏ မှတ်တမ်းခါတ်ပုံ



လူငယ်အုပ်စု၏ မှတ်တမ်းခါတ်ပုံ



ထိခိုက်လွယ်အုပ်စုများ၏ မှတ်တမ်းခါတ်ပုံ



စေတနာ့ဝန်ထမ်းများ ရွေးချယ်ခြင်း မှတ်တမ်းဓါတ်ပုံ



ကော်မတီရွေးချယ်ခြင်း မှတ်တမ်းဓါတ်ပုံ



ဖွံ့ဖြိုးရေးအစီအစဉ်ရေးဆွဲခြင်း မှတ်တမ်းဓာတ်ပုံ



ဖွံ့ဖြိုးရေးအစီအစဉ်ရေးဆွဲခြင်း မှတ်တမ်းဓာတ်ပုံ



၈။ ကော်မတီဝင်များစာရင်း

၈။ ကော်မတီဝင်များစာရင်း ပထမနှစ် သာစည်

စဉ်	အမည်	ကျား-မ	ရာထူး
၁	ဦးစိန်မောင်	ကျား	ကျေးရွာစီမံကိန်းအထောက်အကူပြုကော်မတီ၊ ဥက္ကဋ္ဌ
၂		မ	ကျေးရွာစီမံကိန်းအထောက်အကူပြုကော်မတီ၊ ဥက္ကဋ္ဌ
၃	ဦးတင်ကျော်ထွန်း	ကျား	ဝယ်ယူရေးဆပ်ကော်မတီ၊ ဥက္ကဋ္ဌ
၄	ဒေါ်ဌေးစိန်	မ	ဝယ်ယူရေးဆပ်ကော်မတီ၊ မှတ်တမ်းထိမ်း
၅	ဒေါ်ခင်သန်းအေး	မ	ဝယ်ယူရေးဆပ်ကော်မတီ၊ အဖွဲ့ဝင်
၆	ဦးမြင့်စိုး	ကျား	စောင့်ကြည့်ကြီးကြပ်ရေးဆပ်ကော်မတီ၊ ဥက္ကဋ္ဌ
၇		ကျား	စောင့်ကြည့်ကြီးကြပ်ရေးဆပ်ကော်မတီ၊ အဖွဲ့ဝင်
၈	ဒေါ်မအေး	မ	စောင့်ကြည့်ကြီးကြပ်ရေးဆပ်ကော်မတီ၊ အဖွဲ့ဝင်
၉	ဒေါ်မင်းထူး	မ	လုပ်ငန်းလည်ပတ်ရေး နှင့် ပြုပြင်ထိန်းသိမ်းရေး ဆက်ကော်မတီ၊ ဥက္ကဋ္ဌ
၁၀	ဦးတင်မိုးအောင်	ကျား	လုပ်ငန်းလည်ပတ်ရေး နှင့် ပြုပြင်ထိန်းသိမ်းရေး ဆက်ကော်မတီ၊ အဖွဲ့ဝင်
၁၁		ကျား	လုပ်ငန်းလည်ပတ်ရေး နှင့် ပြုပြင်ထိန်းသိမ်းရေး ဆက်ကော်မတီ၊ အဖွဲ့ဝင်
၁၂	ဦးဝင်းမင်းထွန်း	ကျား	အကြံပြုချက်ဖြေရင်းရေး
၁၃	ဒေါ်ခင်လှကြည်	မ	အကြံပြုချက်ဖြေရင်းရေး
၁၄	ဦးကျော်ကျော်	ကျား	စေတနာ့ဝန်ထမ်း
၁၅	ဒေါ်စုစုအေး	မ	စေတနာ့ဝန်ထမ်း
၁၆	ဦးသန်းလွင်ဦး	ကျား	ကျေးရွာငွေစာရင်းကိုင်



၈။ ကော်မတီဝင်များစာရင်း နှစ်ဆယ့်ငါး သာသနာ့

စဉ်	အမည်	ကျား-မ	ရာထူး
၁	ဦးစိန်မောင်ဦး	ကျား	ကျေးရွာစီမံကိန်းအထောက်အကူပြုကော်မတီ၊ ဥက္ကဋ္ဌ
၂	ဒေါ်မအေး	မ	ကျေးရွာစီမံကိန်းအထောက်အကူပြုကော်မတီ၊ ဥက္ကဋ္ဌ
၃	ဦးတင်ကျော်ထွန်း	ကျား	ဝယ်ယူရေးဆပ်ကော်မတီ၊ ဥက္ကဋ္ဌ
၄	ဒေါ်ခင်လှကြည်	မ	ဝယ်ယူရေးဆပ်ကော်မတီ၊ မှတ်တမ်းထိမ်း
၅	ဦးမင်းဇော်	ကျား	ဝယ်ယူရေးဆပ်ကော်မတီ၊ အဖွဲ့ဝင်
၆	ဦးမြင့်စိုး	ကျား	စောင့်ကြည့်ကြီးကြပ်ရေးဆပ်ကော်မတီ၊ ဥက္ကဋ္ဌ
၇	ဒေါ်စန်းဖြူ	မ	စောင့်ကြည့်ကြီးကြပ်ရေးဆပ်ကော်မတီ၊ အဖွဲ့ဝင်
၈	ဒေါ်သေးမ	မ	စောင့်ကြည့်ကြီးကြပ်ရေးဆပ်ကော်မတီ၊ အဖွဲ့ဝင်
၉	ဒေါ်တင်မြ	မ	လုပ်ငန်းလည်ပတ်ရေး နှင့် ပြုပြင်ထိန်းသိမ်းရေး ဆက်ကော်မတီ၊ ဥက္ကဋ္ဌ
၁၀	ဦးဝင်းဇော်	ကျား	လုပ်ငန်းလည်ပတ်ရေး နှင့် ပြုပြင်ထိန်းသိမ်းရေး ဆက်ကော်မတီ၊ အဖွဲ့ဝင်
၁၁	ဦးမြင့်ဇော်	ကျား	လုပ်ငန်းလည်ပတ်ရေး နှင့် ပြုပြင်ထိန်းသိမ်းရေး ဆက်ကော်မတီ၊ အဖွဲ့ဝင်
၁၂	ဦးမောက်ထွန်း	ကျား	အကြံပြုချက်ဖြေရင်းရေး
၁၃	ဒေါ်စုစုအေး	မ	အကြံပြုချက်ဖြေရင်းရေး
၁၄	ဦးမောင်ဇော်	ကျား	စေတနာ့ဝန်ထမ်း
၁၅	ဒေါ်ဆန်းဌေး	မ	စေတနာ့ဝန်ထမ်း
၁၆	ဒေါ်ဌေးစိန်	မ	ကျေးရွာငွေစာရင်းကိုင်



၈။ ကော်မတီဝင်များစာရင်း တစ်ယာရှစ် ဘာသာ

စဉ်	အမည်	ကျား-မ	ရာထူး
၁	ဦးစိန်မောင်ဦး	ကျား	ကျေးရွာစီမံကိန်းအထောက်အကူပြုကော်မတီ၊ ဥက္ကဋ္ဌ
၂	ဒေါ်မအေး	မ	ကျေးရွာစီမံကိန်းအထောက်အကူပြုကော်မတီ၊ ဥက္ကဋ္ဌ
၃	ဦးတင်ကျော်ထွန်း	ကျား	ဝယ်ယူရေးဆပ်ကော်မတီ၊ ဥက္ကဋ္ဌ
၄	ဒေါ်ခင်လှကြည်	မ	ဝယ်ယူရေးဆပ်ကော်မတီ၊ မှတ်တမ်းထိမ်း
၅	ဦးမင်းဇော်	ကျား	ဝယ်ယူရေးဆပ်ကော်မတီ၊ အဖွဲ့ဝင်
၆	ဦးမြင့်စိုး	ကျား	စောင့်ကြည့်ကြီးကြပ်ရေးဆပ်ကော်မတီ၊ ဥက္ကဋ္ဌ
၇	ဒေါ်ဝန်းဖြူ	မ	စောင့်ကြည့်ကြီးကြပ်ရေးဆပ်ကော်မတီ၊ အဖွဲ့ဝင်
၈	ဒေါ်သေးမ	မ	စောင့်ကြည့်ကြီးကြပ်ရေးဆပ်ကော်မတီ၊ အဖွဲ့ဝင်
၉	ဒေါ်တင်မြ	မ	လုပ်ငန်းလည်ပတ်ရေး နှင့် ပြုပြင်ထိန်းသိမ်းရေး ဆက်ကော်မတီ၊ ဥက္ကဋ္ဌ
၁၀	ဦးဝင်းဇော်	ကျား	လုပ်ငန်းလည်ပတ်ရေး နှင့် ပြုပြင်ထိန်းသိမ်းရေး ဆက်ကော်မတီ၊ အဖွဲ့ဝင်
၁၁	ဦးမြင့်ဇော်	ကျား	လုပ်ငန်းလည်ပတ်ရေး နှင့် ပြုပြင်ထိန်းသိမ်းရေး ဆက်ကော်မတီ၊ အဖွဲ့ဝင်
၁၂	ဦးမောက်ထွန်း	ကျား	အကြံပြုချက်ဖြေရှင်းရေး
၁၃	ဒေါ်စုစုအေး	မ	အကြံပြုချက်ဖြေရှင်းရေး
၁၄	ဦးမောင်ဇော်	ကျား	စေတနာ့ဝန်ထမ်း
၁၅	ဒေါ်ဆန်းဌေး	မ	စေတနာ့ဝန်ထမ်း
၁၆	ဒေါ်ဌေးစိန်	မ	ကျေးရွာငွေစာရင်းကိုင်



၈။ ကော်မတီဝင်များစာရင်း စာရင်းစာရင်း ဘာစည်

စဉ်	အမည်	ကျား-မ	ရာထူး
၁	ဦးစိန်မောင်ဦး	ကျား	ကျေးရွာစီမံကိန်းအထောက်အကူပြုကော်မတီ၊ ဥက္ကဋ္ဌ
၂	ဒေါ်ခိုင်သဇင်	မ	ကျေးရွာစီမံကိန်းအထောက်အကူပြုကော်မတီ၊ ဥက္ကဋ္ဌ
၃	ဦးဝင်းမိုးကျော်	ကျား	ဝယ်ယူရေးဆပ်ကော်မတီ၊ ဥက္ကဋ္ဌ
၄	ဒေါ်ခင်လှကြည်	မ	ဝယ်ယူရေးဆပ်ကော်မတီ၊ မှတ်တမ်းထိမ်း
၅	ဦးမင်းဇော်	ကျား	ဝယ်ယူရေးဆပ်ကော်မတီ၊ အဖွဲ့ဝင်
၆	ဦးကျော်ကျော်	ကျား	စောင့်ကြည့်ကြီးကြပ်ရေးဆပ်ကော်မတီ၊ ဥက္ကဋ္ဌ
၇	ဒေါ်ခင်အေးတင့်	မ	စောင့်ကြည့်ကြီးကြပ်ရေးဆပ်ကော်မတီ၊ အဖွဲ့ဝင်
၈	ဒေါ်မသေး	မ	စောင့်ကြည့်ကြီးကြပ်ရေးဆပ်ကော်မတီ၊ အဖွဲ့ဝင်
၉	ဒေါ်တင်မြ	မ	လုပ်ငန်းလည်ပတ်ရေး နှင့် ပြုပြင်ထိန်းသိမ်းရေး ဆက်ကော်မတီ၊ ဥက္ကဋ္ဌ
၁၀	ဦးဝင်းဇော်	ကျား	လုပ်ငန်းလည်ပတ်ရေး နှင့် ပြုပြင်ထိန်းသိမ်းရေး ဆက်ကော်မတီ၊ အဖွဲ့ဝင်
၁၁	ဦးမြင့်ဇော်	ကျား	လုပ်ငန်းလည်ပတ်ရေး နှင့် ပြုပြင်ထိန်းသိမ်းရေး ဆက်ကော်မတီ၊ အဖွဲ့ဝင်
၁၂	ဦးမောင်ထွန်း	ကျား	အကြံပြုချက်ဖြေရင်းရေး
၁၃	ဒေါ်ဝင်းရွှေ	မ	အကြံပြုချက်ဖြေရင်းရေး
၁၄	ဦးစောမင်းဦး	ကျား	စေတနာ့ဝန်ထမ်း
၁၅	ဒေါ်ဆန်းဌေး	မ	စေတနာ့ဝန်ထမ်း
၁၆	ဒေါ်ဌေးစိန်	မ	ကျေးရွာငွေစာရင်းကိုင်



၉။ ပုံစံ ၈-၁။ ကျေးရွာအချက်အလက်

ပုံစံ - ၈ - ၁ ကျေးရွာအခြေခံအချက်အလက်များ (Form PC 1)

လမ်းညွှန်ချက်၊ ကျေးရွာတစ်ရွာသို့ ပထမဆုံးမိတ်ဆက်ခန်း သွားရောက်သောအခါ လူထုစည်းရုံးရေးမှူးသည် ကျေးရွာ ခေါင်းဆောင်များအား ကျေးရွာအချက်အလက်များကို မေတ္တာရပ်ခံ၍ လောင်းခံရသည်။ ဤအချက်အလက်များကို စီမံကိန်း မိတ်ဆက်အစည်းဝေးမတိုင်မီတောင်းခံရမည်။ စီမံကိန်းမိတ်ဆက်အစည်းဝေးတွင် လူထုစည်းရုံးရေးမှူးသည် ဤအချက်အလက် များအား စစ်ဆေးပြီး မှန်ကန်အောင်ပြုလုပ်ရမည်။ ပြီးနောက်တွင် လူထုစည်းရုံးရေးမှူးမှ သတင်းအချက်အလက်ထံသို့ Tablets မှ တာဆင့် ဖြည့်သွင်းရမည်။

ကျေးရွာခေါင်းဆောင် အမည် ဦးစောငါ့ချစ်	ကျေးရွာခေါင်းဆောင်၏ ဖုန်းနံပါတ်	လူထုစည်းရုံးရေးမှူး၏ အမည် ဦးကျော်စင်စိုး
ပြည်နယ်/တိုင်းဒေသကြီး	မြို့နယ် ပရိယာသိဒ္ဓါ	ကျေးရွာအုပ်စု ကျို.စော
		ကျေးရွာ သာစည်

လူမျိုးစု	အိမ်ထောင်စုအရေအတွက်	ကိုးကွယ်သည့်ဘာသာ	အိမ်ထောင်စုအရေအတွက်
လူမျိုးစု (၁) -----	၂၉	ဘာသာ (၁) မြို့	၂၉
လူမျိုးစု (၂) -----		ဘာသာ (၂) -----	
လူမျိုးစု (၃) -----		ဘာသာ (၃) -----	
လူမျိုးစုစော အခြား		ဘာသာစော	
	အရေအတွက်		
မသန်စွမ်းသူများ			
သက်ကြီးရွယ်အိုများ (၆၅ နှစ် နှင့် အထက်)			
စာမတေးရောင်			

လူမျိုးစု	အမျိုးသား (အရေအတွက်)	အမျိုးသမီး (အရေအတွက်)
လူမျိုးစု (၁) -----	၅၇	၆၇
လူမျိုးစု (၂) -----		
လူမျိုးစု (၃) -----		
အခြား		
အိမ်ထောင်စုစီး		

(ခ) အခြေခံအဆောက်အအုံ အသုံးအဆောင်များ

စာသင်ကျောင်း	အမှတ် ခြံစိမ်း	ကျန်းမာရေး	အမှတ် ခြံစိမ်း	ဘာသာရေး အဆောက် အအုံများ	အမှတ် ခြံစိမ်း
အထက်တန်းကျောင်း	<input type="checkbox"/>	ဆေးရုံ	<input type="checkbox"/>	စေတီ	<input type="checkbox"/>
အလယ်တန်းကျောင်း	<input type="checkbox"/>	ကျန်းမာရေးဌာန	<input type="checkbox"/>	ဘုန်းကြီးကျောင်း	<input checked="" type="checkbox"/>
မူလတန်းကျောင်း	<input type="checkbox"/>	ကျန်းမာရေးဌာနခွဲ	<input type="checkbox"/>	ဟိန္ဒူဘုရားကျောင်း	<input type="checkbox"/>
မူကြိုကျောင်း	<input type="checkbox"/>	ဆေးပေးခန်း	<input type="checkbox"/>	ခရစ်ယာန်ကျောင်း	<input type="checkbox"/>
အခြား	<input type="checkbox"/>	အခြား	<input type="checkbox"/>	ဗလီ	<input type="checkbox"/>
				အခြား စာမတေးရောင်	<input checked="" type="checkbox"/>
မှတ်ချက်		မှတ်ချက်		မှတ်ချက်	



(ဂ) ကျွမ်းကျင်သူများမှတ်တမ်း (ကျေးရွာတွင်းနေထိုင်သော သို့မဟုတ် တံခွားရွာမှလာရောက်သော ကျွမ်းကျင်သူများ)

	(၁) စာသင်ကျောင်း		(၂) ကျန်းမာရေး			(၃) လက်မှုပညာရှင်		
	ရွာတွင်းနေထိုင်သူ	အခြားရွာမှလာသူ	ရွာတွင်းနေထိုင်သူ	အခြားရွာမှလာသူ		ရွာတွင်းနေထိုင်သူ	အခြားရွာမှလာသူ	
မူလတန်းပြဆရာ/မ	<input type="checkbox"/>	<input type="checkbox"/>	ဆရာဝန်	<input type="checkbox"/>	<input type="checkbox"/>	လက်သမား	<input type="checkbox"/>	<input type="checkbox"/>
အထက်တန်းပြဆရာ/မ	<input type="checkbox"/>	<input type="checkbox"/>	လက်ထောက်ကျန်းမာရေးမှူး	<input type="checkbox"/>	<input type="checkbox"/>	ပန်းရံ	<input type="checkbox"/>	<input type="checkbox"/>
အလယ်တန်းပြဆရာ/မ	<input type="checkbox"/>	<input type="checkbox"/>	အမျိုးသမီးကျန်းမာရေးဆရာမ	<input type="checkbox"/>	<input type="checkbox"/>	လျှပ်စစ်ကျွမ်းကျင်ပညာရှင်	<input type="checkbox"/>	<input type="checkbox"/>
မူကြိုဆရာ/မ	<input type="checkbox"/>	<input type="checkbox"/>	သားဖွားစေရာမ	<input type="checkbox"/>	<input type="checkbox"/>	ရေပိုက်သူ	<input type="checkbox"/>	<input type="checkbox"/>
အခြား	<input type="checkbox"/>	<input type="checkbox"/>	ပြည်သူ့ကျန်းမာရေးလုပ်သား	<input type="checkbox"/>	<input type="checkbox"/>	စက်ပြင်ဆရာ	<input type="checkbox"/>	<input type="checkbox"/>
မှတ်ချက်						မှတ်ချက်		

(ဃ) ကျေးရွာသို့ ရောက်ရှိနိုင်သည့် လမ်းအခြေအနေ / ကျေးရွာတစ်ရွာသည် ၎င်း၏ ကျေးရွာအုပ်စုနှင့် ဆက်သွယ်ထားသော လမ်းအခြေအနေ (အောက်ပါတို့ကိုရိုင်းပါ)

ကျောက်ကြမ်းလမ်း ကတ္တရာလမ်း ကွန်ကရစ်လမ်း မော်တော်ဆိုင်ကယ်လမ်း
 ကျောက်ခင်းလမ်း မြေသားလမ်း လူသွားလမ်း အခြား _____

(င) ကျေးရွာဖွံ့ဖြိုးမှုစီမံချက်

(၁) လူထုပဟိုပြုစီမံကိန်းမစတင်မီ ဤကျေးရွာတွင်ကျေးရွာဖွံ့ဖြိုးမှု စီမံချက်ရှိခဲ့ပါသလား? ပိုင်းပါ
ရှိပါသည်/မရှိပါ/မသိပါ

(၂) ရှိခဲ့ပါလျှင် ဤစီမံချက်ကို မည်သည့် ခုနှစ်တွင်ပြင်ဆင်ခဲ့ပါသနည်း? နှစ်-----/မသိပါ

(၃) ဤစီမံချက်ကို မြို့နယ်မှအတည်ပြုခဲ့ပါသလား? ပြုခဲ့ပါသည်/မပြုခဲ့ပါ /မသိပါ

(စ) ခရီးအကွာအဝေး

(၁) ဤကျေးရွာ၏စဟိုမှ ၎င်းကျေးရွာအုပ်စု၏စဟိုအထိ ခရီးခိုင်းမည်မျှကွာဝေးသနည်း? ခိုင်း-----/မသိပါ

(၂) ဤကျေးရွာမှ ၎င်းကျေးရွာအုပ်စုစဟိုအထိ သွားလာရာတွင်ကြာမြင့်သည့်အချိန်။

မြောက်သွေ့ရာသီတွင်ကြာချိန် ၀၁:၁၅ မိုင်/ထော်လာဂျီ/မော်တော်ဆိုင်ကယ်/မြေလျင်/လား/မော်တော်ဘုတ်/
 အခြား -----

မိုးရာသီတွင်ကြာချိန် ၀၀:၃၀ မိုင်/ထော်လာဂျီ/မော်တော်ဆိုင်ကယ်/မြေလျင်/လား/မော်တော်ဘုတ်/
 အခြား -----

(ဆ) ပတ်ဝန်းကျင်ဆိုင်ရာ သဘာဝဘေးအန္တရာယ်

ဤကျေးရွာတွင် ရေကြီးခြင်းကဲ့သို့ သဘာဝဘေးအန္တရာယ်ကျရောက်ဖူးခြင်း ရှိပါသလား။
 မရှိပါ ရှိပါသည် ရှိလျှင်ဖော်ပြပါ -----

(ဇ) ကျေးရွာတွင် ဖွဲ့စည်းထားသော အဖွဲ့အစည်းများ
 လူထုပဟိုပြုစီမံကိန်းမစတင်မီ ဤကျေးရွာတွင် ကျေးရွာဖွံ့ဖြိုးရေးအတွက် အစိုးရ (သို့) ရွာသားများကိုယ်တိုင်(သို့) စီမံကိန်းတစ်ခုခုမှ ဖွဲ့စည်းထားသည့် အဖွဲ့အစည်းများရှိပါသလား။

(၁) -----
 (၂) -----



(ရ) အထွေထွေအုပ်ချုပ်ရေး ဦးစီးဌာန (GAD) မှ မှတ်တမ်းတင်ထားခြင်း
 ဤကျေးရွာသည် အထွေထွေအုပ်ချုပ်ရေး ဦးစီးဌာန (GAD) မှ မှတ်တမ်းတင်ထားမှု ရှိပါသလား။
 အမိန့်ပါ ရှိပါသည်

ကျေးရွာခေါင်းဆောင်

အမည် ဦးဖေမောင် ချစ်

လက်မှတ် *Cm* ဇန်နဝါရီ ၁၃၊ ၂၀၁၇

လူထုစည်းရုံးရေးမှူး

အမည် ဦးထွန်းစင်စွန်း



၁၀။ ပုံစံ ၀-၂။ စီမံကိန်းစက်ဝန်းအချိန်ဇယား

၀-၀-၂ - စီမံကိန်းစက်ဝန်းအချိန်ဇယား (PC 2)

လက်ရွှင်စက်မှ သက်ဆိုင်ရာထုတ်လုပ်ရေး/လက်ထောက်နည်းပညာများမှ စီမံကိန်းစက်ဝန်းအစဉ်တစ်ခုစီပြီးစီးတိုင်း ကျေးရွာနှင့် ကျေးရွာအုပ်စုအတွက် ညှိနှိုင်းပုံ ဖြည့်သွင်းရမည်။

စက်ဝန်းအမျိုးအစား/ရက်စွဲအရင်းအမြစ် အမည် ဦးထွန်းမင်း

နေ့စွဲ 13.10.2017 စက်ဝန်းအမျိုးအစား/ရက်စွဲအရင်းအမြစ် စက်ဝန်း(၁) စက်ဝန်း(၂) စက်ဝန်း(၃) စက်ဝန်း(၄) စက်ဝန်း(၅)

ပြည်နယ်/တိုင်းစစ်ကြောင်း မြို့နယ် ပုသိမ် ကျေးရွာအုပ်စု ရွှေမြို့ ကျေးရွာ သာစည်

စီမံကိန်းစက်ဝန်းအမည်များ	နေ့စွဲ		အစည်းအဝေးအတွက်စက်ဝန်းအချိန်ဇယား			
	စတင်သည့်နေ့	ပြီးဆုံးသည့်နေ့	အမျိုးသားအရေအတွက်	အမျိုးသမီးအရေအတွက်	အိမ်ထောင်စုအရေအတွက်	လူမျိုးစုတစ်ရပ်စပ်အရေအတွက်နှင့် လူမျိုးစုအမည်
၁။ ကျေးရွာစီမံကိန်း စီမံကိန်းအစည်းအဝေး	13.10.17	13.10.2017	၈	၂၀	၂၈	၂၈ ၂၈
၂။ ကျေးရွာစီမံကိန်း စီမံကိန်းအစည်းအဝေး	13.10.17	13.10.2017	၈	၂၀	၂၈	၂၈ ၂၈
၃။ ကျေးရွာအုပ်စု စီမံကိန်းအစည်းအဝေး	14.10.17	14.10.2017	၉	၈	၁၇	၁၇ ၅၅၊ ၂၈
၄။ မြို့နယ်အစည်းအဝေး စီမံကိန်းအစည်းအဝေးနှင့် အကောင်အထည်ဖော်ရေးကော်မတီ၏ စီမံကိန်း သုံးသပ်မှုအစည်းအဝေး			၈	၈	၈	၈
၅။ မြို့နယ် စီမံကိန်းအစည်းအဝေးနှင့် အကောင်အထည်ဖော်ရေး ကော်မတီ၏စီမံကိန်းအစည်းအဝေး	၁၅.၁၀.၁၇	၁၅.၁၀.၁၇	၆	၁၅	၂၀	၂၀ ၂၈
၆။ စီမံကိန်းလုပ်ငန်းဆိုင်ရာစီမံချက်ရေးဆွဲခြင်းအစည်းအဝေး	၁၅.၁၀.၁၇	၁၅.၁၀.၁၇	၆	၁၅	၂၀	၂၀ ၂၈
၆.၁။ စီမံကိန်းလုပ်ငန်း အကောင်အထည်ဖော်ရေးအစီအစဉ် ရေးဆွဲခြင်း	၁၅.၁၀.၁၇	၁၅.၁၀.၁၇	၆	၁၅	၂၀	၂၀ ၂၈



၁၁။ ပုံစံ ၈-၃။ ကျေးရွာဖွံ့ဖြိုးရေး ဦးစားပေးအစီအစဉ်

ပုံစံ - ၈ - ၃ ကျေးရွာဖွံ့ဖြိုးရေး ဦးစားပေးအစီအစဉ် (Form PC 3)

လမ်းညွှန်ချက် အဆင့်(၃) ကျေးရွာဖွံ့ဖြိုးရေးအစဉ်အစဉ် ပြီးဆုံးသောအခါ ကျေးရွာစီမံကိန်း အထောက်အကူပြု ကော်မတီသည် လူထုစည်းရုံးရေးမှူးအကူအညီဖြင့် ဤပုံစံကိုပြည့်စုံအောင် ဖြည့်သွင်းရမည်။

လူထုစည်းရုံးရေးမှူး/ဝန်ထမ်း အမည် ဒေါ်အုန်းမာမာ

နေ့စွဲ ၁၃.၁၀.၂၀၁၇ စက်ဝန်းအား အမှတ်ခြစ်ပါ (✓) စက်ဝန်း(၁)
 စက်ဝန်း(၂) စက်ဝန်း(၃) စက်ဝန်း(၄)

ပြည်နယ်/တိုင်း	မြို့နယ်	ကျေးရွာအုပ်စု	ကျေးရွာ
<u>စစ်ကိုင်း</u>	<u>မင်းဂျော်</u>	<u>ကျွန်းတော</u>	<u>သာသနာ</u>

က။ အခက်အခဲအတားအဆီးများအားဆွေးနွေးခြင်း - ယခုလက်ရှိအခြေအနေတွင် ဤကျေးရွာဖွံ့ဖြိုးရေးတိုင်းတာရေးအတွက် အဓိက အခက်အခဲအတားအဆီးများသည် မည်သည့်များဖြစ်ပါသနည်း။ (အမျိုးသား/သမီး အနည်းဆုံးအခက်အခဲ ၅ ခုစီဖော်ပြပါ)

အမျိုးသား အဖွဲ့မှ တင်ပြသောအခက်အခဲအတားအဆီးများ		အမျိုးသမီး အဖွဲ့မှတင်ပြသောအခက်အခဲအတားအဆီးများ	
၁	ခရီးမဆောင်မီလျှင် ခရီးမရှိခြင်း	၁	ခရီးမဆောင်မီလျှင် ခရီးမရှိခြင်း
၂	ဘေးကင်းသုံးငှာလုပ်ငန်းမရှိခြင်း	၂	ဘေးကင်းသုံးငှာလုပ်ငန်းမရှိခြင်း
၃	မီးအားကောင်းစေရန်အတွက် အင်အားမရှိခြင်း	၃	မီးအားကောင်းစေရန်အတွက် အင်အားမရှိခြင်း
၄	လမ်းပန်းဆွေးနွေးခြင်း	၄	မီးကောင်းစေရန်အတွက် အင်အားမရှိခြင်း
၅	အသက်ပညာမဟုတ်ဘဲ အားနည်းခြင်း	၅	အသက်ပညာမဟုတ်ဘဲ အားနည်းခြင်း
၆	ရိုးရာဦးစားပေးခြင်း	၆	ရိုးရာဦးစားပေးခြင်း
၇	အလုပ်အကိုင်အခွင့်အလမ်းမရှိခြင်း	၇	အလုပ်အကိုင်အခွင့်အလမ်းမရှိခြင်း
၈	စားနပ်ရိက္ခာအခက်အခဲ	၈	စားနပ်ရိက္ခာအခက်အခဲ
၉	မြေအကျိုးအမြတ်မရှိခြင်း	၉	မြေအကျိုးအမြတ်မရှိခြင်း
၁၀	ဆေးဝါးအထောက်အပံ့မရှိခြင်း	၁၀	ဆေးဝါးအထောက်အပံ့မရှိခြင်း
၁၁	ရွာချင်းဆက်ဆံရေးမကောင်းခြင်း	၁၁	ရွာချင်းဆက်ဆံရေးမကောင်းခြင်း
၁၂	လူမှုစီးပွားရေးအဖွဲ့အစည်းမရှိခြင်း	၁၂	လူမှုစီးပွားရေးအဖွဲ့အစည်းမရှိခြင်း
၁၃	အခက်အခဲရှိခြင်း	၁၃	အခက်အခဲရှိခြင်း
၁၄		၁၄	

ခ။ မျှော်မှန်းခြင်း - နောင်လာမည့် (၅) နှစ် အတွင်း ကျေးရွာဖွံ့ဖြိုးရေး မျှော်မှန်းလျာထားချက်များအား တင်ပြပါ။

အမျိုးသားအဖွဲ့မှ တင်ပြသောမျှော်မှန်းချက်များ		အမျိုးသမီးအဖွဲ့မှ တင်ပြသောမျှော်မှန်းချက်များ	
၁	ခရီးမဆောင်မီလျှင် ခရီးမရှိခြင်း	၁	ခရီးမဆောင်မီလျှင် ခရီးမရှိခြင်း
၂	ဘေးကင်းသုံးငှာလုပ်ငန်းမရှိခြင်း	၂	ဘေးကင်းသုံးငှာလုပ်ငန်းမရှိခြင်း
၃	မီးအားကောင်းစေရန်အတွက် အင်အားမရှိခြင်း	၃	မီးအားကောင်းစေရန်အတွက် အင်အားမရှိခြင်း



၄	ရွာချင်းဆက်သွယ်ရေးအဖွဲ့အစည်း	၄	ရွာချင်းဆက်သွယ်ရေးအဖွဲ့အစည်း
၅	အသင်းဝင်များအဖွဲ့အစည်း	၅	အသင်းဝင်များအဖွဲ့အစည်း
၆	ရွာချင်းဆက်သွယ်ရေးအဖွဲ့အစည်း	၆	ရွာချင်းဆက်သွယ်ရေးအဖွဲ့အစည်း
၇	အသင်းဝင်များအဖွဲ့အစည်း	၇	အသင်းဝင်များအဖွဲ့အစည်း
၈	ရွာချင်းဆက်သွယ်ရေးအဖွဲ့အစည်း	၈	ရွာချင်းဆက်သွယ်ရေးအဖွဲ့အစည်း
၉	ရွာချင်းဆက်သွယ်ရေးအဖွဲ့အစည်း	၉	ရွာချင်းဆက်သွယ်ရေးအဖွဲ့အစည်း
၁၀	ရွာချင်းဆက်သွယ်ရေးအဖွဲ့အစည်း	၁၀	ရွာချင်းဆက်သွယ်ရေးအဖွဲ့အစည်း
၁၁	ရွာချင်းဆက်သွယ်ရေးအဖွဲ့အစည်း	၁၁	ရွာချင်းဆက်သွယ်ရေးအဖွဲ့အစည်း
၁၂	ရွာချင်းဆက်သွယ်ရေးအဖွဲ့အစည်း	၁၂	ရွာချင်းဆက်သွယ်ရေးအဖွဲ့အစည်း
၁၃		၁၃	
၁၄		၁၄	

၈။ လူထုစီမံကိန်း၏ လာမည့် (၃) နှစ်အတွက် အကျုံးဝင်သော ဦးစားပေး ဖွံ့ဖြိုးတိုးတက်မှု လုပ်ငန်း အစီအစဉ်များအားဖော်ပြပါ။

အဆင့်	ကျေးရွာအတွက် ဦးစားပေး ဖွံ့ဖြိုးတိုးတက်မှု လုပ်ငန်းစဉ်များ	အဆိုပြုသူ (အမျိုးသားများ/ အမျိုးသမီးများ/အမျိုးသား+ အမျိုးသမီး)	ခန့်မှန်းကုန်ကျ ဝရိတ်	အကျိုးခံစားခွင့်ရှိသူ ခန့်မှန်းခြေ အရေအတွက်
၁	ရွာချင်းဆက်သွယ်ရေးအဖွဲ့အစည်း	က + ဝ	၄,၀၀၀,၀၀၀	၁၂၁
၂	ရွာချင်းဆက်သွယ်ရေးအဖွဲ့အစည်း	က + ဝ	၁,၂၀၀,၀၀၀	၁၂၁
၃	ရွာချင်းဆက်သွယ်ရေးအဖွဲ့အစည်း	က + ဝ	၅,၀၀၀,၀၀၀	၁၂၁
၄	ရွာချင်းဆက်သွယ်ရေးအဖွဲ့အစည်း	က + ဝ	၅,၀၀၀,၀၀၀	၁၂၁
၅	ရွာချင်းဆက်သွယ်ရေးအဖွဲ့အစည်း	က + ဝ	၅,၀၀၀,၀၀၀	၁၂၁
၆	ရွာချင်းဆက်သွယ်ရေးအဖွဲ့အစည်း	က + ဝ	၅,၀၀၀,၀၀၀	၁၂၁
၇	ရွာချင်းဆက်သွယ်ရေးအဖွဲ့အစည်း	က + ဝ	၅,၀၀၀,၀၀၀	၁၂၁
၈	ရွာချင်းဆက်သွယ်ရေးအဖွဲ့အစည်း	က + ဝ	၅,၀၀၀,၀၀၀	၁၂၁
၉				
၁၀				



ဃ၊ လူထုစီမံကိန်း၏ လာမည့် (၃) နှစ်အတွက်အကျိုးမဝင်သော ဦးစားပေး ဖွံ့ဖြိုးတိုးတက်မှု လုပ်ငန်း အစီအစဉ်များအားဖော်ပြပါ။

အဆင့်	ကျေးရွာအတွက် ဦးစားပေး ဖွံ့ဖြိုး တိုးတက်မှု လုပ်ငန်းစဉ်များ	အဆိုပြုသူ (အမျိုးသားများ/ အမျိုးသမီးများ/အမျိုးသား+ အမျိုးသမီး)	အခန်းကဏ္ဍ
၁	စက်ချွတ်သင်တန်း	၁၀	
၂	ဆိပ်ကမ်းပြင်သင်တန်း	၈	
၃	စပါးမျိုးကောင်းမျိုးသန့်	၈ + ၁၀	
၄	စပါးဇွန်ပျိုးပေး နည်းပညာ	၈ + ၁၀	
၅	စားနပ်ရိက္ခာ ဖြေရှင်းနည်းပညာ	၈ + ၁၀	
၆	စက်သားဖော်စက်	၈ + ၁၀	
၇	ဖိစပ်ခြင်းဆောင်ရွက်မှု	၈ + ၁၀	
၈	ဆေးဝါးထောက်ပံ့မှု	၈ + ၁၀	
၉	သန့်ရှင်းစွာပေးဆောင်မှု	၈ + ၁၀	
၁၀			

ဥက္ကဋ္ဌ၊ ကျေးရွာစီမံကိန်းအထောက်အကူပြုကော်မီတီမှ အတည်ပြုသည်။

အမည် ဦးစိုးမောင် လက်မှတ် Sein ရက်စွဲ ၂၀၁၈. ၀၁. ၀၁



၁၂။ ပုံစံ ၈-၄။ ကျေးရွာဖွံ့ဖြိုးရေးစီမံကိန်းလုပ်ငန်းခွဲရွေးချယ်ခြင်းပုံစံ





၁၃။ အစည်းအဝေး မှတ်တမ်းများ

လူထုဗဟိုပြုစီမံကိန်း
စစ်ကိုင်းတိုင်းဒေသကြီး၊ ပင်လည်ဘူးမြို့နယ်
ကျေးရွာအစည်းအဝေးမှတ်တမ်း

ကျေးရွာ	- သာစည်
ကျေးရွာအုပ်စု	- ကျွန်းတော
အစည်းအဝေးပြုလုပ်သည့်နေရာ	- ဘုန်းတော်ကြီးကျောင်းဇရပ်
အစည်းအဝေးပြုလုပ်သည့်နေ့ရက်	- ၁၃-၁၀-၂၀၁၇
အစည်းအဝေးပြုလုပ်သည့်အကြောင်းအရာ	- စီမံကိန်းမိတ်ဆက်ခြင်းနှင့် စေတနာ့ဝန်ထမ်းရွေးချယ်ခြင်း။

အစည်းအဝေးတက်ရောက်သူဦးရေ။ ။ကျား(၈)ဦး၊ မ(၂၀)ဦး=(၂၈)ဦး

စစ်ကိုင်းဒေသကြီး၊ ကသာခရိုင်၊ ပင်လည်ဘူးမြို့နယ်၊ ကျွန်းတောကျေးရွာအုပ်စု၊ သာစည်ကျေးရွာတွင် လူထုဗဟိုပြုစီမံကိန်းနှင့်ပတ်သက်၍ ပထမအကြိမ် စီမံကိန်းမိတ်ဆက် အစည်းအဝေးကို ကျင်းပခဲ့ပါသည်။ စီမံကိန်းနှင့်ပတ်သက်၍ လူထုစည်းရုံးရေးမှူး ဦးထွန်းမင်းဦးမှ စီမံကိန်း၏ရည်ရွယ်ချက်၊ ပထမအကြိမ်မိတ်ဆက်အစည်းအဝေး၏ ရည်ရွယ်ချက်၊ စီမံကိန်းမှကျေးရွာအုပ်စုများသို့ ထောက်ပံ့ငွေ စသဖြင့် ဆွေး နွေးပြောကြားခဲ့ပါသည်။ စီမံကိန်းမှ ကျားမရေးရာဂဏ္ဍနှင့်ပတ်သက်၍ ထည့်သွင်းစဉ်းစား ရန်လိုအပ်သော အချက်များ၊ ဝေဖန်အကြံပြုတိုင်ကြားချက်ဖြေရှင်းရေးနှင့် ပတ်သက်၍ ကျေးရွာလူထုနှင့် အပြန်အလှန် ဆွေးနွေးခဲ့ပါသည်။

အကာအကွယ်နှင့်ပတ်သက်၍ လူထုစည်းရုံးရေးမှူး ဦးထွန်းမင်းဦးမှ စီမံကိန်းလုပ်ငန်းခွဲလုပ်ဆောင်ရာတွင် ထည့်သွင်းစဉ်းစားရန် ကျေးရွာလူထုနှင့် အပြန်အလှန် ဆွေးနွေးခဲ့ပါသည်။ ကျေးရွာစေတနာ့ဝန်ထမ်းရွေးချယ်နိုင်ရန် ကျေးရွာလူထုမှ အမျိုးသား(၁)ဦး၊ အမျိုးသမီး(၁)ဦး ဖွဲ့စည်းရမည်ဖြစ်ကြောင်း ရှင်းလင်းပြောကြားရာ ကျေးရွာလူထုမှ



တတိယနှစ်စက်ဝန်းတွင် ဖွဲ့စည်းတင်မြောက်ထားသော စေတနာ့ဝန်ထမ်းများကိုသာ
ဆက်လက်အတည်ပြု ရွေးချယ်ခဲ့ပါသည်။

အထက်ပါဆွေးနွေးချက်များအတိုင်း ကျေးရွာလူထုမှ သဘောတူဆုံးဖြတ်ခဲ့ကြပါသည်။

မှတ်တမ်းတင်သူ

ဦးစောမင်းဦး

စေတနာ့ဝန်ထမ်း



လူထုဗဟိုပြုစီမံကိန်း
စစ်ကိုင်းတိုင်းဒေသကြီး၊ ပင်လည်ဘူးမြို့နယ်
ကျေးရွာအစည်းအဝေးမှတ်တမ်း

ကျေးရွာ	- သာစည်
ကျေးရွာအုပ်စု	- ကျွန်းတော
အစည်းအဝေးပြုလုပ်သည့်နေရာ	- ဘုန်းတော်ကြီးကျောင်းမွှာရုံ
အစည်းအဝေးပြုလုပ်သည့်နေ့ရက်	- ၁၃-၁၀-၂၀၁၇
အစည်းအဝေးပြုလုပ်သည့်အကြောင်းအရာ	- ကျေးရွာကော်မတီဖွဲ့စည်းခြင်းနှင့် လုပ်ငန်းခွဲရွေးချယ်ခြင်း။

ဒုတိယအကြိမ်အစည်းအဝေးတွင် လူထုစည်းရုံးရေးမှူး ဦးထွန်းမင်းဦးမှ ကော်မတီဖွဲ့စည်းရာ၌ ကော်မတီဖွဲ့စည်းပုံ၊ တာဝန်ဝတ္တရားနှင့် ကျင့်ဝတ်များကို ရှင်းပြပြီး ကော်မတီဝင်များ၏ စံနှုန်းများကို သတ်မှတ်၍ ကိုယ်တိုင်စိတ်ပါဝင်စားသူဖြစ်ပြီး ကျေးရွာမှလည်း သဘောတူသူများကို မဲစနစ်ဖြင့် ရွေးချယ်ကြရန် ဆွေးနွေးခဲ့ပါသည်။

ကျေးရွာ၏ခက်ခဲသော လိုအပ်ချက် အခက်အခဲများကိုလည်း ဖော်ထုတ်၍ လုပ်ငန်းခွဲများကို ဦးစားပေးအဆင့်များဖြင့် သတ်မှတ်ကြရန် ဆွေးနွေးခဲ့ပါသည်။ ဦးစားပေး(၅)ခုသာ မကဘဲ ကျေးရွာ၏လိုအပ်သောအခက်အခဲ လုပ်ငန်းခွဲများနှင့် အသက်မွေးဝမ်းကျောင်းဆိုင်ရာ လုပ်ငန်းများ၊ သင်တန်းများကိုလည်း ဖော်ထုတ်ဆွေးနွေးခဲ့ပါသည်။

ကော်မတီဖွဲ့စည်းရာတွင် လူထုစည်းရုံးရေးမှူး ဦးထွန်းမင်းဦးမှ ကျေးရွာ အကျိုးကို ဦးဆောင်၍ ကိုယ်တိုင်စိတ်ပါဝင်စားပြီး ကျေးရွာမှ သဘောတူသူများကို မဲစနစ်ဖြင့် ရွေးချယ်ကြရန် ရှင်းပြပြီး ကျေးရွာလူထုမှလည်း သဘောတူ ဆုံးဖြတ်ခဲ့ကြပါသည်။ ကော်မတီဝင်များမှလည်းကော်မတီ၏တာဝန်ဝတ္တရားများကိုလိုက်နာပြီး ကျေးရွာဖွံ့ဖြိုးရေး လုပ်ငန်းများကို ဦးဆောင်၍ လုပ်ကိုင်ကြမည် ဖြစ်ကြောင်းသဘောတူခဲ့ပါသည်။



လုပ်ငန်းခွဲများရွေးချယ်ရာတွင် လူထုစည်းရုံးရေးမှူး ဦးထွန်းမင်းဦးမှ စီမံကိန်းမှ
မလုပ်ဆောင်နိုင်သော်လည်း အခြားအဖွဲ့အစည်းများ၊ ဌာနဆိုင်ရာများနှင့် ချိတ်ဆက်
လုပ်ကိုင်တတ်စေရန် ရှင်းပြပြီး ဦးစားပေး(၅)ခုကို အဓိကဖော်ထုတ်ပြီး ကျေးရွာ၏ခက်ခဲသော
လုပ်ငန်းများကို မှတ်တမ်းတင်ထားကြရန်နှင့် အသက်မွေးဝမ်းကျောင်းဆိုင်ရာ လုပ်ငန်းများကို
ရွေးချယ်အတည်ပြု သဘောတူ ခဲ့ကြပါသည်။

မှတ်တမ်းတင်သူ

ဦးစောမင်းဦး

စေတနာ့ဝန်ထမ်း



၁၄။ ကဏ္ဍအလိုက်ဦးစားပေးဖွံ့ဖြိုးရေးလုပ်ငန်းစဉ် အနှစ်ချုပ်

နောက်ဆက်တွဲ(၄)ခြားနားသောအပိုင်းများအတွက် ဦးစားပေးဖွံ့ဖြိုးရေးလုပ်ငန်းစဉ် အနှစ်ချုပ်

မူရင်းသည် VPSC တွင်ထားရှိရပါမည်။ အခြားဌာနများနှင့် ညှိနှိုင်းရန်အတွက် မိတ္ထီလအား TPIC သို့ ပို့ရပါမည်။ MIS data အနေဖြင့် သွင်းရန်မလိုအပ်ပါ။

သာဓက

အဆင့်	လုပ်ငန်း	မည်သူဦးစားပေးလဲ	ကျေးရွာမှတာဝန်ခံသူ (သို့) အုပ်စု	ပြင်ပမှမည်သူ ထောက်ပံ့ မလဲ
အခြေခံအထောက်အပံ့	၁ စာတန်းမှ ၁၈ ဇီ	<input checked="" type="checkbox"/> ကျား <input checked="" type="checkbox"/> မ		
	၂ စိုင်း၊ မအေအေ	<input checked="" type="checkbox"/> ကျား <input checked="" type="checkbox"/> မ		
	၃ စိုင်း၊ မအေအေ၊ မြေပိုင်းရိုး	<input checked="" type="checkbox"/> ကျား <input checked="" type="checkbox"/> မ		
	၄ မြေပိုင်း၊ မြေပိုင်း၊ မြေပိုင်း၊ မြေပိုင်း	<input checked="" type="checkbox"/> ကျား <input checked="" type="checkbox"/> မ		
	၅ စာတန်းစိုက်	<input checked="" type="checkbox"/> ကျား <input checked="" type="checkbox"/> မ		
အသက်မွေးဝမ်းကျောင်း/ ဝိုက်ပျံ့ရေး	၁ စာတန်းစိုက်	<input type="checkbox"/> ကျား <input checked="" type="checkbox"/> မ		
	၂ ဆိုင်ကယ်ပြင်ဆင်ရေး	<input checked="" type="checkbox"/> ကျား <input type="checkbox"/> မ		
	၃ စိုင်း၊ မအေအေ၊ မြေပိုင်း	<input checked="" type="checkbox"/> ကျား <input checked="" type="checkbox"/> မ		
	၄ စာတန်း၊ မြေပိုင်း၊ မြေပိုင်း	<input checked="" type="checkbox"/> ကျား <input checked="" type="checkbox"/> မ		
	၅ မြေပိုင်း၊ မအေအေ၊ မြေပိုင်း	<input checked="" type="checkbox"/> ကျား <input checked="" type="checkbox"/> မ		
ကျန်းမာရေးနှင့် အဟာရ	၁ အေး၊ ရိုး၊ ဆေးကပ်ရုံ	<input checked="" type="checkbox"/> ကျား <input checked="" type="checkbox"/> မ		
	၂ ဆေးကပ်ရုံ၊ မြေပိုင်း၊ ဆေးကပ်ရုံ	<input checked="" type="checkbox"/> ကျား <input checked="" type="checkbox"/> မ		
	၃	<input type="checkbox"/> ကျား <input type="checkbox"/> မ		
	၄	<input type="checkbox"/> ကျား <input type="checkbox"/> မ		
	၅	<input type="checkbox"/> ကျား <input type="checkbox"/> မ		
ပညာရေး	၁	<input type="checkbox"/> ကျား <input type="checkbox"/> မ		
	၂	<input type="checkbox"/> ကျား <input type="checkbox"/> မ		
	၃	<input type="checkbox"/> ကျား <input type="checkbox"/> မ		
	၄	<input type="checkbox"/> ကျား <input type="checkbox"/> မ		
	၅	<input type="checkbox"/> ကျား <input type="checkbox"/> မ		
အခြား	၁ ဒီဂရီ၊ စာတန်း၊ ဒီဂရီ	<input checked="" type="checkbox"/> ကျား <input checked="" type="checkbox"/> မ		
	၂ စာတန်း၊ စာတန်း	<input checked="" type="checkbox"/> ကျား <input checked="" type="checkbox"/> မ		
	၃ စာတန်း၊ စာတန်း	<input checked="" type="checkbox"/> ကျား <input checked="" type="checkbox"/> မ		
	၄	<input type="checkbox"/> ကျား <input type="checkbox"/> မ		
	၅	<input type="checkbox"/> ကျား <input type="checkbox"/> မ		