

ပြည်ထောင်စုသမ္မတ မြန်မာနိုင်ငံတော် အစိုးရ
စိုက်ပျိုးရေး၊ မွေးမြူရေး နှင့် ဆည်မြောင်း ဝန်ကြီးဌာန
ကျေးလက်ဒေသဖွံ့ဖြိုးတိုးတက်ရေး ဦးစီးဌာန
ပင်လည်ဘူးမြို့နယ်



လူထုပဟိုပြုစီမံကိန်း
National Community Driven Development Project
(NCDDP)



ကျေးရွာဖွံ့ဖြိုးရေးအစီအစဉ်
Village Development Plan (VDP)
သာစည်ကျေးရွာ၊ ကျွန်းတောအုပ်စု

၂၀၁၇ ခုနှစ်

ပင်လည်ဘူးမြို့



မာတိကာ

၁။ ပင်လည်ဘူးမြို့နယ် မြေပုံ..... 2

၂။ ကျွန်းတောအုပ်စုမြေပုံ..... 3

၃။ ကျေးရွာအုပ်စုတွင်ပါဝင်သော ကျေးရွာစာရင်းများ 4

၄။ ကျေးရွာအခြေခံအချက်အလက်များ..... 4

၅။ လူထုပူးပေါင်းပါဝင်သော လူမှုဆန်းစစ်ခြင်း နှင့် အကဲဖြတ်ခြင်း လုပ်ငန်းစဉ် (PSA/PRA) အကျဉ်းချုပ် 6

၆။ ကျေးရွာဖွံ့ဖြိုးရေး အစီအစဉ်အတွက် အသုံးပြုခဲ့သော PRA tools များနှင့် တစ်ခုချင်းစီအတွက်သုံးသပ်
ချက်များ 8
..... 11

၇။ ကော်မတီဝင်များရွေးချယ်ခြင်းနှင့်ကျေးရွာဖွံ့ဖြိုးရေးအစီအစဉ်ဆောင်ရွက်မှုမှတ်တမ်းခါတ်ပုံများ 27

၈။ ကော်မတီဝင်များစာရင်း..... 32

၉။ ပုံစံ ၈-၁။ ကျေးရွာအချက်အလက် 33

၁၀။ ပုံစံ ၈-၂။ စီမံကိန်းစက်ဝန်းအချိန်ဇယား 36
..... 36

၁၁။ ပုံစံ ၈-၃။ ကျေးရွာဖွံ့ဖြိုးရေး ဦးစားပေးအစီအစဉ်..... 37
..... 38

၁၂။ ပုံစံ ၈-၄။ ကျေးရွာဖွံ့ဖြိုးရေးစီမံကိန်းလုပ်ငန်းခွဲရွေးချယ်ခြင်းပုံစံ 39

၁၃။ အစည်းအဝေး မှတ်တမ်းများ 40

၁၄။ နောက်ဆက်တွဲ(၄) ခြားနားသောအစိတ်အပိုင်းများအတွက်ဦးစားပေးဖွံ့ဖြိုးရေးလုပ်ငန်းစဉ် အနှစ်ချုပ် 44



၁။ ပင်လည်ဘူးမြို့နယ် မြေပုံ

စစ်ကိုင်းတိုင်းဒေသကြီး၊ ကသာခရိုင် ပင်လည်ဘူးမြို့နယ် UTM မြေပုံ

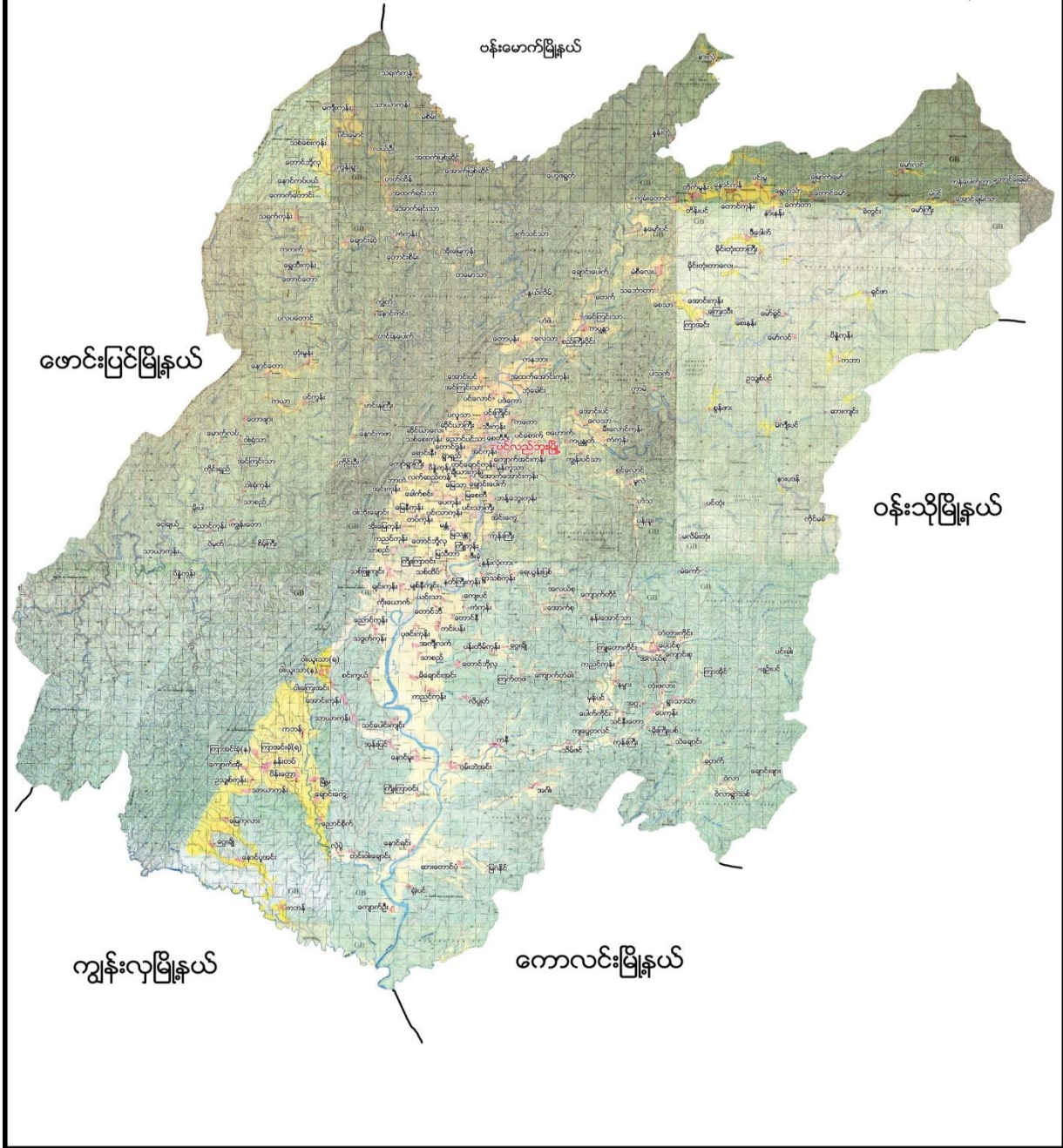



၂။ ကျွန်းတောအုပ်စုမြေပုံ

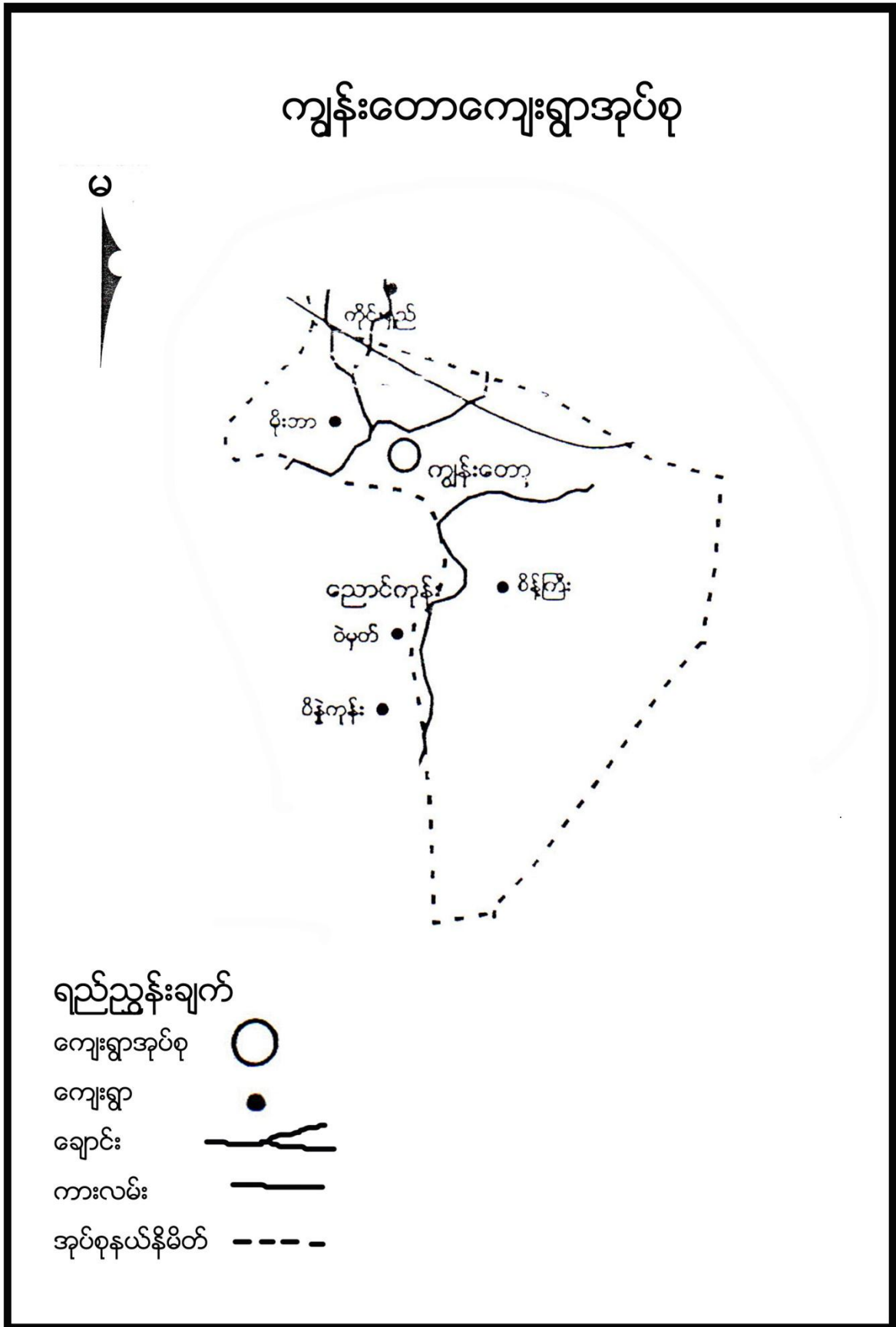



၃။ ကျေးရွာအုပ်စုတွင်ပါဝင်သော ကျေးရွာစာရင်းများ

ကျွန်းတော်၊ သာစည်၊ စိမ့်ကြီး၊ မိုးဘာ၊ တို့ပါဝင်သည်။

၄။ ကျေးရွာအခြေခံအချက်အလက်များ

၁။ ကျေးရွာသမိုင်းအကျဉ်း

နှစ်ပေါင်း ၁၂၀ခန့် ရှိပြီဖြစ်သည်။ ကြို့ပင်ရွာဟောင်းမှ ပြောင်းရွှေ့ခဲ့ပါသည်။ ပူးမင်းခြင်္သေ့ တူပျော်မွေ့သော် သူတော်ဓလေ့ နေရာဌာန သာစည်ကျေးရွာဟု အမည်တွင်သည်။ သူကြီးဦးဖိုးဆင့် ဦးဖိုးမြင့် ဦးဆောင်၍ ရွာတည်ခဲ့သည်။ ဗမာလူမျိုးများနေထိုင်ကြသည်။ ပင်လည်ဘူးမြို့နှင့် ၁၈မိုင် အကွာတွင် ရှိပါသည်။ လယ်ယာ လုပ်ငန်းအဓိက လုပ်ကိုင်ကြပါသည်။ ကြက်၊ ဝက်၊ ကျွဲ နွားတပိုင်တနိုင်မွေးမြူကြသည်။ ကျန်းမာရေး တောဆေး တောမြစ်များ သုံးစွဲကြပါသည်။ ယခုအခါ သွပ်မိုးအိမ် သက်ကယ်မိုးအိမ်များ ဆောက်လုပ် နေထိုင်ကြပါသည်။ ကျေးရွာတွင် လူမှုရေး စီးပွားရေး ပညာရေးလုပ်ငန်းများ စုပေါင်းလုပ်ကိုင်ကြသော ကျေးရွာဖြစ်ကြောင်း ရေးသားပြုစုသည်။

ထူးခြားဖြစ်စဉ်

မရှိပါ

၂။ လူနည်းစုလူမျိုးစုအိမ်ထောင်စု

မရှိပါ

၃။ ကျေးရွာအတွင်းရှိ စုစုပေါင်းအိမ်ထောင်စု

အမျိုးအစား	အိမ်ထောင်စု	ကျား	မ	စုစုပေါင်း
ဗမာ	၂၉	၅၇	၆၄	၁၂၁

၄။ ထိခိုက်လွယ်အုပ်စု

ထိခိုက်လွယ်အုပ်စု	အိမ်ထောင်စု	ကျား	မ	စုစုပေါင်း
သက်ကြီး	၈	၅	၃	၈
မြေယာမဲ့	၁၄	၆	၈	၁၄
မသန်စွမ်း			-	

၅။ အဓိကစီးပွားရေးလုပ်ငန်းများ

စိုက်ပျိုးရေး	မွေးမြူရေး	အသေးစားစီးပွားရေး	အခြား
စပါး	ကျွဲ	စပါးအရောင်းအဝယ်	ဝ ဥတူး
နှမ်းစိုက်	နွား	နှမ်းအရောင်းအဝယ်	မန်လာဥတူး
-မုန်ညှင်း	ဝက်		ကြိမ်ဆွဲ



ဆင်ခရမ်းချဉ်သီး	ကြက်		ပန်းရိုးရှာ
-သခွား			
ချဉ်ပေါင်			

၆။ ကျေးရွာအတွင်းအဓိက ပိုင်ဆိုင်မှုများ

ကျေးရွာပိုင်ဆိုင်မှုများ	စိုက်ပျိုးမြေ	စားကျက်မြေ	သစ်တောမြေ	သဲ/ကျောက်ရရှိမှု	ရေတွင်း/ရေကန်	စက်ရေတွင်း
အရေအတွက်	၆၆ ဧက	၁၅ ဧက	၂၅၀-ဧက	ရှိ	၁ / -	၁
ကျေးရွာပိုင်ဆိုင်မှုများ	ကား	ထော်လာဂျီ	စပါးကြိတ်စက်	ခြွေလှေ့စက်	အသေးစားဆည်	ဈေးဆိုင်
အရေအတွက်	၁	-	-			၄

၇။ ကျေးရွာအတွင်းအခြားပိုင်ဆိုင်မှုများ

ကျေးရွာပိုင်ဆိုင်မှုများ	ရေတင်စက်	လယ်ထွန်စက်	ထွန်ထယ်	ကျွဲ	နွား
အရေအတွက်	၁	၁	၂၉		၁၈
ကျေးရွာပိုင်ဆိုင်မှုများ	ဝက်	ဆိုင်ကယ်	ကျွမ်းကျင်လုပ်သား	လုပ်သား	
အရေအတွက်	၂၁	၁၆	၁	၃၀	

၈။ အခြားကျေးရွာရှိအသုံးပြုနိုင်သော အရင်းအမြစ်/အချက်အလက်များ

အရင်းအမြစ်	ဆေးခန်း	အ.လ.က/အ.ထ.က	ဈေး	ကျွမ်းကျင်လုပ်သား	လုပ်သား	မြေတူးစက်	လမ်းကြိတ်စက်
အရေအတွက်	-	၁	-	၁	၃၀	-	-



၅။ လူထုပူးပေါင်းပါဝင်သော လူမှုဆန်းစစ်ခြင်း နှင့် အကဲဖြတ်ခြင်း လုပ်ငန်းစဉ် (PSA/PRA) အကျဉ်းချုပ်

စဉ်	အကြောင်းအရာ	ရက်စွဲ/	ဦးတည်အုပ်စု	တက်ရောက်သူ			အဓိက ဆွေးနွေးချက်များ
				ကျား	မ	ပေါင်း	
၁	လူမှုစီးပွားအဆင့် သတ်မှတ်ခြင်း (Wealth Ranking)	၂၀-၁၇	ချမ်းသာ၊ အလယ်အလတ်၊ နွမ်းပါး၊ အလွန်နွမ်းပါးအုပ်စုများ	၁၀	၁၆	၂၆	ကျေးရွာလူမှုစီးပွားအုပ်စုများခွဲခြားသတ်မှတ်နိုင်ရေးအတွက် အခြေခံစံနှုန်းများ သတ်မှတ်ခြင်း၊ ကျေးရွာသားများနှင့် အများသဘောတူ ခွဲခြားသတ်မှတ်ခြင်း
၂	ရာသီခွင်ပြပြက္ခဒိန် (Seasonal Calendar)	၂၀-၁၇	ကော်မတီဝင်၊ အမျိုးသမီး၊ အမျိုးသားများ	၁၀	၁၆	၂၆	ရာသီဥတု၊ စိုက်ပျိုးသီးနှံများ၊ လယ်ယာလုပ်ငန်းများ၊ နေ့စားလုပ်ငန်းများ၊ မွေးမြူရေးလုပ်ငန်းများ၊ ဝမ်းစာဖူလုံမှု နှင့် ပွဲတော်များ
၃	ကျေးရွာလူမှုရေးပြ၊ သယံဇာတပြမြေပုံ (Social Map/ Resource Map)	၂၀-၁၇	ရပ်မိရပ်ဖ၊ ကော်မတီဝင်များ	၁၀	၈	၁၈	အိမ်အမျိုးအစားများ၊ အခြေခံအဆောက်အအုံများ၊ လမ်းပန်းဆက်သွယ်ရေးအခြေအနေ လယ်ယာမြေများ၊ မြစ်ချောင်းများ၊ ရေတွင်း၊ ရေကန်များ၊ သစ်တောများ
၄	ပြဿနာသစ်ပင် (Problem Tree)	၂၀-၁၇	အမျိုးသားများ	၁၀	-	၁၀	ဆွေးနွေးထားသော အခြေခံအဆောက်အအုံ များနှင့် သက်မွေးဝမ်းကျောင်းလုပ်ငန်းများ၊ ကျန်းမာရေး၊ ပညာရေး။
၅	ပြဿနာသစ်ပင် (Problem Tree)	၂၀-၁၇	အမျိုးသမီးများ	-	၁၆	၁၆	ဆွေးနွေးထားသော အခြေခံအဆောက်အအုံ များနှင့် သက်မွေးဝမ်းကျောင်းလုပ်ငန်းများ
၆	ကျေးရွာ၏ (၅)နှစ်စာ ဦးစားပေးအစီအစဉ် ပြ ဇယား (Metric Ranking)	၂၀-၁၆	အမျိုးသားအုပ်စု၊ အမျိုးသမီးအုပ်စု၊ လူငယ်အုပ်စု၊ ရပ်မိရပ်ဖအုပ်စု	၈	၁၇	၂၅	အကျိုးပြုပြီးရေ၊ အကျိုးခံစားခွင့် နှင့် အဓိက လိုအပ်ချက်များပေါ် မူတည်၍ ဆုံးဖြတ်သည်။



၇	အဖွဲ့အစည်းချိတ်ဆက်ပုံ (Venn Diagram)	၇-၁-၁၇	ကျေးရွာအုပ်ချုပ်ရေးအဖွဲ့၊ ကျေးရွာ စီ/ထောက်အဖွဲ့	၈	၁၇	၂၅	ကျေးရွာတွင်းရှိ အဖွဲ့အစည်းများနှင့် မည်သို့သောလုပ်ငန်းများအတွက် မည်သည့်အဖွဲ့များချိတ်ဆက်လုပ်ကိုင်မှု
၈	ပင့်ကူအိမ်ကွန်ယက် (Spider Web)	၆-၁-၁၇	အမျိုးသားများ နှင့် အမျိုးသမီးများ	၈	၁၇	၂၅	အမျိုးသားများ နှင့် အမျိုးသမီးများ တန်းတူအခွင့်အရေး ရရှိမှု နှင့် မရရှိသည့် အကြောင်းအရင်းများ
၉	အမျိုးသား အမျိုးသမီး ပိုင်ဆိုင်မှုခွဲခြမ်းစိတ်ဖြာခြင်း။	၆-၁-၁၇	ကျေးရွာစီ/ထောက်အဖွဲ့၊ ကျေးရွာလူထု	၈	၁၇	၂၅	ပြဿနာအခွင့်အရေးလက်ရှိအခြေအနေ ကိုသိရှိရန် နှင့် ပြောင်းလဲနိုင်သည်ပုံစံများ
၁၀	ကျေးရွာအိပ်မက်ပြ မြေပုံ (Dream Map)	၆-၁-၁၇	ကျေးရွာစီ/ထောက်အဖွဲ့၊ ကျေးရွာလူထု	၈	၁၇	၂၅	နောင်တစ်ချိန်တွင် ကျေးရွာတွင် ဖြစ်စေချင်သော/မြင်စေချင်သော အရာများ ထည့်သွင်းရေးဆွဲခြင်း



၆။ ကျေးရွာဖွံ့ဖြိုးရေး အစီအစဉ်အတွက် အသုံးပြုခဲ့သော PRA tools များနှင့် တစ်ခုချင်းစီအတွက်သုံးသပ်ချက်များ

၁။ ကျေးရွာ၏လူမှုစီးပွားအဆင့်သတ်မှတ်ခြင်း။(Wealth Ranking)

အဆင့်	အခြေခံစံနှုန်းများ/ ညွှန်းကိန်းများ	အိမ်ထောင်စု	ရာခိုင်နှုန်း
ချမ်းသာ	အိမ်အခြေအနေ-အုတ်လိုင်းပြေး၊ ခြေတံရှည်၊ သွပ်မိုး၊ ပျဉ်ထောင် မြေယာပိုင်ဆိုင်မှု- ၅ ဧကအထက် ကျွဲ၊ နွား- ၅ ကောင်အထက် အခြားပိုင်ဆိုင်မှု- ထွန်းစက်၊ ရေစုပ်စက်၊ TV၊ စပါးကြိုက်စက်၊ ဆိုင်ကယ်၊ (အထက်တန်း၊ အလယ်တန်း ကျောင်းသားရှိ)	၁၁	၃၈%
အလယ်အလတ်	အိမ်အခြေအနေ- ပျဉ်ခင်း၊ ပျဉ်ကာ၊ သွပ်မိုး၊ ချေတံရှည်အိမ် မြေယာပိုင်ဆိုင်မှု- ၃ ဧက ကျွဲ၊ နွား- ၂ ကောင် အခြားပိုင်ဆိုင်မှု- လှည်းဆိုင်ကယ်၊ (အလယ်တန်းကျောင်းနေအရွယ်ကျောင်းသားရှိ)	၁၁	၃၈%
နွမ်းပါး	အိမ်အခြေအနေ- ဝါးထရံကာ၊ သက်ကယ်မိုးထရံကာ၊ ချေတံရှည်အိမ် မြေယာပိုင်ဆိုင်မှု- ၃ဧက နှင့် ၁ဧကကြား ကျွဲ၊ နွား- ၂ကောင်အောက် အခြားပိုင်ဆိုင်မှု- (မူလတန်းကျောင်းကျောင်းနေအရွယ်ကလေးရှိ)၊ ကျောင်းထားနိုင်	၇	၂၄%
စုစုပေါင်း		၂၉	၁၀၀%



ဆွေးနွေးချက်

ရာသီဥတုအခြေအနေမှာ တရူး၊ ကဆုန်၊ ပြာသို၊ တပို့တွဲ၊ တပေါင်း စသည့် လများတွင် သာယာပြီး ကျန်သည့်လများတွင် မိုးရွာကြောင်း၊ တခါတရံလေပြင်းများလည်း တိုက်ခတ်ကြောင်း ဆွေးနွေးခဲ့ပါသည်။ စိုက်ပျိုးသီးနှံများကို မိုးတွင်းကာလများတွင် အများဆုံးစိုက်ပျိုးကြသည်။ အဓိကစိုက်ပျိုးသီးနှံများမှာ စပါး၊ ပဲ၊ နှမ်း၊ နေကြာ၊ ဟင်းသီးဟင်းရွက်များကို စိုက်ပျိုးကြသည်။ ကျွဲ၊ နွား၊ ကြက်၊ ဝက်များကို ဆယ့်နှစ်ရာသီ ပတ်လုံး တစ်ပိုင်တစ်နိုင် မွေးမြူကြသည်။ နေ့စားလုပ်ငန်းကို လယ်ယာလုပ်ငန်းခွင်ချိန်တွင်သာ လုပ်ရလေ့ရှိကြောင်း ဆွေးနွေးကြသည်။ သဘာဝဘေးအန္တရာယ်ကို မိုးဦးကာလများတွင် အနည်းငယ် ကြုံတွေ့ရလေ့ရှိသည်။ လုပ်ငန်းခွင်ချိန်တွင် လုပ်သားရှားပါးမှုနှင့် ကြုံတွေ့ရပါသည်။ ပွဲတော်များတွင် သင်္ကြန်းပွဲတော်၊ သီတင်းကျွတ်မီးထွန်းပွဲတော်၊ ဝါဆို သင်္ကန်းကပ်ခြင်း၊ တန်ဆောင်မုန်းလတွင် ကထိန်ပွဲတော်နှင့် တပို့တွဲ၊ ပြာသို၊ တပေါင်းလများတွင် အလှူပွဲများ၊ မင်္ဂလာပွဲများ ကျင်းပလေ့ရှိပါသည်။

သုံးသပ်ချက်

စီမံကိန်းလုပ်ငန်းခွဲများအကောင်အထည်ဖော်ဆောင်ရွက်ရာတွင် ကျေးရွာလူထု စိုက်ပျိုးရာသီနှင့်တိုက်ဆိုင် မှုမရှိခြင်း၊ ရာသီဥတုနှင့်လမ်းပန်းဆက်သွယ်ရေးကောင်းမွန်ခြင်း၊ ဝင်ငွေရရှိမှုနှင့် ဝမ်းစာဖူလုံမှုနည်းပါးသော အချိန် ဖြစ်ခြင်း၊ ပွဲတော်များနှင့်တိုက်ဆိုင်မှုနည်းပါးသော အချိန်များဖြစ်သည့် တပို့တွဲ၊ တပေါင်း၊ တန်ခူး၊ ကဆုန်နှင့် နယုန် လများတွင် စီမံကိန်းအကောင်အထည်ဖော်ဆောင်ရွက်ပါ ကျေးရွာလူထု ပူးပေါင်းပါဝင်မှုရရှိနိုင်သလို ကျေးရွာလူထု အတွက် အလုပ်အကိုင်အခွင့်အလမ်းများဖန်တီးပေးမှုဖြစ်သလို ကျေးရွာလူထုလည်း ဝင်ငွေရရှိကာ လူမှုစီးပွားများ အဆင်ပြေလာ မည်ဖြစ်ပါသည်။ ထိုသို့ အဆင်ပြေလာသည်နှင့်အညီ ကျေးရွာသည်လည်း တဖြည်းဖြည်းဖြင့် စည်ပင်ဖွံ့ဖြိုးတိုးတက်လာမည်ဖြစ်ကြောင်း ဆန်းစစ်မိပါသည်။



၃။ ကျေးရွာလူမှုရေးပြမြေပုံ နှင့် သုံးသပ်ချက်





ဆွေးနွေးချက်

သာစည်ကျေးရွာတွင် အိမ်ခြေ (၂၉) အိမ်ရှိပြီး စီးပွားအဆင့်(၃)ဆင့် ရှိကြောင်း ဆွေးနွေးခဲ့ကြသည်။ ၎င်းအဆင့်များမှာ (၁) ချမ်းသာ၊ (၂) အလယ်အလတ်၊ (၃) နွမ်းပါးတို့ဖြစ်ပြီး လူတန်းစား(၃)မျိုးလုံး ကျေးရွာတွင် ပျံ့နှံ့၍ နေထိုင်ကြကြောင်း ဆွေးနွေးခဲ့ကြသည်။

သုံးသပ်ချက်

ကျေးရွာတွင် လူမှုစီးပွားအဆင့် (၄)ဆင့်ရှိပြီး ကျေးရွာထဲတွင် ခွဲခြားမှုမရှိဘဲ အတူ ယှဉ်တွဲနေကြပါသည်။ ထိုအဆင့်များထဲမှ ချမ်းသာသောအဆင့်ရှိသော အိမ်ထောင်စုမှာ အနည်းငယ်သာရှိပြီး အလယ်အလတ်အဆင့် ရှိသော အိမ်ထောင်စုများမှ ကျေးရွာအိမ်ခြေ၏ ၃ ပုံ ၂ ပုံခန့်ရှိ ပါသည်။ နွမ်းပါးအဆင့်နှင့် အလွန်နွမ်းပါးအဆင့် ရှိသော အိမ်ထောင်စုများတွင် လယ်ယာမြေပိုင်ဆိုင်မှု အလွန်နည်းပါးပြီး ရာသီခွင်အလုပ်အကိုင်နှင့် တောထွက် ပစ္စည်းများ ရှာဖွေရောင်းချမှုများကိုသာ အားကိုးနေကြရသဖြင့် ဝမ်းစာဖူလုံမှုအတွက် အလွန်ခက်ခဲမှုများရှိပါသည်။ ထိုသို့သော နွမ်းပါးအဆင့်နှင့် အလွန်နွမ်းပါးအဆင့်ရှိသော အိမ်ထောင်စုအရေအတွက် လျော့နည်းသွားစေရန် အလုပ်အကိုင် အခွင့်အလမ်းများ ဖန်တီးဆောင်ရွက်ပေးရန်လိုအပ်နေသေးကြောင်းတွေ့ရှိရပါသည်။



၄။ကျေးရွာအရင်းအမြစ်ပြုပြင်နှင့်သုံးသပ်ချက်





ဆွေးနွေးချက်

ပတ်ဝန်းကျင်ရှိ သဘာဝအရင်း အမြစ်များနှင့် ပတ်သက်၍ သစ်တောများမှ ထင်းခုတ်သုံးစွဲမှုရှိပြီး ကျေးရွာအနီးတွင် ချောင်းရှိသောကြောင့် သဲရေများလုံလောက်စွာ ရရှိမှုကြောင်းကို ဆွေးနွေးခဲ့ကြပါသည်။ စီးပွားရေးမှာ ယာကွက်၊ ကိုင်းကွက်များတွင် ဟင်းသီး၊ ဟင်းရွက်များ စိုက်ပျိုးကြပြီး ဝမ်းစာအနေဖြင့် စပါး၊ နှမ်း၊ နေကြာတို့ကို အဓိကစိုက်ပျိုးကြသည်။ ကျွဲ၊ နွား၊ ကြက်၊ ဝက်တို့ကို တစ်ပိုင်တစ်နိုင် မွေးမြူကြပါသည်။ လမ်းပန်းဆက်သွယ်ရေး ခက်ခဲမှု စိုက်ပျိုးရေးနည်းပညာ အားနည်းသောကြောင့် စီးပွားရေး၊ ပညာရေးများ နှိမ့်ကျမှုများ ကြုံတွေ့ခဲ့ရပါသည်။

သုံးသပ်ချက်

ကျေးရွာအနေဖြင့် စိုက်ပျိုးရေးကို အဓိကထားလုပ်ကိုင်ကြသော်လည်း စိုက်ပျိုးမှုနည်းပညာအားနည်း သောကြောင့် စိုက်ပျိုးစရိတ်အရှုံးပေါ်မှုများရှိကြပါသည်။ စိုက်ပျိုးမှုတွင် တိုးချဲ့လုပ်ကိုင်ရန် မြေလွတ်မြေရိုင်း များပေါများသော်လည်း မျိုးကောင်းမျိုးသန့်နှင့်နည်းပညာအားနည်းမှု တို့ကြောင့်တိုးချဲ့လုပ်ကိုင်နိုင်ခြင်းမရှိ သည်ကိုလည်း တွေ့ရပါသည်။ လမ်းပန်းဆက်သွယ်ရေးတွင် ကောင်းမွန်မှုမရှိသဖြင့် ကျန်းမာရေး၊ ပညာရေး၊ စီးပွားရေးလုပ်ငန်းများတွင် လက်လှမ်းမီမှု အားနည်းနေသည်ကို တွေ့ရပါသည်။ ထို့ကြောင့် လမ်းပန်း ဆက်သွယ်ရေးများကောင်းမွန်လာအောင် လုပ်ဆောင်ပေးရန် လိုအပ်နေပါသည်။ စိုက်ပျိုးရေးတွင် မျိုးကောင်း မျိုးသန့်နှင့်နည်းပညာများ ထောက်ပံ့ပေးရန်လိုအပ်နေပါသေးသည်။



၅။ ပြဿနာသစ်ပင် နှင့် ဖြေရှင်းနည်း

သစ်ပင်ပေါက်ပွားမှု

အောက်ဖော်ပြပါအတိုင်း ပြဿနာသစ်ပင်



အောက်ဖော်ပြပါအတိုင်း ပြဿနာသစ်ပင်

- ၁။ အောက်ဖော်ပြပါအတိုင်း ပြဿနာသစ်ပင်
- ၂။ အောက်ဖော်ပြပါအတိုင်း ပြဿနာသစ်ပင်
- ၃။ အောက်ဖော်ပြပါအတိုင်း ပြဿနာသစ်ပင်
- ၄။ အောက်ဖော်ပြပါအတိုင်း ပြဿနာသစ်ပင်
- ၅။ အောက်ဖော်ပြပါအတိုင်း ပြဿနာသစ်ပင်
- ၆။ အောက်ဖော်ပြပါအတိုင်း ပြဿနာသစ်ပင်

အောက်ဖော်ပြပါအတိုင်း ပြဿနာသစ်ပင်

- ၁။ အောက်ဖော်ပြပါအတိုင်း ပြဿနာသစ်ပင်
- ၂။ အောက်ဖော်ပြပါအတိုင်း ပြဿနာသစ်ပင်
- ၃။ အောက်ဖော်ပြပါအတိုင်း ပြဿနာသစ်ပင်
- ၄။ အောက်ဖော်ပြပါအတိုင်း ပြဿနာသစ်ပင်
- ၅။ အောက်ဖော်ပြပါအတိုင်း ပြဿနာသစ်ပင်
- ၆။ အောက်ဖော်ပြပါအတိုင်း ပြဿနာသစ်ပင်



ဆွေးနွေးချက်

လမ်းခရီးခက်ခဲခြင်းကြောင့် လမ်း၊တံတား ဆောက်လုပ်ရန် ရံပုံငွေ မရှိခြင်း၊ စီးပွားရေး အဆင်မပြေခြင်း၊ အရင်းအမြစ်များ ရှားပါးခြင်း၊ အလုပ်အကိုင် အခွင့်အလမ်း နည်းပါးခြင်း၊ အလှူရှင်မရှိခြင်း၊ ဌာနဆိုင်ရာမှ တည်ဆောက်ရန် လျာထားပေးမှု မရှိခြင်းစသည့် အခက်အခဲများကြောင့် ကလေးများလုံခြုံမှု အားနည်းခြင်း၊ ကိုယ်ကာယကြံ့ခိုင်မှု အားနည်းခြင်း၊ အသိပညာပေး ဟောပြောပွဲများ နေရာမရှိခြင်း၊ ကလေးပညာ အရည်အသွေးများ နိမ့်ကျခြင်းများနှင့် ဖွံ့ဖြိုးမှုနောက်ကျခြင်း စသည့် အကျိုးဆက်များ ခံစားခဲ့ရကြောင်း ဆွေးနွေးခဲ့ကြသည်။

သုံးသပ်ချက်

ပြဿနာသစ်ပင်ခွဲခြမ်းစိတ်ဖြာခြင်းအားဖြင့် ကြုံတွေ့နေရသော အခက်အခဲများ၏ အကြောင်း အရင်းများ၊ အကျိုးဆက်များကို သိရှိလာပြီး ထိုအကြောင်းအရင်းများကို ဖြေရှင်းနိုင်မည့်နည်းလမ်းများလည်း သိရှိလာ ခဲ့ပါသည်။ဖြေရှင်းနည်းလမ်းများထဲမှ အမှန်တကယ်အကျိုးရှိပြီး ပြဿနာအခက်အခဲကို အများဆုံးပြေလည် လာနိုင်မည့် ဖြေရှင်းနည်းလမ်းများကို မှန်မှန်ကန်ကန် ရွေးချယ်လာနိုင်ခဲ့သည်ကို တွေ့ရပါသည်။



၆။ ပြီးစားပေးအပ်အပ်ပြုလား (Matrix Ranking)

အမှတ်	အမျိုးအမည်	အသက်	အခြားအချက်	အခြားအချက်	အခြားအချက်	အခြားအချက်	အခြားအချက်	အခြားအချက်	အခြားအချက်
၆	အခြားအချက်	၃	၃	၃	၃	၃	၃	၃	၃
၅	အခြားအချက်	၅	၅	၅	၅	၅	၅	၅	၅
၄	အခြားအချက်	၇	၇	၇	၇	၇	၇	၇	၇
၃	အခြားအချက်	၆	၆	၆	၆	၆	၆	၆	၆
၂	အခြားအချက်	၄	၄	၄	၄	၄	၄	၄	၄
၁	အခြားအချက်	၅	၅	၅	၅	၅	၅	၅	၅



ဆွေးနွေးချက်

သာစည်ကျေးရွာအနေဖြင့် အခက်အခဲများကို ပြဿနာသစ်ပင်ဖြင့် ခွဲခြမ်းစိတ်ဖြာပြီးထွက်ပေါ် လာသော ဖြေရှင်းနည်းလမ်းများထဲမှ ရပ်ရွာအတွက် အမှန်တကယ် လိုအပ်ပြီး အမှန်တကယ် အကျိုးရှိမည့် လုပ်ငန်းခွဲ များရွေးချယ်နိုင်ရန် ဆွေးနွေးခဲ့ပါသည်။

သုံးသပ်ချက်

သာစည်ကျေးရွာအနေဖြင့် စီမံကိန်းပထမနှစ်တွင် တံတား(၃)စင်းတည်ဆောက်ခြင်းလုပ်ငန်းခွဲကို အကောင်အထည်ဖော်ဆောင်ရွက်ခဲ့ပါသည်။စီမံကိန်းဒုတိယနှစ်တွင် အုပ်စုထောက်ပံ့ငွေလိုအပ်ချက်အရ ကျေးရွာများအလှည့်ကျ အကောင်အထည်ဖော်ဆောင်ရွက်သဖြင့် စီမံကိန်းအကောင်အထည်ဖော် ဆောင် ရွက် မှုမရှိခဲ့ပါ။စီမံကိန်းတတိယနှစ်တွင် ကျေးရွာ၏ ပထမဦးစားပေးအနေဖြင့်ကျေးရွာခန်းမတည်ဆောက်ခြင်း၊ ဒုတိယဦးစားပေးအနေဖြင့် ရွာတွင်းလမ်းပြုပြင်ခြင်း၊တတိယဦးစားပေးအနေဖြင့် ရေလှုံတွင်းပြုပြင်ခြင်း၊ စာကြည့်တိုက်၊ရွာချင်းဆက်လမ်းပြုပြင်ခြင်းလုပ်ငန်းခွဲများကို ကျေးရွာလူထုမှ ဦးစားပေးအလိုက် ကျေးရွာလူထုမှ ရွေးချယ်ဆုံးဖြတ်ခဲ့ကြပါသည်။



၈။ ဗင်းပုံစံကိုသုံးပြု၍ အဖွဲ့အစည်းများချိတ်ဆက်မှု နှင့် သုံးသပ်ချက်





ဆွေးနွေးချက်

ကျေးရွာလူထုနှင့် ကျေးရွာအတွင်းရှိအဖွဲ့အစည်းများ၊ကျေးရွာပြင်ပရှိအဖွဲ့အစည်းများ ချိတ်ဆက် ဆောင်ရွက်နေမှု အနေအထားကို ဆွေးနွေးခဲ့ပါသည်။

သုံးသပ်ချက်

ကျေးရွာအတွင်းတွင် အုပ်ချုပ်ရေးအဖွဲ့စာသင်ကျောင်းကော်မတီအဖွဲ့၊ အမျိုးသားအမျိုးသမီးအဖွဲ့၊ ဓမ္မစကြာ အသင်း၊မိခင်နှင့်ကလေး၊သမအသင်း အစရှိသည့်အဖွဲ့အစည်းများနှင့်ချိတ်ဆက်ပြီး ကျေးရွာ ဖွံ့ဖြိုးရေး လုပ်ငန်းများကို လုပ်ကိုင်ဆောင်ရွက်လျက်ရှိပါသည်။ကျေးရွာပြင်ပ အဖွဲ့အစည်းများမှ မြို့နယ်အထွေထွေ အုပ်ချုပ်ရေးဦးစီးဌာန၊ရဲစခန်း၊လ.ဝ.က၊သစ်တော၊စိုက်ဘဏ်၊သမ၊မြေစာရင်း လူထုဗဟိုပြု စီမံကိန်း အစရှိသည့် ဌာနများနှင့်ချိတ်ဆက်ပြီး ကျေးရွာ၏ ဖွံ့ဖြိုးရေးလုပ်ငန်းများ လုပ်ဆောင်လျက်ရှိပါသည်။



၈။ ပင့်ကူအိမ်ကွန်ယက် နှင့် သုံးသပ်ချက်

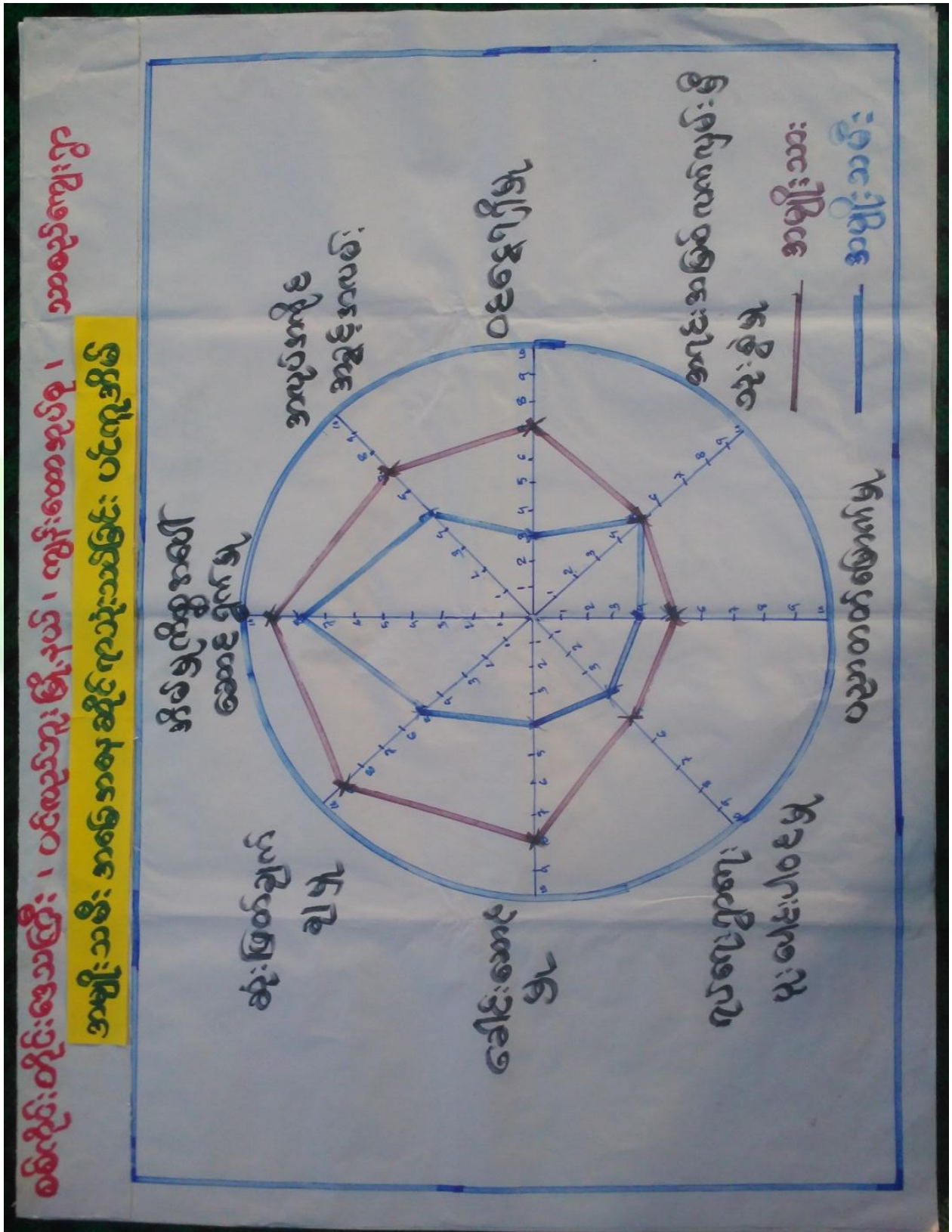



ဆွေးနွေးချက်

အမျိုးသား၊အမျိုးသမီးများ ကျေးရွာတွင် တန်းတူညီမျှမှုရှိ/မရှိ သိရှိစေနိုင်ရန် ပူးပေါင်းပါဝင်မှု၊ အလုပ်အကိုင်အခွင့်အလမ်း၊ခေါင်းဆောင်မှု၊ ဝင်ငွေ၊အိမ်မှုကိစ္စဆောင်ရွက်မှု၊ပညာရေးလက်လှမ်းမှီမှု၊ ဆုံးဖြတ်ချက် ချနိုင်မှု(ရပ်ရေးရွာရေး)၊ဝင်ငွေအပေါ်စီမံခန့်ခွဲမှု အစရှိသည့်ခေါင်းစဉ်ရှစ်မျိုးဖြင့် ကျား၊မ သီးသန့် အုပ်စုခွဲကာ ဆွေးနွေးခဲ့ပါသည်။

သုံးသပ်ချက်

ခေါင်းဆောင်မှု၊ဆုံးဖြတ်ချက်ချနိုင်မှု၊ဝင်ငွေအပေါ်စီမံခန့်ခွဲမှု၊ဝင်ငွေရရှိမှု၊အလုပ်အကိုင်အခွင့်အလမ်းများနှင့် ပူးပေါင်းပါဝင်မှုတို့တွင် တန်းတူညီမျှ မှုမရှိသေးသည်ကို တွေ့ရပါသည်။အမျိုးသားများ အနေဖြင့် အမျိုးသမီးများကို ခေါင်းဆောင်မှုနေရာ ပေးခြင်း၊ ဆုံးဖြတ်ချက်ချပိုင်ခွင့်ပေးရန် လိုအပ်နေသည်ကို တွေ့ရပါသည်။ အမျိုးသားများအနေဖြင့် အမျိုးသမီးများအား ခေါင်းဆောင်မှုနေရာပေးခြင်း၊ဆုံးဖြတ်ချက်ချပိုင်ခွင့်များပေးခြင်း များလုပ်ဆောင်ပေးရန်လိုအပ်သလို အလုပ်အကိုင်အခွင့်အလမ်းများ ဖန်တီးပေးရန်လိုအပ်နေပါသည်။ အိမ်မှုကိစ္စ၊ ပူးပေါင်းပါဝင်ဆောင်ရွက်မှုတို့တွင် အမျိုးသမီးများက အဆင့်သာနေသည်ကိုတွေ့ရပါသည်။အမျိုးသားများအနေဖြင့် အိမ်မှုကိစ္စများ ပိုင်းကူဆောင်ရွက်ပေးရန်လည်း လိုအပ်နေပါသည်။ပညာရေးလက်လှမ်းမှီမှုတွင်လည်း အမျိုးသမီးများ အဆင့်တိုးတက်ရန်လည်း လိုအပ်နေပါသေးသည်။



၉။ ကျား၊ မရေးရာကို ခွဲခြမ်းစိတ်ဖြာခြင်း

<p>နေ့စဉ်ကလေးအသံစု၊ တွဲဝတ်ရွာ</p> <p>အသုံးပြုခြင်း</p> <p>ကျား</p> <p>မ</p> <p>ကျား+မ</p> <p>ကျား</p>	<p>ပိုင်ဆိုင်မှု၊ ခွဲခြမ်းစိတ်ဖြာခြင်း</p> <p>ထိန်းချုပ်ခြင်း</p> <p>အမျိုးသမီး</p> <p>မ</p> <p>မ</p> <p>ကျား+မ</p>	<p>ထူးခြားချက်</p> <p>ထူးခြားချက်</p> <p>ကျား</p> <p>မ</p> <p>ကျား+မ</p>
<p>ကျား</p> <p>မ</p> <p>ကျား+မ</p>	<p>ကျား</p> <p>မ</p> <p>ကျား+မ</p>	<p>ကျား</p> <p>မ</p> <p>ကျား+မ</p>



ဆွေးနွေးချက်

ကျွန်းတောကျေးရွာအတွင်းတွင် ကျား၊မရေးရာ ခွဲခြမ်းစိတ်ဖြာခြင်းနှင့် ပတ်သက်၍ အမျိုးသားများသစ်၊ ဝါး၊လှည်း၊လယ်၊ ကျွဲ၊နွားများကို အသုံးပြုမှုရှိပြီး အမျိုးသမီးများမှာ တောထွက်ပစ္စည်း၊ အိမ်မွေးတိရစ္ဆာန်၊ ရွှေ့ကို အသုံးပြုမှုရှိကြောင်း ဆွေးနွေးခဲ့ကြပါသည်။ စပါး၊ပဲ၊နှမ်း၊သဲ၊ကျောက်များကို ကျား၊မနှစ်မျိုးစလုံးက အသုံးပြုကြကြောင်းကို ဆွေးနွေးခဲ့ကြပါသည်။ ထိန်းချုပ်မှုပိုင်းတွင် အမျိုးသားများမှ သစ်၊ဝါး၊ကျွဲ၊နွား၊ ကျောက်၊သဲများကို ထိန်းချုပ်နိုင်သော်လည်း အမျိုးသမီးများမှာ ရွှေ့ရေတို့ကို ထိန်းချုပ်နိုင်မှုရှိကြောင်း ဆွေးနွေးခဲ့ကြပါသည်။ လှည်း၊လယ်၊ အိမ်မွေးတိရစ္ဆာန်၊ ဆန်၊စပါးတို့ကို အမျိုးသား၊သမီး နှစ်ဦးစလုံးက ထိန်းချုပ်ခဲ့ကြောင်းကို ဆွေးနွေးခဲ့ကြပါသည်။

သုံးသပ်ချက်

ကျွန်းတောကျေးရွာ အတွင်းတွင် ကျား၊မရေးရာနှင့်ပတ်သက်ပြီး အမျိုးသားများက ကျွဲ၊နွားများကို အသုံးပြုမှုရှိပြီး အမျိုးသမီးများက ရွှေ့ကိုသာ အသုံးပြုမှုရှိကြောင်း တွေ့ရပါသည်။ စပါး၊ပဲ၊နှမ်း၊ငွေကြေး၊ သစ်တောထွက်ပစ္စည်းနှင့် အိမ်မွေးတိရစ္ဆာန်တို့ကို ကျား၊မနှစ်ဦးစလုံးက သုံးစွဲမှုရှိကြောင်း တွေ့ရပါသည်။ အမျိုးသားများက သဲကိုထိန်းချုပ်မှုရှိပြီး အမျိုးသမီးများအနေဖြင့် ထိန်းချုပ်မှုမရှိကြောင်း တွေ့ရပါသည်။ ကျား၊မနှစ်မျိုးစလုံးမှာ ရွှေ့၊စပါး၊ပဲ၊နှမ်း၊ ကျွဲ၊နွား၊ငွေကြေး၊ အိမ်မွေးတိရစ္ဆာန်တို့ကို ထိန်းချုပ်မှုရှိကြောင်း တွေ့ရပါသည်။



၁၀။ ကျေးရွာအိမ်မက်ပြမြေပုံ နှင့် သုံးသပ်ချက်

စစ်ကိုင်းတိုင်းဒေသကြီး၊ ကသာခရိုင်၊ ပင်လည်ဘူးမြို့နယ်၊ ကျွန်းစောရွာရွာ၊ သာစည်ကျေးရွာ

အနက်အဓိပ္ပာယ်

အညွှန်းများ

- ဟောင်းမွန်း-ပင်လည်ဘူး ကားလမ်း
- လမ်း
- စုန်းကြီးကျောင်း
- စံတား
- စက်ရေတွင်း
- ဇေယျာ
- သွင်မိုးအိမ်
- ကျေးရွာအိမ်
- အင်အားစွမ်းမြို့
- စာတိုက်
- သက်တော်မိုးစိန်
- ကျောင်း



ဆွေးနွေးချက်

သာစည်ကျေးရွာအနေဖြင့် ကျောင်းသူ/သားများ ဘေးကင်းလုံခြုံမှုရှိစေရန် စာသင်ကျောင်း ခြံစည်းရိုးမရှိခြင်း၊ သောက်သုံးရေ မလုံလောက်မှုကြောင့် စက်ရေတွင်း ရေကန်များ လိုအပ်ခြင်း၊ ရွာတွင်းလမ်းများ သွားလာရခက်ခဲမှုကြောင့် လမ်းခင်းရန်လိုအပ်ခြင်း ၊ တံတားများလိုအပ်ခြင်း၊ မူကြိုကျောင်းမရှိခြင်းကြောင့် မူကြိုကျောင်း လိုအပ်ခြင်း စသည့် အခက်အခဲများကို ဆွေးနွေးခဲ့ကြပါသည်။

သုံးသပ်ချက်

ရွာချင်းဆက်လမ်းများ ကိုမြေသားလမ်းများပြုလုပ်ခြင်း တံတားများ ပြုပြင်ထားခြင်းကြောင့် ရာသီမရွေးသွားလာနိုင်မည်။ ကျေးရွာတွင်းရှိလမ်းများကို ပြင်ခြင်း၊ ရေမြောင်းများ ပါဝင်မည်။ စာသင် ကျောင်းပြုပြင် ထားခြင်းကြောင့် ကလေးများပညာကောင်းစွာ သင်ယူနိုင်မည်။ သောက်ရေတွင်း တူးဖော်ထားခြင်းကြောင့် သောက်သုံးရေလုံမှုရှိခြင်း။ လမ်းပန်းဆက်သွယ်ရေးများ ကောင်းမွန်ခြင်း ပညာရေးဗဟုသုတများပြည့်စုံခြင်း၊ စီးပွားရေးလုပ်ငန်းများတိုးတက်လာသောကြောင့် လူနေထိုင်မှုစနစ်များတိုး တက်လာမည်။



၇။ ကော်မတီဝင်များရွေးချယ်ခြင်းနှင့်ကျေးရွာဖွံ့ဖြိုးရေးအစီအစဉ်ဆောင်ရွက်မှုမှတ်တမ်းခါတ်ပုံများ



အမျိုးသားအုပ်စု၏ မှတ်တမ်းခါတ်ပုံ



အမျိုးသမီးအုပ်စု၏ မှတ်တမ်းခါတ်ပုံ



လူငယ်အုပ်စု၏ မှတ်တမ်းခါတ်ပုံ



ထိခိုက်လွယ်အုပ်စုများ၏ မှတ်တမ်းခါတ်ပုံ



စေတနာ့ဝန်ထမ်းများ ရွေးချယ်ခြင်း မှတ်တမ်းဓါတ်ပုံ



ကော်မတီရွေးချယ်ခြင်း မှတ်တမ်းဓါတ်ပုံ



ဖွံ့ဖြိုးရေးအစီအစဉ်ရေးဆွဲခြင်း မှတ်တမ်းဓာတ်ပုံ



ဖွံ့ဖြိုးရေးအစီအစဉ်ရေးဆွဲခြင်း မှတ်တမ်းဓာတ်ပုံ



လုပ်ငန်းခွဲ၏မပြုလုပ်မီ မှတ်တမ်းဓာတ်ပုံ



လုပ်ငန်းခွဲပြီးစီးမှု မှတ်တမ်းဓာတ်ပုံ



၈။ ကော်မတီဝင်များစာရင်း

စဉ်	အမည်	ကျား-မ	ရာထူး
၁	ဦးစိန်မောင်ဦး	ကျား	ကျေးရွာစီမံကိန်းအထောက်အကူပြုကော်မတီ၊ ဥက္ကဋ္ဌ
၂	ဒေါ်မအေး	မ	ကျေးရွာစီမံကိန်းအထောက်အကူပြုကော်မတီ၊ ဥက္ကဋ္ဌ
၃	ဦးတင်ကျော်ထွန်း	ကျား	ဝယ်ယူရေးဆပ်ကော်မတီ၊ ဥက္ကဋ္ဌ
၄	ဒေါ်ခင်လှကြည်	မ	ဝယ်ယူရေးဆပ်ကော်မတီ၊ မှတ်တမ်းထိမ်း
၅	ဦးမင်းဇော်	ကျား	ဝယ်ယူရေးဆပ်ကော်မတီ၊ အဖွဲ့ဝင်
၆	ဦးမြင့်စိုး	ကျား	စောင့်ကြည့်ကြီးကြပ်ရေးဆပ်ကော်မတီ၊ ဥက္ကဋ္ဌ
၇	ဒေါ်စန်းဖြူ	မ	စောင့်ကြည့်ကြီးကြပ်ရေးဆပ်ကော်မတီ၊ အဖွဲ့ဝင်
၈	ဒေါ်သေးမ	မ	စောင့်ကြည့်ကြီးကြပ်ရေးဆပ်ကော်မတီ၊ အဖွဲ့ဝင်
၉	ဒေါ်တင်မြ	မ	လုပ်ငန်းလည်ပတ်ရေး နှင့် ပြုပြင်ထိန်းသိမ်းရေး ဆက်ကော်မတီ၊ ဥက္ကဋ္ဌ
၁၀	ဦးဝင်းဇော်	ကျား	လုပ်ငန်းလည်ပတ်ရေး နှင့် ပြုပြင်ထိန်းသိမ်းရေး ဆက်ကော်မတီ၊ အဖွဲ့ဝင်
၁၁	ဦးမြင့်ဇော်	ကျား	လုပ်ငန်းလည်ပတ်ရေး နှင့် ပြုပြင်ထိန်းသိမ်းရေး ဆက်ကော်မတီ၊ အဖွဲ့ဝင်
၁၂	ဦးမောက်ထွန်း	ကျား	အကြံပြုချက်ဖြေရင်းရေး
၁၃	ဒေါ်စုစုအေး	မ	အကြံပြုချက်ဖြေရင်းရေး
၁၄	ဦးမောင်ဇော်	ကျား	စေတနာ့ဝန်ထမ်း
၁၅	ဒေါ်ဆန်းဌေး	မ	စေတနာ့ဝန်ထမ်း
၁၆	ဒေါ်ဌေးစိန်	မ	ကျေးရွာငွေစာရင်းကိုင်

စုစုပေါင်း။ (၁၆) ယောက် ကျား-၈ ယောက် + မ-၈ ယောက်

ကျေးရွာအုပ်စုစီမံကိန်းအထောက်အကူပြုကော်မတီ

ဒေါ်မအေး အုပ်စုစီမံကိန်းအထောက်အကူပြုကော်မတီ ။ အဖွဲ့ဝင်

ဦးစိန်မောင် အုပ်စုစီမံကိန်းအထောက်အကူပြုကော်မတီ ။ ဥက္ကဋ္ဌ

မှတ်တမ်းတင်သူ

အမည်။ ဦးရန်မျိုးအောင်

ရာထူး။ လူထုစည်းရုံးရေးမှူး

ရက်စွဲ။၃./ ၁.../၂၀၁၆.....



၉။ ပုံစံ ၈-၁။ ကျေးရွာအချက်အလက်

ပုံစံ - ၈ - ၁ ကျေးရွာအခြေခံအချက်အလက်များ (Form PC 1)

ကျေးရွာအချက်အလက်များကို မေတ္တာရပ်ခံ၍ တောင်းခံရသည်။ ဤအချက်အလက်များကို စီမံကိန်း ဝန်ထမ်းများမှ စီမံကိန်းအဖွဲ့ဝင်များထံသို့ တောင်းခံရမည်။ စီမံကိန်းဝန်ထမ်းများသည် လူထုစည်းရုံးရေးမှူးသည် ဤအချက်အလက် များအား စစ်ဆေးပြီး မှန်ကန်အောင်ပြုလုပ်ရမည်။ ပြီးနောက်တွင် လူထုစည်းရုံးရေးမှူးမှ သတင်းအချက်အလက်ထံသို့ Tablets မှ တဆင့် ဖြည့်သွင်းရမည်။

ကျေးရွာအုပ်ချုပ်ရေးမှူး အမည် ဦးစောစံ ရွှင်	ကျေးရွာအုပ်ချုပ်ရေးမှူး၏ ဇနီးနံပါတ်	လူထုစည်းရုံးရေးမှူး၏ အမည် ဦးအောင်စော
ပြည်နယ်၊ ကြီးဒေသကြီး၊ မြို့နယ်၊ ပင်လည်ဘူ	ကျေးရွာအုပ်စု အိုင်စော	ကျေးရွာ သာသန

က။ လူဦးရေ

လူမျိုးစု	အိမ်ထောင်စုအရေအတွက်	ကိုးကွယ်သည့်ဘာသာ	အိမ်ထောင်စုအရေအတွက်
လူမျိုးစု (၁) ဗမာ	၂၉	ဘာသာ (၁) ဗုဒ္ဓ	၂၉
လူမျိုးစု (၂) -----		ဘာသာ (၂) -----	
လူမျိုးစု (၃) -----		ဘာသာ (၃) -----	
လူမျိုးစုရော -----		ဘာသာရော -----	
မသန်စွမ်းသူများ		အရေအတွက်	
သက်ကြီးရွယ်အိုများ (၆၅ နှစ်နှင့် အထက်)	၅	၃	
စစ်ဘေးရှောင်			

လူဦးရေ	အမျိုးသား (အရေအတွက်)	အမျိုးသမီး (အရေအတွက်)
လူဦးရေ (၁) ၁၂၁	၅၇	၆၄
လူဦးရေ (၂) -----		
လူဦးရေ (၃) -----		
အိမ်ထောင်ဦးစီး	၁၈	၁၂

(ခ) အခြေခံအဆောက်အအုံ အသုံးအဆောင်များ

စာသင်ကျောင်း	အမှတ် ခြံပင်	ကျန်းမာရေး	အမှတ် ခြံပင်	ဘာသာရေး အဆောက် အအုံများ	အမှတ် ခြံပင်
အထက်တန်းကျောင်း	<input type="checkbox"/>	ဆေးရုံ	<input type="checkbox"/>	ဇေတီ	<input type="checkbox"/>
အလယ်တန်းကျောင်း	<input type="checkbox"/>	ကျန်းမာရေးဌာန	<input type="checkbox"/>	ဘုန်းကြီးကျောင်း	<input checked="" type="checkbox"/>
မူလတန်းကျောင်း	<input type="checkbox"/>	ကျန်းမာရေးဌာနခွဲ	<input type="checkbox"/>	ဟိန္ဒူဘုရားကျောင်း	<input type="checkbox"/>
မူကြိုကျောင်း	<input type="checkbox"/>	ဆေးပေးခန်း	<input type="checkbox"/>	ခရစ်ယာန်ကျောင်း	<input type="checkbox"/>
အခြား	<input type="checkbox"/>	အခြား	<input type="checkbox"/>	ဗလီ	<input type="checkbox"/>
				အခြား	<input type="checkbox"/>
မှတ်ချက်		မှတ်ချက်		မှတ်ချက်	



၈) ကျွမ်းကျင်သူများမှတ်တမ်း (ကျေးရွာတွင်နေထိုင်သော သို့မဟုတ် တခြားရွာမှလာရောက်သော ကျွမ်းကျင်သူများ)

	(၁) စာသင်ကျောင်း		(၂) ကျန်းမာရေး			(၃) လက်မှုပညာရှင်		
	ရွာတွင်နေထိုင်သူ	အခြားရွာမှလာသူ		ရွာတွင်းနေထိုင်သူ	အခြားရွာမှလာသူ		ရွာတွင်းနေထိုင်သူ	အခြားရွာမှလာသူ
မူလတန်းပြဆရာ/မ	<input type="checkbox"/>	<input checked="" type="checkbox"/>	ဆရာဝန်	<input type="checkbox"/>	<input type="checkbox"/>	လက်သမား	<input checked="" type="checkbox"/>	<input type="checkbox"/>
အထက်တန်းပြဆရာ/မ	<input type="checkbox"/>	<input type="checkbox"/>	လက်ထောက်ကျန်းမာရေးမှူး	<input type="checkbox"/>	<input type="checkbox"/>	ပန်းရံ	<input type="checkbox"/>	<input type="checkbox"/>
အလယ်တန်းပြဆရာ/မ	<input type="checkbox"/>	<input type="checkbox"/>	အမျိုးသမီးကျန်းမာရေးဆရာမ	<input type="checkbox"/>	<input type="checkbox"/>	လျှပ်စစ်ကျွမ်းကျင်ပီးသမား	<input type="checkbox"/>	<input type="checkbox"/>
မူကြိုဆရာ/မ	<input type="checkbox"/>	<input type="checkbox"/>	သားဖွားဆရာမ	<input type="checkbox"/>	<input type="checkbox"/>	ရေပိုက်သွယ်သူ	<input type="checkbox"/>	<input type="checkbox"/>
အခြား	<input type="checkbox"/>	<input type="checkbox"/>	ပြည်သူ့ကျန်းမာရေးလုပ်သား	<input type="checkbox"/>	<input type="checkbox"/>	စက်ပြင်ဆရာ	<input type="checkbox"/>	<input type="checkbox"/>
မှတ်ချက်			မှတ်ချက်			မှတ်ချက်		

(ဃ) ကျေးရွာသို့ ရောက်ရှိနိုင်သည့် လမ်းအခြေအနေ / ကျေးရွာတစ်ရွာသည် ၎င်း၏ ကျေးရွာအုပ်စုနှင့် ဆက်သွယ်ထားသော လမ်းအခြေအနေ (အောက်ပါတို့ကိုပိုင်းပါ)

ကျောက်ကြမ်းလမ်း ကတ္တရာလမ်း ကွန်ကရစ်လမ်း မော်တော်ဆိုင်ကယ်လမ်း
 ကျောက်ခင်းလမ်း မြေသားလမ်း လူသွားလမ်း အခြား _____

(င) ကျေးရွာဖွံ့ဖြိုးမှုစီမံချက်

- (၁) လူထုဗဟိုပြုစီမံကိန်းမစတင်မှီ ဤကျေးရွာတွင်ကျေးရွာဖွံ့ဖြိုးမှု စီမံချက်ရှိခဲ့ပါသလား? ပိုင်းပါ
 ရှိပါသည်/မရှိပါ/မသိပါ
- (၂) ရှိခဲ့ပါလျှင် ဤစီမံချက်ကို မည်သည့် ခုနှစ်တွင်ပြင်ဆင်ခဲ့ပါသနည်း? နှစ်-----/မသိပါ
 ပြုခဲ့ပါသည်/မပြုခဲ့ပါ /မသိပါ
- (၃) ဤစီမံချက်ကို မြို့နယ်မှအတည်ပြုခဲ့ပါသလား? ပြုခဲ့ပါသည်/မပြုခဲ့ပါ /မသိပါ

ခရီးအကြွအအဝေး

- (၆) ဤကျေးရွာ၏ဗဟိုမှ ၎င်းကျေးရွာအုပ်စု၏ဗဟိုအထိ ခရီးမိုင်မည်မျှကွာဝေးသနည်း? မိုင်-၁.၆-----/မသိပါ
- (၇) ဤကျေးရွာမှ ၎င်းကျေးရွာအုပ်စုဗဟိုအထိ သွားလာရာတွင်ကြာမြင့်သည့်အချိန်။

ခြောက်သွေ့ရာသီတွင်ကြာချိန် (၀၀-၀၅) ထော်လာဂျီ/မော်တော်ဆိုင်ကယ်/ခြေလျှင်/လား/မော်တော်ဘုတ်/
 အခြား -----

မိုးရာသီတွင်ကြာချိန် (၀၀-၀၅) ထော်လာဂျီ/မော်တော်ဆိုင်ကယ်/ခြေလျှင်/လား/မော်တော်ဘုတ်/
 အခြား -----

(ဆ) ပတ်ဝန်းကျင်ဆိုင်ရာ သဘာဝဘေးအန္တရာယ်

ဤကျေးရွာတွင် ရေကြီးခြင်းကဲ့သို့ သဘာဝဘေးအန္တရာယ်ကျရောက်ဖူးခြင်း ရှိပါသလား။

မရှိပါ ရှိပါသည်

ရှိလျှင်ဖော်ပြပါ

၁၀၁၃ ဖြူစင်ရေးလုပ်ငန်းလုပ်ဆောင်ရာတွင် ပတ်ဝန်းကျင်ဆိုင်ရာ သဘာဝဘေးအန္တရာယ်



၈) ကျေးရွာတွင် ဖွဲ့စည်းထားသော အဖွဲ့အစည်းများ
လူထုဗဟိုပြုစီမံကိန်းမတိုင်မီ ဤကျေးရွာတွင် ကျေးရွာဖွံ့ဖြိုးရေးအတွက် အစိုးရ (သို့) ရွာသားများကိုယ်တိုင်(သို့) စီမံကိန်းတစ်ခုခုမှ
ဖွဲ့စည်းထားသည့် အဖွဲ့အစည်းများရှိပါသလား။

(၁) အောင်ကျေးရွာ(အောင်မတီ)

(၂) _____

ကျေးရွာခေါင်းဆောင်

အမည် ဦးဖေမာဓမ္မစင်

လက်မှတ် [Signature] နေ့စွဲ ၇.၁.၂၀၁၇

p

လူထုစည်းရုံးရေးမှူး

အမည် ဦးအောင်မင်း

လက်မှတ် [Signature] နေ့စွဲ ၇.၁.၂၀၁၇



၁၀။ ပုံစံ ၈-၂။ စီမံကိန်းစက်ဝန်းအချိန်ဇယား

ပုံစံ - ၈ - ၂ - စီမံကိန်းစက်ဝန်းအချိန်ဇယား (PC 2)

စီမံကိန်းစတင်ခွက်အစဉ်များ	စက်ဝန်းအချိန်ဇယား		အစည်းအဝေးတွင်တက်ရောက်သူအရေအတွက်			
	စတင်သည့် ဇန.ရက်	ပြီးဆုံးသည့် ဇန.ရက်	အမျိုးသား အရေအတွက်	အမျိုးသမီး အရေအတွက်	အိမ်ထောင်စု အရေအတွက်	လူမျိုးစုအစည်း အရေအတွက် နှင့် လူမျိုးစုအစည်း
၁။ ကျေးရွာစီမံကိန်း မိတ်ဆက်အစည်းအဝေး	၆.၁.၂၀၂၇	၆.၁.၂၀၂၇	၁၀	၁၆	၂၆	၂၆
၂။ ကျေးရွာစီမံကိန်း ပြီးစီးရေး စီမံချက်ရေးဆွဲခြင်း အစည်းအဝေး	၇.၁.၂၀၂၇	၇.၁.၂၀၂၇	၈	၁၇	၂၅	၂၅
၃။ ကျေးရွာအုပ်စု လုပ်ငန်းဆောင်ရွက်ချက်အစည်းအဝေး	၁၂.၁.၂၀၂၇	၁၂.၁.၂၀၂၇	၇	၁၄	၂၁	၂၁
၄။ မြို့နယ်အဆင့် စီမံကိန်းရေးဆွဲရေး နှင့် အကောင်အထည်ဖော်ရေးကော်မတီ၏ စီမံကိန်း သုံးသပ်မှု အစည်းအဝေး			၈	၈	၁၆	၁၆
၅။ မြို့နယ် စီမံကိန်းရေးဆွဲရေး နှင့် အကောင်အထည်ဖော်ရေး ကော်မတီ၏ဆုံးဖြတ်ချက်ကို ရွာသို့ အသိပေး အကြောင်းကြားသည့် အစည်းအဝေး	၆.၃.၂၀၂၇	၆.၃.၂၀၂၇	၈	၁၂	၂၀	၂၀
၆။ စီမံကိန်းလုပ်ငန်းစဉ်စီမံချက်ရေးဆွဲခြင်း အစည်းအဝေး						
၆.၁။ စီမံကိန်းလုပ်ငန်း အကောင်အထည်ဖော်ရေးအစီအစဉ် ရေးဆွဲခြင်း	၆.၃.၂၀၂၇	၆.၃.၂၀၂၇	၈	၁၂	၂၀	၂၀



၁၁။ ပုံစံ ၈-၃။ ကျေးရွာဖွံ့ဖြိုးရေး ဦးစားပေးအစီအစဉ်

ပုံစံ - ၈ - ၃ ကျေးရွာဖွံ့ဖြိုးရေး ဦးစားပေးအစီအစဉ် (Form PC 3)

လမ်းညွှန်ချက်၊ အဆင့်(၃) ကျေးရွာဖွံ့ဖြိုးရေးမှန်းချက်အစည်းအဝေး ပြီးဆုံးသောအခါ ကျေးရွာစီမံကိန်း အထောက်အကူပြု ကော်မတီသည် လူထုစည်းရုံးရေးမှူးအကူအညီဖြင့် ဤပုံစံကိုပြည့်စုံအောင် ဖြည့်သွင်းရမည်။

လူထုစည်းရုံးရေးမှူး/ဝန်ထမ်း အမည် ဦး.ခွင်္ဂါ.မေ.ဦး

နေ့စွဲ ၇-၁-၂၀၁၇ စက်ဝန်းအား အမှတ်ဖြစ်ပါ (✓) စက်ဝန်း(၁)
 စက်ဝန်း(၂) စက်ဝန်း(၃) စက်ဝန်း(၄)

ပြည်နယ်/တိုင်း စစ်ကိုင်း၊ ပြည်နယ်/တိုင်းဒေသကြီး ကျေးရွာအုပ်စု၊ ကျေးရွာ ကျေးရွာ ဘာစည်

က။ အခက်အခဲအတားအဆီးများအားရွေးချယ်ခြင်း - ယခုလက်ရှိအခြေအနေတွင် ဤကျေးရွာဖွံ့ဖြိုးတိုးတက်ရေးအတွက် အဓိက အခက်အခဲအတားအဆီးများသည် မည်သည်များဖြစ်ပါသနည်း။ (အမျိုးသား/သမီး အနည်းဆုံးအခက်အခဲ ၅ ခုစီဖော်ပြပါ)

အမျိုးသား အဖွဲ့မှ တင်ပြသောအခက်အခဲအတားအဆီးများ	အမျိုးသမီး အဖွဲ့မှ တင်ပြသောအခက်အခဲအတားအဆီးများ
၁ ကျွန်း၊မာဂျေး နာခက်အခဲ ဤ	၁ ပညာရေး နာခက်အခဲ ဤ
၂ ပညာရေး နာခက်အခဲ ဤ	၂ ကျွန်း၊မာဂျေး နာခက်အခဲ ဤ
၃ စိုက်ပျိုးရေး နာခက်အခဲ ဤ	၃ ကမ်း၊ပျိုး ဆက်သွယ် နာခက်အခဲ ဤ
၄ ကမ်း၊ပျိုး ဆက်သွယ်ရေး နာခက်အခဲ ဤ	၄ စိုက်ပျိုးရေး နာခက်အခဲ ဤ
၅ သောက်ဆိုင် နာခက်အခဲ ဤ	၅ မြေ၊မြေရေး နာခက်အခဲ ဤ
၆ အကူအညီအခွင့်အလမ်း နာခက်အခဲ ဤ	၆ သောက်ဆိုင် နာခက်အခဲ ဤ
၇ မီး၊လမ်းရေး နာခက်အခဲ ဤ	၇ အကူအညီအခွင့်အလမ်း နာခက်အခဲ ဤ
	၈ မီး၊လမ်းရေး နာခက်အခဲ ဤ

ခ။ မှော်မှန်းခြင်း - နောင်လာမည့် (၅)နှစ် အတွင်း ကျေးရွာဖွံ့ဖြိုးရေး မှော်မှန်းလျာထားချက်များအား တင်ပြပါ။

အမျိုးသားအဖွဲ့မှ တင်ပြသောမှော်မှန်းချက်များ	အမျိုးသမီးအဖွဲ့မှ တင်ပြသောမှော်မှန်းချက်များ
၁ ဆေးဝါး၊ ဆေးဝေ့ ဝါး ၇ ဂွှိ	၁ စာကြည့်တိုက် ၇ ဂွှိ ဖြစ်
၂ ဝါး၊ မဆေး ၇ ဂွှိ	၂ ဝါး၊ မဆေး ၇ ဂွှိ ဖြစ်
၃ စာကြည့်တိုက် ၇ ဂွှိ	၃ ဆေး ဝေ့ ဝါး ၇ ဂွှိ ဖြစ်
၄ မျိုးသန့် (စပါး) ၁ ဘူဇံ နာခွီး	၄ ရွာစုရေး ဆက်သွယ် ၇ ဂွှိ ဖြစ်
၅ ရွာစုရေး ကျောက်ချောစာမ်း ၇ ဂွှိ	၅ ရွာစုရေး ကျောက်ချောစာမ်း ၇ ဂွှိ ဖြစ်
၆ ရွာစုရေး ဆက်သွယ် ၇ ဂွှိ	၆ အကူအညီ (ဇေယျာ) မျိုးသန့် ၇ ဂွှိ
၇ ဂေဟစွဲရေး ပြင်ဆင်ခြင်း	၇ မြေ၊မြေရေး (ကြက်၊ ဝက်) ၇ ဂွှိ ဖြစ်
၈ စက်ပြင်ဆင် ဝါး ၇ ဂွှိ ဖြစ်	၈ ဂေဟစွဲရေး ပြင်ဆင်ခြင်း
၉ ၂၄ ဘူဇံ မီး၊လမ်း ၇ ဂွှိ ဖြစ်	၉ အိမ်စုရေး (စက် ချုပ်)
	၁၀ ၂၄ ဘူဇံ မီး၊လမ်း ၇ ဂွှိ ဖြစ်



က။ လူထုစီမံကိန်း၏ လာမည့် (၃) နှစ်အတွက် အကျုံးမဝင်သော ဦးစားပေး ဖွံ့ဖြိုးတိုးတက်မှု လုပ်ငန်း အစီအစဉ်များအားဖော်ပြပါ။

အဆင့်	ကျေးရွာအတွက် ဦးစားပေး ဖွံ့ဖြိုးတိုးတက်မှု လုပ်ငန်းစဉ်များ	အဆိုပြုသူ (အမျိုးသားများ/ အမျိုးသမီးများ/အမျိုးသား+ အမျိုးသမီး)	ခန့်မှန်းကုန်ကျ စရိတ်	အကျိုးခံစားခွင့်ရှိသူ ခန့်မှန်းခြေ အရေအတွက်
၁	ကျေးရွာခင်း ၂၀	၈ + ၂၀	၁၂,၆၆၀,၀၀၀	၁၂၁
၂	ရွာတွင်းလမ်း	၈ + ၂၀	၅,၀၀၀,၀၀၀	၁၂၁
၃	ရေလျှံတွင်း ၂၂၂၉	၈ + ၂၀	၅,၀၀၀,၀၀၀	၁၂၁
၄	စာကြည့်တိုက်	၈ + ၂၀	၅,၀၀၀,၀၀၀	၁၂၁
၅	ရွာချင်း ဆက်သွယ်ရေး	၈ + ၂၀	၅,၀၀၀,၀၀၀	၁၂၁

ဃ။ လူထုစီမံကိန်း၏ လာမည့် (၃) နှစ်အတွက်အကျုံးမဝင်သော ဦးစားပေး ဖွံ့ဖြိုးတိုးတက်မှု လုပ်ငန်း အစီအစဉ်များအားဖော်ပြပါ။

အဆင့်	ကျေးရွာအတွက် ဦးစားပေး ဖွံ့ဖြိုးတိုးတက်မှု လုပ်ငန်းစဉ်များ	အဆိုပြုသူ (အမျိုးသားများ/ အမျိုးသမီးများ/အမျိုးသား+ အမျိုးသမီး)	အခန်းကဏ္ဍ
၁	ရွက်ပျိုး ဇေး၊ ချိုး၊ သို	၈ + ၂၀	
၂	မြေ၊ မြေဖျား (ကြက်၊ ဝက်)	၈ + ၂၀	
၃	ဆာရု၊ ဆာရု (ဧည့်၊ ဧည့်)	၈ + ၂၀	
၄	အိမ်တွင်း၊ ချွေ (စက်၊ ချွေ)	၈ + ၂၀	
၅	၂၄ နာရီ၊ ခြေ၊ လမ်း	၈ + ၂၀	

ဥက္ကဋ္ဌ၊ ကျေးရွာစီမံကိန်းအထောက်အကူပြုကော်မီတီမှ အတည်ပြုသည်။

အမည် ဦးစိုက်စော လက်မှတ် Shin နေ့စွဲ ၇.၁.၂၀၁၇



၁၂။ ပုံစံ ၈-၄။ ကျေးရွာဖွံ့ဖြိုးရေးစီမံကိန်းလုပ်ငန်းခွဲရွေးချယ်ခြင်းပုံစံ

ပုံစံ - ၈ - ၄ ကျေးရွာအုပ်စုစီမံကိန်းလုပ်ငန်းခွဲရွေးချယ်ခြင်းပုံစံ (Form PC 4)

လမ်းညွှန်ချက် - စီမံကိန်းလုပ်ငန်းခွဲရွေးချယ်ရာတွင် အောက်ဖော်ပြပါအချက်များကို ထည့်သွင်းစဉ်းစားရမည်။ အကျိုးရှိမှုကို အကဲဖြတ်ရာတွင် အောက်ဖော်ပြပါအချက်များကို ထည့်သွင်းစဉ်းစားရမည်။

အဆိုပါပုံစံအား ပြည့်စုံအောင်ဖြည့်သွင်းရမည်။ ဤပုံစံအား ပြည့်စုံစွာဖြည့်သွင်းပြီးပါက ကျေးရွာအုပ်စုဖွံ့ဖြိုးတိုးတက်ရေးစီမံချက်တွင် TPIC သို့ ပေးပို့ရန်အတွက် နောက်ဆက်တွဲအဖြစ် တာရီရမည်။ CF နှင့် ကျေးရွာတစ်ရွာချင်းစီ၏ စီမံကိန်းလုပ်ငန်းခွဲဆိုင်ရာ အချက်အလက်များကို MIS သို့ ထည့်သွင်းရမည်။ (ယခုစီမံကိန်းလုပ်ငန်းခွဲ မလုပ်ကိုင်သော ကျေးရွာများ မပါဝင်ပါ။)

ကျေးရွာစဉ်းစားရေး/ဝန်ထမ်းအမည်: ဦးကျွန်းမင်းစိန်

နေ့စွဲ: 12.1.2017

ကျေးရွာအမည်	ထောင်ရွက်မည့် လုပ်ငန်းများ	အတိုင်းအတာ	ခန့်မှန်း တိုက်ရိုက် အကျိုးခံစားခွင့် ရှိသူများ	အဆိုပြုတင်ပြသူ	ခန့်မှန်းကျန်ကျစရိတ်			စုစုပေါင်း
					စီမံကိန်းမှ ထည့်ဝင်မှု	ကျေးရွာမှ ထည့်ဝင်မှု	အခြားထည့်ဝင်မှု (ဖော်ပြပါ) ထည့်ဝင်ငွေ အမည်/အဖွဲ့	
သာစည်ကျေးရွာ	စိုက်ပျိုးရေး၊ မြေစောင့်	၆၀' x ၃၀' x ၂၆'	က-၅၇ မ-၆၄ ပ-၁၂၁	ကျေး မ ကျေး+မ	၈၅၀၀၀	၆၆၀၀၀		၁၅၁၀၀၀
စိန်ကြီးကျေးရွာ	ကွက်ကုန်ကုန်၊ ဘဏ္ဍာရေး(၁)	၂၁' x ၁၆' x ၁၀'	က-၁၀၆ မ-၁၀၅ ပ-၂၁၁	ကျေး မ ကျေး+မ	၁၅၀၀,၀၀၀			၁၅၀၀,၀၀၀
မြို့တက်ကျေးရွာ	စာအုပ်ကျွေးပေးခြင်း၊ အစားအသောက်	၅၀' x ၃၀' x ၁၂'	က-၆၁ မ-၅၄ ပ-၂၁၅	ကျေး မ ကျေး+မ				
ကျွန်းတောင်ကျေးရွာ	စာအုပ်ကျွေးပေးခြင်း၊ အစားအသောက်	၆၀' x ၃၀' x ၁၂'	က-၂၅၁ မ-၂၅၅ ပ-၄၆၆	ကျေး မ ကျေး+မ				

စတင်ရက်စွဲ: ၂၀၁၆ ခုနှစ်၊ ၁၂ မတ်လ၊ ၁၅ ရက်

ရက်စွဲ: ၂၀၁၇ ခုနှစ်၊ ၁၂ ဇန်နဝါရီလ၊ ၁၇ ရက်

ရာထူး: ကျေးရွာအုပ်စု စီမံကိန်းရေးဆွဲရေးမှူး ဦးကျွန်းမင်းစိန် အမည် လက်မှတ် ရက်စွဲ



၁၃။ အစည်းအဝေး မှတ်တမ်းများ

လူထုဗဟိုပြုစီမံကိန်း
စစ်ကိုင်းတိုင်းဒေသကြီး၊ ပင်လည်ဘူးမြို့နယ်
ကျေးရွာအစည်းအဝေးမှတ်တမ်း

ကျေးရွာသာလည်.....
ကျေးရွာအုပ်စုကျွန်းစော.....
အစည်းအဝေးပြုလုပ်သည့်နေရာဆုန်-ဆောက်ကြီးကျောင်းရွာရပ်.....
အစည်းအဝေးပြုလုပ်သည့်နေ့ရက်၆.၁.၂၀၂၃.....
အစည်းအဝေးပြုလုပ်သည့်အကြောင်းအရာတက်ဆွဲစီမံကိန်း စိတ်ဆက်ဆံရေး၊ အရေး၊ နှင့်.....ဝေစားကုန်ဆိုင်ခွင့်၊ ချယ်ခြင်း.....

အစည်းအဝေး တက်ရောက်သူဦးရေ ။ ။ ကျား (၁၀) ဦး မ (၁၆) ဦး = (၂၆) ဦး
ရည်ညွှန်းချက်။ ဆွေးနွေးချက်၊ ဆုံးဖြတ်ချက်၊ သဘောတူညီချက်၊ မှတ်တမ်းတင်သူ ပါဝင်ရမည်။

ရည်ရွယ်ချက်

- စီမံကိန်းအခြေအနေနှင့် စက်ဝိုင်း အခြေအနေ အကျိုးပြုလုပ်မှု သိရှိပြီးလျှင်
- စေတနာ့ဝန်ထမ်းများ ဗဟိုဌာန ဖွဲ့စည်းချယ် ဆောင်ရွက်ရန်

ဆွေးနွေးချက်

- အလုပ်အကိုင်ပြုလုပ်ရန် အကြောင်း လူထုစည်းရုံးရေး ဖွဲ့စည်း ဖွဲ့စည်းခြင်း
- ကျေးရွာခွဲခြားရေးအစောင့်မှ အဖွဲ့အစည်းများ ပြုစုခြင်း စီမံကိန်းရည်ရွယ်ချက် စိတ်ဆက်ဆံရေး အရေးအကြောင်း ရည်ရွယ်ချက်၊ စီမံကိန်းအခြေအနေ ဖွဲ့စည်းခြင်းကို လူထုစည်းရုံးရေး ဖွဲ့စည်းခြင်း
- အကျွန်ုပ်တို့ အဖွဲ့အစည်းအဖွဲ့အစည်းများ အဖွဲ့အစည်း၊ ဖွဲ့စည်းရေး၊ စီမံကိန်းအဖွဲ့အစည်းများ ဖွဲ့စည်းခြင်း၊ အဖွဲ့အစည်းများ ဖွဲ့စည်းခြင်း
- ကော်မတီအဖွဲ့အစည်းအဖွဲ့အစည်း၊ အဖွဲ့အစည်း/အဖွဲ့အစည်း၊ စေတနာ့ဝန်ထမ်း၊ ကျေးရွာအဖွဲ့အစည်း ကျေးလက်ဦးစီး၊ PRA များ အဖွဲ့အစည်းများကို ဖွဲ့စည်းခြင်း
- အဖွဲ့အစည်းအဖွဲ့အစည်း/အဖွဲ့အစည်း/အဖွဲ့အစည်း အဖွဲ့အစည်းများ၊ အဖွဲ့အစည်းအဖွဲ့အစည်း မှ ဖွဲ့စည်းခြင်း
- စီမံကိန်းစက်ဝိုင်း အဖွဲ့အစည်း (၆) ဖွဲ့စည်း၊ အဖွဲ့အစည်း (၁၄) ဖွဲ့စည်း အဖွဲ့အစည်း ဖွဲ့စည်းခြင်း PRA အဖွဲ့အစည်း ကျေးရွာလူထုဗဟိုပြုစီမံကိန်း ဖွဲ့စည်းခြင်း၊ PRA အဖွဲ့အစည်း မှ ဆွေးနွေးခြင်းနှင့် ဆုံးဖြတ်ချက်များကို ကျေးရွာလူထု ဖွဲ့စည်းခြင်း



ကျေးရွာကုမ္ပဏီမှ စေတနာ့ဝန်ထမ်းကား ဗဟိုကျေးရွာ ငွေ့ချယ်တင်မြောက်ရေးကို
ဆွေးနွေးခဲ့

ဆုံးဖြတ်ချက် -

- ကျေးရွာကုမ္ပဏီမှ စေတနာ့ဝန်ထမ်းကား ဗဟိုကျေးရွာ ငွေ့ချယ်တင်မြောက်ရေးကို
- PRA လေး ဝေ့ဆွေးနွေးရမည်။ ကျေးရွာကုမ္ပဏီမှ ပူးပေါင်းပါဝင်စေရမည်။
- သဘာဝပတ်ဝန်းကျင်ဆိုင်ရာ အန္တရာယ်များ ဖြစ်ပွားမှုများ အန္တရာယ်များကို လျှော့ချပေးရန်
- ရေပတ်ပတ်/မြင်ထိန်း ဆီအစရှိသည်များ အန္တရာယ်များ ကြိုတင်ရှောင်ကြဉ်ရမည်။
- သဘောတူညီချက်
- စေတနာ့ဝန်ထမ်း၏ အများစု သဘောတူညီချက်ဖြင့် ငွေ့ချယ်ခံယူခြင်း ပြင်ဆင်
ဝန်ကို ကျေညှိ ဆောင်ရွက်ရမည်။
- PRA လေး ကိုလည်း ကျေးရွာကုမ္ပဏီကို ပါဝင်စေရန် သဘောတူညီခဲ့
- CF/RF မှ ပြောဆိုရှင်းပြရမည်။ ကျေးရွာကုမ္ပဏီအနေဖြင့် စာတင်ပြီးသည့်
ဗဟိုအားထားကြရန် ကျေးရွာစီ/ဆောက်မူ ဖြစ် သဘောတူညီခဲ့ကြပါသည်။



လူထုဗဟိုပြုစီမံကိန်း
စစ်ကိုင်းတိုင်းဒေသကြီး၊ ပင်လည်ဘူးမြို့နယ်
ကျေးရွာအစည်းအဝေးမှတ်တမ်း

ကျေးရွာ
 ကျေးရွာအုပ်စု
 အစည်းအဝေးပြုလုပ်သည့်နေရာ
 အစည်းအဝေးပြုလုပ်သည့်နေ့ရက်
 အစည်းအဝေးပြုလုပ်သည့်အကြောင်းအရာ

အစည်းအဝေး တက်ရောက်သူဦးရေ။ ။ ကျား (၈) ဦး မ (၁၇) ဦး = (၂၅) ဦး
 ရည်ညွှန်းချက်။ ဆွေးနွေးချက်၊ ဆုံးဖြတ်ချက်၊ သဘောတူညီချက်၊ မှတ်တမ်းတင်သူ ပါဝင်ရမည်။

ဂျပန်စာချုပ်

- ကော်စော်ဝေဇွားကို ဗဟိုကဏ္ဍ ငွေ ချွတ်ကလေးအောင်ရန်
- လူထုဗဟို ခွဲစွဲမှု၊ ငွေ ချွတ်ရာတွင်လည်း လိုအပ်ချက်နှင့် ကိုက်ညီမှုရှိအောင် လူထုဗဟို ခွဲစွဲမှု ချွတ်စာအောင်ရန်
- ဆွေးနွေးချက်
- ကျေးရွာလူထုဗဟို အဖွဲ့အစည်း ဘဏ္ဍာရေး ဝန်ထမ်းများ အဖွဲ့ နှင့် ကော်စော်ဝေဇွားကို စာစစ်ဆေးခြင်း အတွက် အစည်းအဝေး ချင်း ချင်း ချင်း ချင်း ဆွေးနွေး ချွတ်စာအောင်ရန်
- ဗဟိုစာချုပ် စာစစ်ဆေးခြင်း ဖြစ်ပေါ်စေရန် အတွက် အစည်းအဝေး ချင်း ချင်း ချင်း ချင်း ဆွေးနွေး ချွတ်စာအောင်ရန်
- ကျေးရွာလူထုဗဟို အဖွဲ့အစည်း ဗဟိုစာချုပ် စာစစ်ဆေးခြင်း ဖြစ်ပေါ်စေရန် အတွက် အစည်းအဝေး ချင်း ချင်း ချင်း ချင်း ဆွေးနွေး ချွတ်စာအောင်ရန်
- ကော်စော်ဝေဇွား အဖွဲ့အစည်း ဘဏ္ဍာရေး ဝန်ထမ်းများ အဖွဲ့ နှင့် ကော်စော်ဝေဇွားကို စာစစ်ဆေးခြင်း အတွက် အစည်းအဝေး ချင်း ချင်း ချင်း ချင်း ဆွေးနွေး ချွတ်စာအောင်ရန်



ဆုံးဖြတ်ချက်

- သရဖူလက်ရှိ ခိုင်တော:သော ကော်မတီဝင်များ၊ နာယကကြီးလည်း၊ တက်ကြွစွာဖြင့် ကြိုက်ကျေးဇူးဖွဲ့ဖြဲ့ဖြေတော်ဇော်ရော နာတက် တာဝန်ဆောင်ဆောင်ကြား ဆုံးဖြတ်ခံကြသည်။
- စာတည်းနှင့် စီမံကိန်းစက်ဝိုင်းတွင်သာမည်၊ စီမံကိန်း: ကျေးဇူးနာယကကြီး နာကောင်စာတည်း ဖော်ဆောင်ချက် ဖော်ပြပါသည်။

သဘောတူညီချက်

- သာယာနှင့်စီမံကိန်း: ကျေးဇူးနာယကကြီး စီမံကိန်းစာတည်းနှင့်တွင် ကျပ်ငွေကြို နာကောင် စာတည်းဖော် ဆောင်ရွက်ကြရာ ကော်မတီ နာကောင် ကျေးဇူးနာယကကြီး သဘောတူညီ ဆုံးဖြတ်ခံကြသည်။
- စာတည်းနှင့်စီမံကိန်းတွင် ကျေးဇူးနာယကကြီးဖြင့် ကျေးဇူးနာ:သုံးပေါင်း: နာကောင် စာတည်းဖော် ဆောင်ရွက်ကြ ဖော်ပြပါသည်ဖြင့် ကော်မတီ၊ ကျေးဇူးနာယကကြီး: ပေါင်း: ပါဝင်ဆောင်ရွက်ကြရာ သဘောတူညီကြပါသည်။



၁၄။ နောက်ဆက်တွဲ(၄) ခြားနားသောအပိုင်းများအတွက် ဦးစားပေးဖွံ့ဖြိုးရေးလုပ်ငန်းစဉ် အနှစ်ချုပ်

ဗဟိုဌာနနှင့် ၂ သာစာရ

နောက်ဆက်တွဲ(၄) ခြားနားသောအပိုင်းများအတွက် ဦးစားပေးဖွံ့ဖြိုးရေးလုပ်ငန်းစဉ် အနှစ်ချုပ်
 မူရင်းသည် VPSC တွင်ထားရှိရပါမည်။ အခြားဌာနများနှင့် ညှိနှိုင်းရန်အတွက် မိတ္ထီနား TPIC သို့ ပို့ရပါမည်။
 MIS data အနေဖြင့် သွင်းရန်မလိုအပ်ပါ။

အဆင့်	လုပ်ငန်း	မည်သူဦးစားပေးလဲ	ကျေးရွာမှတာဝန်ခံသူ (သို့) အုပ်စု	ပြင်ပမှမည်သူ ထောက်ပံ့ မလဲ
အခြေခံအဆောက်အအုံ	၁ ကျေးရွာအုပ်စု	<input type="checkbox"/> ကျား <input type="checkbox"/> မ		
	၂ ရွာစုစုကမ်း	<input type="checkbox"/> ကျား <input type="checkbox"/> မ		
	၃ ကျေးရွာအုပ်စု	<input type="checkbox"/> ကျား <input type="checkbox"/> မ		
	၄ စာရအုပ်စု	<input type="checkbox"/> ကျား <input type="checkbox"/> မ		
	၅ ရွာအုပ်စုဆက်စာရ	<input type="checkbox"/> ကျား <input type="checkbox"/> မ		
အသက်မွေးဝမ်းကျောင်း/ ဝိုက်ပျံ့ရေး	၁ ဗဟိုဌာန - စာရ	<input type="checkbox"/> ကျား <input type="checkbox"/> မ		
	၂ ရွာစုစု (ကွန်ဗင်)	<input type="checkbox"/> ကျား <input type="checkbox"/> မ		
	၃ အုပ်စုစု (စာရအုပ်စု)	<input type="checkbox"/> ကျား <input type="checkbox"/> မ		
	၄	<input type="checkbox"/> ကျား <input type="checkbox"/> မ		
	၅	<input type="checkbox"/> ကျား <input type="checkbox"/> မ		
ကျန်းမာရေးနှင့် အဟာရ	၁ အစားအသောက်စာရ	<input type="checkbox"/> ကျား <input type="checkbox"/> မ		
	၂	<input type="checkbox"/> ကျား <input type="checkbox"/> မ		
	၃	<input type="checkbox"/> ကျား <input type="checkbox"/> မ		
	၄	<input type="checkbox"/> ကျား <input type="checkbox"/> မ		
	၅	<input type="checkbox"/> ကျား <input type="checkbox"/> မ		
ပညာရေး	၁	<input type="checkbox"/> ကျား <input type="checkbox"/> မ		
	၂	<input type="checkbox"/> ကျား <input type="checkbox"/> မ		
	၃	<input type="checkbox"/> ကျား <input type="checkbox"/> မ		
	၄	<input type="checkbox"/> ကျား <input type="checkbox"/> မ		
	၅	<input type="checkbox"/> ကျား <input type="checkbox"/> မ		
အခြား	၁ အစားအသောက် (ကျေးရွာ)	<input type="checkbox"/> ကျား <input type="checkbox"/> မ		
	၂ ၂၄ နာရီ စီစဉ်ရေး	<input type="checkbox"/> ကျား <input type="checkbox"/> မ		
	၃	<input type="checkbox"/> ကျား <input type="checkbox"/> မ		
	၄	<input type="checkbox"/> ကျား <input type="checkbox"/> မ		
	၅	<input type="checkbox"/> ကျား <input type="checkbox"/> မ		