

ပြည်ထောင်စု သမ္မတမြန်မာနိုင်ငံတော် အစိုးရ

စိုက်ပျိုးရေး ၊ မွေးမြူရေးနှင့်ဆည်မြောင်းဝန်ကြီးဌာန

ကျေးလက်ဒေသဖွံ့ဖြိုးတိုးတက်ရေး ဦးစီးဌာန

တနင်္သာရီမြို့နယ်



လူထုဗဟိုပြု စီမံကိန်း

National Community Driven Development Project

(NCDDP)



ကျေးရွာဖွံ့ဖြိုးရေး အစီအစဉ်

Village Development Plan (VDP)

စရဝကျေးရွာ၊ သင်္ဘောဦးကျေးရွာအုပ်စု

၂၀၁၇ ခုနှစ်

တနင်္သာရီမြို့နယ်

စရဝ ကျေးရွာ၊ သင်္ဘောဦးကျေးရွာအုပ်စု၊ တနင်္သာရီမြို့နယ်

မာတိကာ

၁။	မြို့နယ်မြေပုံ	၃
၂။	ကျေးရွာအုပ်စုပြမြေပုံ (တည်နေရာ)	၄
၃။	အုပ်စုတွင်ပါဝင်သောကျေးရွာများစာရင်း	၅
၄။	ကျေးရွာအခြေခံအချက်အလက်များ	၆
၅။	လူထုပူးပေါင်းပါဝင်သော လူမှုဆန်းစစ်ခြင်းနှင့် အကဲဖြတ်ခြင်းလုပ်ငန်းစဉ် (PSA/PRA) အကျဉ်းချုပ်ဖော်ပြချက်	၇-၈
၆။	ကျေးရွာဖွံ့ဖြိုးရေးအစီအစဉ်အတွက်အသုံးပြုခဲ့သော PRA tools များနှင့် တစ်ခုချင်းစီအတွက် သုံးသပ်ချက်များ	၉-၂၄
၇။	ကျေးရွာအချက်အလက်(ပုံစံ-၁)၊ ပထမအကြိမ်အစည်းအဝေးမှတ်တမ်း	၂၅-၂၈
၈။	စီမံကိန်းစက်ဝန်းအချိန်ဇယား(ပုံစံ-၂)	၂၉-၃၀
၉။	ကျေးရွာဖွံ့ဖြိုးရေးဦးစားပေးအစီအစဉ်(ပုံစံ-၃)၊ ဒုတိယအကြိမ်အစည်းအဝေးမှတ်တမ်း	၃၁-၃၄
၁၀။	ကျေးရွာအုပ်စုစီမံကိန်းလုပ်ငန်းခွဲရွေးချယ်ခြင်း(ပုံစံ-၄)၊ အုပ်စုအစည်းအဝေးမှတ်တမ်း	၃၅-၃၆
၁၁။	ကော်မတီဝင်များ ရွေးချယ်ခြင်းနှင့် ကျေးရွာဖွံ့ဖြိုးရေး အစီအစဉ်ဆောင်ရွက်မှုမှတ်တမ်းဇာတ်ပုံများ	၃၇-၃၈
၁၂။	ကျေးရွာကော်မတီဝင်များစာရင်း	၃၉
၁၃။	ကျေးရွာအုပ်စုကော်မတီဝင်များစာရင်း	၄၀
၁၄။	ဦးစားပေးကဏ္ဍအလိုက် လုပ်ငန်းများ အကျဉ်းချုပ်	၄၁

၁။ တနင်္သာရီမြို့နယ်ပြ မြေပုံ

တနင်္သာရီမြို့နယ်၊ ကျေးရွာအုပ်စုများပြမြေပုံ

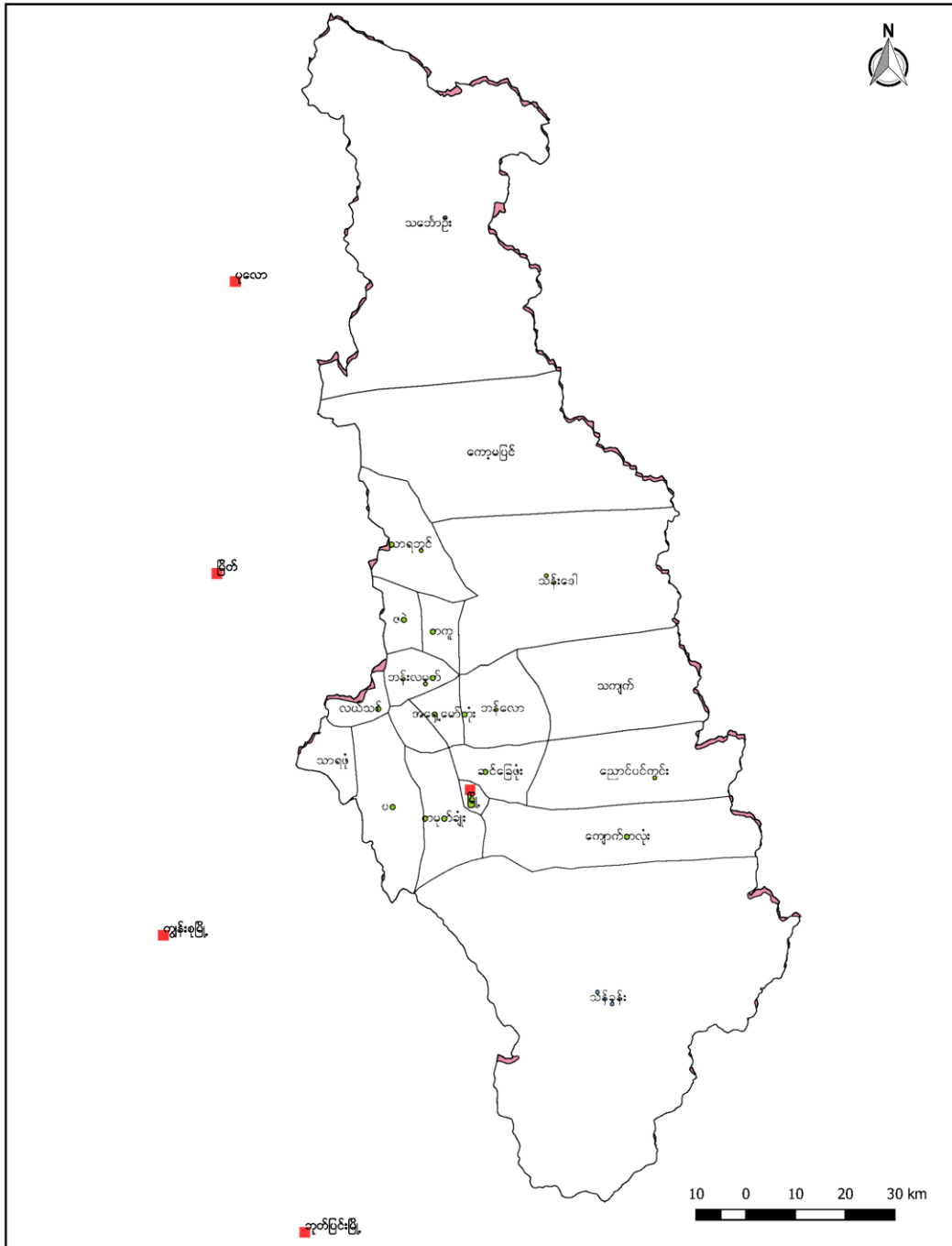

၂။ သင်္ဘောဦးကျေးရွာအုပ်စုပြင်ပမြေပုံကြမ်း

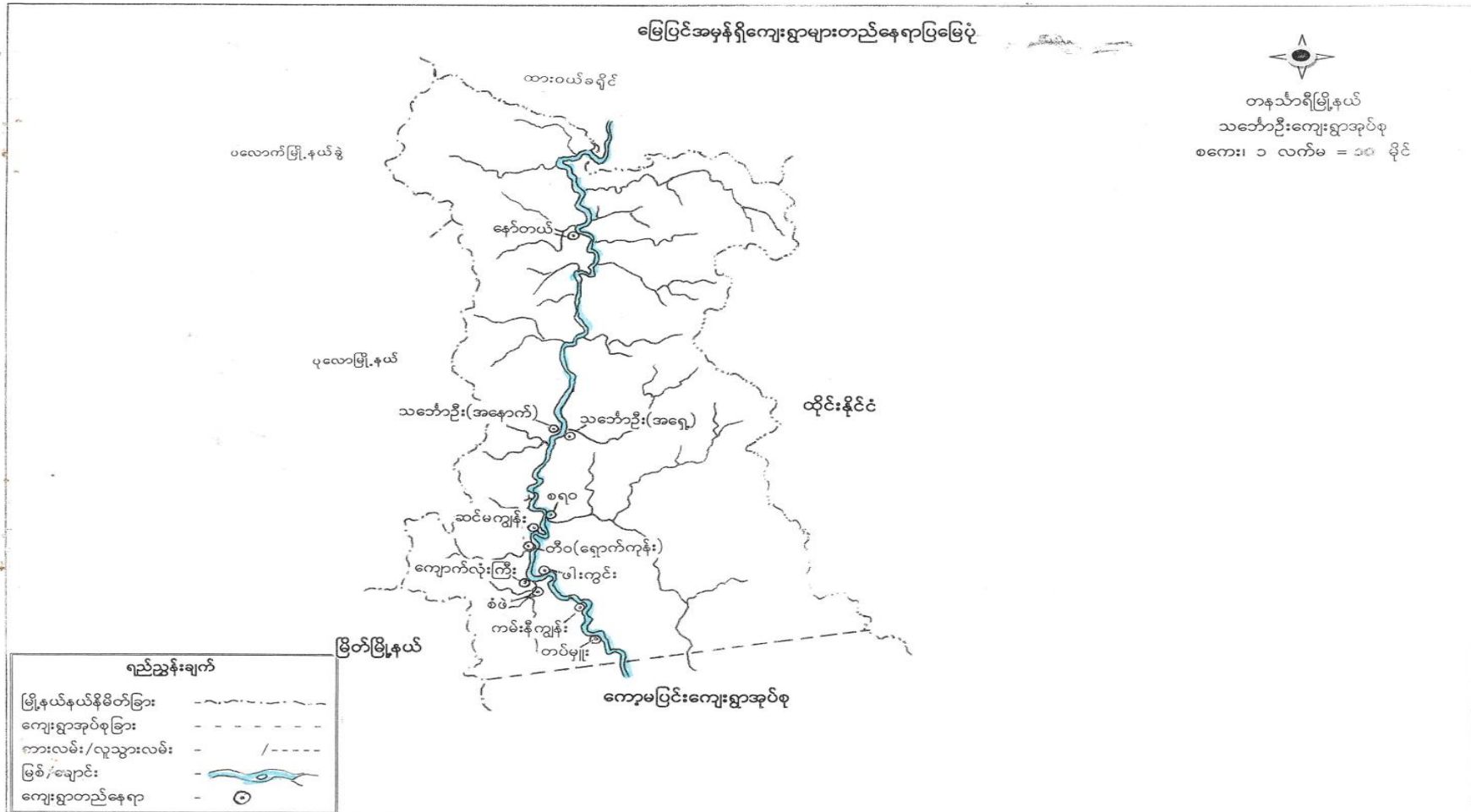

စရဝ ကျေးရွာ၊ သင်္ဘောဦးကျေးရွာအုပ်စု၊ တနင်္သာရီမြို့နယ်

၃။ အုပ်စုတွင်ပါဝင်သောကျေးရွာများစာရင်း

1. ကုန်းသာယာကျေးရွာ
2. စံဖဲကျေးရွာ
3. စရဝကျေးရွာ
4. ဆယ်အိမ်စုကျေးရွာ
5. မရုန်းကျေးရွာ
6. တပ်မှူးကျေးရွာ
7. ကင်းနီကျွန်းကျေးရွာ
8. ကျောက်လုံးကြီးကျေးရွာ
9. ဖားကွင်းကျေးရွာ
10. တီဝရှောက်ကုန်းကျေးရွာ
11. ဆင်မကျွန်းကျေးရွာ
12. သင်္ဘောဦးကျေးရွာ
13. ဘောလူးထားကျေးရွာ
14. ကျောက်ဖားကျေးရွာ
15. တောက်တက်ကျေးရွာ
16. နော်တယ်ကျေးရွာ
17. တလယ်ဇင်းကျေးရွာ
18. တဖီလေးခိုကျေးရွာ
19. လိပ်မဲကျေးရွာ
20. ဘောဆွင်းကျေးရွာ

၄။ကျေးရွာအခြေခံအချက်အလက်

ကျေးရွာ၏အခြေခံအချက်အလက်များ (၁၇၀ ကျေးရွာ)
 (သင်္ကေတအရပ်ရပ်)

၁၇၀ ကျေးရွာသည် အိမ်ထောင်စု (၅၀) ခုရှိပြီး ကရင်
 တိုင်းရင်းသားများ နေထိုင်သော ကျေးရွာ ဖြစ်သည်။ ခရစ်ယာန်
 သာသနာ့ ကိုးကွယ်ကြပါသည်။ မတင်္ဂါစွမ်းသူ အိမ်ထောင်စု (၁) ခုရှိပြီး
 သက်ကြီး ရှားနဲ့ (၆၅) နှစ်အထက် အိမ်ထောင်စု (၁၅) ခုနှင့်
 ကေးရွာအိမ်ထောင်စု (၁) ခုရှိပါသည်။ အမျိုးသား ဦးစုမှာ
 (၁၆၅) ဦး ရှိပြီး အမျိုးသမီး ဦးစုမှာ (၁၆၀) ဦး ရှိပါသည်။

၁၇၀ ကျေးရွာကို ၁၉၆၅ ခုနှစ်တွင် စတင်တည်ထောင်ခဲ့ပါသည်။
 စတင်တည်ထောင်စဉ်တွင် ကျေးရွာသည် တနင်္သာရီမြစ်၏ ကျောက်
 တွင် တည်ရှိခဲ့ပါသည်။ ၁၉၇၀ ကျောင်း နှင့် အောင်ကျောင်း များ ရှိခဲ့ပါသည်။
 ၂၀၀၀ ခုနှစ်မှစတင်၍ အများပြောင်းရွှေ့ ဖြစ်ပြီး ၂၀၀၇ ခုနှစ်တွင်
 အများပြောင်း နေထိုင်ခွင့် ရရှိခဲ့ပါသည်။

ယခင်၌ အိမ်ခြေ (၂၀၀) ကျော် ရှိပြီး ရှိခဲ့ပြီး နိုင်ငံတော်
 ပုဒ်ပုဒ်များ ကြောင့် ထိုင်း နိုင်ငံသို့ ကြွေရွာနေထိုင် နေကြသည်။
 ထို့ကြောင့် ယခု အိမ်ခြေ (၅၀) ခုသာ ကျန်ရှိ နေထိုင် ခဲ့ကြသည်။

၅။ လူထု ပူးပေါင်းပါဝင်သော လူမှု ဆန်းစစ်ခြင်းနှင့် အကဲဖြတ်ခြင်း လုပ်ငန်းစဉ် (PSA/PRA) အကျဉ်းချုပ်

လူထုပူးပေါင်းပါဝင်သော လူမှု ဆန်းစစ်ခြင်း နှင့် အကဲဖြတ်ခြင်း လုပ်ငန်းစဉ်
PRA အကျဉ်းချုပ်

စဉ်	ဆောင်ရွက်မည့် အရာ	ပုဂ္ဂိုလ်	ဦးတည်ချက်	အကဲဖြတ်မှု အမျိုးအစား	အဓိကအန္တရာယ်များ ဖြစ်ပေါ်စေနိုင်သည့် အန္တရာယ်များ
၁။	လူမှုဖွံ့ဖြိုးရေး အဖွဲ့အစည်းများ ဖွဲ့စည်းခြင်း		ချစ်သော၊ အလှူအတန်း၊ နှစ်ဖက်ဖက်၊ အဖွဲ့အစည်း၊ အဖွဲ့အစည်းများ		ကျေးဇူးပြုလုပ်ပေးခြင်း၊ အဖွဲ့အစည်းများ ဖွဲ့စည်းခြင်း၊ အဖွဲ့အစည်းများ ဖွဲ့စည်းခြင်း၊ အဖွဲ့အစည်းများ ဖွဲ့စည်းခြင်း
၂။	လူမှုဖွံ့ဖြိုးရေး အဖွဲ့အစည်း		ကျေးဇူးပြုလုပ်ပေးခြင်း၊ အဖွဲ့အစည်းများ ဖွဲ့စည်းခြင်း		ကျေးဇူးပြုလုပ်ပေးခြင်း၊ အဖွဲ့အစည်းများ ဖွဲ့စည်းခြင်း
၃။	ကျေးဇူးပြုလုပ်ပေးခြင်း နှင့် အဖွဲ့အစည်း ဖွဲ့စည်းခြင်း		ကျေးဇူးပြုလုပ်ပေးခြင်း၊ အဖွဲ့အစည်းများ ဖွဲ့စည်းခြင်း		ကျေးဇူးပြုလုပ်ပေးခြင်း၊ အဖွဲ့အစည်းများ ဖွဲ့စည်းခြင်း
၄။	ကျေးဇူးပြုလုပ်ပေးခြင်း နှင့် အဖွဲ့အစည်း ဖွဲ့စည်းခြင်း		ကျေးဇူးပြုလုပ်ပေးခြင်း၊ အဖွဲ့အစည်းများ ဖွဲ့စည်းခြင်း		ကျေးဇူးပြုလုပ်ပေးခြင်း၊ အဖွဲ့အစည်းများ ဖွဲ့စည်းခြင်း
၅။	ကျေးဇူးပြုလုပ်ပေးခြင်း နှင့် အဖွဲ့အစည်း ဖွဲ့စည်းခြင်း		ကျေးဇူးပြုလုပ်ပေးခြင်း၊ အဖွဲ့အစည်းများ ဖွဲ့စည်းခြင်း		ကျေးဇူးပြုလုပ်ပေးခြင်း၊ အဖွဲ့အစည်းများ ဖွဲ့စည်းခြင်း

၆။	ပင့်ကူအိမ်လွန်ယက်		အမျိုးသားများ နှင့် အမျိုးသမီး များ		အမျိုးသားများနှင့် အမျိုး သမီးများ တန်းတူအခွင့် အရေး ဖူဖြူမှုနှင့် မူပိုင် သည် အခြားအရေးများ
၇။	ကျေးရွာအိပ်မက် ခြံခြံပုံ		ကျေးရွာမိ၊ ဆောက် အဖွဲ့ ကျေးရွာလူထု		ကျေးတစ်ချို့တွင် ကျေးရွာ တွင် ဖြစ်ပေါ်လာသော၊ ဖြစ် ပေါ်လာ ကျေးရွာများ ထည် ပွင်းရေး ဆွဲခြင်း

လူမှုရေးအရင်းအမြစ်ပြုပြင်ဆုံးသပ်ချက်

ပျူစု: စာရင်းအကျဉ်းချုပ် - သုံး သပ်ချက်

စာရင်းအကျဉ်းချုပ်နှင့် ကိုယ်စွဲ ကိုယ်စွဲစာအုပ်များနှင့်
 ကျား၊ ကျောင်း၊ များ၊ ဤသို့ ပါသည့် ကျွန်ုပ်တို့၏ ကျား၊ မကျား၊ စား
 လေး၊ ခုနစ်၊ လမ်း၊ ကံကံ၊ များ၊ အိမ်ထဲကံကံ၊ များ၊ ဖိ၊ (ဖိုလာ)၊ ကောင်၊
 မွန် ဖွဲ့ မရှိဘဲ ပါ၊ ပညာရေး နှင့် ကိုယ်စွဲ ကိုယ်စွဲ စာအုပ် နှင့် သာပညာအင်
 ဇာ: ၇ သည် စာအုပ်ကြောင့် ထိခိုက်မှု မရှိဘဲ ပေး ဆိုကြောင်းကလေး
 များ၊ စာအုပ် ပညာရေး ကား၊ နှင့် ဖွဲ့ များ ဤသို့ ဖြစ် ပညာရေးအား
 နည်း ပါ: သို့ ပါသည့် ကျား၊ မကျား၊ စား၊ စား၊ ခုနစ် နှင့် လမ်း၊ များ၊ အားအိမ်
 ရေး၊ စကောင်၊ စောကြောင့် စိုက်ပျိုးရေးနှင့် စာရေး ပေးပို့ပေး
 များ၊ စာအုပ် ကံကံကံ များ ဤ ဖြစ် စာအုပ်အား အားပေး များ နှင့် နှင့်
 အိုင်ဂျစ် သည် နှစ်ဖျက်ဖြဲ နှင့် နှင့် နောင် ဟာ များ ဖြစ် များ ကို
 သာပျက်စီး စာအုပ်အား စား၊ ကျောင်း ဖြစ် သို့ ပါ သည်။

ကျား၊ ခုနစ်၊ စား၊ လမ်း၊ များ၊ များ-စာရင်း ၇ စာအုပ်များ၊

ကျား၊ မကျား၊ စား၊ စား၊ ခုနစ်၊ နှင့် လမ်း၊ ကောင်၊ မွန် ဖွဲ့ များ နှင့်
 (အားအိမ်ရေး၊ ကောင်၊ မွန် လာစေရန်)၊ လမ်းကံ ဖိ၊ လမ်းရေး၊ စာ
 ကောင်၊ ကျား၊ စာအုပ်၊ စာအုပ် (စိမ်းစမ်း၊ စာ၊ မရှိစိစာအုပ်၊ စာ
 တူ၊ တွင်း) စာအုပ်အား များ နှင့် များ ကို စာအုပ် ခုနစ်၊ စား၊ စား၊ သို့
 ပါသည်။

၆.၂။ ဥစ္စာနေကြွယ်ဝမှု အဆင့်သတ်မှတ်ခြင်း

ဥစ္စာနေကြွယ်ဝမှု အဆင့်သတ်မှတ်ခြင်း =
သင်္ဘောဦး ဒုဂ်စု ၊ စာပေ ဈေးနှုန်း

အမျိုးအစား	သတ်မှတ်ချက်နှင့်လိန့်များ	အိမ်အရေအတွက်	ရာခိုင်နှုန်း
ချမ်းသာ	ဥ၊ သျှင်၊ နေ၊ လယ် ဧက၊ အိတ်၊ ဝတ်၊ ရေ ပျက်စီးစေခြင်း	4	8 %
အလယ်အလတ်	အိတ်၊ ဝတ်၊ နေ၊ ဧက၊ ဝတ်၊ သတ်၊ နေ၊ ဧက	20	40 %
ခွဲခြားပါး	ဝတ်၊ ဝတ်၊ နေ၊ ဧက၊ အိတ်	24	48 %
အလွန်နည်းပါး	ဝတ်၊ ဝတ်၊ နေ၊ ဧက	2	4 %

ဥစ္စာနေကြွယ်ဝမှု အဆင့်သတ်မှတ်ခြင်း သုံးသပ်ချက်

ဥစ္စာနေ ကြွယ်ဝမှု အဆင့် ၇ လက်ဖျား

၈၇၀ ဈေးနှုန်း ဖြစ်သော နိမ့်ဆုံး (၂၀) ရာခိုင်နှုန်း ဖြစ်နိုင်မှု
များမှာ- ဥယျာဉ်၊ ကျွဲ၊ လယ်၊ နွား၊ ဆိပ်၊ စက်ရုံ ငွေ နှင့် ဖြန့်ဖြူးရေး နိမ့်
ဖျား ဖြစ်ပြီး (၆၅%) ခန့် ဖြစ်ပါသည်။

အလယ်အလတ်ဖြစ်သော နိမ့်ဆုံး (၇၀) ရာခိုင်နှုန်း ဖြစ်နိုင်မှု များမှာ-
ဆိပ်၊ စက်ရုံ နှင့် အင်အား နိမ့် ဖျားသာ ဖြစ်ပြီး (၄၀%) ခန့်
ဖြစ်ပါသည်။

အမြင့် ဖြစ်သော နိမ့်ဆုံး (၉၄) ရာခိုင်နှုန်း စက်ရုံ၊ ကြက်
ဝါး ဖြစ်ပြီး နိမ့် ဖျားသာ ဖြစ်ပြီး (၄၈%) ဖြစ်ပါသည်။

အမြင့် ဖြစ်သော နိမ့်ဆုံး (၉၇) ရာခိုင်နှုန်း ဝါး ဖြစ်ပြီး
နိမ့် ဖျားသာ ဖြစ်ပြီး (၇%) ဖြစ်ပါသည်။

၆.၃။ ကျား-မရေးရာ ကဏ္ဍ #၁။ ပိုင်ဆိုင်မှုနှင့် ခွဲခြမ်းစိတ်ဖြာမှု

ပိုင်ဆိုင်မှု အရင်းအမြစ် သုံးစွဲမှု ပိုင်ဆိုင်မှု
 => စရပ် ဈေးနှုန်း၊ သင်္ဘောဦးအုပ်စု
 ဝယ်ယူ

ကျား	မ	ကျား + မ
သစ်ခွဲစက်	အိုးအိုး၊ စကော၊စကာ	မြောက်ခွဲစက် စက်ပျင်ယန် ဝါး၊ပေါက်ပျက်

ပိုင်ဆိုင်မှု အရင်းအမြစ် ထိန်းချုပ်မှု ပြု ဝယ်ယူ
 => စရပ် ဈေးနှုန်း၊ သင်္ဘောဦးအုပ်စု

ကျား	မ	ကျား + မ
စက်ပျက်	ကုန်၊စက် အုပ်ချုပ်စက် ဈေးပြိုင်	ဥယျာဉ် လယ် ကျွဲ၊ နွား

ကျား-မရေးရာ ကဏ္ဍ #၁။ ပိုင်ဆိုင်မှုနှင့် ခွဲခြမ်းစိတ်ဖြာမှု သုံးသပ်ချက်

ပိုင်ဆိုင်မှုကရင်းမဖြတ် သုံးစွဲမှု ဂုဏ်များ

စာရင်းကျေးဇူးတင် ပိုင်ဆိုင်မှုကရင်းမဖြတ် သုံးစွဲမှု ဂုဏ်များ
 သည် တူညီ ငွေသာရှိ ခံ ဖြီး ကျား + မ ဂုဏ် သုံးစွဲမှု များ မှာ -
 ဖြူကုတ်စက်၊ စက်ပျော်၊ စား၊ စား၊ ပေါက်ဖြား များကို သုံးစွဲခြင်း
 သည် မမျိုး သုံးစွဲမှု များ မှာ - မီး ဖို နှောင့် ပစ္စည်းနှင့် မီးခွေး
 သုံးစွဲခြင်း (ဥပမာ - စက်၊ စက်) မှာသာရှိသဖြင့် သည် မမျိုး
 သား များ သုံးစွဲမှု များ မှာ - သစ်ခွဲ စက် တစ်မျိုးတည်း ကိုသာ သုံးစွဲ
 စားဝတ် နေရာ၊ မိသားစု ပျော်ရွှင်စရာ ကို ဖြစ်စေပါသည်။

ထို့ပြင် စာရင်းကျေးဇူးတင် သည် သုံးစွဲမှု များ မှာ သာမန်အဖြစ်
 ဖြီး စားနပ်ရိက္ခာ၊ ဝတ်စုံ၊ ကျန်းမာရေး များ များလည်း မိမိတို့
 များ များ ကိုသာ သုံးစွဲခြင်း စာတမ်းတို့ ထိုင်ပါသည်။

၆.၄။ ရာသီခွင်ပြ ပြက္ခဒိန်

	Jan	Feb	March	April	May	Jun	July	Augst	Sept	Oct	Nov	Dec
အပူချိန်	၂၀-၃၀	၂၀-၃၀	၂၀-၃၀	၂၀-၃၀	၂၀-၃၀	၂၀-၃၀	၂၀-၃၀	၂၀-၃၀	၂၀-၃၀	၂၀-၃၀	၂၀-၃၀	၂၀-၃၀
အပူချိန်	၂၀-၃၀	၂၀-၃၀	၂၀-၃၀	၂၀-၃၀	၂၀-၃၀	၂၀-၃၀	၂၀-၃၀	၂၀-၃၀	၂၀-၃၀	၂၀-၃၀	၂၀-၃၀	၂၀-၃၀
အပူချိန်	၂၀-၃၀	၂၀-၃၀	၂၀-၃၀	၂၀-၃၀	၂၀-၃၀	၂၀-၃၀	၂၀-၃၀	၂၀-၃၀	၂၀-၃၀	၂၀-၃၀	၂၀-၃၀	၂၀-၃၀
အပူချိန်	၂၀-၃၀	၂၀-၃၀	၂၀-၃၀	၂၀-၃၀	၂၀-၃၀	၂၀-၃၀	၂၀-၃၀	၂၀-၃၀	၂၀-၃၀	၂၀-၃၀	၂၀-၃၀	၂၀-၃၀
အပူချိန်	၂၀-၃၀	၂၀-၃၀	၂၀-၃၀	၂၀-၃၀	၂၀-၃၀	၂၀-၃၀	၂၀-၃၀	၂၀-၃၀	၂၀-၃၀	၂၀-၃၀	၂၀-၃၀	၂၀-၃၀
အပူချိန်	၂၀-၃၀	၂၀-၃၀	၂၀-၃၀	၂၀-၃၀	၂၀-၃၀	၂၀-၃၀	၂၀-၃၀	၂၀-၃၀	၂၀-၃၀	၂၀-၃၀	၂၀-၃၀	၂၀-၃၀
အပူချိန်	၂၀-၃၀	၂၀-၃၀	၂၀-၃၀	၂၀-၃၀	၂၀-၃၀	၂၀-၃၀	၂၀-၃၀	၂၀-၃၀	၂၀-၃၀	၂၀-၃၀	၂၀-၃၀	၂၀-၃၀

၆.၅။ကျားမရေးကဏ္ဍ(၂)ပင့်ကူအိမ်ပြင်ပုံ

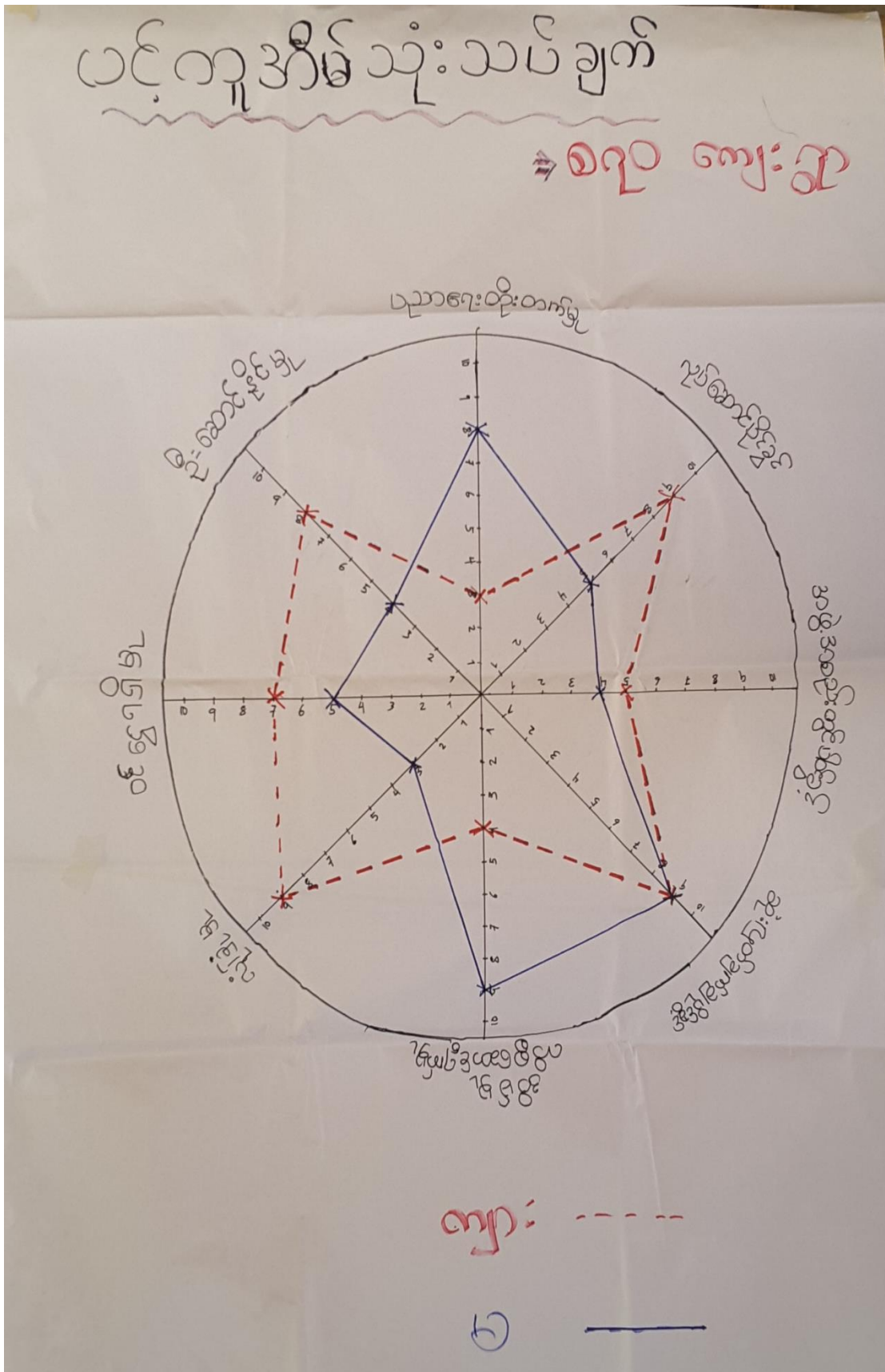

စရာ ကျေးရွာ၊ သင်္ဘောဦးကျေးရွာအုပ်စု၊ တနင်္သာရီမြို့နယ်

၆.၆။ Venn ချိတ်ဆက်မှုပြ မြေပုံ

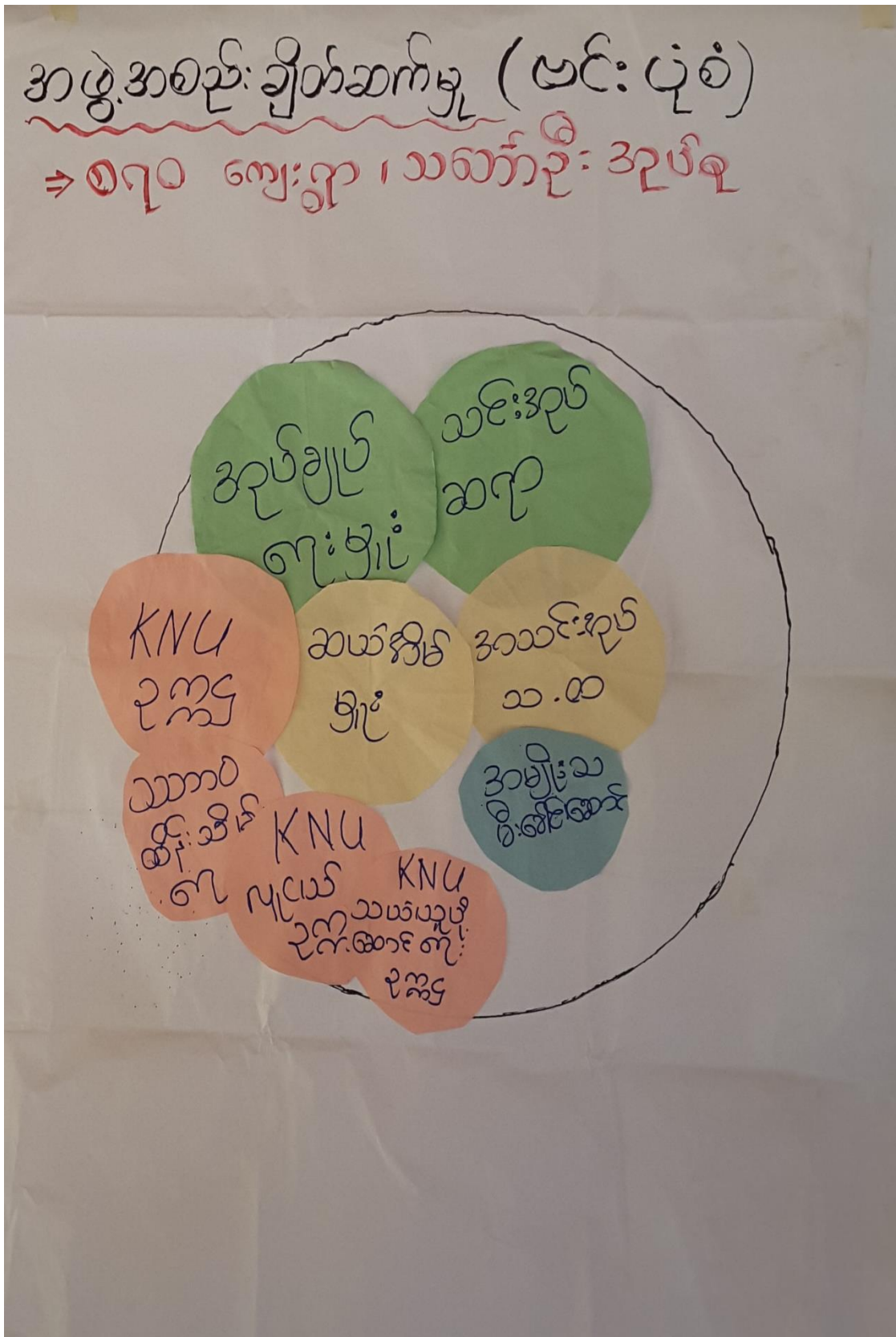

၆.၈။ပျော်မှန်းချက်များ

အပျို:သား:အဖွဲ့ မှ တင်ပြ ယော
ပျော်မှန်း - ချက်များ

၁) ကျောင်း → ဣန္ဒြေမတို့ ကျောင်းသို့ အပ်အတွက် အစိုးရကျောင်း၊ ဂျာနီမယ်ဆိုရင် ဣန္ဒြေမတို့ သူကျောင်းသားများကောင်းမွန်စွာ ယူဘာသင်အား ခိုင်မာပါနောက်တစ်ချိန်တွင် ဣန္ဒြေမတို့ ဤသည်တို့ တက် ဖွံ့ဖြိုးလာမည်။

၂) ဂေ → ဤစာတွင် ဂေ ဂျာနီမယ်ဆိုရင် ဣန္ဒြေမတို့ မိမိတို့မသားသည် ဂေ ဂျာနီမယ် အတွက် ဂွယ်ကုန် ဂျာနီမယ် လာဖီ၊ ဆောက်ဂေ ခုံးဂေ အတွက် ယင်း ၊ ကျန်းမာရေး အတွက် ယင်းကောင်းမွန်မှုများ ဖြစ်လာမည်။

၃) လွှဲ → ယင်းကောင်း လာမည် ဖြစ်လျှင် သွားလာရင်း ပစ္စည်းများ သယ်ယူပို့ဆောင်ရေးကောင်းမွန်လာဖို့ ၊ စီးပွားရေး ဆွေးနွေးကောင်း ဖြစ်လာမည်။

၄) စီး → လျှင်စင်းစီး ဖြစ်လာလျှင် စီးမိသားစုများ ဥပမာ ဂျာနီမယ် အစိုးရ ဖြစ်ပြီး နိုင်ငံရေး၊ ဝမ်းပေးများ ဥပမာ ဂျာနီမယ် အစိုးရများတွင် ကျန်းမာရေး အစိုးရ ဂျာနီမယ် ဖြစ်လာမည်။

၅) စိတ် → အိမ်များကောင်းလာမည်ဆိုရင် ယူပူဆူဆူ တစ်ဖြင့်ဖြင့် လာမည်။

၆) ဆေးပေးခွင့် → ကျေးဇူးအတွက် ဆေးခွင့်များ ချလာမည်ဆိုလျှင် ကျန်းမာရေး အဆင်မပြေလာမည် အရေးပေါ်အခါများ အတွက် အသက် အန္တရာယ် ကျောက် ချနိုင်မည်။

အပျို:သား:အဖွဲ့ မှ ပျော်မှန်းချက်

- ၁) စာသင်ကျမ်း ၊ ဂျာနီမယ် အဖွဲ့ ဖြစ်သည်
- ၂) လမ်းကောင်းကောင်း ပျော်မှန်းချက်သည်
- ၃) ဂျာနီမယ် လမ်း ဖြစ်သည်
- ၄) ဂျာနီမယ် အဖွဲ့ ဖြစ်သည် ၊ ဂျာနီမယ် အဖွဲ့ ဖြစ်သည်
- ၅) သောက သုံးစွဲ လိုက်ပါမည် ပျော်မှန်း ဖြစ်သည်
- ၆) ဖြစ်သည့် အဖွဲ့ ၊ ဂျာနီမယ် အဖွဲ့ ဖြစ်သည်
- ၇) ဖြစ်သည့် အဖွဲ့ ၊ ဂျာနီမယ် အဖွဲ့ ဖြစ်သည်
- ၈) ဖြစ်သည့် အဖွဲ့ ၊ သင်တန်း ၊ ဂျာနီမယ် အဖွဲ့ ဖြစ်သည်
- ၉) ခိုက် ဖြစ်သည့် အဖွဲ့ ၊ သင်တန်း ၊ ဂျာနီမယ် အဖွဲ့ ဖြစ်သည်
- ၁၀)

မြောက်မြားစွာ ပြုလုပ်ရန် လိုအပ်သော အချက်များ

- ① ရောင်းကုန်တွင် အေး၊ ပေး၊ ချီး နှင့် အေး၊ ဆရာ/ဆရာမ များ ရရှိလာစေရန်
- ② လမ်း၊ ချိတ်၊ သွား၊ လာမူ များ၊ နာထွက် ဖြေအား၊ လမ်း၊ များ၊ ကောင်းမွန်လာစေရန်
- ③ စာအင်္ကျာစုံ (ကုတ်ပုံ၊ ကြမ်း) စတင်၊ ကို ယခင်ကထက် ပို၍ ကောင်းမွန်လာ ပြီး ပြောင်းလဲသွား၊ များ၊ နာထွက် နှင့် ခြင်္သေ့ များ ရရှိလာစေရန်
- ④ ဤတွင် သို့ သုံး၊ ရှင်းသော စာတွင်၊ မဝိစိတွင်၊ စိမ်းစမ်းစာ များ ရရှိလာစေရန်
- ⑤ ဤတွင် သို့ လှုပ်ခတ်စွာ (အင်္ဂါ) များ ရရှိလာစေရန် နှင့် ဖြစ် နှင့် ကမ်း၊ များ၊ နာထွက် ပို၍ ကောင်းမွန်လာစေရန်
- ⑥ အားလုံးက ရှိ၊ နာထွက် များ၊ ချိတ် များ ရရှိလာစေရန်

၆.၉။ ဖွံဖြိုးတိုးတက်ရေး လုပ်ငန်းများ၊ စီမံကိန်းလုပ်ငန်းခွဲများစာရင်း

ကျေးရွာဦးစားပေးဖွံဖြိုးရေးလုပ်ငန်းများ

တနင်္သာရီမြို့နယ်၊ သင်္ဘောဦးအုပ်စု၊ ၈၇၀ ကျေးရွာ

တွင်ဦးစားပေးဖွံဖြိုးရေးလုပ်ငန်းများမှာ -

- ① . စာသင်ကျောင်း (က + ဗ) = ၅၀ မဲ
- ② . လမ်း (ရှာတွင်းကွန်ကရစ်) (က + ဗ) = ၁၆ မဲ
- ③ . ရေ (စိမ်းဝမ်းရေ - ၃ မိုင်) (က + ဗ) = ၂၀ မဲ
- ④ . ဖိ၊ (ဆီလာ) (က + ဗ) = ၂၁ မဲ
- ⑤ . ဒွတ်ဖုံတင် (က) = ၄ မဲ
- ⑥ . အိမ် (ဗ) = ၁၉ မဲ
- ⑦ . ဆေးခန်း (က + ဗ) = ၂၅ မဲ
- ⑧ . ဖုန်းကော်တိုင် (က) = ၄ မဲ
- ⑨ . မိုက်ပျိုးရေးနှင့်မွေးမြူရေးလုပ်ငန်း (က) = ၅ မဲ

အဓိက ဦးစားပေးလုပ်ငန်းမှာ -

- ① . စာသင် ကျောင်း
- ② . ဆေး ခန်း

(၈) အခြေခံအောက်အဆင့် အသုံးအားထားများ

စာသင်ကျောင်း	အမှတ် ခြံမီ	ကျန်းမာရေး	အမှတ် ခြံမီ	တာဝန်ပေး အားထား အဆင့်များ	အမှတ် ခြံမီ
အောက်တန်းကျောင်း	-	ဆေးရုံ	-	ဝေဝီ	-
အလယ်တန်းကျောင်း	-	ကျန်းမာရေးဌာန	-	ဘုန်းကြီးကျောင်း	□
မူလတန်းကျောင်း	✓	ကျန်းမာရေးဌာန	□	ဟိန္ဒူဘုရားကျောင်း	□
ပျက်ကျောင်း	□	ဆေးပေးခန်း	□	ခရစ်ယာန်ကျောင်း	✓
အခြား	□	အခြား	□	ဂါ	□
				အခြား	□
မှတ်ချက် ကိုမိအုန်းကိုမိဝေ မူလတန်းကျောင်း		မှတ်ချက်		မှတ်ချက်	

(၉) ကျွမ်းကျင်သူများမှတ်တမ်း (ကျေးရွာတွင်နေထိုင်သော သို့မဟုတ် တခြားရွာမှလာရောက်သော ကျွမ်းကျင်သူများ)

(၁) စာသင်ကျောင်း			(၂) ကျန်းမာရေး			(၃) လက်မှုပညာရှင်		
	ရွာတွင်နေ ထိုင်သူ	အခြား ရွာမှ လာသူ		ရွာတွင်နေ ထိုင်သူ	အခြား ရွာမှ လာသူ		ရွာတွင် နေထိုင်သူ	အခြား ရွာမှ လာသူ
မူလတန်းပြဆရာ/မ	✓	□	ဆရာဝန်	□	□	လက်သမား	✓	□
အောက်တန်းပြဆရာ/မ	□	□	လက်ထောက် ကျန်းမာရေးမှူး	□	□	ပန်းရံ	□	□
အလယ်တန်းပြဆရာ/မ	□	□	အမျိုးသမီးကျန်းမာရေး ဆရာမ	□	□	လျှပ်စစ်ကျွမ်းကျင် မီးသမား	□	□
ပျက်ဆရာ/မ	✓	□	သားဖွားဆရာမ	✓	□	ရေပိုက်သူလုပ်သူ	□	□
အခြား	□	□	ပြည်သူ့ကျန်းမာရေးလုပ်သား	□	□	ရက်ပြင်ဆရာ	□	□
မှတ်ချက် ၂၇၈၂၊ ၈၅၅၁-၁၇၇ ၆ ၉ ၁၁၂၃			မှတ်ချက်			မှတ်ချက်		

(၁၀) ကျေးရွာသို့ ရောက်ရှိနိုင်သည့် လမ်းအခြေအနေ / ကျေးရွာတစ်ရွာသည် ၎င်း၏ ကျေးရွာအုပ်စုနှင့် ဆက်သွယ်ထားသော လမ်းအခြေအနေ (အောက်ပါတို့ကိုရိုင်းပါ)

ကျောက်ကြမ်းလမ်း: ကတ္တရာလမ်း: ကွန်ကရစ်လမ်း: မော်တော်ဆိုင်ကယ်လမ်း:
 ကျောက်ခင်းလမ်း: မြေသားလမ်း: လှသွားလမ်း: အခြား: ၈၇၈၂

(၁၁) ကျေးရွာဖွံ့ဖြိုးမှုစီမံချက်

(၁) လူထုဝဟိုပြုစီမံကိန်းမစတင်မီ ဤကျေးရွာတွင်ကျေးရွာဖွံ့ဖြိုးမှု စီမံချက်ရှိခဲ့ပါသလား?

(၂) ရှိခဲ့ပါလျှင် ဤစီမံချက်ကို မည်သည့် ခုနှစ်တွင်ပြင်ဆင်ခဲ့ပါသနည်း?

(၃) ဤစီမံချက်ကို ဖြိုးနယ်မှအတည်ပြုခဲ့ပါသလား?

ရိုင်းပါ

ရှိပါသည်/မရှိပါ/မသိပါ

နှစ်-----/မသိပါ

ပြုခဲ့ပါသည်/မပြုခဲ့ပါ /မသိပါ

ဝမ်းအကွာအဝေး:

(၁) ဤကျေးရွာ၏အပတ်မှ ၎င်းကျေးရွာအုပ်စု၏အပတ်အထိ စရိတ်မည်မျှ ကျွေးမွေးသနည်း? နိုင် 3 / မသိပါ

(၂) ဤကျေးရွာမှ ၎င်းကျေးရွာအုပ်စုအပတ်အထိ သွားလာရာတွင်ကြာမြင့်သည့်အချိန်မှာ ၀၁:၀၀ နာရီ

ပြောဆိုသူ ရာသီတွင် ကြာချိန် ၀၁:၀၀ နာရီ ထောက်လှမ်း/မော်တော်စိုင်ကယ်/ခြေလျင်/လား/မော်တော်ဘုတ်/ အခြား မကုန်ပါ

မိုးရာသီတွင် ကြာချိန် ၀၁:၀၀ နာရီ ထောက်လှမ်း/မော်တော်စိုင်ကယ်/ခြေလျင်/လား/မော်တော်ဘုတ်/ အခြား မကုန်ပါ

(ဆ) မတ်ဝန်းကျင်ဆိုင်ရာ သဘာဝဘေးအန္တရာယ် ဤကျေးရွာတွင် ရေကြီးခြင်းကဲ့သို့ သဘာဝဘေးအန္တရာယ်ကျရောက်ဖူးခြင်း ရှိပါသလား။
 မရှိပါ ရှိပါသည် ရှိလျှင်ဖော်ပြပါ -----

(ဇ) ကျေးရွာတွင် ဖွဲ့စည်းထားသော အဖွဲ့အစည်းများ လူထုဝတ်ပြုစီမံကိန်းမတိုင်မီ ဤကျေးရွာတွင် ကျေးရွာဖွံ့ဖြိုးရေးအတွက် အစိုးရ (သို့) ရွာသားများကိုယ်တိုင်(သို့) စီမံကိန်းတစ်ခုခုမှ ဖွဲ့စည်းထားသည့် အဖွဲ့အစည်းများရှိပါသလား။

(၁) -----
(၂) -----

(ဈ) အထွေထွေအုပ်ချုပ်ရေး ဦးစီးဌာန (GAD) မှ မှတ်တမ်းတင်ထားခြင်း ဤကျေးရွာသည် အထွေထွေအုပ်ချုပ်ရေး ဦးစီးဌာန (GAD) မှ မှတ်တမ်းတင်ထားမှု ရှိပါသလား။
 မရှိပါ ရှိပါသည်

ကျေးရွာခေါင်းဆောင် အမည် - ဦး သန်းလင်း
လက်မှတ် ၁၁ နို ၈၆ နေ့စွဲ ၆.၂.၂၀၁၇

လူထုစည်းရုံးရေးမှူး အမည် - ဦး ရဲစိုက်
လက်မှတ် [Signature] နေ့စွဲ ၆.၂.၂၀၁၇

ပထမအကြိမ်စည်းအဝေးမှတ်တမ်း

ပ/ဒု အစည်းအဝေး မှတ်တမ်း

- ၈၇၀ ကျေးရွာ

- သင်္ဘောစိုက်ရေးဦးစီးဌာန

၈၇၀ ကျေးရွာ ကို (၆.၃.၂၀၁၇) ဂျန်နဝါရီလ ၂၅ ရက်နေ့ နေ့စဉ် အစည်းအဝေးကို ကျင်းပ ပြုလုပ်ခဲ့ပြီး တက်ရောက်သူဦးစားများမှာ အမျိုးသား (၂၆) ဦး၊ နှင့် အမျိုးသမီး (၂၀) ဦး စုစုပေါင်း (၄၆) ဦး တက်ရောက်ခဲ့ပါသည်။

ရွာသူ၊ သားများသည် အစည်းအဝေးကို ကောင်းမွန်စွာ တက်ရောက် နှစ်ခွဲပြီး စီမံကိန်း၊ ဇာယား၊ ညွှန်ချက်များကို ကောင်းမွန်စွာ နားလည်သဘောပေါက်လာ နှစ်ခွဲပြီး ကော်မတီဝင်များကိုလည်း ကောင်းမွန်စွာ ဖွဲ့စည်း နှစ်ခွဲသည်။ အပြင် ကျေးရွာ၏ အခက်အခဲများ၊ စေ့ချက်များ၊ ချက်များ နှင့် လိုအပ်ချက်များကိုလည်း ကောင်းမွန်စွာ ဖော်ထုတ် နှစ်ခွဲပါသည်။

၈။စီမံကိန်းစက်ဝန်းအချိန်ဇယား(ပုံစံ-၂)

ပုံစံ - ၀ - ၂ - စီမံကိန်းစက်ဝန်းအချိန်ဇယား (PC 2)

လက်ညှိနှိုင်း သက်ဆိုင်ရာလုပ်ငန်းများ/လက်ထောက်နည်းဥပဒေများမှ စီမံကိန်းစက်ဝန်းအဆင့်ဆင့်ဖော်ပြပါစီမံကိန်း၊ ကျေးရွာနှင့် ကျေးရွာအုပ်စုအတွက် ဤစီမံကိန်း ဖြည့်ဆည်းရမည်။

ဇယားအမျိုးအစား/ဝန်ထမ်း အမည် ဦးစောရှင်၊ ဦးစောရှင်၊ ၀၆.၀၅.၀၀ Tf

စီမံကိန်းအမျိုးအစား/အမျိုးအစား နံပါတ်(၁) ၂၀၁၇(၂) ၀ စက်ဝန်း(၇) ၀ စက်ဝန်း(၇)

ဖြည့်ဆည်း/တိုင်း တာရှည်ခံ ဦးစောရှင်၊ ဦးစောရှင်၊ ၀၆.၀၅.၀၀ Tf

စီမံကိန်းစက်ဝန်းအဆင့်များ	မူရင်း		အမည်အတိုင်းစက်ဝန်းစက်ဝန်းအချိန်ဇယား				
	စတင်သည့် မှ.နေ့.	ပြီးဆုံးသည့်မှ.နေ့.	အမျိုးအစား အချိန်ဇယား	အမျိုးအစား အချိန်ဇယား	အမျိုးအစား အချိန်ဇယား	အမျိုးအစား အချိန်ဇယား	လုပ်ငန်းစက်ဝန်းအချိန်ဇယား
၀၁။ ကျေးရွာစီမံကိန်း စီမံကိန်းအစဉ်အဆက်	၆.၃.၂၀၁၇	၆.၃.၂၀၁၇	၁၈	၁၇	၃၅	၁၇၅	၃၅
၂။ ကျေးရွာဖွံ့ဖြိုးရေး စီမံကိန်းအစဉ်အဆက်	၆.၃.၂၀၁၇	၆.၃.၂၀၁၇	၁၄	၇၅	၂၇	၁၇၅	၂၇
၃။ ကျေးရွာအုပ်စု လုပ်ငန်းအစဉ်အဆက်	၁၇.၃.၂၀၁၇	၁၇.၃.၂၀၁၇	၁၂	၁၀	၂၂	၁၇၅	၂၂
၄။ ဦးစောရှင်အစဉ် စီမံကိန်းအစဉ်အဆက်			မရှိ	မရှိ	မရှိ	မရှိ	မရှိ
၅။ ဦးစောရှင် စီမံကိန်းအစဉ်အဆက်	၁၅.၅.၂၀၁၇	၁၅.၅.၂၀၁၇	၂၃	၁၄	၃၇	၁၇၅	၃၇
၆။ စီမံကိန်းလုပ်ငန်းစီမံကိန်းအစဉ်အဆက်	၁၅.၅.၂၀၁၇	၁၅.၅.၂၀၁၇	၂၈	၁၄	၃၇	၁၇၅	၃၇
၆.၀၁။ စီမံကိန်းလုပ်ငန်း အစဉ်အဆက်	၂၀.၅.၂၀၁၇	၂၀.၅.၂၀၁၇	၉	၆	၁၅	၁၇၅	၁၅

၆၂။ သံသယများကင်းစင်စေရန် ရေးဆွဲခြင်း	၂၀.၆.၂၀၁၇	၂၀.၆.၂၀၁၇	၄	၆	၁၅	၁၀၇၆.၁၅.
၆၃။ အစုအဝေးများကိုကျွေး လျှောက်ထားစစ်ဆေးရန် ရေးဆွဲခြင်း	၂၀.၆.၂၀၁၇	၂၀.၆.၂၀၁၇	၄	၆	၁၅	၁၀၇၆.၁၅.
၆၄။ မြစ်/ထိန်ဆစ်အစဉ် ရေးဆွဲခြင်း						
၇။ စီမံကိန်းလုပ်ငန်းခွဲ တို့အကျဉ်း စောင့်ကြည့်အစည်းအဝေး						
၇.၀။ အစည်းအဝေး ယူပေးခြင်း						
၇.၂။ အစည်းအဝေး ဖုတ်သယကြိမ်						
၇.၃။ အစည်းအဝေး တက်သတိကြိမ်						
၈။ စီမံကိန်းလုပ်ငန်းခွဲ အပြန်သတ်စစ်ဆေးခြင်း အစည်းအဝေး						
၉။ လူထုစစ်ဆေးရေးအစည်းအဝေး						

၉။ ကျေးရွာဖွံ့ဖြိုးရေးဦးစားပေးအစီအစဉ်(ပုံစံ-၃)

လူထုဝေဟင်္ဂါပြု စီမံကိန်း၊ တနင်္သာရီမြို့နယ်

ပုံစံ - ၀ - ၃ ကျေးရွာဖွံ့ဖြိုးရေး ဦးစားပေးအစီအစဉ် (Form PC 3)

လက်မှတ်ချက် အဆင့်(၃) ကျေးရွာဖွံ့ဖြိုးရေးအစီအစဉ်အတွင်း ပြီးဆုံးသောအခါ ကျေးရွာစီမံကိန်း အထောက်အကူပြု တော်ဝင်သည် လူထုဝေဟင်္ဂါပြုအစီအစဉ်ဖြင့် ဤပုံစံကိုပြည့်စုံအောင် ဖြည့်သွင်းရမည်။

လူထုဝေဟင်္ဂါပြု/ဝန်ထမ်း အမည် ဦး မောင်စိန်

နေ့စွဲ ၆. ၃. ၂၀၁၇ ကော်ဝန်းအား အမှတ်ခြစ်ပါ (✓) ကော်ဝန်း(၁)
 ကော်ဝန်း(၂) ကော်ဝန်း(၃)

မြိုင်နယ်/တိုင်း တနင်္သာရီ မြို့နယ် တနင်္သာရီ ကျေးရွာအုပ်စု အရှေ့ ကျေးရွာ ၁၇၀

တေး အခက်အခဲအတားအဆီးများအား ဆွေးနွေးခြင်း - ယခုလက်ရှိအခြေအနေတွင် ဤကျေးရွာဖွံ့ဖြိုးရေးတိုင်းတာရေးအတွက် အခက်အခဲအတားအဆီးများသည် မည်သည့်များဖြစ်ပါသနည်း။ (အမျိုးသား/သမီး အနည်းဆုံးအခက်အခဲ ၅ ခုစီဖော်ပြပါ)

အမျိုးသား အစွဲမှ တင်ပြသောအခက်အခဲအတားအဆီးများ	အမျိုးသမီး အစွဲမှ တင်ပြသောအခက်အခဲအတားအဆီးများ
၀ - အခြား များလျား ကျောင်း ဖွင့် စားသောက်ကျွေးမွေးရေး ဝန်ထမ်း သင်တန်းများ တက်ရောက်ခြင်း	၀ - များလျား စားသောက်ရေး ဝန်ထမ်း သင်တန်းများ တက်ရောက်ခြင်း
၁ - ကျေးရွာ ဝယ်ယူခြင်း ဖြစ်စေရန် အားပေးခြင်း	၁ - ကျေးရွာ ဝယ်ယူခြင်း ဖြစ်စေရန် အားပေးခြင်း
၂ - လမ်း ဖြတ်တန်းစွာ ဝယ်ယူခြင်း ဖြစ်စေရန် အားပေးခြင်း	၂ - လမ်း ဖြတ်တန်းစွာ ဝယ်ယူခြင်း ဖြစ်စေရန် အားပေးခြင်း
၃ - ကျေးရွာ ဝယ်ယူခြင်း ဖြစ်စေရန် အားပေးခြင်း	၃ - ကျေးရွာ ဝယ်ယူခြင်း ဖြစ်စေရန် အားပေးခြင်း
၄ - ကျေးရွာ ဝယ်ယူခြင်း ဖြစ်စေရန် အားပေးခြင်း	၄ - ကျေးရွာ ဝယ်ယူခြင်း ဖြစ်စေရန် အားပေးခြင်း
၅ - ကျေးရွာ ဝယ်ယူခြင်း ဖြစ်စေရန် အားပေးခြင်း	၅ - ကျေးရွာ ဝယ်ယူခြင်း ဖြစ်စေရန် အားပေးခြင်း
၆ - ကျေးရွာ ဝယ်ယူခြင်း ဖြစ်စေရန် အားပေးခြင်း	၆ - ကျေးရွာ ဝယ်ယူခြင်း ဖြစ်စေရန် အားပေးခြင်း
၇ - ကျေးရွာ ဝယ်ယူခြင်း ဖြစ်စေရန် အားပေးခြင်း	၇ - ကျေးရွာ ဝယ်ယူခြင်း ဖြစ်စေရန် အားပေးခြင်း
၈ - ကျေးရွာ ဝယ်ယူခြင်း ဖြစ်စေရန် အားပေးခြင်း	၈ - ကျေးရွာ ဝယ်ယူခြင်း ဖြစ်စေရန် အားပေးခြင်း
၉ - ကျေးရွာ ဝယ်ယူခြင်း ဖြစ်စေရန် အားပေးခြင်း	၉ - ကျေးရွာ ဝယ်ယူခြင်း ဖြစ်စေရန် အားပေးခြင်း

အမှတ်ချက် - နောင်လအတွက် (၅) နှစ် အတွင်း ကျေးရွာဖွံ့ဖြိုးရေး မှတ်တမ်းလျာထားချက်များအား တင်ပြပါ။

အမျိုးသားအစွဲမှ တင်ပြသောမှတ်တမ်းချက်များ	အမျိုးသမီးအစွဲမှ တင်ပြသောမှတ်တမ်းချက်များ
၀ - ကျေးရွာ ဝယ်ယူခြင်း ဖြစ်စေရန် အားပေးခြင်း	၀ - ကျေးရွာ ဝယ်ယူခြင်း ဖြစ်စေရန် အားပေးခြင်း
၁ - ကျေးရွာ ဝယ်ယူခြင်း ဖြစ်စေရန် အားပေးခြင်း	၁ - ကျေးရွာ ဝယ်ယူခြင်း ဖြစ်စေရန် အားပေးခြင်း
၂ - ကျေးရွာ ဝယ်ယူခြင်း ဖြစ်စေရန် အားပေးခြင်း	၂ - ကျေးရွာ ဝယ်ယူခြင်း ဖြစ်စေရန် အားပေးခြင်း
၃ - ကျေးရွာ ဝယ်ယူခြင်း ဖြစ်စေရန် အားပေးခြင်း	၃ - ကျေးရွာ ဝယ်ယူခြင်း ဖြစ်စေရန် အားပေးခြင်း
၄ - ကျေးရွာ ဝယ်ယူခြင်း ဖြစ်စေရန် အားပေးခြင်း	၄ - ကျေးရွာ ဝယ်ယူခြင်း ဖြစ်စေရန် အားပေးခြင်း
၅ - ကျေးရွာ ဝယ်ယူခြင်း ဖြစ်စေရန် အားပေးခြင်း	၅ - ကျေးရွာ ဝယ်ယူခြင်း ဖြစ်စေရန် အားပေးခြင်း
၆ - ကျေးရွာ ဝယ်ယူခြင်း ဖြစ်စေရန် အားပေးခြင်း	၆ - ကျေးရွာ ဝယ်ယူခြင်း ဖြစ်စေရန် အားပေးခြင်း
၇ - ကျေးရွာ ဝယ်ယူခြင်း ဖြစ်စေရန် အားပေးခြင်း	၇ - ကျေးရွာ ဝယ်ယူခြင်း ဖြစ်စေရန် အားပေးခြင်း
၈ - ကျေးရွာ ဝယ်ယူခြင်း ဖြစ်စေရန် အားပေးခြင်း	၈ - ကျေးရွာ ဝယ်ယူခြင်း ဖြစ်စေရန် အားပေးခြင်း
၉ - ကျေးရွာ ဝယ်ယူခြင်း ဖြစ်စေရန် အားပေးခြင်း	၉ - ကျေးရွာ ဝယ်ယူခြင်း ဖြစ်စေရန် အားပေးခြင်း



လူထုဝဟိုပြု စီမံကိန်း၊ တနင်္သာရီမြို့နယ်

၅၄	ဦးသာ၊ ကန်ကြား မြို့နယ်၊ အပူချိန်မြှင့်တင်ရေး ဦးစီးဌာန၊ ကန်ကြား၊ ၇၅၂ လမ်းမအတွင်း	၈၆	ဆေးပေးချက်၊ ဖွင့်ထားရာ/၆၇၅၂ လမ်းမအတွင်း
၅၅	ဖျော်ဖြေရေး၊ ၇၅၂ လမ်းမအတွင်း၊ ဖွင့် ထားပြီး	၀	ခန္တေလူပတ် ဖွင့် ဖွင့် ဖွင့် လမ်းမ

၈၊ လူထုစီမံကိန်း၏ လာမည့် (၃) နှစ်အတွက် အကျိုးဝင်သော ဦးစားပေး ဖွံ့ဖြိုးတိုးတက်မှု လုပ်ငန်း အစီအစဉ်များအားဖော်ပြပါ။

အဆင့်	ကျေးရွာအတွက် ဦးစားပေး ဖွံ့ဖြိုးတိုးတက်မှု လုပ်ငန်းစဉ်များ	အဆိုပြုသူ (အမျိုးသားများ/ အမျိုးသမီးများ/အမျိုးသား+ အမျိုးသမီး)	ခန့်မှန်းကုန်ကျ စရိတ်	အကျိုးခံစားခွင့်ရှိသူ ခန့်မှန်းခြေ အရေအတွက်
၀	ရေပေးစနစ်၊ သစ်တောစိုက်ပျိုးရေး	အမျိုးသား + မမျိုးသမီး	6,000,000	325
၂	ကျေးရွာအတွင်း အခြေခံအဆောက်အအုံ	မမျိုးသမီး + မမျိုးသမီး	8,000,000	325
၃	ပို့ (ဆိုင်ရိယာ)	မမျိုးသမီး + မမျိုးသမီး		325
၄	မြေ၊ ရေ၊ အပူချိန်မြှင့်တင်ရေး	မမျိုးသမီး + မမျိုးသမီး	16,000,000	325
၅	ရေ (အပူချိန်မြှင့်တင်ရေး)	မမျိုးသမီး + မမျိုးသမီး	8,400,000 (15,000,000)	325
၆				
၇				
၈				

၉၊ လူထုစီမံကိန်း၏ လာမည့် (၃) နှစ်အတွက်အကျိုးမဝင်သော ဦးစားပေး ဖွံ့ဖြိုးတိုးတက်မှု လုပ်ငန်း အစီအစဉ်များအားဖော်ပြပါ။

အဆင့်	ကျေးရွာအတွက် ဦးစားပေး ဖွံ့ဖြိုးတိုးတက်မှု လုပ်ငန်းစဉ်များ	အဆိုပြုသူ (အမျိုးသားများ/ အမျိုးသမီးများ/အမျိုးသား+ အမျိုးသမီး)	အခန်းကဏ္ဍ
၀	လမ်းမအခြေခံ ဖွင့်ပေးရေး	မမျိုးသမီး	
၂	မူလအခြေခံ	အမျိုးသမီး	
၃	ဖျော်ဖြေရေး	မမျိုးသမီး	
၄	ရေပေးစနစ်၊ ဖွင့် ထားပြီး	မမျိုးသမီး	
၅	ဖွင့်ပေးစနစ် ကန်ကြား	မမျိုးသမီး	

လူထုဗဟိုပြု စီမံကိန်း၊ တနင်္သာရီမြို့နယ်

၇			
၈			

ဥက္ကဋ္ဌ ၊ ကျေးရွာစီမံကိန်းအထောက်အကူပြုကော်မိတီမှ အတည်ပြုသည်။

အမည် မြသန်းလင်း လက်မှတ် X-S-NB နေ့စွဲ ၆. ၃. ၂၀၁၇

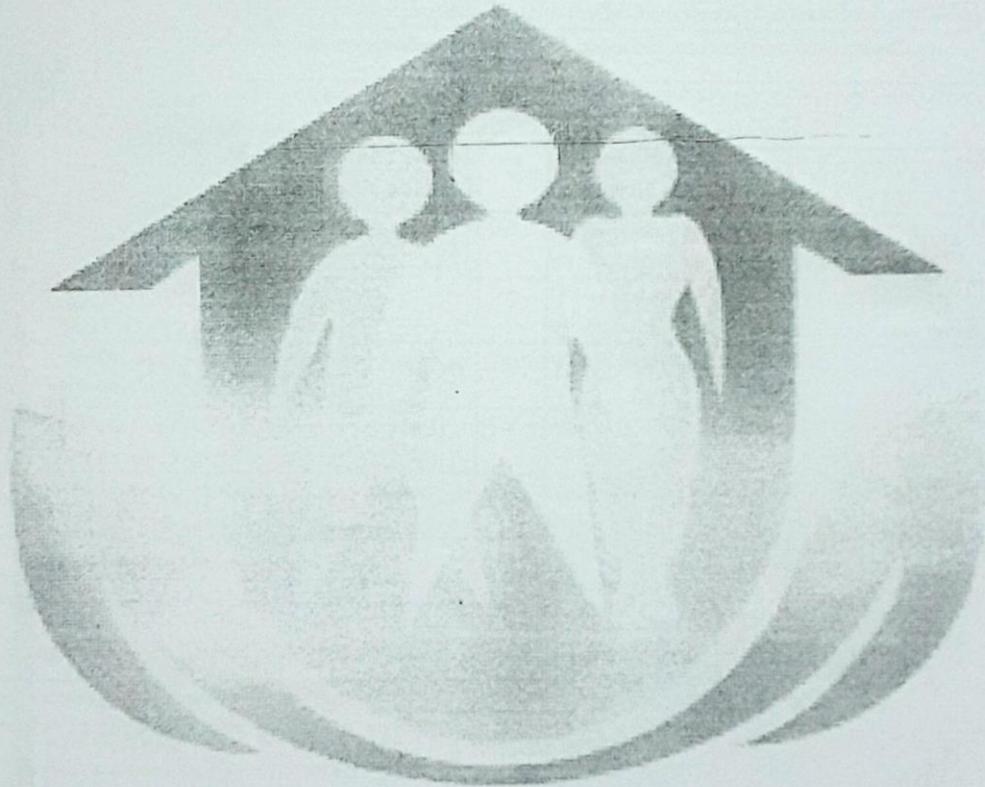

ဒုတိယအကြိမ် အစည်းအဝေးမှတ်တမ်း

ပ/ဒု အစည်းအဝေး မှတ်တမ်း

- ၈၇၀ ကျေးဇူး

- သင်္ဘောစိုက်ရေး

၈၇၀ ကျေးဇူး ကို (၆.၃.၂၀၁၇) ဂုဏ်ထူးဆောင် အစည်းအဝေးကို ကျင်းပ ပြုလုပ်ခဲ့ပြီး တက်ရောက်သူဦးစွာ များမှာ အစည်းအဝေး (၂၆) ဦး နှင့် အမျိုးသမီး (၂၀) ဦး စုစုပေါင်း (၄၆) ဦး တက်ရောက်ခဲ့ပါသည်။

ဤအစည်းအဝေးသည် အစည်းအဝေးကို ကောင်းမွန်စွာ တက်ရောက် နိုင်ခဲ့ပြီး စီမံကိန်း၊ ဖော်ပြချက်များကို ကောင်းမွန်စွာ နားလည်သဘောပေါက်လာ နိုင်ခဲ့ပြီး ကော်မတီဝင်များ ကိုလည်းကောင်း၊ မွန်စွာ ဖွဲ့စည်းနိုင်ခဲ့သည်။ အပြင် ကျေးဇူးစီမံကိန်း အစီအစဉ်များ၊ စီမံကိန်းများ နှင့် လိုအပ်ချက်များကို လည်းကောင်း မွန်စွာ ဖော်ထုတ် နိုင်ခဲ့ပါသည်။

အုပ်စုအစည်းအဝေးမှတ်တမ်း

အစည်းအဝေး မှတ်တမ်း

အစည်းအဝေး ခေါင်းစဉ် - ကျေးရွာအုပ်စု လုပ်ငန်း ခွဲ ခွေး ချယ်ခြင်း
 နေရာ - ကျောက်လုံးကြီး၊ ကျေးရွာ ဝဋ္ဌာချုံ
 စုတ်စွဲ - 17.3.2017
 အချိန် - (8:00 မှ 12:00 ထိ)
 ဦးစေတင်သူ - ဦးစောရဲ နိုင် (CCF)၊ ဦးတင်စေ (TF)
 တက်ရောက်သူ - ကျား (၄၄) ဦး၊ မ (၄၂) ဦး၊ မိတ် (၈၆) ဦး

အကြောင်းအရာ * တနင်္သာရီမြို့နယ်၊ သင်္ဘောဦးအုပ်စု၊ ကျောက်လုံး ကြီးကျေးရွာတွင် စီမံကိန်းလုပ်ငန်းခွဲ ခွေးချယ်ခြင်း။

အစည်းအဝေးကို သင်္ဘောဦးအုပ်စု၏ မူထုထုပ်ဖြင့် စီမံကိန်း၊ သင်္ဘောဦးအုပ်စု တွင် အကောင်အထည်ဖော်မည် ကျေးရွာဦးစားစား လုပ်ငန်း ချော့ရွာ

၁) ကျောက်လုံးကြီး - မွန်လွန် စာသင် ကျောင်း ၊ (၁၂,၀၀၀,၀၀၀ ကျပ်)
 ၂) စံပဲ - ကျေးရွာအစည်းစားခန်းမ ၊ (၆၆,၈၀၀,၀၀၀ ကျပ်)
 ၃) မရုန်း - မူလတန်း စာသင်ကျောင်း ၊ (၈,၀၀၀,၀၀၀ ကျပ်)
 ၄) ကုန်းသာယာ - မူလတန်း စာသင်ကျောင်း ၊ (၈,၀၀၀,၀၀၀ ကျပ်)
 ၅) စရဝ - မူလတန်း စာသင်ကျောင်း ၊ (၆၆,၈၀၀,၀၀၀ ကျပ်)

စာမည် ဖြစ် ဝယ်ယူ ခြင်း စက်ဝန်းတွင် အုပ်စုမှ ခွဲဖြိုရေး လုပ်ငန်း ချော့အဖြစ် ဆောင်ရွက် ရန် သင်္ဘောဦးအုပ်စုအား ချော့ရွာ ဝါသနာရှိ ဆောင်ရွက် ကျေးရွာချော့ ကိုမူ လာမည် စီမံကိန်း စက်ဝန်းတွင် ဆက်လက် ဆောင်ရွက်သွားကြမည် ဟု အုပ်စုအစည်းအဝေးတွင် ဆုံးဖြတ်သဘောတူခဲ့ကြပြီး အစည်းအဝေး ကို အဆုံးသတ် ခဲ့ကြပါသည်။

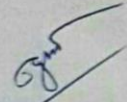
 မှတ်တမ်းတင်သူ
 အုပ်စုတာဝန်ရှိသူ

 အစည်းအဝေး
 အုပ်စု ဦးစေတင် သူ

၁၁။ မှတ်တမ်းဓာတ်ပုံများ





၁၂။ ကျေးရွာကော်မတီဝင်များစာရင်း

ကော်မတီဝင် များ စာရင်း		စရပ် ကျေးရွာ၊ သစ်ကုံးတိုက်
<u>အမည်</u>		<u>ရာထူး/လက်ဝန်</u>
၁။ ဦးသန်းလင်း		ကျေးရွာ ဖွဲ့စည်းကော်မတီဝင်
၂။ ဒေါ်အိမ်မိုးဝါး		ကျေးရွာ ဖွဲ့စည်းကော်မတီဝင်
၃။ ဦးအောင်လှ		ကျေးရွာ စေတနာ့ဝန်ထမ်း
၄။ ဒေါ်အယ်စတင်		ကျေးရွာ စေတနာ့ဝန်ထမ်း
၅။ ဦးဖိုးဖိ		ဝေဟန်အကြံပြုရေးဦးစီးဌာန
၆။ ဒေါ်ကွယ်ဦး		ဝေဟန်အကြံပြုရေးဦးစီးဌာန
၇။ ဦးအောင်အောင်		ငွေစာရင်းကိုင်
၈။ ဦးဖိုးလှိုင်		အောင်ကြည်ကြီး ဗဟိုဌာန
၉။ ဦးကျော်မိုး		အောင်ကြည်ကြီး ဗဟိုဌာန
၁၀။ ဦးအောင်		လည်ပတ်ထိန်းသိမ်းရေး
၁၁။ ဒေါ်အိမ်မိုး		လည်ပတ်ထိန်းသိမ်းရေး
၁၂။ ဦးလေးလှိုင်		ဝယ်ယူရေး
၁၃။ ဒေါ်စိန်စိန်		ဝယ်ယူရေး

၁၃။ ကျေးရွာအုပ်စုကော်မတီဝင်များစာရင်း

<u>ကျေးရွာ အုပ်စု ကော်မတီဝင်များ စာရင်း</u>	
<u>အမည်</u>	<u>ရာထူး/တာဝန်</u>
၁။ စောအံ့အယ်ဝှာ	အုပ်စုစီ/ထောက် ဥက္ကဋ္ဌ
၂။ နော်စောဖော်	အုပ်စု စီ/ထောက် ဥက္ကဋ္ဌ
၃။ နော်ဌေးဌေးဘက်	အုပ်စု ဘဏ္ဍာရေး ဖွဲ့
၄။ နော်စန်းဖြူအေး	အုပ်စု စာရင်းကိုင်

၁၄။ ဦးစားပေးကဏ္ဍအလိုက် လုပ်ငန်းများ အကျဉ်းချုပ်

<u>ကဏ္ဍ အလိုက်ဦးစားပေးလုပ်ငန်းများ</u>	
၁။ အခြေခံအောက်အောက်	၁။ အစိုးရမှလက်ခံသည့် အသက်ကျောင်း
၂။ အောက်အောက်	၂။ အစိုးရကျောင်း
၃။ အခြေခံအောက်အောက်	၃။ အစိုးရအစိုးရအစိုးရ
၄။ ကျေးဇူး ဖိလင်း ကျေးဇူး	၄။ အစိုးရအစိုးရ (အစိုးရအစိုးရ)
၅။ လက်ခံပေးဆက်သွယ်ရေး	၅။ အစိုးရအစိုးရအစိုးရ
၆။ အစိုးရအစိုးရ	၆။ အစိုးရအစိုးရ
၇။ အစိုးရအစိုးရအစိုးရ	၇။ အစိုးရအစိုးရအစိုးရ
၈။ အစိုးရအစိုးရအစိုးရ	၈။ အစိုးရအစိုးရအစိုးရ
၉။ အစိုးရအစိုးရ	၉။ အစိုးရအစိုးရအစိုးရ
၁၀။ အစိုးရအစိုးရ	၁၀။ အစိုးရအစိုးရအစိုးရ