

ပြည်ထောင်စုသမ္မတ မြန်မာနိုင်ငံတော် အစိုးရ
စိုက်ပျိုးရေး၊ မွေးမြူရေးနှင့်ဆည်မြောင်းဝန်ကြီးဌာန
ကျေးလက်ဒေသဖွံ့ဖြိုးတိုးတက်ရေး ဦးစီးဌာန
ပင်လည်ဘူးမြို့နယ်



**လူထုပဟိုပြုစီမံကိန်း
National Community Driven Development Project)
(NCDDP)**



**ကျေးရွာဖွံ့ဖြိုးရေးအစီအစဉ်
Village Development Plan (VDP)
ရုံးပင်ကျေးရွာ၊ ကနီအုပ်စု**



မာတိကာ

Contents

၁။ပင်လည်ဘူးမြို့နယ်မြေပုံ..... 2

၂။ကနီကျေးရွာအုပ်စုမြေပုံ 3

၃။ ကျေးရွာအုပ်စုတွင်ပါဝင်သော ကျေးရွာစာရင်းများ 4

၄။ ကျေးရွာအခြေခံအချက်အလက်များ..... 4

၅။ လူထုပူးပေါင်းပါဝင်သော လူမှုဆန်းစစ်ခြင်း နှင့် အကဲဖြတ်ခြင်း လုပ်ငန်းစဉ် (PSA/PRA) အကျဉ်းချုပ် 6

၆။ ကျေးရွာဖွံ့ဖြိုးရေးအစီအစဉ်အတွက် အသုံးပြုခဲ့သော လူမှုဆန်းစစ်ချက်များ 8

၇။ ကျေးရွာကော်မတီဖွဲ့စည်းခြင်းနှင့်ဖွံ့ဖြိုးရေးစီမံချက်ရေးဆွဲခြင်း မှတ်တမ်းဓါတ်ပုံများ 27

၈။ ကော်မတီစာရင်း..... 31

၉။ ပုံစံ(၁) ကျေးရွာအခြေခံချက်လက်များ..... 35

၁၀။ပုံစံ ၈ ၂စီမံကိန်းစက်ဝန်းအချိန်ဇယား..... 38

၁၁။ ပုံစံ ၈ ၃ ကျေးရွာဖွံ့ဖြိုးရေးဦးစားပေးအစီအစဉ်..... 39

၁၂။ကျေးရွာအုပ်စု ဖွံ့ဖြိုးရေးလုပ်ငန်းခွဲများ ရွေးချယ်ခြင်းပုံစံ..... 42

၁၃။ အစည်းဝေးမှတ်တမ်းများ..... 43

၁၄။ကဏ္ဍအလိုက်ဦးစားပေးဖွံ့ဖြိုးရေးလုပ်ငန်းစဉ်အနှစ်ချုပ် 47



၁။ပင်လည်ဘူးမြို့နယ်မြေပုံ

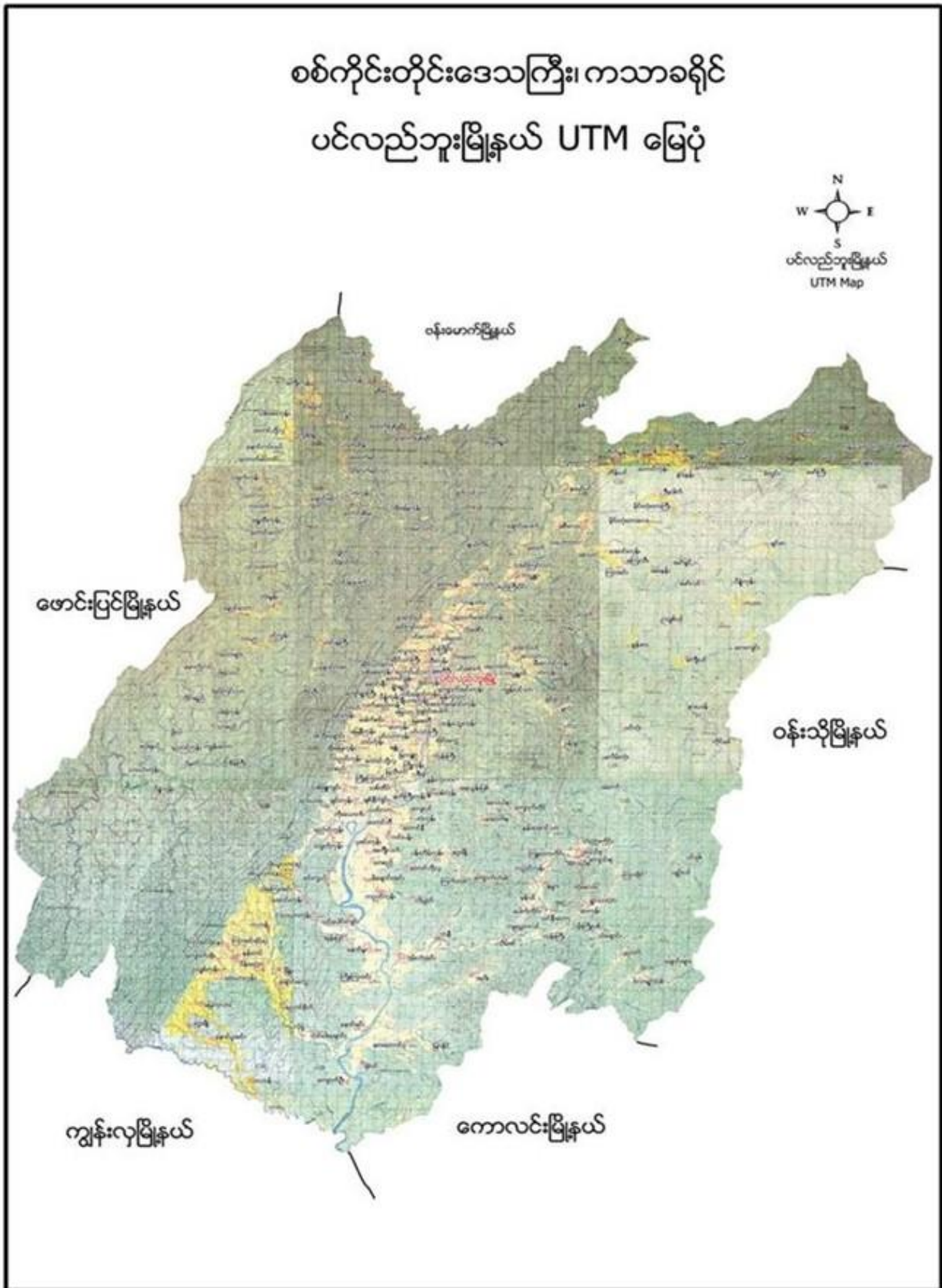



၂။ ကနီကျေးရွာအုပ်စုမြေပုံ

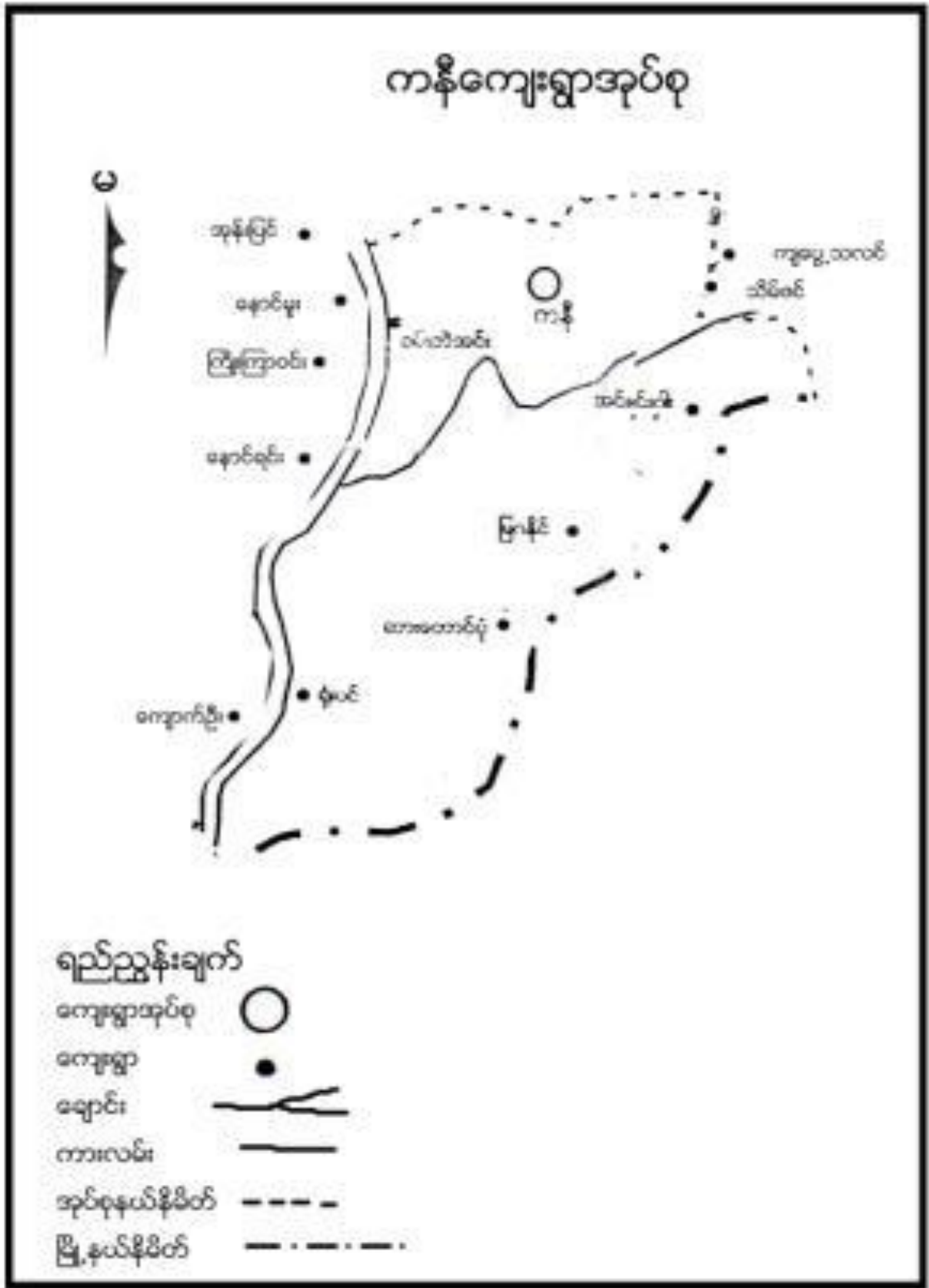



၃။ ကျေးရွာအုပ်စုတွင်ပါဝင်သော ကျေးရွာစာရင်းများ

ကနီ၊အင်းဂါး၊ဆာတောင်ပုံ၊မြဂနိုင်၊ရုံးပင်၊ဝမ်းဘဲအင်း တို့ဖြစ်ပါသည်။

၄။ ကျေးရွာအခြေခံအချက်အလက်များ

၁။ ကျေးရွာသမိုင်းအကျဉ်း

ရုံးပင်ကျေးရွာကို (၁၃၁၈)ခုနှစ် သီတင်းကျွတ်လပြည့်နေ့ တွင် ဦးသံချောင်း ဦးဆောင်ပြီး တည်ထောင် ခဲ့သည်။ ကျေးရွာစတည်စတင် (၁၇)ခန့်ရှိပြီး ဘုန်းတော်ကြီးကျောင်းနှင့် စာသင်ကျောင်း မရှိသေးပါ။ လွန်ခဲ့သောနှစ်ပေါင်း (၅၀)ခန့်က အိမ်ခြေ (၃၀)ခန့်ရှိလာပြီး ဘုန်းတော်ကြီးကျောင်းတည်ဆောက် ကိုးကွယ်ခဲ့ပါသည်။ လွန်ခဲ့သောနှစ်ပေါင်း(၃၀)ခန့်က ကိုယ်ထူကိုယ်ထ စာသင်ကျောင်းကို တည်ဆောက်ခဲ့ ကြပါသည်။ ကျေးရွာတွင် ရေတွင်း (၃)တွင်းသာရှိပြီး လယ်ယာလုပ်ငန်းကို အဓိကလုပ်ကိုင်ကြပါသည်။ ရွှေလုပ်ငန်းများ ကိုလည်း လုပ်ကိုင်ကြပါသည်။ ယခုလက်ရှိအခြေအနေမှာ စက်ရေတွင်း(၁)တွင်း၊ ပိုက်တွင်း များရှိပြီး အ.မ.က ကျောင်းတည်ဆောက်ပြီးဖြစ်၍ ဘုန်းကြီးကျောင်းနှင့် ဘုရားစေတီများ တည်ထား ကိုးကွယ်ကြပါသည်။

၂။ ကျေးရွာတွင်းရှိ စုစုပေါင်း အိမ်ထောင်စု

အိမ်ထောင်စု	ကျား	မ	စုစုပေါင်း
၈၇	၂၁၀	၂၁၇	၄၂၇

၃။ လူနည်းစု၊လူမျိုးစုအိမ်ထောင်စု

လူမျိုးစု	အိမ်ထောင်စု	ကျား	မ	စုစုပေါင်း
ဗမာ	-	-	-	-

၄။ ထိခိုက်လွယ်အုပ်စု

ထိခိုက်လွယ်အုပ်စု	အိမ်ထောင်စု	ကျား	မ	စုစုပေါင်း
သက်ကြီး	၁၀	၄	၆	၁၀
မြေယာမဲ့	၂၃	၁၈	၅	၂၃
မသန်စွမ်း	၄		၄	၄



၅။ အဓိကစီးပွားရေးလုပ်ငန်းများ

စိုက်ပျိုးရေး	မွေးမြူရေး	အသေးစားစီးပွားရေး	အခြား
စပါး	ကြက်(တနိုင်တပိုင်)	ဈေးဆိုင်	
နှမ်း	ဝက်	စပါးရောင်း/ဝယ်	
နေကြာ	နွား	စိုက်ပျိုးရေး	
	ကျွဲ	မွေးမြူရေး	
	ငါး		

၆။ ကျေးရွာအတွင်းအဓိက ပိုင်ဆိုင်မှုများ

ကျေးရွာပိုင်ဆိုင်မှုများ	စိုက်ပျိုးမြေ	စားကျက်မြေ	သစ်တောမြေ	သိ/ကျောက်ရရှိမှု	ရေတွင်း/ရေကန်	စက်ရေတွင်း
အရေအတွက်	၃၅၅ ဧက	၄၂၅ ဧက	၆၇၀ ဧက	ရှိ/-	၇	၁
ကျေးရွာပိုင်ဆိုင်မှုများ	ကား	ထော်လာဂျီ	စပါးကြိတ်စက်	ခြွေလှေ့စက်	အသေးစားဆည်	ဈေးဆိုင်
အရေအတွက်	၁		၇	၃	-	၄

၇။ ကျေးရွာအတွင်းအခြားပိုင်ဆိုင်မှုများ

ကျေးရွာပိုင်ဆိုင်မှုများ	ရေတင်စက်	ထွန်	ထယ်	ကျွဲ	နွား
အရေအတွက်	၁၀	၁၁	၆၅	၂၂၅	၁၉၀
ကျေးရွာပိုင်ဆိုင်မှုများ	ဝက်	ဆိုင်ကယ်	ကျွမ်းကျင်လုပ်သား	လုပ်သား	
အရေအတွက်	၁၅၀	၅၀	-	၇၅	

၈။ အခြားကျေးရွာရှိအသုံးပြုနိုင်သော အရင်းအမြစ်/အချက်အလက်များ

အရင်းအမြစ်	ဆေးခန်း	အ.လ.က/မူလွန်	ဈေး	ကျွမ်းကျင်လုပ်သား	လုပ်သား	မြေတူးစက်	လမ်းကြိတ်စက်
အရေအတွက်	၁	၁ / ၁	-	၃၅	၂၅၀	-	-



၅။ လူထုပူးပေါင်းပါဝင်သော လူမှုဆန်းစစ်ခြင်း နှင့် အကဲဖြတ်ခြင်း လုပ်ငန်းစဉ် (PSA/PRA) အကျဉ်းချုပ်

စဉ်	အကြောင်းအရာ	ရက်စွဲ	ဦးတည်အုပ်စု	တက်ရောက်သူ			အဓိက ဆွေးနွေးချက်များ
				ကျား	မ	ပေါင်း	
၁	လူမှုစီးပွားအဆင့်သတ်မှတ်ခြင်း (Wealth Ranking)	၂၀-၀၉-၂၀၁၉	ချမ်းသာ၊ အလယ်အလတ်၊ နွမ်းပါး၊ အလွန်နွမ်းပါး အုပ်စုများ	၂၃	၂၂	၄၅	ကျေးရွာလူမှုစီးပွားအုပ်စုများခွဲခြားသတ်မှတ်နိုင်ရေးအတွက် အခြေခံစံနှုန်းများ သတ်မှတ်ခြင်း၊ ကျေးရွာသားများနှင့် အများသဘောတူ ခွဲခြားသတ်မှတ်ခြင်း
၂	ရာသီခွင်ပြပြက္ခဒိန် (Seasonal Calendar)	၂၀-၀၉-၂၀၁၉	ကော်မတီဝင်၊ အမျိုးသမီး၊ အမျိုးသားများ	၂၃	၂၂	၄၅	ရာသီဥတု၊ စိုက်ပျိုးသီးနှံများ၊ လယ်ယာလုပ်ငန်းများ၊ နေ့စားလုပ်ငန်းများ၊ မွေးမြူရေးလုပ်ငန်းများ၊ ဝမ်းစာဖူလုံမှု နှင့် ပွဲတော်များ
၃	ကျေးရွာလူမှုရေးပြုသယံဇာတပြမြေပုံ (Social Map/Resource Map)	၂၀-၀၉-၂၀၁၉	ရပ်မိရပ်ဖ၊ ကော်မတီဝင်များ	၂၃	၂၂	၄၅	အိမ်အမျိုးအစားများ၊ အခြေခံအဆောက်အအုံများ၊ လမ်းပန်းဆက်သွယ်ရေးအခြေအနေ လယ်ယာမြေများ၊ မြစ်ချောင်းများ၊ ရေတွင်း၊ ရေကန်များ၊ သစ်တောများ
၄	အခက်အခဲ၊ လုပ်ငန်းနှင့် မျှော်မှန်းချက်များ ဖော်ထုတ်ခြင်း	၂၀-၀၉-၂၀၁၉	အမျိုးသားအုပ်စု၊ အမျိုးသမီးအုပ်စု၊ လူငယ်အုပ်စု၊ ရပ်မိရပ်ဖ အုပ်စု	၃၁	၁၇	၄၈	ဆွေးနွေးထားသော အခြေခံအဆောက်အအုံ များနှင့် သက်မွေးဝမ်းကျောင်းလုပ်ငန်းများ၊ ကျန်းမာရေး၊ ပညာရေး။
၅	ကျေးရွာ၏ (၅)နှစ်စာ ဦးစားပေးအစီအစဉ် ဝ ဇယား (Metric Ranking)	၂၀-၀၉-၂၀၁၉	အမျိုးသားအုပ်စု၊ အမျိုးသမီးအုပ်စု၊ လူငယ်အုပ်စု၊ ရပ်မိရပ်ဖ အုပ်စု	၃၁	၁၇	၄၈	အကျိုးပြုပြီးရေ၊ အကျိုးခံစားခွင့် နှင့် အဓိက လိုအပ်ချက်များပေါ်မူတည်၍ ဆုံးဖြတ်သည်။
၆	အဖွဲ့အစည်း ချိတ် ဆက်ပုံ (Venn Diagram)	၂၀-၀၉-၂၀၁၉	ကျေးရွာအုပ်ချုပ်ရေးအဖွဲ့၊ ကျေးရွာစီ/ ထောက်အဖွဲ့	၂၆	၂၁	၄၇	ကျေးရွာတွင်းရှိ အဖွဲ့အစည်းများနှင့် မည်သို့သောလုပ်ငန်းများ အတွက် မည်သည့်အဖွဲ့များချိတ်ဆက် လုပ်ကိုင်မှု



၇	ပင့်ကူအိမ် ကွန်ယက် (Spider Web)	၁၁-၁-၁၁	အမျိုးသားများ နှင့် အမျိုးသမီးများ	၂၆	၂၁	၄၇	အမျိုးသားများ နှင့် အမျိုးသမီးများ တန်းတူအခွင့်အရေး ရရှိမှု နှင့် မရရှိသည့် အကြောင်းအရင်းများ
၈	ပြဿနာအခွင့်အရေး၊ လက်ရှိအခြေအနေနှင့် ပြောင်းလဲမှုညွှန်း ကိန်း	၂၁-၁-၁၁	ကျေးရွာစီ/ထောက် အဖွဲ့၊ကျေးရွာလူထု	၂၆	၂၁	၄၇	ပြဿနာအခွင့်အရေး၊လက်ရှိ အခြေအနေ ကိုသိရှိရန် နှင့် ပြောင်းလဲနိုင်သည်ပုံစံများ
၉	ကျေးရွာအိပ်မက်ပြ မြေပုံ (Dream Map)	၂၁-၁-၁၁	ကျေးရွာစီ/ထောက် အဖွဲ့၊ကျေးရွာလူထု	၂၆	၂၁	၄၇	နောင်တစ်ချိန်တွင် ကျေးရွာတွင် ဖြစ်စေချင်သော/မြင်စေချင် သော အရာများ ထည့်သွင်းရေးဆွဲခြင်း



၆။ ကျေးရွာဖွံ့ဖြိုးရေးအစီအစဉ်အတွက် အသုံးပြုခဲ့သော လူမှုဆန်းစစ်ချက်များ
 ၁။ ကျေးရွာ၏လူမှုစီးပွားအဆင့်သတ်မှတ်ခြင်း။(Wealth Ranking)

အဆင့်	အခြေခံစံနှုန်းများ/ ညွှန်းကိန်းများ	အိမ်ထောင်စု	ရာခိုင်နှုန်း
ချမ်းသာ	အိမ်အခြေအနေ- သွပ်မိုး၊အုတ်တိုက် မြေယာပိုင်ဆိုင်မှု- ၇ ဧကအထက် ကျွဲ၊ နွား-၃၀ကောင် အခြားပိုင်ဆိုင်မှု-ခြွေလှေ့စက်၊ဆန်စက်၊ဆိုင်ကယ်(၃)စီး၊ ထွန်စက်၊လှည်း	၂၃	၂၆ %
အလယ်အလတ်	အိမ်အခြေအနေ- သွပ်မိုး၊ထရံကာ၊ပျဉ်ကာ မြေယာပိုင်ဆိုင်မှု- ၅ ဧက ကျွဲ၊ နွား- ၁၀ကောင်အောက် အခြားပိုင်ဆိုင်မှု- လှည်း၊ဆိုင်ကယ်(၁)စီး	၅၀	၅၇ %
နွမ်းပါး	အိမ်အခြေအနေ- ထရံကာ၊ သက်ကယ်မိုး မြေယာပိုင်ဆိုင်မှု- ၂ဧက ကျွဲ၊ နွား-၂ ကောင် အခြားပိုင်ဆိုင်မှု-ဆိုင်ကယ်(၁)စီး	၁၄	၁၇ %
	စုစုပေါင်း	၈၇	၁၀၀%



၂။ ရာသီခွင်ပြ ပြက္ခဒိန် နှင့် သုံးသပ်ချက်

ရာသီခွင်	အပူချိန်	ရေခဲ	အပူ	အပူချိန်	ရေခဲ	အပူ	အပူချိန်	ရေခဲ	အပူ	အပူချိန်	ရေခဲ	အပူ
အပူချိန်	၁၅-၂၀	၀	၃၀	၁၅-၂၀	၀	၃၀	၁၅-၂၀	၀	၃၀	၁၅-၂၀	၀	၃၀
ရေခဲ	၀	၀	၀	၀	၀	၀	၀	၀	၀	၀	၀	၀
အပူ	၀	၀	၀	၀	၀	၀	၀	၀	၀	၀	၀	၀
အပူချိန်	၁၅-၂၀	၀	၃၀	၁၅-၂၀	၀	၃၀	၁၅-၂၀	၀	၃၀	၁၅-၂၀	၀	၃၀
ရေခဲ	၀	၀	၀	၀	၀	၀	၀	၀	၀	၀	၀	၀
အပူ	၀	၀	၀	၀	၀	၀	၀	၀	၀	၀	၀	၀
အပူချိန်	၁၅-၂၀	၀	၃၀	၁၅-၂၀	၀	၃၀	၁၅-၂၀	၀	၃၀	၁၅-၂၀	၀	၃၀
ရေခဲ	၀	၀	၀	၀	၀	၀	၀	၀	၀	၀	၀	၀
အပူ	၀	၀	၀	၀	၀	၀	၀	၀	၀	၀	၀	၀
အပူချိန်	၁၅-၂၀	၀	၃၀	၁၅-၂၀	၀	၃၀	၁၅-၂၀	၀	၃၀	၁၅-၂၀	၀	၃၀
ရေခဲ	၀	၀	၀	၀	၀	၀	၀	၀	၀	၀	၀	၀
အပူ	၀	၀	၀	၀	၀	၀	၀	၀	၀	၀	၀	၀



ဆွေးနွေးချက်

ရာသီဥတုအခြေအနေမှာ တရား၊ ကဆုန်၊ ပြာသို၊ တပို့တွဲ၊ တပေါင်း စသည့် လများတွင် သာယာပြီး ကျန်သည့်လများတွင် မိုးရွာကြောင်း၊ တခါတရံလေပြင်းများလည်း တိုက်ခတ်ကြောင်း ဆွေးနွေးခဲ့ပါသည်။ စိုက်ပျိုးသီးနှံများကို မိုးတွင်းကာလများတွင် အများဆုံးစိုက်ပျိုးကြသည်။ အဓိကစိုက်ပျိုးသီးနှံများမှာ စပါး၊ ပဲ၊ နှမ်း၊ နေကြာ၊ ဟင်းသီးဟင်းရွက်များကို စိုက်ပျိုးကြသည်။ ကျွဲ၊ နွား၊ ကြက်၊ ဝက်များကို ဆယ့်နှစ်ရာသီ ပတ်လုံး တစ်ပိုင်တစ်နိုင် မွေးမြူကြသည်။ နေ့စားလုပ်ငန်းကို လယ်ယာလုပ်ငန်းခွင်ချိန်တွင်သာ လုပ်ရလေ့ရှိကြောင်း ဆွေးနွေးကြသည်။ သဘာဝဘေးအန္တရာယ်ကို မိုးဦးကာလများတွင် အနည်းငယ် ကြုံတွေ့ရလေ့ရှိသည်။ လုပ်ငန်းခွင်ချိန်တွင် လုပ်သားရှားပါးမှုနှင့် ကြုံတွေ့ရပြီး ကျန်သည့်အချိန်များတွင် လုပ်သား ပေါများပါသည်။ ဝမ်းစာဖူလုံမှုတွင် စပါးပေါ်ချိန်တွင် ဝမ်းစာဖူလုံမှုရှိပြီး စိုက်ပျိုးသည့်အချိန်တွင် ဝမ်းစာလုံခြင်း မရှိပါ။ ရာသီပွဲတော်များကို လစဉ်လတိုင်း ကျင်းပခြင်းမရှိဘဲ တန်ခူး၊ ကဆုန်၊ ပါဆိုး၊ တော်သလင်း၊ သီတင်းကျွတ်၊ တပို့တွဲနှင့် တပေါင်းလများတွင် ပြုလုပ်လေ့ရှိကြောင်း ဆွေးနွေးခဲ့ကြပါသည်။

သုံးသပ်ချက်

စီမံကိန်းလုပ်ငန်းခွဲများ အကောင်အထည်ဖော်ဆောင်ရွက်ရာတွင် ပွင့်လင်းရာသီရောက်မှ သာ ဆောင်ရွက်သင့်သည်။ အဘယ်ကြောင့်ဆိုသော် ဆားတောင်ပုံကျေးရွာလူထုအားလုံး လယ်ယာလုပ်ငန်းကို အဓိကထားလုပ်ကိုင်ကြသည့်အတွက်မိုးတွင်းကာလ၊ ဆောင်းတွင်းကာလများတွင်လယ်ယာလုပ်ငန်းခွင်နှင့် တိုက်ဆိုင်သောကြောင့် အလုပ်သမားရှားပါးခြင်း ကျေးရွာဖွံ့ဖြိုးတိုးတက်ရေးအတွက် အချိန်မပေးနိုင်ခြင်း စသည့် အခက်အခဲများနှင့် ကြုံတွေ့ရသည့်အတွက် အောင်မြင်သင့်သလောက် မအောင်မြင်နိုင်ပါ။ ထို့ကြောင့် ရာသီဥတုသာယာပြီး ကျေးရွာလူထုအားလုံး ပါဝင်လုပ်ဆောင်နိုင်သည့် ပွင့်လင်းရာသီတွင် လုပ်ငန်းခွဲ များလုပ်ဆောင်သင့်ပါကြောင်း သုံးသပ်မိပါသည်။



၃.၁။ ကျေးရွာလူမှုရေးပြမြေပုံ နှင့် သုံးသပ်ချက်

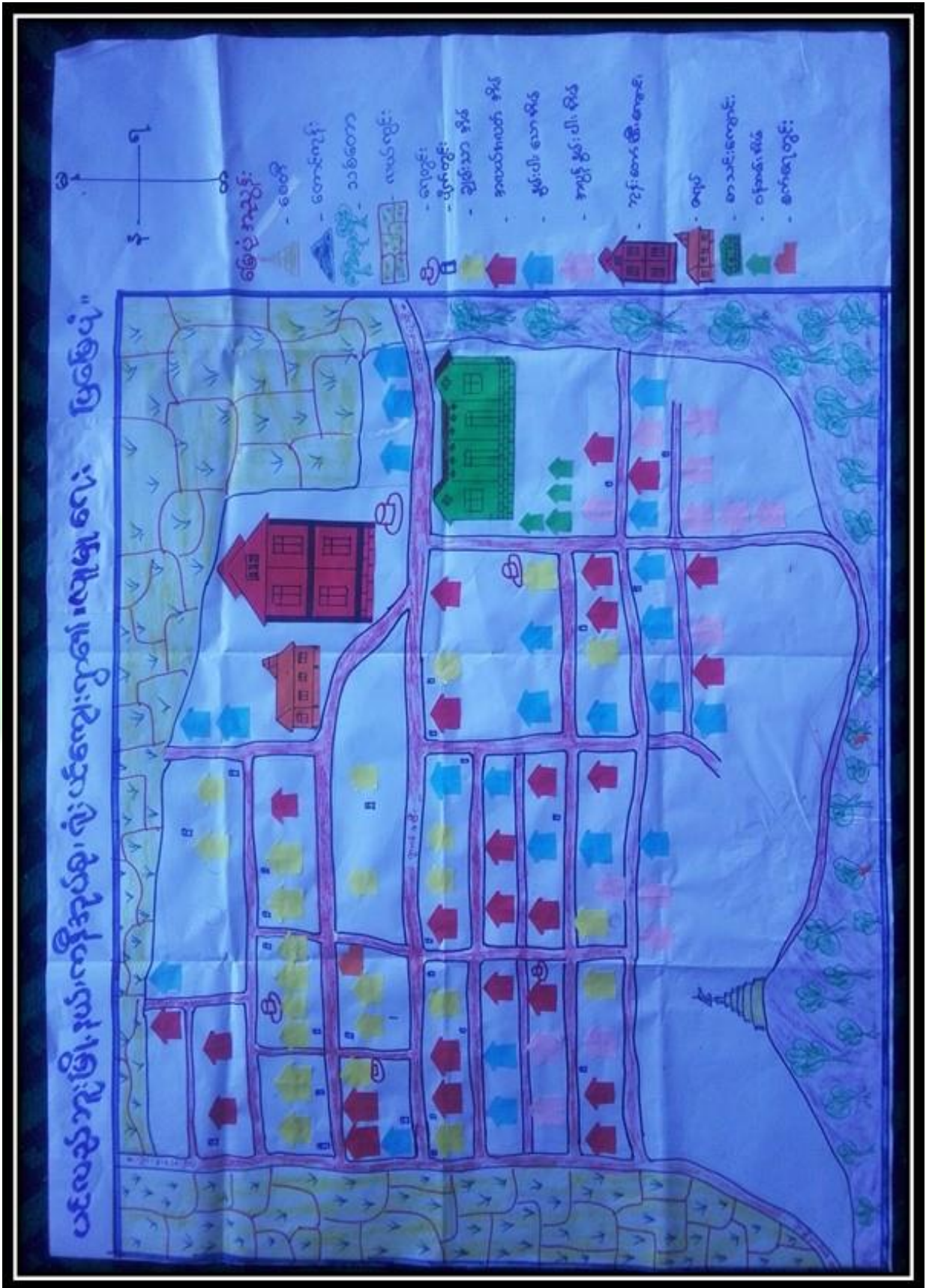



ဆွေးနွေးချက်

ရုံးပင်ကျေးရွာတွင် အိမ်ခြေ(၈၇)အိမ်ရှိပြီး စီးပွားအဆင့်(၃)ဆင့်ရှိကြောင်း ဆွေးနွေးခဲ့ကြသည်။ ၎င်းအဆင့်များမှာ (၁) ချမ်းသာ၊ (၂) အလယ်အလတ်၊ (၃) နွမ်းပါးတို့ဖြစ်ပြီး လူတန်းစား(၃)မျိုးလုံး ကျေးရွာတွင်ပျံ့နှံ့၍နေထိုင်ကြကြောင်းဆွေးနွေးခဲ့ကြသည်။

သုံးသပ်ချက်

ကျေးရွာတွင်း လူမှုစီးပွားအဆင့် ၃ ဆင့် ရှိပြီး ကျေးရွာ အနံ့ ပျံ့ကျဲစွာ နေထိုင်ကြသည်။ ချမ်းသာ သော အိမ်ထောင်စုမှာ (၂၃)အိမ်ထောင်ရှိပြီး အလယ်အလတ်စားနိုင်သောက်နိုင်သော အဆင့်မှာ (၅၀)အိမ်ရှိပြီး နွမ်းပါးအိမ်ထောင်စုမှာ(၁၄) အိမ်ရှိကြောင်းတွေ့ရပါသည်။ ရုံးပင်ကျေးရွာအနေဖြင့် လယ်ယာ လုပ်ငန်းကိုအဓိကမီခိုနေရပြီးစိုက်ပျိုးရေးနည်းပညာနည်းသည့်အတွက်သီးနှံအထွက်နှုန်းနည်း၍ဝမ်းစာဖူလုံမှုရှိရန်အတွက်အလွန်ခက်ခဲသည်။လမ်းတံတားများပျက်စီးမှုကြောင့်လမ်းခရီးများခက်ခဲပြီးလယ်ယာမြေများသို့ရေဝင်ရောက်မှုများကြုံတွေ့ရပြီးလူမှုရေး၊စီးပွားရေးများအားနည်းနေသောကြောင့်တွေ့ရပါသည်။ထိုကြောင့်လူတန်းစားအဆင့်လျော့နည်းသွားစေရန် အလုပ်အကိုင်အခွင့်လှမ်းများ ဆောင်ရွက်ပေးရန် လိုအပ်နေပါသည်။



၃.၂။ကျေးရွာအရင်းအမြစ်ပြမြေပုံနှင့်သုံးသပ်ချက်





ဆွေးနွေးချက်

ပတ်ဝန်းကျင်ရှိသဘာဝအရင်းများနှင့်ပတ်သက်၍သစ်တောများမှထင်းခုတ်သုံးစွဲမှုရှိပြီကျေးရွာအနီးတွင်ချောင်းရှိသောကြောင့်သဲရေများလုံလောက်စွာရရှိမှုကြောင်းကိုဆွေးနွေးခဲ့ကြပါသည်။စီးပွားရေးမှာယာကွက်များတွင်ဟင်းသီးဟင်းရွက်များ စိုက်ပျိုးကြပြီးဝမ်းစာအနေဖြင့် စပါး၊နှမ်း၊နေကြာတို့ကိုအဓိကစိုက်ပျိုးကြသည်။ကျွဲ၊နွား၊ကြက်၊ဝက်တို့ကိုတစ်ပိုင်တစ်နိုင်မွေးမြူကြပါသည်။ လမ်းပန်းဆက်သွယ်ရေးခက်ခဲမှုစိုက်ပျိုးရေးနည်းပညာအားနည်းသောကြောင့်စီးပွားရေး၊ပညာရေးများနိမ့်ကျမှုများကြုံတွေ့ခဲ့ရပါသည်။

သုံးသပ်ချက်

ရုံးပင်ကျေးရွာပတ်ဝန်းကျင်တွင်သစ်တောများရှိပါသည်။ ချောင်းများမှစိုက်ပျိုးရေးသဲများကိုလုံလောက်စွာရရှိနိုင်ပါသည်။ကျွဲ၊နွားများကိုတစ်ပိုင်တစ်နိုင်မွေးမြူပြီး လယ်ယာစိုက်ပျိုးရေးအနေဖြင့်စပါး၊နှမ်း၊နေကြာတို့ကိုလုပ်ကိုင်စိုက်ပျိုးကြပါသည်။လမ်းပန်းဆက်သွယ်ရေး ခက်ခဲမှုကြောင့်ကျန်းမာရေး၊ လူမှုရေး၊ စီးပွားရေး၊ ပညာရေးအားနည်းကြောင်းတွေ့ရှိရပါသည်။ ကျေးရွာ၏အနောက်ဖက်တွင် မူးမြစ်စီးဆင်းလျှက်ရှိပြီး ရာသီသီးနှံများစိုက်ပျိုးခြင်းနှင့် တနိုင်းတပိုင်ရွှေကျင်းခြင်းလုပ်ငန်းများကိုလည်း လုပ်ကိုင်ကြပါသည်။



၄။အခက်အခဲလုပ်ငန်းနှင့်မျှော်မှန်းချက်များဖော်ထုတ်ခြင်း

ဦးစား () အုပ်စု () ရုံးခန်း () ကျေးရွာ အခက်အခဲလုပ်ငန်းမျှော်မှန်းချက်များဖော်ထုတ်ခြင်း (အကျုံးဝင်သောလုပ်ငန်းများ)

ဦးစား ပေး အထွေ	အခက်အခဲ	လုပ်ငန်း	မျှော်မှန်းချက်	အချိန် သီး အဖွဲ့	အချိန် သား အဖွဲ့	ဆောင်ရွက်ခဲ့ သည့်/မည့်နှစ်
၁	ကန်တိုက် မြေကြီးပေါ်တွင်အလှူပေးခြင်း	- အသင်းအဖွဲ့အစည်းတို့၏ နှစ်စဉ်အလှူပေးခြင်း	- အလှူပေးခြင်းအစဉ်အဆက် ဖြစ်ပေါ်လာခြင်း	၂	၂	၂၀၁၄
၂	ရေအောက်တွင်ရှိသည့် ကန်တိုက်အောက်တွင်ရှိသည့် ကန်တိုက်	- ကန်တိုက်အောက်တွင်ရှိသည့် ကန်တိုက်	- ကန်တိုက်အောက်တွင်ရှိသည့် ကန်တိုက်	၂	၂	၂၀၁၆
၃	ကန်တိုက်အောက်တွင်ရှိသည့် ကန်တိုက်	- ကန်တိုက်အောက်တွင်ရှိသည့် ကန်တိုက်	- ကန်တိုက်အောက်တွင်ရှိသည့် ကန်တိုက်	၂	၂	-
၄	ကန်တိုက်အောက်တွင်ရှိသည့် ကန်တိုက်	- ကန်တိုက်အောက်တွင်ရှိသည့် ကန်တိုက်	- ကန်တိုက်အောက်တွင်ရှိသည့် ကန်တိုက်	၂	၂	-
၅	ကန်တိုက်အောက်တွင်ရှိသည့် ကန်တိုက်	- ကန်တိုက်အောက်တွင်ရှိသည့် ကန်တိုက်	- ကန်တိုက်အောက်တွင်ရှိသည့် ကန်တိုက်	၂	၂	-
၆	ကန်တိုက်အောက်တွင်ရှိသည့် ကန်တိုက်	- ကန်တိုက်အောက်တွင်ရှိသည့် ကန်တိုက်	- ကန်တိုက်အောက်တွင်ရှိသည့် ကန်တိုက်	၂	၂	-
၇	ကန်တိုက်အောက်တွင်ရှိသည့် ကန်တိုက်	- ကန်တိုက်အောက်တွင်ရှိသည့် ကန်တိုက်	- ကန်တိုက်အောက်တွင်ရှိသည့် ကန်တိုက်	၂	၂	-
၈	ကန်တိုက်အောက်တွင်ရှိသည့် ကန်တိုက်	- ကန်တိုက်အောက်တွင်ရှိသည့် ကန်တိုက်	- ကန်တိုက်အောက်တွင်ရှိသည့် ကန်တိုက်	၂	၂	-
၉	ကန်တိုက်အောက်တွင်ရှိသည့် ကန်တိုက်	- ကန်တိုက်အောက်တွင်ရှိသည့် ကန်တိုက်	- ကန်တိုက်အောက်တွင်ရှိသည့် ကန်တိုက်	၂	၂	-
၁၀	ကန်တိုက်အောက်တွင်ရှိသည့် ကန်တိုက်	- ကန်တိုက်အောက်တွင်ရှိသည့် ကန်တိုက်	- ကန်တိုက်အောက်တွင်ရှိသည့် ကန်တိုက်	၂	၂	-

ပါဝင်ဆောင်ရွက်သူ ကျား (၃၃) ဦး၊ မ (၂၃) ဦး၊ စုစုပေါင်း ၅၆ ဦး၊ ရက်စွဲ ၂၀၁၆-၀၂-၁၀၊ နေရာအမည် () မှတ်တမ်းတင်သူ () မှတ်တမ်းတင်ရက် () မှတ်တမ်းတင်ရက် ()



ဆွေးနွေးချက်

အမျိုးသမီး၊အမျိုးသားအုပ်စုများမှ ကျေးရွာ အခက်အခဲများကို ဦးစွာဆွေးနွေးခြင်း၊ မျှော်မှန်းချက်များကို ဆွေးနွေးခြင်း၊ အခက်အခဲများကို ဖြေရှင်းနိုင်ရေးအတွက် ဆောင်ရွက်ရမည့် လုပ်ငန်းများကို ဆွေးနွေးခဲ့ကြပါသည်။

သုံးသပ်ချက်

ဆွေးနွေးရရှိလာသော ကျေးရွာဖွံ့ဖြိုးရေး လုပ်ငန်းများအား သက်ဆိုင်ရာ အဖွဲ့အစည်းများနှင့် ချိတ်ဆက်ဆောင်ရွက် သွားရန်လိုအပ်ကြောင်း၊ကျေးရွာခွဲခေါင်းဆောင်များ၊အုပ်စု အုပ်ချုပ်ရေးမှူးများ တဆင့် မြို့နယ် စီမံခန့်ခွဲမှုကော်မတီသို့ ဆက်လက် တင်ပြရန် လိုအပ်ကြောင်း သုံးသပ်ရပါသည်။





၅။ ဦးစားပေးအစီအစဉ်ပြဇယား (Matrix Ranking)

ကျေးရွာခွဲမြို့ရေးအစီအစဉ်

ကျေးရွာအုပ်စု စု. ၁၆ ကျေးရွာ

ဇယား

စဉ်	အကြောင်းအရာ	၁	၂	၃	၄	၅	၆	၇	၈	၉	၁၀	ရာဇ်	အေး	မှတ်ချက်
၁	ကားလမ်းဖွင့်ချက်	၁	၁	၂	၃	၄	၅	၆	၇	၈	၉	၆	၂	၁၀၀၇
၂	ကျေးရွာအုပ်စု ဝန်းကျင်	၂	၂	၃	၄	၅	၆	၇	၈	၉	၁၀	၇	၃	၁၀၀၇
၃	ကျေးရွာအုပ်စု ဝန်းကျင်	၃	၃	၄	၅	၆	၇	၈	၉	၁၀	၁၀	၅	၁	၁၀၀၇
၄	ကျေးရွာအုပ်စု ဝန်းကျင်	၄	၄	၅	၆	၇	၈	၉	၁၀	၁၀	၁၀	၄	၅	၁၀၀၇
၅	ကျေးရွာအုပ်စု ဝန်းကျင်	၅	၅	၆	၇	၈	၉	၁၀	၁၀	၁၀	၁၀	၃	၅	၁၀၀၇
၆	ကျေးရွာအုပ်စု ဝန်းကျင်	၆	၆	၇	၈	၉	၁၀	၁၀	၁၀	၁၀	၁၀	၂	၅	၁၀၀၇
၇	ကျေးရွာအုပ်စု ဝန်းကျင်	၇	၇	၈	၉	၁၀	၁၀	၁၀	၁၀	၁၀	၁၀	၁	၅	၁၀၀၇
၈	ကျေးရွာအုပ်စု ဝန်းကျင်	၈	၈	၉	၁၀	၁၀	၁၀	၁၀	၁၀	၁၀	၁၀	၁	၅	၁၀၀၇
၉	ကျေးရွာအုပ်စု ဝန်းကျင်	၉	၉	၁၀	၁၀	၁၀	၁၀	၁၀	၁၀	၁၀	၁၀	၁	၅	၁၀၀၇
၁၀	ကျေးရွာအုပ်စု ဝန်းကျင်	၁၀	၁၀	၁၀	၁၀	၁၀	၁၀	၁၀	၁၀	၁၀	၁၀	၁	၅	၁၀၀၇

ပိုင်ဆိုင်ဆွေးနွေးသူ ကျား (၃၁) (၁) (၂) (၃) (၄) (၅) (၆) (၇) (၈) (၉) (၁၀) ရက်စွဲ၊ ၁၇ - ၁၀ - ၁၇ မှတ်တမ်းတင်သူ (လက်ထပ်စဉ်မှူးရေးရာ) ဦး ငြိမ်နိုင်



ဆွေးနွေးချက်

ဆွေးနွေးရရှိလာသော် ကျေးရွာဖွံ့ဖြိုးရေးလုပ်ငန်းများကို ဦးစားပေးအဆင့် ရွေးချယ် သတ်မှတ်ရန် အတွက် လုပ်ငန်း တစ်ခုနှင့်တစ်ခု နှိုင်းယှဉ် အမှတ်ပေးသည့်စနစ်ကို အသုံးပြုခဲ့ကြပါသည်။

သုံးသပ်ချက်

ဦးစားပေးအဆင့်အလိုက် လူထုပဟိုပြုစီမံကိန်းမှ ပံ့ပိုးငွေဖြင့်ဆောင်ရွက်ပြီးသော လုပ်ငန်းများရှိ သကဲ့သို့ အခြား အဖွဲ့အစည်းများနှင့် ချိတ်ဆက်ဆောင်ရွက်ရမည့် လုပ်ငန်းများလည်းရှိပါသည်။ ကိုယ်ထူ ကိုယ်ထဆောင်ရွက်နိုင်ရေးအတွက် ကျေးရွာလူထုအစည်းအဝေးပွဲများတွင် ချပြဆွေးနွေးသွားရန်လိုအပ် မည်ဖြစ်ပါသည်။





ဆွေးနွေးချက်

ကျေးရွာလူထုနှင့်အဖွဲ့အစည်းများချိတ်ဆက်ဆောင်ရွက်နေသည့် အနေအထားမှာ အုပ်ချုပ်ရေး အဖွဲ့ကျောင်းကော်မတီအဖွဲ့၊ အမျိုးသမီး/အမျိုးသားအဖွဲ့၊ မီးသတ်တပ်ဖွဲ့၊ ဂေါပကအဖွဲ့ကျေးရွာစီ/ထောက် ကော်မတီအဖွဲ့၊ရပ်မိရပ်ဖ၊သမချေးငွေ၊ဝတ်ရွတ်အသင်းအဖွဲ့အစည်းများနှင့်ချိတ်ဆက်ဆောင်ရွက်ကြ ပါသည်။ ရုံးပင်ကျေးရွာတွင်မြို့နယ်အထွေထွေအုပ်ချုပ်ရေးဦးစီးဌာန၊ မွေးမြူရေးဌာန၊စိုက်ပျိုးရေးဌာန ၊လဝက၊မြို့နယ် ရဲတပ်ဖွဲ့၊ပညာရေးဌာန၊ လူထုဗဟိုပြုစီမံကိန်း၊ ကျေးလက်ဒေသဖွံ့ဖြိုးတိုးတက်ရေးဦးစီးဌာန၊ သမချေးငွေ၊ စိုက်ဘဏ်၊ မြေစာရင်းဌာန၊သစ်တောဌာနစသည်ဌာနများနှင့်ချိတ်ဆက်ဆောင်ရွက်ခဲ့ပါသည်။ အသက်မွေးဝမ်း ကျောင်းလုပ်ငန်းအတွက်အရင်းအနှီးရရှိရန်မြို့နယ်သမဂ္ဂဗဟိုအသင်း၊ချေးငွေပံ့ပိုးသည့်ဌာန၊ အဖွဲ့အစည်းများနှင့် ချိတ်ဆက်ဆောင်ရွက်နိုင်ပြီးစိုက်ပျိုးရေးထုတ်ကုန် တိုးချဲ့ဆောင်ရွက်သင့်ပါသည်။

သုံးသပ်ချက်

ရုံးပင်ကျေးရွာတွင်းရှိ အဖွဲ့အစည်းများမှာ ချိတ်ဆက်မှုအားကောင်းကြောင်းတွေ့ရပါသည်။ ပြင်ပအဖွဲ့အစည်းများနှင့်ပတ်သက်၍ မြေစာရင်းဌာန၊ သစ်တောဌာန ၊မီးသတ်တပ်ဖွဲ့ ၊မြို့နယ်အုပ်ချုပ်ရေး၊ လူထုဗဟိုပြုစီမံကိန်း၊ကျေးလက်ဒေသဖွံ့ဖြိုးတိုးတက်ရေးဦးစီးဌာန၊စိုက်ဘဏ်တို့နှင့်မှာချိတ်ဆက်မှုအားကောင်း ပြီးပညာရေး၊ ကျန်းမာရေးဌာနတို့နှင့် မှာချိတ်ဆက်မှု အနည်းငယ်အားနည်းသေးကြောင်းတွေ့ရပါသည်။ မြို့နယ်ပညာဌာနနှင့်ချိတ်ဆက်မှု အားကောင်းလာပါကကျေးရွာရှိကလေးများ၏ပညာရေးကောင်းလာမွန်လာ မည်ဖြစ်ကြောင်းတွေ့ရပါသည်။



၇။ ပင်ကုအိမ်ဖြင့်သုံးသပ်ခြင်း

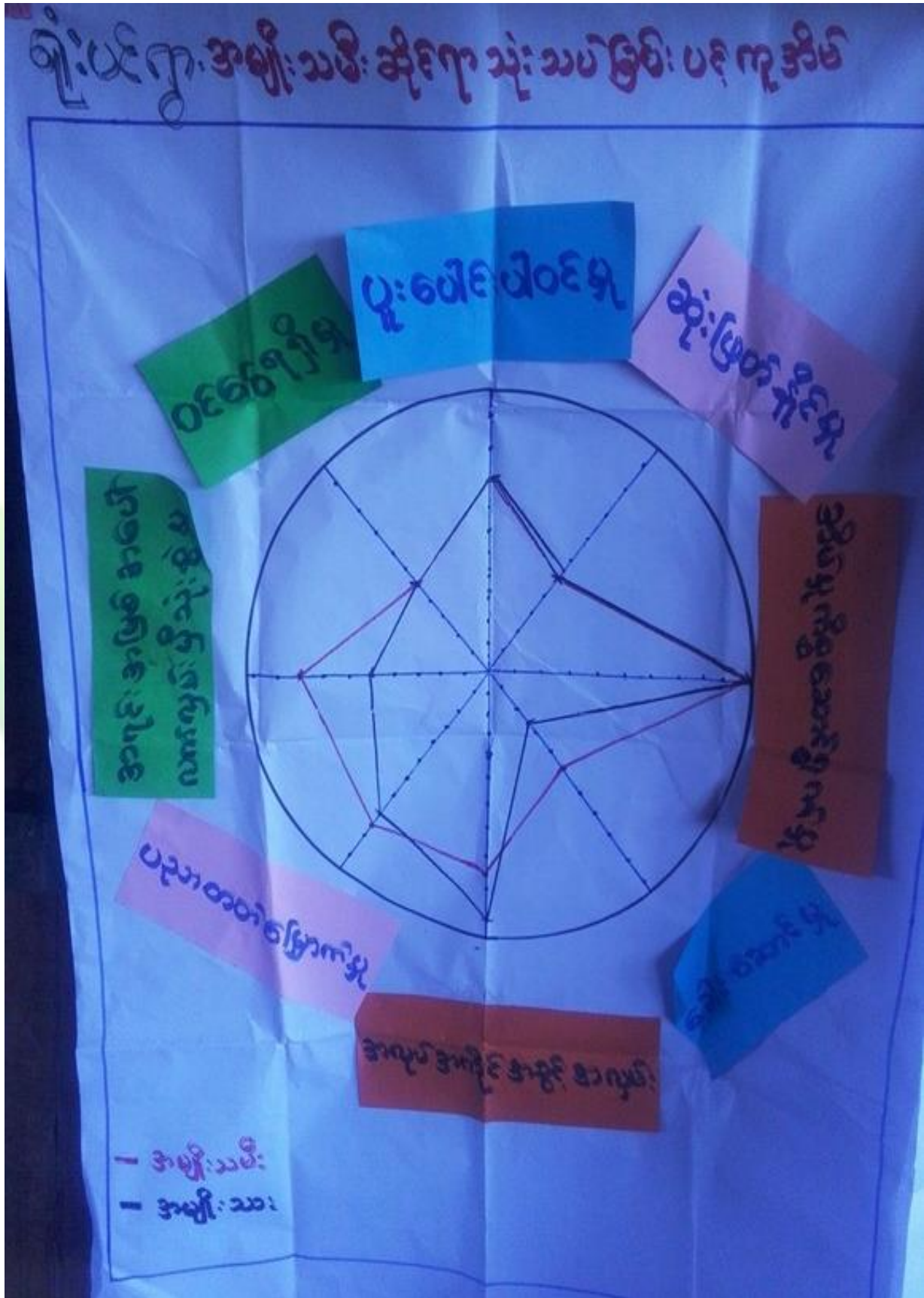



ဆွေးနွေးချက်

အမျိုးသား အမျိုးသမီးတန်းတူအခွင့်ရေးရရှိမှုနှင့် ပတ်သက်၍ခေါင်းစဉ် (၈)ခုဖြင့် ဆွေးနွေးခဲ့ကြပါသည်။ ယနေ့ခေတ်နေထိုင်မှုစနစ်တွင် ခေါင်းဆောင်မှု၊ အလုပ်အကိုင်အခွင့်အလမ်း၊ ပစ္စည်းဥစ္စာပိုင်ဆိုင်မှု၊ အရင်းအမြစ်လက်လှမ်းမီမှု၊ ဝင်ငွေရရှိမှုနှင့် ပညာတတ်မြောက်မှုစသည့်နေရာများတွင် အမျိုးသားများမှသာလွန်မှုရှိပြီး အမျိုးသမီးများအားနေရာပေးရန်၊ အိမ်မှုကိစ္စဆောင်ရွက်မှုတွင် အမျိုးသားဘက်မှအမျိုးသမီးများအား ဝိုင်းကူလုပ်ကူပေးကြရန် ဆွေးနွေးခဲ့ကြပါသည်။

သုံးသပ်ချက်

ရုံးပင်ကျေးရွာအနေဖြင့် ဦးဆောင်မှုဆုံးဖြတ်ချက်ချနိုင်မှု၊ အလုပ်အကိုင်အခွင့်အလမ်းရရှိမှု၊ အရင်းအမြစ်ပေါ်အသုံးချနိုင်မှု၊ ဝင်ငွေရရှိမှုတို့မှာ အမျိုးသားများက အမျိုးသမီးများထက် အနည်းငယ်သာလွန်ပြီး အိမ်မှုကိစ္စဆောင်ရွက်မှုပူပေါင်းပါဝင်မှုတို့မှာ အမျိုးသမီးများက အမျိုးသားများထက် သာလွန်နေပြီး ပညာရေးလက်လှမ်းမီမှုမှာ အမျိုးသား၊အမျိုးသမီး တန်းတူအခွင့်ရေးရှိကြောင်း တွေ့ရှိရပါသည်။



၈။ ကျား၊မရေးရာကို ခွဲခြမ်းစိတ်ဖြာခြင်း

ပိုင်းဆိုင်မှု ခွဲခြမ်းစိတ်ဖြာခြင်း

အသုံးပြုခြင်း	ထိန်းချုပ်ခြင်း
 ဓက်ပစ္စည်း	 လယ်
	 စပိ/ပ/နှစ်
 လယ်	 ဗြားဝက်
	အိ/ခွာ
	သစ်/ဝါ
	ပရိဘောဂ
	အိ/ခွာ
	သစ်/ဝါ
	ပရိဘောဂ
	ဓက်ပစ္စည်း



ဆွေးနွေးချက်

ရုံးပင်ကျေးရွာအတွင်းတွင် ကျား၊မရေးရာ ခွဲခြမ်းစိတ်ဖြာခြင်းနှင့် ပတ်သက်၍ လယ်၊ ကျွဲ၊နွား၊ စပါး၊ပဲ၊ ပြောင်း၊နမ်း၊ သစ်၊ဝါး၊ အိမ်ထောင်ပရိဘောဂ များကို အမျိုးသား၊အမျိုးသမီးနှစ်မျိုးစလုံးက အသုံးပြုပြီး ၎င်းတို့အားလုံးကိုလည်း နှစ်ဦးစလုံးမှ ထိန်းချုပ်ထားပါသည်။ စက်ပစ္စည်းများကို အမျိုးသားများက အများဆုံးအသုံးပြုကြပါသည်။

သုံးသပ်ချက်

ရုံးပင်ကျေးရွာအတွင်းတွင် ကျား၊မရေးရာနှင့် ပတ်သက်ပြီး အမျိုးသားများ ကလည်း လယ်၊ယာ၊ စပါး၊ပဲ၊ ပြောင်း၊ ကျွဲ၊နွား၊ သစ်၊ဝါး၊ အိမ်ထောင်ပရိဘောဂ အားလုံးကို အသုံးပြု ထိန်းချုပ်ထားကြသလို အမျိုးသမီးများ ကလည်း ၎င်းတို့အား အသုံးပြုထိန်းချုပ်နေကြောင်းတွေ့ရှိရပါသည်။



၉။ ကျေးရွာအိမ်မက်မြေပုံသုံးသပ်ခြင်း





ဆွေးနွေးချက် -

ရုံးပင်ကျေးရွာရှိ လမ်းခရီးအဆင်ပြေ၍ စီးပွားရေးများအဆင်ပြေလာစေရန် လမ်းတံတားများ ဆောက်လုပ်နိုင်ခြင်း၊ ကလေးများပညာသင်ကြားရာတွင် လုံခြုံစိတ်ချမှုဖြစ်စေရန် စာသင်ကျောင်းအခင်း မျက်နှာကျက်၊ ကျောင်းဝင်းခြံစည်းရိုးတည်ဆောက်ခြင်း၊ ဗဟုသုတဖွံ့ဖြိုးတိုးတက်လာစေရန်၊ စာကြည့်တိုက်များ ဆောက်လုပ်ခြင်း၊ အုပ်စုတွင်းလမ်းများ ကောင်းမွန်ရန် ဆက်လက်ပြုပြင်ကြရန် ဆွေးနွေးခဲ့ကြပါသည်။ စပါးပဲ၊ နှမ်းကို လုပ်ကိုင်ကြသော်လည်း နည်းပညာမရှိမှုတို့ကြောင့် သီးနှံထွက်နှုန်းကျဆင်း ကြောင်းကို ဆွေးနွေးခဲ့ကြပါသည်။ စိုက်ပျိုးရေးနည်းပညာ၊ မွေးမြူရေးနည်းပညာ၊ ဆိုင်ကယ်ပြင်သင်တန်း၊ လက်မှုပညာများတတ်မြောက်ပါက လူမှုစီးပွား၊ ကျန်းမာရေးများ အဆင်ပြေပြီးဖွံ့ဖြိုးတိုးတက်သော ကျေးရွာ ဖြစ်လာတော့မည်ဆိုသည် အကြောင်းကို ဆွေးနွေးခဲ့ကြပါသည်။

သုံးသပ်ချက် -

ရုံးပင်ကျေးရွာသို့ စီမံကိန်းများဝင်ရောက်မှုကြောင့် စာသင်ကျောင်း၊ မူကြိုကျောင်း၊ စာကြည့်တိုက်၊ ကျေးလက်ဆေးပေးခန်း၊ လမ်း၊ တံတား၊ ရေတွင်းရေကန်များဆောက်လုပ်နိုင်မည်ဆိုပါက အသိပညာဖွံ့ဖြိုးတိုးတက် လာမည်ဖြစ်ကြောင်း တွေ့ရပါသည်။ စိုက်ပျိုးရေးနည်းပညာ၊ မွေးမြူရေးနည်းပညာများရရှိပါက သီးနှံအထွက် နှုန်းတိုးပြီး စီးပွားရေးအဆင်ပြေလာမည်ဖြစ်ကြောင်းကို တွေ့ရှိရပါသည်။ ကိုယ်ပိုင်လုပ်ငန်းများရှိခြင်း ဝင်ငွေများ ရရှိနိုင်ပြီး ကျန်းမာရေး၊ လူမှုရေး၊ ပညာရေး၊ စီးပွားရေး အဆင်ပြေလာမည် ဟုမျှော်မှန်းထားကြောင်းကို တွေ့ရှိရ ပါသည်။



၇။ ကျေးရွာကော်မတီဖွဲ့စည်းခြင်းနှင့်ဖွံ့ဖြိုးရေးစီမံချက်ရေးဆွဲခြင်း မှတ်တမ်းဓါတ်ပုံများ



ကျေးရွာစီမံကိန်းမိတ်ဆက်အစည်းဝေးမှတ်တမ်းဓါတ်ပုံ



ကျေးရွာဖွံ့ဖြိုးရေးအစီအစဉ်များရေးဆွဲနေစဉ် မှတ်တမ်းဓါတ်ပုံ



စေတနာ့ဝန်ထမ်းရွေးချယ်ခြင်းမှတ်တမ်းဓါတ်ပုံ



ကော်မတီရွေးချယ်ခြင်းမှတ်တမ်း ဓါတ်ပုံ



အမျိုးသားအုပ်စုမှတ်တမ်းခါတ်ပုံ



အမျိုးသမီးအုပ်စု မှတ်တမ်းခါတ်ပုံ



လူငယ်အုပ်စု မှတ်တမ်းဓါတ်ပုံ



ထိခိုက်လွယ်အုပ်စု မှတ်တမ်းဓါတ်ပုံ



၈။ ကော်မတီစာရင်း

(ရုံးပင်) ကျေးရွာ စီမံကိန်းအပောက်အကုတ်ပြုစောင့်ပေး

(ကို) ကျေးရွာအုပ်စု

စီမံကိန်း (ပထမဒွင်) စက်ဝန်း

စဉ်	အမည်	ရာထူး
၁	ဒေါ်ဌာ	ကျေးရွာ စီ/ပောက် ဥက္ကဋ္ဌ
၂	—	ကျေးရွာ စီ/ပောက် ဥက္ကဋ္ဌ
၃	ဒေါ်ခင်စု	ဝယ်ယူရေးအဖွဲ့ ခေါင်းဆောင်
၄	ဒေါ်အေးကျော်စု	ဝယ်ယူရေးအဖွဲ့ အဖွဲ့ဝင်
၅	ဒေါ်နီမာစု	ဝယ်ယူရေးအဖွဲ့ အဖွဲ့ဝင်
၆	ဒေါ်ခင်နီ	စောင့်ကြည့်ကြီးကြပ်ရေးအဖွဲ့ ခေါင်းဆောင်
၇	ဒေါ်အုန်းနီ	စောင့်ကြည့်ကြီးကြပ်ရေးအဖွဲ့ ဝင်
၈	ဒေါ်မမမ	စောင့်ကြည့်ကြီးကြပ်ရေးအဖွဲ့ ဝင်
၉	ဒေါ်အေးအေး	လည်ပတ်/ပြင်ထိန်းအဖွဲ့ ဝင်
၁၀	ဒေါ်အေးအေး (ကွယ်စားလှယ်)	လည်ပတ်/ပြင်ထိန်းအဖွဲ့ ဝင်
၁၁	ဒေါ်အေးအေး -	လည်ပတ်/ပြင်ထိန်းအဖွဲ့ ဝင်
၁၂	ဒေါ်အေးအေး	ဝေဖန်အကြံပြုတိုင်ကြားချက်ဖြေရှင်းရေး ကျေးရွာ ကိုယ်စားလှယ်
၁၃	ဒေါ်အေးအေး	ဝေဖန်အကြံပြုတိုင်ကြားချက်ဖြေရှင်းရေး ကျေးရွာ ကိုယ်စားလှယ်
၁၄	ဒေါ်အေးအေး	စေတနာ့ဝန်ထမ်း
၁၅	ဒေါ်အေးအေး	စေတနာ့ဝန်ထမ်း
၁၆	ဒေါ်အေးအေး	ကျေးရွာဝေဖန်ရေးကော်မတီ

ဒေါ်အေးအေး- ကွယ်စားလှယ်



(ရုံးပိုင်) ကျေးရွာ စီမံကိန်းအထောက်အကူပြုကော်မတီ

(ရုံး -) ကျေးရွာအုပ်စု

စီမံကိန်း (ခုကိယနှင့်) စက်ဝန်း

စဉ်	အမည်	ရာထူး
၁	ဒေါ်ဖြူဖြူ	ကျေးရွာ စီ/ထောက် ဥက္ကဋ္ဌ
၂	ဒေါ်မြမင်းစေ	ကျေးရွာ စီ/ထောက် ဥက္ကဋ္ဌ
၃	ဒေါ်စန်းစော	ဝယ်ယူရေးအဖွဲ့ ခေါင်းဆောင်
၄	ဒေါ်အေး	ဝယ်ယူရေးအဖွဲ့ အဖွဲ့ဝင်
၅	ဒေါ်အိမ်စိန်	ဝယ်ယူရေးအဖွဲ့ အဖွဲ့ဝင်
၆	ဒေါ်စန်းစွန်း	စောင့်ကြည့်ကြီးကြပ်ရေးအဖွဲ့ ခေါင်းဆောင်
၇	ဒေါ်စန်းစွန်း	စောင့်ကြည့်ကြီးကြပ်ရေးအဖွဲ့ ဝင်
၈	ဒေါ်မေမေ	စောင့်ကြည့်ကြီးကြပ်ရေးအဖွဲ့ ဝင်
၉	ဒေါ်စောစွန်း	လည်ပတ်/ပြင်ထိန်းအဖွဲ့ ဝင်
၁၀	ဒေါ်စောစွန်း	လည်ပတ်/ပြင်ထိန်းအဖွဲ့ ဝင်
၁၁	ဒေါ်အေးအိမ်စိန်	လည်ပတ်/ပြင်ထိန်းအဖွဲ့ ဝင်
၁၂	ဒေါ်အေးအိမ်စိန်	ဝေဖန်အကြံပြု/တိုင်ကြားချက်ဖြေရှင်းရေး ကျေးရွာ ကိုယ်စားလှယ်
၁၃	ဒေါ်အေးအိမ်စိန်	ဝေဖန်အကြံပြု/တိုင်ကြားချက်ဖြေရှင်းရေး ကျေးရွာ ကိုယ်စားလှယ်
၁၄	ဒေါ်စန်းစော	စေတနာ့ဝန်ထမ်း
၁၅	ဒေါ်အေးအိမ်စိန်	စေတနာ့ဝန်ထမ်း
၁၆	ဒေါ်အေးအိမ်စိန်	ကျေးရွာမွေးစားရင်းကိုင်



(ချီးပင် -) ကျေးရွာ စီမံကိန်းအထောက်အကူပြုကော်မတီ

(ခေါ် .) ကျေးရွာအုပ်စု

စီမံကိန်း (ဇာနည်) စက်ဝန်း

စဉ်	အမည်	ရာထူး
၁	ဒေါ်အေး	ကျေးရွာ စီ/ထောက် ဥက္ကဋ္ဌ
၂	ဒေါ်အေးအေးဝေ -	ကျေးရွာ စီ/ထောက် ဥက္ကဋ္ဌ
၃	ဒေါ်အေးအေး ဖြူ	ဝယ်ယူရေးအဖွဲ့ ခေါင်းဆောင်
၄	ဒေါ်အေးအေး	ဝယ်ယူရေးအဖွဲ့ အဖွဲ့ဝင်
၅	ဒေါ်အေးအေး	ဝယ်ယူရေးအဖွဲ့ အဖွဲ့ဝင်
၆	ဒေါ်အေးအေး	စောင့်ကြည့်ကြီးကြပ်ရေးအဖွဲ့ ခေါင်းဆောင်
၇	ဒေါ်အေးအေး	စောင့်ကြည့်ကြီးကြပ်ရေးအဖွဲ့ ဝင်
၈	ဒေါ်အေးအေး	စောင့်ကြည့်ကြီးကြပ်ရေးအဖွဲ့ ဝင်
၉	ဒေါ်အေးအေး	လည်ပတ်/ပြင်ထိန်းအဖွဲ့ ဝင်
၁၀	ဒေါ်အေးအေး	လည်ပတ်/ပြင်ထိန်းအဖွဲ့ ဝင်
၁၁	ဒေါ်အေးအေး	လည်ပတ်/ပြင်ထိန်းအဖွဲ့ ဝင်
၁၂	ဒေါ်အေးအေး	ဝေဖန်အကြံပြုတိုင်ကြားချက်ဖြေရှင်းရေး ကျေးရွာ ကိုယ်စားလှယ်
၁၃	ဒေါ်အေးအေး	ဝေဖန်အကြံပြုတိုင်ကြားချက်ဖြေရှင်းရေး ကျေးရွာ ကိုယ်စားလှယ်
၁၄	ဒေါ်အေးအေး	စေတနာ့ဝန်ထမ်း
၁၅	ဒေါ်အေးအေး	စေတနာ့ဝန်ထမ်း
၁၆	ဒေါ်အေးအေး	ကျေးရွာငွေစာရင်းကိုင်



(ရုံးပင်) ကျေးရွာ စီမံကိန်းအထောက်အကူပြုကော်မတီ

(ကနီ) ကျေးရွာအုပ်စု

စီမံကိန်း (ခေတ္တနှင့်) စက်ဝန်း

စဉ်	အမည်	ရာထူး
၁	ဒေါ် ညို	ကျေးရွာ စီ/ထောက် ဥက္ကဋ္ဌ
၂	ဒေါ်နီ.နီ.ဝင်း	ကျေးရွာ စီ/ထောက် ဥက္ကဋ္ဌ
၃	ဒေါ်မောင်မောင်မောင်	ဝယ်ယူရေးအဖွဲ့ ခေါင်းဆောင်
၄	ဒေါ်နီမာဝင်း	ဝယ်ယူရေးအဖွဲ့ အဖွဲ့ဝင်
၅	ဒေါ်မာမာ	ဝယ်ယူရေးအဖွဲ့ အဖွဲ့ဝင်
၆	ဒေါ်မောင်မောင်	စောင့်ကြည့်ကြီးကြပ်ရေးအဖွဲ့ ခေါင်းဆောင်
၇	ဒေါ်မောင်မောင်	စောင့်ကြည့်ကြီးကြပ်ရေးအဖွဲ့ ဝင်
၈	ဒေါ်မောင်	စောင့်ကြည့်ကြီးကြပ်ရေးအဖွဲ့ ဝင်
၉	ဒေါ်စားစိုင်း	လည်ပတ်/ပြင်ထိန်းအဖွဲ့ ဝင်
၁၀	ဒေါ်စားစိုင်း	လည်ပတ်/ပြင်ထိန်းအဖွဲ့ ဝင်
၁၁	ဒေါ်ခင်အောင်	လည်ပတ်/ပြင်ထိန်းအဖွဲ့ ဝင်
၁၂	ဒေါ်ခင်ခင်	ဝေဖန်အကြံပြု/တိုင်ကြားချက်ဖြေရှင်းရေး ကျေးရွာ ကိုယ်စားလှယ်
၁၃	ဒေါ်ဝင်းမာ	ဝေဖန်အကြံပြု/တိုင်ကြားချက်ဖြေရှင်းရေး ကျေးရွာ ကိုယ်စားလှယ်
၁၄	ဒေါ်မောင်မောင်	စေတနာ့ဝန်ထမ်း
၁၅	ဒေါ်ရွှေမေမေ	စေတနာ့ဝန်ထမ်း
၁၆	ဒေါ် မအိန်	ကျေးရွာငွေစာရင်းကိုင်



၉။ ပုံစံ(၁) ကျေးရွာအခြေခံချက်လက်များ

ပုံစံ - ၈ - ၁ ကျေးရွာအခြေခံအချက်အလက်များ (Form PC 1)

လမ်းညွှန်ချက်၊ ကျေးရွာတစ်ရွာလုံး ပထမဆုံးမိတ်ဆက်ခရီး သွားရောက်သောအခါ လူထုစည်းရုံးရေးမှူးသည် ကျေးရွာခေါင်းဆောင်များအား ကျေးရွာအချက်အလက်များကို မေတ္တာရပ်ခံ၍ တောင်းခံရသည်။ ဤအချက်အလက်များကို စီမံကိန်းမိတ်ဆက်အစည်းဝေးမတိုင်မီတောင်းခံရမည်။ စီမံကိန်းမိတ်ဆက်အစည်းဝေးတွင် လူထုစည်းရုံးရေးမှူးသည် ဤအချက်အလက်များအား စစ်ဆေးပြီး မှန်ကန်အောင်ပြုလုပ်ရမည်။ ပြီးနောက်တွင် လူထုစည်းရုံးရေးမှူးမှ သတင်းအချက်အလက်ထိထို၊ Tablets မှ တဆင့် ဖြည့်သွင်းရမည်။

ကျေးရွာခေါင်းဆောင် အမည် ဒေါ်သန့်ဦး	ကျေးရွာခေါင်းဆောင်၏ နန်းနံပါတ်	လူထုစည်းရုံးရေးမှူး၏ အမည် ဒေါ်ခင်အေး
ပြည်နယ်/တိုင်းဒေသကြီး ၁၆ ကွဲဒေ	မြို့နယ် ပင်လယ်ကျ	ကျေးရွာအုပ်စု အိုင်
		ကျေးရွာ ရှမ်း

လူမျိုးစု	အိမ်ထောင်စုအရေအတွက်	ကိုးကွယ်ဆည်းကွယ်တာသာ	အိမ်ထောင်စုအရေအတွက်
လူမျိုးစု (၁) မာ	၅၅	တာသာ (၁) မိ	၅၅
လူမျိုးစု (၂) -----		တာသာ (၂) -----	
လူမျိုးစု (၃) -----		တာသာ (၃) -----	
လူမျိုးစုရော အခြား -----		တာသာရော -----	
မသန်စွမ်းသူများ	၄		၄
သက်ကြီးရွယ်အိုများ (၆၅ နှစ် နှင့် အထက်)	၁၁		၁၁
စီးပွားရေးရှင်			

လူဦးရေ	အမျိုးသား (အရေအတွက်)	အမျိုးသမီး (အရေအတွက်)
လူမျိုးစု (၁) မာ	၂၁၅	၂၂၀
လူမျိုးစု (၂) -----		
လူမျိုးစု (၃) -----		
အခြား -----		
အိမ်ထောင်ဦးစီး	၇၁	၁၅

(ခ) အခြေခံအောက်အဖွဲ့ အသုံးအဆောင်များ

စာသင်ကျောင်း	အမှတ် ခြံစိမ့်	ကျန်းမာရေး	အမှတ် ခြံစိမ့်	သာသနာရေး အဆောက် အအုံများ	အမှတ် ခြံစိမ့်
အထက်တန်းကျောင်း	<input type="checkbox"/>	ဆေးရုံ	<input type="checkbox"/>	စေတီ	<input checked="" type="checkbox"/>
အလယ်တန်းကျောင်း	<input type="checkbox"/>	ကျန်းမာရေးဌာန	<input type="checkbox"/>	ဘုန်းကြီးကျောင်း	<input checked="" type="checkbox"/>
မူလတန်းကျောင်း	<input checked="" type="checkbox"/>	ကျန်းမာရေးဌာနခွဲ	<input type="checkbox"/>	ဟိန္ဒူဘုရားကျောင်း	<input type="checkbox"/>
မူကြိုကျောင်း	<input type="checkbox"/>	ဆေးပေးခန်း	<input type="checkbox"/>	ခရစ်ယာန်ကျောင်း	<input type="checkbox"/>
အခြား	<input type="checkbox"/>	အခြား	<input type="checkbox"/>	ဗုဒ္ဓ	<input type="checkbox"/>
				အခြား	<input type="checkbox"/>
မှတ်ချက်		မှတ်ချက်		မှတ်ချက်	



(ဂ) ကျွမ်းကျင်သူများမှတ်တမ်း (ကျေးရွာတွင်နေထိုင်သော သို့မဟုတ် တပ်များရွာမှလာရောက်သော ကျွမ်းကျင်သူများ)

	(၁) စာသင်ကျောင်း		(၂) ကျန်းမာရေး			(၃) လက်မှုပညာရှင်		
	ရွာတွင်နေထိုင်သူ	အခြားရွာမှလာသူ		ရွာတွင်နေထိုင်သူ	အခြားရွာမှလာသူ		ရွာတွင်နေထိုင်သူ	အခြားရွာမှလာသူ
မူလတန်းပြဆရာ/မ	<input checked="" type="checkbox"/>	<input checked="" type="checkbox"/>	စာရာဝန်	<input type="checkbox"/>	<input type="checkbox"/>	လက်သမားပန်းရံ	<input checked="" type="checkbox"/>	<input type="checkbox"/>
အထက်တန်းပြဆရာ/မ	<input type="checkbox"/>	<input type="checkbox"/>	လက်ထောက်ကျန်းမာရေးမှူး	<input type="checkbox"/>	<input type="checkbox"/>		<input checked="" type="checkbox"/>	<input type="checkbox"/>
အလယ်တန်းပြဆရာ/မ	<input type="checkbox"/>	<input type="checkbox"/>	အမျိုးသမီးကျန်းမာရေးဆရာမ	<input type="checkbox"/>	<input type="checkbox"/>	လျှင်စစ်ကျွမ်းကျင်သမား	<input type="checkbox"/>	<input type="checkbox"/>
မူကြိုဆရာ/မ	<input type="checkbox"/>	<input type="checkbox"/>	သားဖွားရေး ရှာမ	<input type="checkbox"/>	<input type="checkbox"/>	ရေပိုက်သူယ်သူ	<input type="checkbox"/>	<input type="checkbox"/>
အခြား	<input type="checkbox"/>	<input type="checkbox"/>	ပြည်သူ့ကျန်းမာရေးလုပ်သား	<input type="checkbox"/>	<input type="checkbox"/>	စက်ပြင်ဆရာ	<input type="checkbox"/>	<input type="checkbox"/>
မှတ်ချက်			မှတ်ချက်			မှတ်ချက်		

(ဃ) ကျေးရွာသို့ ရောက်ရှိနိုင်သည့် လမ်းအခြေအနေ / ကျေးရွာတစ်ရွာသည် ၎င်း၏ ကျေးရွာအုပ်စုနှင့် ဆက်သွယ်ထားသော လမ်းအခြေအနေ (အောက်ပါတို့ကိုရိုင်းပါ)

ကျောက်ကြမ်းလမ်း: _____ ကတ္တရာလမ်း: _____ တွန်ကရစ်လမ်း: _____ မော်တော်ဆိုင်ကရုဗစ်လမ်း: _____
 ကျောက်ခင်းလမ်း: _____ မြေသားလမ်း: လူသွားလမ်း: အခြား: _____

(င) ကျေးရွာဖွံ့ဖြိုးမှုစီမံချက်

(၁) လူထုပဟိုပြုစီမံကိန်းမစတင်မီ ဤကျေးရွာတွင် ကျေးရွာဖွံ့ဖြိုးမှု စီမံချက်ရှိခဲ့ပါသလား? ပိုင်းပါ
ရှိပါသည်/မရှိပါ/မသိပါ
 (၂) ရှိခဲ့ပါလျှင် ဤစီမံချက်ကို မည်သည့် ခုနှစ်တွင်ပြင်ဆင်ခဲ့ပါသနည်း? နှစ်-----/မသိပါ
 (၃) ဤစီမံချက်ကို မြို့နယ်မှအတည်ပြုခဲ့ပါသလား? ပြုခဲ့ပါသည်/မပြုခဲ့ပါ /မသိပါ

(စ) ခရီးအကွာအဝေး

(၁) ဤကျေးရွာ၏ပဟိုမှ ၎င်းကျေးရွာအုပ်စု၏ပဟိုအထိ ခရီးခိုင်းမည်မျှကွာဝေးသနည်း? မိုင်-၁၂-/-မသိပါ
 (၂) ဤကျေးရွာမှ ၎င်းကျေးရွာအုပ်စုပဟိုအထိ သွားလာရာတွင် ကြာမြင့်သည့်အချိန်။

ခြောက်သွေ့ရာသီတွင် ကြာချိန်- ၁:၃၀ နာရီ ထော်လာရီ/မော်တော်ဆိုင်ကယ်/ခြေလျင်/လား/မော်တော်ဘုတ်/
 အခြား: _____
 မိုးရာသီတွင် ကြာချိန်- ၂:၃၀ နာရီ ထော်လာရီ/မော်တော်ဆိုင်ကယ်/ခြေလျင်/လား/မော်တော်ဘုတ်/
 အခြား: _____

(ဆ) ပတ်ဝန်းကျင်ဆိုင်ရာ သဘာဝဘေးအန္တရာယ်

ဤကျေးရွာတွင် ရေကြီးခြင်းကဲ့သို့ သဘာဝဘေးအန္တရာယ်ကျရောက်ဖူးခြင်း ရှိပါသလား။
 မရှိပါ ရှိပါသည် ရှိလျှင်ဖော်ပြပါ _____

(ဇ) ကျေးရွာတွင် ဇွဲစည်းထားသော အဖွဲ့အစည်းများ

လူထုပဟိုပြုစီမံကိန်းမတိုင်မီ ဤကျေးရွာတွင် ကျေးရွာဖွံ့ဖြိုးရေးအတွက် အစိုးရ (သို့) ရွာသားများကိုယ်တိုင်(သို့) စီမံကိန်းတစ်ခုခုမှ ဇွဲစည်းထားသည့် အဖွဲ့အစည်းများရှိပါသလား။

(၁) _____
 (၂) _____



(ဈ) အထွေထွေအုပ်ချုပ်ရေး ဦးစီးဌာန (GAD) မှ မှတ်တမ်းတင်ထားခြင်း
 ဤကျေးရွာသည် အထွေထွေအုပ်ချုပ်ရေး ဦးစီးဌာန (GAD) မှ မှတ်တမ်းတင်ထားမှု ရှိပါသလား။
 မရှိပါ ရှိပါသည်

ကျေးရွာခေါင်းဆောင်

လူထုစည်းရုံးရေးမှူး

လက်မှတ် - - -

အမည် ဦးသန်းဦး

လက်မှတ်

အမည် ဦးမြင့်

နေ့စွဲ ၁၇.၁၀.၂၀၁၇



၁၀။ပုံစံ ၈ ပုံစံကိန်းစက်ဝန်းအချိန်ဇယား

ပုံစံ - ၈ - ၂ - စီမံကိန်းစက်ဝန်းအချိန်ဇယား (PC 2)

လယ်ညွှန်စာအုပ် သက်ဆိုင်ရာလူထုစုစုစုစု/လက်ထောက်နည်းပညာပျူပျူမှ စီမံကိန်းစက်ဝန်းအဆင့်တစ်ခုစီဖြစ်ပြီး ကျေးရွာအုပ်စုအတွက် ဤပုံစံကို ဖြည့်သွင်းရမည်။

စုစုပေါင်းကျေးရွာ/ဝန်ထမ်း အမည် မြို့နယ် ၁၆၂၀၁၆ နေရာအမျိုးအမည် မြို့နယ် ၁၆၂၀၁၆ ကျေးရွာအုပ်စု ကျေးရွာ ချမ်းသာ

စက်ဝန်းအားအမှတ်ကြိုက်ပါ စက်ဝန်း(၁) စက်ဝန်း(၂) စက်ဝန်း(၃) စက်ဝန်း(၄)

ပြည်နယ်/တိုင်း စင်စည် မြို့နယ် ၁၆၂၀၁၆ ကျေးရွာအုပ်စု ကျေးရွာ ချမ်းသာ

စီမံကိန်းစက်ဝန်းအဆင့်များ	နေ့စွဲ		အစည်းအဝေးတွင်တက်ရောက်သူအရေအတွက်			
	စတင်သည့်နေ့	ပြီးစီးသည့်နေ့	အချိန်အရေအတွက်	အချိန်အရေအတွက်	အစီအစဉ်အရေအတွက်	လူမျိုးစုအရေအတွက်
၁။ ကျေးရွာစီမံကိန်း စီမံကိန်းအစည်းအဝေး	17.10.17	17.10.17	၃၀	၃၇	၄၇	မမာ ၄၇
၂။ ကျေးရွာစီမံကိန်း စီမံကိန်းအစည်းအဝေး	17.10.17	17.10.17	၃၀	၃၇	၄၇	မမာ ၄၇
၃။ ကျေးရွာအုပ်စု လုပ်ငန်း အစည်းအဝေး	21.10.17	21.10.17	၂၇	၃၄	၄၁	မမာ ၄၁
၄။ မြို့နယ်အဆင့် စီမံကိန်းအစည်းအဝေး နှင့် အကောင်အထည်ဖော်ရေးစီမံကိန်းအစည်းအဝေး			၈၀	၈၀	၈၀	၈၀
၅။ မြို့နယ် စီမံကိန်းအစည်းအဝေး နှင့် အကောင်အထည်ဖော်ရေး စီမံကိန်းအစည်းအဝေး						
၆။ စီမံကိန်းလုပ်ငန်းစီမံချက်ရေးဆွဲခြင်း အစည်းအဝေး						
၆.၁။ စီမံကိန်းလုပ်ငန်း အကောင်အထည်ဖော်ရေးအစီအစဉ် ရေးဆွဲခြင်း						



၁၁။ ပုံစံ ၈ ၃ ကျေးရွာဖွံ့ဖြိုးရေးဦးစားပေးအစီအစဉ်

ပုံစံ - ၈ - ၃ ကျေးရွာဖွံ့ဖြိုးရေး ဦးစားပေးအစီအစဉ် (Form PC 3)

လမ်းညွှန်ချက်၊ အဆင့်(၃) ကျေးရွာဖွံ့ဖြိုးရေးအစီအစဉ်အပေး ပြီးဆုံးသောအခါ ကျေးရွာစီမံကိန်း အထောက်အကူပြု ကော်မတီသည် လူထုစည်းရုံးရေးမှူးအကူအညီဖြင့် ဤပုံစံကိုပြည့်စုံအောင် ဖြည့်သွင်းရမည်။

လူထုစည်းရုံးရေးမှူး/ဝန်ထမ်း အမည် ဒေါ်ခင်အိဝင်း
 နေ့စွဲ 17.10.2017 စက်ဝန်းအား အမှတ်ခြစ်ပါ (✓) စက်ဝန်း(၁)
 စက်ဝန်း(၂) စက်ဝန်း(၃) စက်ဝန်း(၄)

ပြည်နယ်/တိုင်း	မြို့နယ်	ကျေးရွာအုပ်စု	ကျေးရွာ
ခုရှင်	ဗဟန်းကျေး	ကျေးရွာ	ကျေးရွာ

က။ အခက်အခဲအတားအဆီးများအားဆွေးနွေးခြင်း - ယခုလက်ရှိအခြေအနေတွင် ဤကျေးရွာဖွံ့ဖြိုးတိုးတက်ရေးအတွက် အဓိက အခက်အခဲအတားအဆီးများသည် မည်သည့်များဖြစ်ပါသနည်း။ (အမျိုးသား/သမီး အနည်းဆုံးအခက်အခဲ ၅ ခုစီဖော်ပြပါ)

အမျိုးသား အဖွဲ့မှ တင်ပြသောအခက်အခဲအတားအဆီးများ	အမျိုးသမီး အဖွဲ့မှတင်ပြသောအခက်အခဲအတားအဆီးများ
၁ ကောင်းမရှိဘဲ ရေမြစ်ပေါ်တွင် ကလေးများ ပညာသင်ကြားနေကြရခြင်း	၁ မြေကောင်းအခြေအနေအထား မကောင်းဘဲ မြေအောက်တွင် နေထိုင်နေခြင်း
၂ ရွာအတွင်းထပ်ထပ် ဆွဲကယ်/ကားများမရှိခြင်း	၂ ရွာအတွင်းရေအောက်တွင် ရေအောက်တွင် နေထိုင်နေခြင်း
၃ ကလေးများရက်စက်စွာ ပင်ပန်းစေခြင်း	၃ ကလေးများအား ပညာသင်ကြားရာတွင် အခက်အခဲရှိခြင်း
၄ ကလေးများ ပညာသင်ကြားရာတွင် အခက်အခဲရှိခြင်း	၄ ကလေးများအား ပညာသင်ကြားရာတွင် အခက်အခဲရှိခြင်း
၅ ကလေးများအား ပညာသင်ကြားရာတွင် အခက်အခဲရှိခြင်း	၅ ကလေးများအား ပညာသင်ကြားရာတွင် အခက်အခဲရှိခြင်း
၆ ကလေးများအား ပညာသင်ကြားရာတွင် အခက်အခဲရှိခြင်း	၆ ကလေးများအား ပညာသင်ကြားရာတွင် အခက်အခဲရှိခြင်း
၇ ကလေးများအား ပညာသင်ကြားရာတွင် အခက်အခဲရှိခြင်း	၇ ကလေးများအား ပညာသင်ကြားရာတွင် အခက်အခဲရှိခြင်း
၈ ကလေးများအား ပညာသင်ကြားရာတွင် အခက်အခဲရှိခြင်း	၈ ကလေးများအား ပညာသင်ကြားရာတွင် အခက်အခဲရှိခြင်း
၉ ကလေးများအား ပညာသင်ကြားရာတွင် အခက်အခဲရှိခြင်း	၉ ကလေးများအား ပညာသင်ကြားရာတွင် အခက်အခဲရှိခြင်း
၁၀ ကလေးများအား ပညာသင်ကြားရာတွင် အခက်အခဲရှိခြင်း	၁၀ ကလေးများအား ပညာသင်ကြားရာတွင် အခက်အခဲရှိခြင်း
၁၁	၁၁
၁၂	၁၂
၁၃	၁၃
၁၄	၁၄

ခ။ မျှော်မှန်းခြင်း - နောင်လာမည့် (၅)နှစ် အတွင်း ကျေးရွာဖွံ့ဖြိုးရေး မျှော်မှန်းလျာထားချက်များအား တင်ပြပါ။

အမျိုးသားအဖွဲ့မှ တင်ပြသောမျှော်မှန်းချက်များ	အမျိုးသမီးအဖွဲ့မှ တင်ပြသောမျှော်မှန်းချက်များ
၁ ကလေးများအား ပညာသင်ကြားရာတွင် အခက်အခဲရှိခြင်း	၁ ကလေးများအား ပညာသင်ကြားရာတွင် အခက်အခဲရှိခြင်း
၂ ကလေးများအား ပညာသင်ကြားရာတွင် အခက်အခဲရှိခြင်း	၂ ကလေးများအား ပညာသင်ကြားရာတွင် အခက်အခဲရှိခြင်း
၃ ကလေးများအား ပညာသင်ကြားရာတွင် အခက်အခဲရှိခြင်း	၃ ကလေးများအား ပညာသင်ကြားရာတွင် အခက်အခဲရှိခြင်း



၄	သာယာ ပျော်ရွှင်ရေးအဖွဲ့ချုပ်: ချာကပေးများပညာရေး နိုင်ငံ	၄	ဥက္ကဋ္ဌဦးစောအောင်: နောင်သာယာ ရှိမည်
၅	ကျောင်းဝင်း: ကိုအိမ် နှင့် နှစ်ယောက်/ သစ်ပင်များစေတနာအတိုင်း	၅	ကလေးငယ်များ: ကိုအိမ်နှင့်အတူ နေထိုင်: နေထိုင်: ဂျပန်ကျေးဇူးတင်
၆	ကျန်းမာရေးအဖွဲ့ချုပ်: နေပြည်တော်: မြန်မာ့နိုင်ငံတော်	၆	ပိတ်ပင်ခြင်း: ကလေး: ကျန်းမာရေး: ကျန်းမာရေး: စာတတ်ရေးနိုင်စွမ်း
၇	ရွှေကျွန်းသက်သာရေး: နေ: ရှေ့ ကမ်း	၇	ကျန်းမာရေး: အဖွဲ့ချုပ်: ဦး: ပွား: ကျန်းမာရေး
၈	ခိုင်ပျိုပျိုပျိုပျိုပျိုပျို: နှင့် နှစ်ယောက်အတူ	၈	နည်းပညာ: များ: များ: ဂျပန် ခိုင်ပျိုပျိုပျိုပျိုပျို
၉	မွေ့: မြို့ကျေးကောင်းအဖွဲ့ချုပ် ဝင်ရောက်ခြင်း	၉	မျိုးကောင်းမြင့်: ကောင်းသက်သာရေး: မွေ့မြို့ကျေးကောင်းအဖွဲ့
၁၀	ကလေးပညာရေးနှင့် ချမ်း: ကျွမ်းကျင်ရေး	၁၀	ကျန်းမာရေးနှင့်: ကလေး: ပေါင်း: ဝင်ရောက်: လာ
၁၁		၁၁	
၁၂		၁၂	
၁၃		၁၃	
၁၄		၁၄	

၈။ လူထုစိမ့်ကိန်း၏ လာမည့် (၃) နှစ်အတွက် အကျိုးဝင်သော ဦးစားပေး ဖွံ့ဖြိုးတိုးတက်မှု လုပ်ငန်း အစီအစဉ်များအားဖော်ပြပါ။

အဆင့်	ကျေးရွာအတွက် ဦးစားပေး ဖွံ့ဖြိုးတိုးတက်မှု လုပ်ငန်းစဉ်များ	အဆိုပြုသူ (အမျိုးသားများ/ အမျိုးသမီးများ/ အမျိုးသား+ အမျိုးသမီး)	ခန့်မှန်းကုန်ကျ စရိတ်	အကျိုးခံစားခွင့်ရှိသူ ခန့်မှန်းခြေ အရေအတွက်
၁	ခရိုင်ကျေးရွာအဖွဲ့ချုပ် (အစား: နိုင်ငံရေး အဖွဲ့ချုပ်)	က+မ	5119000	၄၂၇ (၀-၅၅ ဖြစ်)
၂	ကျေးရွာအဖွဲ့ချုပ်: ကလေးများအဖွဲ့ချုပ် (အစား: ကလေးများ)	က+မ	30400000	၁၂၇၇ (၃-၅၅ ဖြစ်)
၃	ကျေးရွာအဖွဲ့ချုပ်: ကောင်းသစ်	က+မ	15000000	၄၃၅ -
၄	ကျေးရွာအဖွဲ့ချုပ်: ကောင်း သစ်	က+မ	30000000	၄၃၅
၅	ကျေးရွာအဖွဲ့ချုပ်: နိုင်ငံရေး ချီး	က+မ	15000000	၄၃၅ ✓
၆	ကျေးရွာအဖွဲ့ချုပ်: နေထိုင်	က+မ	30000000	၄၃၅
၇	ကျေးရွာအဖွဲ့ချုပ်: ကောင်း/ ကောင်း	က+မ	20000000	၄၃၅
၈				
၉				
၁၀				



ဃ။ လူထုစီမံကိန်း၏ လာမည့် (၃) နှစ်အတွက်အကျိုးမဝင်သော ဦးစားပေး ဖွံ့ဖြိုးတိုးတက်မှု လုပ်ငန်း အစီအစဉ်များအားဖော်ပြပါ။

အဆင့်	ကျေးရွာအတွက် ဦးစားပေး ဖွံ့ဖြိုးတိုးတက်မှု လုပ်ငန်းစဉ်များ	အဆိုပြုသူ (အမျိုးသားများ/ အမျိုးသမီးများ/အမျိုးသား+ အမျိုးသမီး)	အခန်းကဏ္ဍ
၁	၂၄- နှစ် ဖိ. နေခြင်း	က + ဝ	
၂	နက်ပြိုကျ နှင်းယာ/မျိုး/ယန္တရား	က + ဝ	
၃	မွေးမြူခြင်းနှင့် သားမွေးကောင်	က + ဝ	
၄	ပန်းလုံ နေခြင်း	က	
၅	လက်သမား နေခြင်း	က	
၆	ယာဉ်ကောင်း နေခြင်း	က	
၇	ဆိုင်ကယ်ပြင် နေခြင်း	က	
၈	ခက်ချုပ် နေခြင်း	ဝ	
၉			
၁၀			

ဥက္ကဋ္ဌ ၊ ကျေးရွာစီမံကိန်းအထောက်အကူပြုကော်မတီမှ အတည်ပြုသည်။

အမည် ဦးကျွန်း လက်မှတ်  ဇန.ရဲ့ 17.10.2016



၁၂။ ပုံစံ ၈ ငှ ကျေးရွာအုပ်စုအဖွဲ့ငြိမ်းရေး စီမံကိန်းလုပ်ငန်းခွဲ ရွေးချယ်ခြင်းပုံစံ

ပုံစံ - ၈ - ငှ ကျေးရွာအုပ်စုစီမံကိန်းလုပ်ငန်းခွဲရွေးချယ်ခြင်းပုံစံ (Form PC 4)

လက်ညှိနှိုင်းစီမံကိန်းလုပ်ငန်းခွဲရွေးချယ်မှုအစည်းအဝေးပြီးနောက်တွင် ကျေးရွာအုပ်စုမှ CF/ITP ၏ အကူအညီရယူ၍ ကျေးရွာစီမံကိန်းအောက်ဖွဲ့ဖွဲ့ လက်မှတ်ရေးထိုးပြီး အဆိုပါပုံစံအား ပြည့်စုံအောင်ဖြည့်သွင်းရမည်။ ဤပုံစံအား ပြည့်စုံစွာဖြည့်သွင်းပြီးနောက် ကျေးရွာအုပ်စုမှ မြို့တော်ထက်ပေးစီမံချက်တွင် TPI/C သို့ ဖေဖိုရန်အတွက် နောက်ဆက်တွဲအဖြစ် ထားရှိရမည်။ CF မှ ကျေးရွာထပ်ရွာချင်းစီ စီမံကိန်းလုပ်ငန်းခွဲစီမံခန့်ခွဲရမည့် အချက်အလက်များကို MIS သို့ ထည့်သွင်းရမည်။ (ယခုစီမံကိန်းလုပ်ငန်းခွဲ မလုပ်ကိုင်သော ကျေးရွာများ မပါဝင်ပါ။)

ကျေးရွာစီမံကိန်းရွေးချယ်မှုအစည်းအဝေး ဦးအုဇ်အုဇ်
 ဝန်း 21.10.2017
 ပြည်နယ်/တိုင်း ခရီးစဉ်: မြို့နယ် ဝေလျာကွဲ ကန်

ကျေးရွာအမည်	ဆောင်ရွက်မည့် လုပ်ငန်းများ	အတိုင်းအတာ	ခန့်မှန်း တိုက်ရိုက် အကျိုးခံစားခွင့် ရှိသူများ	အဆိုပြုတင်ပြသူ	စီမံကိန်းမှ ထည့်သွင်းမှု		ခန့်မှန်းကျန်ကျစေရိတ်		စုစုပေါင်း
					ကျေးရွာမှ ပထည့်သွင်းမှု	အခြားထည့်သွင်းမှု (ခေါ်ပြုပါ) ထည့်သွင်းငွေ အမည်/အဖွဲ့			
ကျိ	ဂင်းလမ်း (ဌာတွင်း)	2000'	၁၀၉၃	ကျေးရွာအုပ်စု	11629000	-	642000	-	1944200
ကျိ	တံစား(၁)နှင့် ဂွာတွင်း	20' x 5' x 3'	၁၀၉၃	ကျေးရွာအုပ်စု	187817200	-	-	-	187817200
ဝမ်းဘဲနင်း	ဂျင်းလမ်း (ဌာတွင်း)	1600'	၁၆၂၅	ကျေးရွာအုပ်စု	100000000	-	-	-	100000000
ဝမ်းဘဲနင်း	တံစား(၁)နှင့် ဂွာတွင်း	20' x 4' x 3'	၁၆၂၅	ကျေးရွာအုပ်စု	16644740	-	519350	-	14319350
				ကျေးရွာအုပ်စု	17679600	-	50	-	15000000

ရာသူး ကျေးရွာအုပ်စု စီမံကိန်းအောက်ဖွဲ့ဖွဲ့ ဥက္ကဋ္ဌ အမည် လက်မှတ် ရက်စွဲ
ဦးအုဇ်အုဇ်
 မြို့တော်ဖမ်းစမ်းခြုံ
 (21.10.2017)



၁၃။ အစည်းဝေးမှတ်တမ်းများ



လူထုဗဟိုပြုစီမံကိန်း
စစ်ကိုင်ဒေသကြီး၊ ပင်လည်ဘူးမြို့နယ်
ကျေးရွာအစည်းအဝေးမှတ်တမ်း

ကျေးရွာ ရိုးပင်
ကျေးရွာအုပ်စု
အစည်းအဝေးပြုလုပ်သည့်နေရာ ဘွန်းကော်ကြီးကျောင်း ၂၇၀
အစည်းအဝေးပြုလုပ်သည့်နေ့ရက် (၂၇. ၁၀. ၂၀၂၇)
အစည်းအဝေးပြုလုပ်သည့် အကြောင်းအရာ လောကီကိစ္စများ၊ ဖိတ်စာအုပ်များ၊
(ခြံစီမံကိန်း၊ ဖိတ်စာအုပ်၊ ခြံစီမံကိန်း၊ ကျေးရွာအစည်းအဝေး၊
.....)

အစည်းအဝေးတက်ရောက်သူဦးရေ။ ။ ကျား (၃၀) ဦး၊ မ (၁၇) ဦး = (၄၇) ဦး
ရည်ညွှန်းချက်။ ဆွေးနွေးချက်၊ ဆုံးဖြတ်ချက်၊ သဘောတူညီချက်၊ မှတ်တမ်းတင်သူ ပါဝင်ရမည်။

၇ နှစ်ခွဲ ချက်။ ။ " လူထုဗဟိုပြုစီမံကိန်း စီမံကိန်း နားလည်သိရှိပြီး ကျေးရွာ
ဖွံ့ဖြိုးရေး၊ လက်လှမ်းမီရောက်ရှိရေးများကို လူထုဗဟိုပြုစီမံကိန်း
ကော်မရှင်နှင့် ကြံဆော်။

ဆွေးနွေးချက် (၁) ။ စီမံကိန်း စီမံကိန်း ဖိတ်စာအုပ်များ၊ စီမံကိန်းအစီအစဉ်၊
အကျိုးစီးပွား/ အကျိုးစီးပွား၊ ဆောက်လုပ်ရေးအစီအစဉ်များ၊ ကျား-မ ကျား
ဝေပုံနှင့် အခြားအချက်အလက်များကို စိစစ်ဆန်းစစ်။

ဆွေးနွေးချက် (၂) ။ လောကီကိစ္စများ၊ ကျေးရွာအစည်းအဝေး ဖိတ်စာအုပ်များ
လောကီကိစ္စကော်မရှင်နှင့် ကျေးရွာအစည်းအဝေး ဖိတ်စာအုပ်များ
ရင်းနှီးမြှုပ်နှံမှု အစီအစဉ်များကို စိစစ်ဆန်းစစ် ဆွေးနွေး။

ဆွေးနွေးချက် (၃) ။ ကျေးရွာ လူထုဗဟိုပြု စီမံကိန်း အစီအစဉ်များ၊
လူထုဗဟိုပြုစီမံကိန်း ဖိတ်စာအုပ်များနှင့် ကျေးရွာအစည်းအဝေး
အစည်းအဝေး ဖိတ်စာအုပ်များကို လူထုဗဟိုပြုစီမံကိန်း ဖိတ်စာအုပ်များ
ဖြန့်ဖြူးပေးပို့ပေးရေးများကို စိစစ်ဆန်းစစ် ဆွေးနွေး။



စဉ်းဖြတ်ချက် (၁) ၊ ရုံးပင်ချော့ ဂွဏ် ခေတနာ့ ဝန်ထမ်း ချေးချယ်ရာတွင် ယခင်
ခေတနာ့ ဝန်ထမ်း များဖြတ်သည်။ ဦးစောင့် ဂျော် နှင့် ဒေါ်ရွှေစင်ဝင်း
ဝဦးကား ဆက်လက် ဝန်ထမ်းပေးရန် စဉ်းဖြတ် ဖြစ်ပါသည်။

စဉ်းဖြတ်ချက် (၂) ၊ ပျဉ်းမာန် ခပ် ဗျာ များဖြည့်ရာတွင် ဗိုလ်ချုပ်ချော့ ဂွဏ်
ကရိယာ နှစ်ချက်၊ ကရိယာ နှစ်ချက် များသည်။ ပျဉ်းမာန်
ဆင်းလှည့် ဝါး သူများ ပါဝင်အပြီး အမျိုးသား / အမျိုးသမီး
အုပ်ချုပ်ရေး ဖွဲ့စည်း ဦးစားပေးပေးရန် ကို ချော့ ဖြစ်ပါသည်။

သင်္ကာတူညီချက် ၊ ပထမအကြိမ်ကိစ္စကို ဖိတ်ဆက် အခန်း နားပွဲ
ခွေးခွေး ဗျာ များ ဖြစ်ရန် သော နထက်ပါ စဉ်းဖြတ်
ချက်များကို အခင်းဝေးထက် ရောက်လာသော
ကော်မတီဝင် များ ၊ ချော့ ဂွဏ် ဝန်ထမ်း နှင့် ချော့ ဂွ
သူ/သား များ ကား ပျဉ်းမာန် သင်္ကာတူညီ ဖြစ်ပါသည်။

(မှတ်တမ်းတင်သူ)
ဦးဖြူအောင်
ပျဉ်းမာန် ရုံးချုပ်



လူထုဗဟိုပြုစီမံကိန်း

စစ်ကိုင်းဒေသကြီး၊ ပင်လည်ဘူးမြို့နယ်

ကျေးရွာအစည်းအဝေးမှတ်တမ်း

ကျေးရွာ ရုံးပင်
 ကျေးရွာအုပ်စု
 အစည်းအဝေးပြုလုပ်သည့်နေရာ
 အစည်းအဝေးပြုလုပ်သည့်နေ့ရက်
 အစည်းအဝေးပြုလုပ်သည့် အကြောင်းအရာ
 (ကော်မတီဖွဲ့စည်းခြင်းနှင့် နှီးစားပေးလုပ်ငန်းများချမှတ်ခြင်း)

အစည်းအဝေးတက်ရောက်သူဦးရေ။ ။ ကျား(၃၁)ဦး၊ မ(၁၇)ဦး=(၄၈)ဦး
 ရည်ညွှန်းချက်။ ဆွေးနွေးချက်၊ ဆုံးဖြတ်ချက်၊ သဘောတူညီချက်၊ မှတ်တမ်းတင်သူ ပါပင်ရမည်။

ရည်ညွှန်းချက်။
 * နှိမ်ကိန်း နှစ်ဆက် ကျွဲမြေကော် မ ဖေ ဖွဲ့စည်း ခိုင်လုံ ဖြစ်
 နှီးစားပေးလုပ်ငန်းများချမှတ် ဆောင်ရွက်ခြင်း

ဆွေးနွေးချက် (၁)။ ကော်မတီ၏ တာဝန်ဝတ္တရားများကို ဖြည့်ဆည်းပေး
 စောင့်ရှောက်မှုနှင့် ကော်မတီဝင်များကို ဆွေးနွေးချယ်
 ဝင်ကြွယ်ပေးခြင်းဖြင့် ဆွေးနွေးခြင်း။

ဆွေးနွေးချက် (၂)။ ရုံးပင်ကျေးရွာ ၏ နှီးစားပေး ဖွဲ့စည်းရေးလုပ်ငန်းများကို
 နှိပ်ကိန်းကော်မတီမှ နှီးစားပေး ခွင့်ပြုခြင်းဖြင့် ဆွေးနွေးချယ်ပေး
 ခြင်းဖြင့် ဆွေးနွေးခြင်း။

ဆွေးနွေးချက် (၃)။ နှီးစားပေးသည့် နှိမ်ကိန်းလုပ်ငန်းများကို ကော်မတီမှ နှီးစားပေး
 ၏ လိုအပ်ချက်အရ နှီးစားပေး စောင့်ရှောက်မှုနှင့် နှီးစားပေး
 ဖြည့်ဆည်းပေးခြင်းဖြင့် ဆွေးနွေးချယ်ပေးခြင်း။



စဉ်းဖြတ်ချက် (၁) ရုံးပင်ကျေးရွာ၏ စို/ထောက်ထောက်မတီကို ဖြေရှင်းပေးခြင်း

မပြုပျက်ယခင် ထောက်မတီဝင်များကတိုင်၊ ထားရှိရန်ကျေးရွာများမှ
စဉ်းဖြတ်ချက်ပါသည်။ ကျေးရွာမှ ဖြေရှင်းပေးမှု၊ သို့မဟုတ် လေ့လာမှု
ပြုလုပ်ခြင်းဖြင့် ကျေးရွာများမှ ဖြေရှင်းပေးခြင်း၊ ရှိကား၊ ဒေါ်ဝင်းဖြူ၊
ကားကပ်ပေးရန် စဉ်းဖြတ် ဖြစ်ပါသည်။

စဉ်းဖြတ်ချက် (၂)။ ရုံးပင်ကျေးရွာ၏ ကျေးရွာဖွံ့ဖြိုးရေးဦးစီးဌာနပေးပို့ပေးခြင်း

- ကိစ္စကပ်များမှာ (၁) မူကြိုကျောင်းဆောင်ကပ်၊
- (၂) စာမင်ကျောင်းဆောင်ကပ်၊
- (၃) စာမင်ကျောင်းထိခြံဆင်းခြံ၊
- (၄) စားပေးခန်း၊
- (၅) ကျေးရွာစက်လုပ်ခြင်း/စက်လုပ်မှုများကျောင်းတံတား၊
- (၆) ၂၄ နာရီ မီးပေးရေး ဝန်ဆောင်ခင်း

ကျေးရွာများမှ သဘောတူ စဉ်းဖြတ် ဖြစ်ပါသည်။

စဉ်းဖြတ်ချက် (၃)။ ငြိမ်းချမ်းသည့် စာမင်ကျောင်းဖြေရှင်းခြင်း၊ ကျေးရွာစက်လုပ်ခြင်း

ခြင်း (ရုံးပင် + စားစောင်ပုံ) စဉ်းဖြတ်ဖြေရှင်းပေးခြင်းကို
ထောက်မတီနှင့် ကျေးရွာများမှ ရုံးပင်ဖြေရှင်းပေးခြင်းဖြင့်
ဖြေရှင်းပေးရန် စဉ်းဖြတ် ဖြစ်ပါသည်။

စဉ်းဖြတ်
သဘောတူချက်

ကဆုန်းဝေးတွင် ကျေးရွာများမှ ရုံးပင်ဖြေရှင်းပေး
ကဆုန်းဝေး စဉ်းဖြတ်ချက်များကို ကဆုန်းဝေး
တက်ရောက်လာခြင်းက ထောက်မတီဝင်များနှင့်
ကျေးရွာများမှ သဘောတူချက်ဖြစ်ပါသည်။

(ဖြတ်တမ်းတင်သူ)
ဦးတင်အောင်
ကျေးရွာစဉ်းဖြတ်ရေးဌာန



၁၄။ ကဏ္ဍအလိုက်ဦးစားပေးဖွံ့ဖြိုးရေးလုပ်ငန်းစဉ်အနှစ်ချုပ်

ရုံးပင်

နောက်ဆက်တွဲ(၄)ခြားနားသောအပိုင်းများအတွက် ဦးစားပေးဖွံ့ဖြိုးရေးလုပ်ငန်းစဉ် အနှစ်ချုပ်

မူရင်းသည် VPSC တွင်ထားရှိရပါမည်။ အခြားဌာနများနှင့် ညှိနှိုင်းရန်အတွက် မိတ္တူအား TPIC သို့ ပို့ရပါမည်။

MIS data အနေဖြင့် သွင်းရန်မလိုအပ်ပါ။

	အဆင့်	လုပ်ငန်း	မည်သူဦးစားပေးလဲ	ကျေးဇူးတင်မှုတာဝန်ခံသူ (သို့) အုပ်စု	ပြင်ပမှမည်သူ ထောက်ပံ့ မလဲ
အခြေခံအောက်အညီ	၁	စာသင်ကျောင်း ၆၂၆	<input checked="" type="checkbox"/> ကျား <input checked="" type="checkbox"/> မ		
	၂	ကျေးဇူးတင်ခြင်းစာအုပ်များ (စိုးပင် - စာအုပ်စာရင်း)	<input checked="" type="checkbox"/> ကျား <input checked="" type="checkbox"/> မ		
	၃	မူကြမ်းကျောင်းစာအုပ်	<input checked="" type="checkbox"/> ကျား <input checked="" type="checkbox"/> မ		
	၄	စာသင်ကျောင်းစာအုပ်	<input checked="" type="checkbox"/> ကျား <input checked="" type="checkbox"/> မ		
	၅	စာသင်ကျောင်းအခြေခံစာအုပ်	<input type="checkbox"/> ကျား <input type="checkbox"/> မ		
အသက်မွေးဝမ်းကျောင်းမှ စိုက်ပျိုးရေး	၁	စိုက်ပျိုးရေး နည်းပညာပျိုးထောင်	<input checked="" type="checkbox"/> ကျား <input checked="" type="checkbox"/> မ		
	၂	ပျိုးထောင် နည်းပညာပျိုးထောင်	<input type="checkbox"/> ကျား <input type="checkbox"/> မ		
	၃	ပန်းချီ နည်းပညာ	<input type="checkbox"/> ကျား <input type="checkbox"/> မ		
	၄	လက်သမား နည်းပညာ	<input type="checkbox"/> ကျား <input type="checkbox"/> မ		
	၅	ခွက်ကပ်ခြင်း နည်းပညာ	<input type="checkbox"/> ကျား <input type="checkbox"/> မ		
ကျန်းမာရေးနှင့် အဟာရ	၁	စားပေးခန်း	<input type="checkbox"/> ကျား <input type="checkbox"/> မ		
	၂		<input type="checkbox"/> ကျား <input type="checkbox"/> မ		
	၃		<input type="checkbox"/> ကျား <input type="checkbox"/> မ		
	၄		<input type="checkbox"/> ကျား <input type="checkbox"/> မ		
	၅		<input type="checkbox"/> ကျား <input type="checkbox"/> မ		
ပညာရေး	၁	မူကြမ်းကျောင်းစာအုပ်	<input type="checkbox"/> ကျား <input type="checkbox"/> မ		
	၂		<input type="checkbox"/> ကျား <input type="checkbox"/> မ		
	၃		<input type="checkbox"/> ကျား <input type="checkbox"/> မ		
	၄		<input type="checkbox"/> ကျား <input type="checkbox"/> မ		
	၅		<input type="checkbox"/> ကျား <input type="checkbox"/> မ		
အခြား	၁	၂၄ နှစ်အောက်ကလေးများ	<input type="checkbox"/> ကျား <input type="checkbox"/> မ		
	၂		<input type="checkbox"/> ကျား <input type="checkbox"/> မ		
	၃		<input type="checkbox"/> ကျား <input type="checkbox"/> မ		
	၄		<input type="checkbox"/> ကျား <input type="checkbox"/> မ		
	၅		<input type="checkbox"/> ကျား <input type="checkbox"/> မ		