

ပြည်ထောင်စုသမ္မတ မြန်မာနိုင်ငံတော် အစိုးရ
စိုက်ပျိုးရေး၊ မွေးမြူရေးနှင့်ဆည်မြောင်းဝန်ကြီးဌာန
ကျေးလက်ဒေသဖွံ့ဖြိုးတိုးတက်ရေး ဦးစီးဌာန
ပင်လည်ဘူးမြို့နယ်



**လူထုပဟိုပြုစီမံကိန်း
National Community Driven Development Project)
(NCDDP)**



**ကျေးရွာဖွံ့ဖြိုးရေးအစီအစဉ်
Village Development Plan (VDP)
ရုံးပင်ကျေးရွာ၊ ကနီအုပ်စု**

၂၀၁၇ ခုနှစ်

ပင်လည်ဘူးမြို့



မာတိကာ

၁။ပင်လည်ဘူးမြို့နယ်မြေပုံ..... 2

၂။ကနီကျေးရွာအုပ်စုမြေပုံ..... 3

၃။ကျေးရွာအုပ်စုတွင်ပါဝင်သောကျေးရွာစာရင်းများ..... 4

၄။ကျေးရွာအခြေခံအချက်အလက်များ..... 5

၅။လူထုပူးပေါင်းပါဝင်သောလူမှုဆန်းစစ်ခြင်းနှင့်အကဲဖြတ်ခြင်းလုပ်ငန်းစဉ် (PSA/PRA) အကျဉ်းချုပ် 6

၆။ကျေးရွာဖွံ့ဖြိုးရေးအစီအစဉ်အတွက်အသုံးပြုခဲ့သော PRA tools များနှင့်တစ်ခုချင်းစီအတွက်သုံးသပ်ချက်များ... 9

အကြောင်းအရင်းများ/ အခက်အခဲများ..... 29

၇။ကော်မတီဝင်များရွေးချယ်ခြင်းနှင့်ကျေးရွာဖွံ့ဖြိုးရေးအစီအစဉ်ဆောင်ရွက်မှုမှတ်တမ်းခါတ်ပုံများ 32

၈။ကော်မတီဝင်များစာရင်း..... 33

၉။ပုံစံ-၁။ကျေးရွာအချက်အလက်..... 34

၁၀။ပုံစံ-၂။စီမံကိန်းစက်ဝန်းအချိန်ဇယား..... 37

၁၁။ပုံစံ-၃။ကျေးရွာဖွံ့ဖြိုးရေးဦးစားပေးအစီအစဉ်..... 39

၁၂။ပုံစံ-၄။ကျေးရွာဖွံ့ဖြိုးရေးစီမံကိန်းလုပ်ငန်းခွဲရွေးချယ်ခြင်းပုံစံ..... 41

၁၃။အစည်းအဝေးမှတ်တမ်းများ..... 43

၁၄။နောက်ဆက်တွဲ(၄) ခြားနားသောအစိတ်အပိုင်းများအတွက်ဦးစားပေးဖွံ့ဖြိုးရေးလုပ်ငန်းစဉ်အနှစ်ချုပ်..... 45



၁။ပင်လည်ဘူးမြို့နယ်မြေပုံ

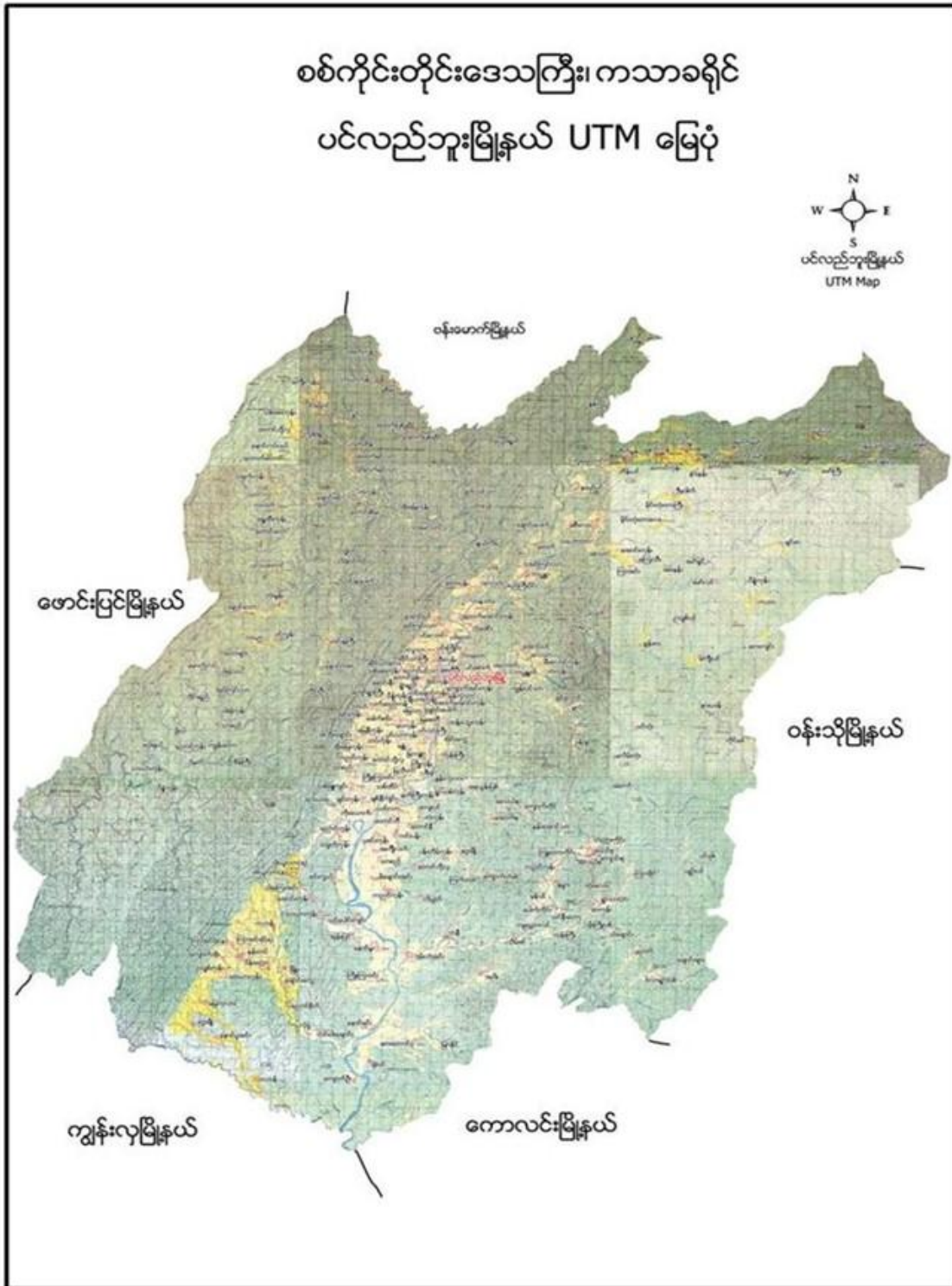



၂။ကနီကျေးရွာအုပ်စုမြေပုံ

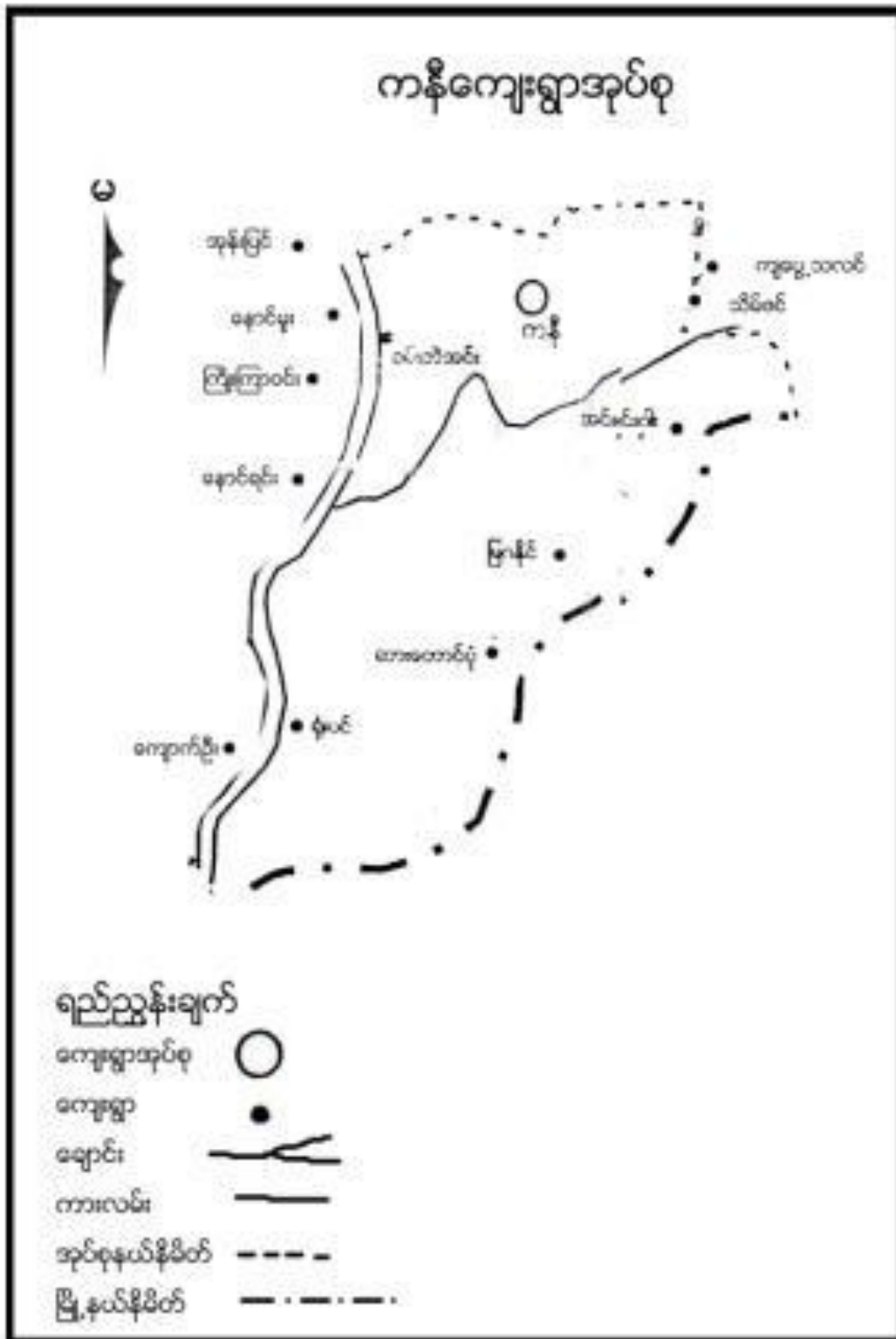



၃။ ကျေးရွာအုပ်စုတွင်ပါဝင်သော ကျေးရွာစာရင်းများ

ကနီ၊အင်းဂါး၊ဆာတောင်ပုံ၊မြဂနိုင်၊ရုံးပင်၊ဝမ်းဘဲအင်း တို့ဖြစ်ပါသည်။

၄။ ကျေးရွာအခြေခံအချက်အလက်များ

၁။ ကျေးရွာသမိုင်းအကျဉ်း

ရုံးပင်ကျေးရွာကို (၁၃၁၈)ခုနှစ် သီတင်းကျွတ်လပြည့်နေ့ တွင် ဦးသံချောင်း ဦးဆောင်ပြီးတည်ထောင်ခဲ့သည်။ ကျေးရွာစတင်စတင် (၁၇)ခန့်ရှိပြီး ဘုန်းတော်ကြီးကျောင်းနှင့် စာသင်ကျောင်းမရှိသေးပါ။ လွန်ခဲ့သောနှစ်ပေါင်း (၅၀)ခန့်က အိမ်ခြေ (၃၀)ခန့်ရှိလာပြီး ဘုန်းတော်ကြီးကျောင်းတည်ဆောက် ကိုးကွယ်ခဲ့ပါသည်။ လွန်ခဲ့သောနှစ်ပေါင်း(၃၀)ခန့်က ကိုယ်ထူကိုယ်ထ စာသင်ကျောင်းကို တည်ဆောက်ခဲ့ကြပါသည်။ ကျေးရွာတွင် ရေတွင်း (၃)တွင်းသာရှိပြီး လယ်ယာလုပ်ငန်းကို အဓိကလုပ်ကိုင်ကြပါသည်။ ရွှေလုပ်ငန်းများကိုလည်း လုပ်ကိုင်ကြပါသည်။ ယခုလက်ရှိအခြေအနေမှာ စက်ရေတွင်း(၁)တွင်း၊ ပိုက်တွင်းများရှိပြီး အ.မ.က ကျောင်းတည်ဆောက်ပြီးဖြစ်၍ ဘုန်းကြီးကျောင်းနှင့် ဘုရားစေတီများတည်ထားကိုးကွယ်ကြပါသည်။

၂။ ကျေးရွာတွင်းရှိ စုစုပေါင်း အိမ်ထောင်စု

အိမ်ထောင်စု	ကျား	မ	စုစုပေါင်း
၈၇	၂၁၀	၂၁၇	၄၂၇

၃။ လူနည်းစု၊လူမျိုးစုအိမ်ထောင်စု

လူမျိုးစု	အိမ်ထောင်စု	ကျား	မ	စုစုပေါင်း
ဗမာ	-	-	-	-

၄။ ထိခိုက်လွယ်အုပ်စု

ထိခိုက်လွယ်အုပ်စု	အိမ်ထောင်စု	ကျား	မ	စုစုပေါင်း
သက်ကြီး	၁၀	၄	၆	၁၀
မြေယာမဲ့	၂၃	၁၈	၅	၂၃
မသန်စွမ်း	၄		၄	၄



၅။ အဓိကစီးပွားရေးလုပ်ငန်းများ

စိုက်ပျိုးရေး	မွေးမြူရေး	အသေးစားစီးပွားရေး	အခြား
စပါး	ကြက်(တနိုင်တပိုင်)	ဈေးဆိုင်	
နှမ်း	ဝက်	စပါးရောင်း/ဝယ်	
နေကြာ	နွား	စိုက်ပျိုးရေး	
	ကျွဲ	မွေးမြူရေး	
	ငါး		

၆။ ကျေးရွာအတွင်းအဓိက ပိုင်ဆိုင်မှုများ

ကျေးရွာပိုင်ဆိုင်မှုများ	စိုက်ပျိုးမြေ	စားကျက်မြေ	သစ်တောမြေ	သိ/ကျောက်ရရှိမှု	ရေတွင်း/ရေကန်	စက်ရေတွင်း
အရေအတွက်	၃၅၅ ဧက	၄၂၅ ဧက	၆၇၀ ဧက	ရှိ/-	၇	၁
ကျေးရွာပိုင်ဆိုင်မှုများ	ကား	ထော်လာဂျီ	စပါးကြိတ်စက်	ခြွေလှေ့စက်	အသေးစားဆည်	ဈေးဆိုင်
အရေအတွက်	၁		၇	၃	-	၄

၇။ ကျေးရွာအတွင်းအခြားပိုင်ဆိုင်မှုများ

ကျေးရွာပိုင်ဆိုင်မှုများ	ရေတင်စက်	ထွန်	ထယ်	ကျွဲ	နွား
အရေအတွက်	၁၀	၁၁	၆၅	၂၂၅	၁၉၀
ကျေးရွာပိုင်ဆိုင်မှုများ	ဝက်	ဆိုင်ကယ်	ကျွမ်းကျင်လုပ်သား	လုပ်သား	
အရေအတွက်	၁၅၀	၅၀	-	၇၅	

၈။ အခြားကျေးရွာရှိအသုံးပြုနိုင်သော အရင်းအမြစ်/အချက်အလက်များ

အရင်းအမြစ်	ဆေးခန်း	အ.လ.က/မူလွန်	ဈေး	ကျွမ်းကျင်လုပ်သား	လုပ်သား	မြေတူးစက်	လမ်းကြိတ်စက်
အရေအတွက်	၁	၁/၁	-	၃၅	၂၅၀	-	-



၅။ လူထုပူးပေါင်းပါဝင်သော လူမှုဆန်းစစ်ခြင်း နှင့် အကဲဖြတ်ခြင်း လုပ်ငန်းစဉ် (PSA/PRA) အကျဉ်းချုပ်

စဉ်	အကြောင်းအရာ	ရက်စွဲ	ဦးတည်အုပ်စု	တက်ရောက်သူ			အဓိက ဆွေးနွေးချက်များ
				ကျား	မ	ပေါင်း	
၁	လူမှုစီးပွားအဆင့်သတ်မှတ်ခြင်း (Wealth Ranking)	၂၀၁၉-၀၉	ချမ်းသာ၊ အလယ်အလတ်၊ နွမ်းပါး၊ အလွန်နွမ်းပါး အုပ်စုများ	၂၃	၂၂	၄၅	ကျေးရွာလူမှုစီးပွားအုပ်စုများခွဲခြားသတ်မှတ်နိုင်ရေးအတွက် အခြေခံစံနှုန်းများ သတ်မှတ်ခြင်း၊ ကျေးရွာသားများနှင့် အများသဘောတူ ခွဲခြားသတ်မှတ်ခြင်း
၂	ရာသီခွင်ပြပြက္ခဒိန် (Seasonal Calendar)	၂၀၁၉-၀၉	ကော်မတီဝင်၊ အမျိုးသမီး၊ အမျိုးသားများ	၂၃	၂၂	၄၅	ရာသီဥတု၊ စိုက်ပျိုးသီးနှံများ၊ လယ်ယာလုပ်ငန်းများ၊ နေ့စားလုပ်ငန်းများ၊ မွေးမြူရေးလုပ်ငန်းများ၊ ဝမ်းစာဖူလုံမှု နှင့် ပွဲတော်များ
၃	ကျေးရွာလူမှုရေးပြုသယံဇာတပြမြေပုံ (Social Map/Resource Map)	၂၀၁၉-၀၉	ရပ်မိရပ်ဖ၊ ကော်မတီဝင်များ	၂၃	၂၂	၄၅	အိမ်အမျိုးအစားများ၊ အခြေခံအဆောက်အအုံများ၊ လမ်းပန်းဆက်သွယ်ရေးအခြေအနေ လယ်ယာမြေများ၊ မြစ်ချောင်းများ၊ ရေတွင်း၊ ရေကန်များ၊ သစ်တောများ
၄	ပြဿနာသစ်ပင် (Problem Tree)	၂၀၁၉-၀၉	အမျိုးသားများကော်မတီဝင်များ	၂၃		၂၃	ဆွေးနွေးထားသော အခြေခံအဆောက်အအုံများနှင့် သက်မွေးဝမ်းကျောင်းလုပ်ငန်းများ၊ ကျန်းမာရေး၊ ပညာရေး။
၅	ပြဿနာသစ်ပင် (Problem Tree)	၂၀၁၉-၀၉	အမျိုးသမီးများ	၂၂		၂၂	ဆွေးနွေးထားသော အခြေခံအဆောက်အအုံများနှင့် သက်မွေးဝမ်းကျောင်းလုပ်ငန်းများ
၆	ကျေးရွာ၏ (၅)နှစ်စာ ဦးစားပေးအစီအစဉ်ပုံစံ ဇယား (Metric Ranking)	၂၀၁၉-၀၉	အမျိုးသားအုပ်စု၊ အမျိုးသမီးအုပ်စု၊ လူငယ်အုပ်စု၊ ရပ်မိရပ်ဖအုပ်စု	၂၆	၂၁	၄၇	အကျိုးပြုပြီးရေး၊ အကျိုးခံစားခွင့်နှင့် အဓိက လိုအပ်ချက်များပေါ်မူတည်၍ ဆုံးဖြတ်သည်။



၇	အဖွဲ့အစည်း ချိတ် ဆက်ပုံ (Venn Diagram)	၂၀-၂၀-၂၀	ကျေးရွာအုပ်ချုပ် ရေးအဖွဲ့၊ကျေးရွာစီ/ ထောက်အဖွဲ့	၂၆	၂၁	၄၇	ကျေးရွာတွင်းရှိ အဖွဲ့အစည်းများနှင့် မည်သို့သောလုပ်ငန်းများ အတွက် မည်သည့်အဖွဲ့များချိတ်ဆက် လုပ်ကိုင်မှု
၈	ပင့်ကူအိမ် ကွန်ယက် (Spider Web)	၂၀-၂၀-၂၀	အမျိုးသားများ နှင့် အမျိုးသမီးများ	၂၆	၂၁	၄၇	အမျိုးသားများ နှင့် အမျိုးသမီးများ တန်းတူအခွင့်အရေး ရရှိမှု နှင့် မရရှိသည့် အကြောင်းအရင်းများ
၉	ပြဿနာအခွင့်အရေး၊ လက်ရှိအခြေ အနေနှင့် ပြောင်းလဲမှုညွှန်း ကိန်း	၂၀-၂၀-၂၀	ကျေးရွာစီ/ထောက် အဖွဲ့၊ကျေးရွာလူထု	၂၆	၂၁	၄၇	ပြဿနာအခွင့်အရေး၊လက်ရှိ အခြေအနေ ကိုသိရှိရန် နှင့် ပြောင်းလဲနိုင်သည်ပုံစံများ
၁၀	ကျေးရွာအိပ်မက်ပြ မြေပုံ (Dream Map)	၂၀-၂၀-၂၀	ကျေးရွာစီ/ထောက် အဖွဲ့၊ကျေးရွာလူထု	၂၆	၂၁	၄၇	နောင်တစ်ချိန်တွင် ကျေးရွာတွင် ဖြစ်စေချင်သော/မြင်စေချင် သော အရာများ ထည့်သွင်းရေးဆွဲခြင်း



၁။ ကျေးရွာ၏လူမှုစီးပွားအဆင့်သတ်မှတ်ခြင်း။(Wealth Ranking)

အဆင့်	အခြေခံစံနှုန်းများ/ ညွှန်းကိန်းများ	အိမ်ထောင်စု	ရာခိုင်နှုန်း
ချမ်းသာ	အိမ်အခြေအနေ- သွပ်မိုး၊အုတ်တိုက် မြေယာပိုင်ဆိုင်မှု- ၇ ဧကအထက် ကျွဲ၊နွား-၃၀ကောင် အခြားပိုင်ဆိုင်မှု-ခြွေလှေ့စက်၊ဆန်စက်၊ဆိုင်ကယ်(၃)စီး၊ ထွန်စက်၊လှည်း	၂၃	၂၆ %
အလယ်အလတ်	အိမ်အခြေအနေ- သွပ်မိုး၊ထရံကာ၊ပျဉ်ကာ မြေယာပိုင်ဆိုင်မှု- ၅ ဧက ကျွဲ၊ နွား- ၁၀ကောင်အောက် အခြားပိုင်ဆိုင်မှု- လှည်း၊ဆိုင်ကယ်(၁)စီး	၅၀	၅၇ %
နွမ်းပါး	အိမ်အခြေအနေ- ထရံကာ၊ သက်ကယ်မိုး မြေယာပိုင်ဆိုင်မှု- ၂ဧက ကျွဲ၊ နွား-၂ ကောင် အခြားပိုင်ဆိုင်မှု-ဆိုင်ကယ်(၁)စီး	၁၄	၁၇ %
	စုစုပေါင်း	၈၇	၁၀၀%



ဆွေးနွေးချက်

ရာသီဥတုအခြေအနေမှာ တရူး၊ ကဆုန်၊ ပြာသို၊ တပို့တွဲ၊ တပေါင်း စသည့် လများတွင် သာယာပြီး ကျန်သည့်လများတွင် မိုးရွာကြောင်း၊ တခါတရံလေပြင်းများလည်း တိုက်ခတ်ကြောင်း ဆွေးနွေးခဲ့ပါသည်။ စိုက်ပျိုးသီးနှံများကို မိုးတွင်းကာလများတွင် အများဆုံးစိုက်ပျိုးကြသည်။ အဓိကစိုက်ပျိုးသီးနှံများမှာ စပါး၊ ပဲ၊ နှမ်း၊ နေကြာ၊ ဟင်းသီးဟင်းရွက်များကို စိုက်ပျိုးကြသည်။ ကွဲ၊ နွား၊ ကြက်၊ ဝက်များကို ဆယ့်နှစ်ရာသီ ပတ်လုံး တစ်ပိုင်တစ်နိုင် မွေးမြူကြသည်။ နေ့စားလုပ်ငန်းကို လယ်ယာလုပ်ငန်းခွင်ချိန်တွင်သာ လုပ်ရလေ့ရှိကြောင်း ဆွေးနွေးကြသည်။ သဘာဝဘေးအန္တရာယ်ကို မိုးဦးကာလများတွင် အနည်းငယ် ကြုံတွေ့ရလေ့ရှိပါသည်။ လုပ်ငန်းခွင်ချိန်တွင် လုပ်သားရှားပါးမှုနှင့် ကြုံတွေ့ရပြီး ကျန်သည့်အချိန်များတွင် လုပ်သား ပေါများပါသည်။ ဝမ်းစာဖူလုံမှုတွင် စပါးပေါ်ချိန်တွင် ဝမ်းစာဖူလုံမှုရှိပြီး စိုက်ပျိုးသည့်အချိန်တွင် ဝမ်းစာလုံခြုံ မရှိပါ။ ရာသီပွဲတော်များကို လစဉ်လတိုင်း ကျင်းပခြင်းမရှိဘဲ တန်ခူး၊ ကဆုန်၊ ဝါဆို၊ တော်သလင်း၊ သီတင်းကျွတ်၊ တပို့တွဲနှင့် တပေါင်းလများတွင် ပြုလုပ်လေ့ရှိကြောင်း ဆွေးနွေးခဲ့ကြပါသည်။

သုံးသပ်ချက်

စီမံကိန်းလုပ်ငန်းခွဲများ အကောင်အထည်ဖော်ဆောင်ရွက်ရာတွင် ပွင့်လင်းရာသီရောက်မှ သာ ဆောင်ရွက်သင့်သည်။ အဘယ်ကြောင့်ဆိုသော် ဆားတောင်ပုံကျေးရွာလူထုအားလုံး လယ်ယာလုပ်ငန်းကို အဓိကထားလုပ်ကိုင်ကြသည့်အတွက်မိုးတွင်းကာလ၊ဆောင်းတွင်းကာလများတွင်လယ်ယာလုပ်ငန်းခွင်နှင့်တိုက်ဆိုင်သောကြောင့် အလုပ်သမားရှားပါးခြင်း ကျေးရွာဖွံ့ဖြိုးတိုးတက်ရေးအတွက် အချိန်မပေးနိုင်ခြင်း စသည့် အခက်အခဲများနှင့် ကြုံတွေ့ရသည့်အတွက် အောင်မြင်သင့်သလောက် မအောင်မြင်နိုင်ပါ။ ထို့ကြောင့် ရာသီဥတုသာယာပြီး ကျေးရွာလူထုအားလုံး ပါဝင်လုပ်ဆောင်နိုင်သည့် ပွင့်လင်းရာသီတွင် လုပ်ငန်းခွဲများလုပ်ဆောင်သင့်ပါကြောင်း သုံးသပ်မိပါသည်။



၃။ ကျေးရွာလူမှုရေးပြမြေပုံ နှင့် သုံးသပ်ချက်





ဆွေးနွေးချက် - ရုံးပင်ကျေးရွာတွင် အိမ်ခြေ(၈၇)အိမ်ရှိပြီး စီးပွားအဆင့်(၃)ဆင့်ရှိကြောင်း ဆွေးနွေးခဲ့ကြသည်။ ၎င်းအဆင့်များမှာ (၁) ချမ်းသာ၊ (၂) အလယ်အလတ်၊ (၃) နွမ်းပါးတို့ဖြစ်ပြီး လူတန်းစား(၃)မျိုးလုံး ကျေးရွာတွင် ပျံ့နှံ့၍ နေထိုင်ကြကြောင်း ဆွေးနွေးခဲ့ကြသည်။

သုံးသပ်ချက်

ကျေးရွာတွင်း လူမှုစီးပွားအဆင့် ၃ ဆင့် ရှိပြီး ကျေးရွာ အနံ့ ပျံ့ကျဲစွာနေထိုင်ကြသည်။ ချမ်းသာသော အိမ်ထောင်စုမှာ (၂၃)အိမ်ထောင်ရှိပြီး အလယ်အလတ်စားနိုင်သောက်နိုင်သော အဆင့်မှာ(၅၀)အိမ်ရှိပြီး နွမ်းပါးအိမ်ထောင်စုမှာ(၁၄) အိမ်ရှိကြောင်းတွေ့ရပါသည်။ ရုံးပင်ကျေးရွာအနေဖြင့်လယ်ယာလုပ်ငန်းကို အဓိကမှီခိုနေရပြီးစိုက်ပျိုးရေးနည်းပညာနည်းသည့်အတွက်သီးနှံအထွက်နှုန်းနည်း၍ဝမ်းစာဖူလုံမှုရှိရန်အတွက် အလွန်ခက်ခဲသည်။လမ်းတံတားများပျက်စီးမှုကြောင့်လမ်းခရီးများခက်ခဲပြီးလယ်ယာမြေများသို့ရေဝင်ရောက်မှု များကြုံတွေ့ရပြီးလူမှုရေးစီးပွားရေးများအားနည်းနေသောကြောင့်တွေ့ရပါသည်။ထိုကြောင့် လူတန်းစားအဆင့်လျော့နည်းသွားစေရန် အလုပ်အကိုင်အခွင့်လမ်းများ ဆောင်ရွက်ပေးရန် လိုအပ်နေပါသည်။



၄။ကျေးရွာအရင်းအမြစ်ပြမြေပုံနှင့်သုံးသပ်ချက်





ဆွေးနွေးချက်

ပတ်ဝန်းကျင်ရှိသဘာဝအရင်းများနှင့်ပတ်သက်၍သစ်တောများမှထင်းခုတ်သုံးစွဲမှုရှိပြီကျေးရွာအနီးတွင် ချောင်းရှိသောကြောင့်သဲရေများလုံလောက်စွာရရှိမှုကြောင်းကိုဆွေးနွေးခဲ့ကြပါသည်။စီးပွားရေးမှာယာကွက်များ တွင်ဟင်းသီး၊ဟင်းရွက်များစိုက်ပျိုးကြပြီးဝမ်းစာအနေဖြင့်စပါး၊နှမ်း၊နေကြာတို့ကိုအဓိကစိုက်ပျိုးကြသည်။ကျွဲ၊နွား၊ ကြက်၊ဝက်တို့ကိုတစ်ပိုင်တစ်နိုင်မွေးမြူကြပါသည်။လမ်းပန်းဆက်သွယ်ရေးခက်ခဲမှုစိုက်ပျိုးရေးနည်းပညာအားနည်းသောကြောင့်စီးပွားရေး၊ပညာရေးများနှိမ့်ကျမှုများကြုံတွေ့ခဲ့ရပါသည်။

သုံးသပ်ချက်

ရုံးပင်ကျေးရွာပတ်ဝန်းကျင်တွင်သစ်တောများရှိပါသည်။ချောင်းများမှစိုက်ပျိုးရေးသဲများကိုလုံလောက်စွာ ရရှိနိုင်ပါသည်။ကျွဲ၊နွားများကိုတစ်ပိုင်တစ်နိုင်မွေးမြူပြီးလယ်ယာစိုက်ပျိုးရေးအနေဖြင့်စပါး၊နှမ်း၊နေကြာတို့ကိုလုပ်ကိုင်စိုက်ပျိုးကြပါသည်။လမ်းပန်းဆက်သွယ်ရေးခက်ခဲမှုကြောင့်ကျန်းမာရေး၊လူမှုရေး၊စီးပွားရေး၊ပညာရေးအားနည်းကြောင်းတွေ့ရှိရပါသည်။ ကျေးရွာ၏အနောက်ဖက်တွင် မူးမြစ်စီးဆင်းလျှက်ရှိပြီး ရာသီသီးနှံများစိုက်ပျိုးခြင်းနှင့် တနိုင်းတပိုင်ရွှေကျင်းခြင်းလုပ်ငန်းများကိုလည်း လုပ်ကိုင်ကြပါသည်။



၅။ဆားတောင်ပုံကျေးရွာ၏ ပြဿနာသစ်ပင် နှင့် ဖြေရှင်းနည်းလမ်း

အကြောင်းအရင်းများ/ အခက်အခဲများ

ပင်လည်ကူးခြင်း၊ နယ်၊ ကျေးရွာ၊ ရုံးပေးကျေးရွာ၊ ပြဿနာသစ်ပင် (10.1.2017)

A ဖြစ်ပေါ်နေသော အခက်အခဲများ

- ၁။ မျက်နှာချင်း ပညာရေး အခက်အခဲများ ဖြစ်ပေါ်ခြင်း
- ၂။ ကျန်းမာရေး ထိခိုက်နိုင်ခြင်း
- ၃။ မိဘများ လွယ်ချိန် နည်းပါးခြင်း၊ ကိစ္စများ မကြေညာခြင်း
- ၄။ ကလေးငယ်များ ဖွံ့ဖြိုးမှု နှောင့်နှေးခြင်း
- ၅။ ကလေးငယ်များ ယဉ်ကျေးမှု နည်းပါးခြင်း

B မျက်နှာချင်း ဖြေရှင်းရေးနည်းများ

- ၁။ ဆောက်လုပ်မှု နှင့် ပြန်လည်ပြင်ဆင်မှု
- ၂။ အလုပ်ကို နှစ်စဉ် လုပ်ဆောင်ခြင်း
- ၃။ ကိစ္စများ ကျန်းမာရေး မကြေညာခြင်း
- ၄။ စည်းလုံးညီညွတ်မှု ရှိစေရေး နည်းလမ်း
- ၅။ ငွေကြေးများ ဖြေရှင်းပေးခြင်း



ဆွေးနွေးချက်

ရုံးပင်ကျေးရွာသည် လမ်းပမ်းဆက်သွယ်ရေးမကောင်းခြင်းကြောင့် မိုးရာသီတွင် သွားလာရေးခက်ခဲပါသည်။ မြို့နှင့် (၃၀)မိုင်ကွာဝေး၍ ကျန်းမာရေး၊ ပညာရေး၊ စီးပွားရေး၊ လူမှုရေး အဆင်မပြေပြီး ကျေးရွာဖွံ့ဖြိုးတိုးတက်နိုင်စေရန်အတွက် ကျေးရွာချင်းဆက်လမ်းများ ဖောက်လုပ်ပြုပြင်နိုင်ရန်မှာ အဓိက အရေးကြီးသော လိုအပ်ချက်ဖြစ်ပါသည်။ မူကြိုကျောင်းမှာလည်း ကျေးရွာ၏ လိုအပ်ချက်ဖြစ်ပါသည် ။ အသိမြင်ဗဟုသုတနည်းပါး၍ အသက်မွေးဝမ်းကြောင်းလုပ်ငန်းများ ကျွမ်းကျင်တတ်မြောက်မှု အားနေသည့်အတွက် ဖွံ့ဖြိုးမှုနောက်နေကြရပါသည်။

သုံးသပ်ချက်

- ✓ သွားလာရေး ခက်ခဲခြင်း နှင့် ဒေသထွက်သီးနှံများ ဈေးကောင်းဖြင့် မရောင်းရခြင်း
- ✓ လမ်းခရီးမိုင် ရှည်၍ လူထုလုပ်အားဖြင့် မဆောင်ရွက်နိုင်ခြင်း
- ✓ အလုပ်အကိုင်အခွင့် အလမ်းနည်း၍ ငွေကြေးအဆင်မပြေခြင်း
- ✓ စိုက်ပျိုးရေး မွေးမြူရေး လုပ်ငန်းများတွင် နည်းပညာနှင့် မျိုးကောင်းမျိုးသန့် များ မရရှိခြင်း
- ✓ ဌာနဆိုင်ရာမှ ပြုပြင်ဖောက်လုပ်ပေးနိုင်မှုမရှိခြင်း
- ✓ မူကြိုကျောင်းမရှိ၍ ကလေးငယ်များဖွံ့ဖြိုးမှု အားနည်းခြင်း



၇။ ဦးစားပေးအစီအစဉ်ပြဇယား (Matrix Ranking)

ကိုးကွယ်ရာ	၁	၂	၃	၄	၅	၆	၇	၈	၉
အကြောင်းအရာ	၁	၂	၃	၄	၅	၆	၇	၈	၉
မျှော်လင့်ချက် (အသက်)	၁	၁	၁	၁	၁	၁	၁	၁	၁
အသက်ကြေးဆောင်ရွက်မှု	၁	၁	၁	၁	၁	၁	၁	၁	၁
အသက်ကြေးဆောင်ရွက်မှု	၁	၁	၁	၁	၁	၁	၁	၁	၁
အသက်ကြေးဆောင်ရွက်မှု	၁	၁	၁	၁	၁	၁	၁	၁	၁
အသက်ကြေးဆောင်ရွက်မှု	၁	၁	၁	၁	၁	၁	၁	၁	၁
အသက်ကြေးဆောင်ရွက်မှု	၁	၁	၁	၁	၁	၁	၁	၁	၁
အသက်ကြေးဆောင်ရွက်မှု	၁	၁	၁	၁	၁	၁	၁	၁	၁
အသက်ကြေးဆောင်ရွက်မှု	၁	၁	၁	၁	၁	၁	၁	၁	၁



ဆွေးနွေးချက်

ရုံးပင်ကျေးရွာသည် ကျေးရွာချင်းဆက်လမ်းများနှင့် ချောင်းကူးတံတား(၁)စင်းလိုအပ်နေပါသည်။ ကျေးရွာတွင် မူကြိုကျောင်းလည်း မရှိသေးပါ ။ ကျေးရွာစာသင်ကျောင်းအနေဖြင့်လည်း မျက်နှာချက်နှင့်ကျောင်းဝင်းခြံစည်းရိုး လုံခြုံမှုမရှိသေးပါ။ ကျေးရွာတွင် ကျန်းမာရေးအတွက် ဆေးပေးခန်းမှာလည်း အဓိကလိုအပ်ချက်ဖြစ်နေပါသည်။ကျေးရွာလူထု အသိပညာဖွံ့ဖြိုး လာစေရန် စာကြည့်တိုက်လည်း လိုအပ်ပါသည်။

သုံးသပ်ချက်

- စီမံကိန်းပထမနှစ်တွင်ကနီကျေးရွာအုပ်စုရှိကျေးရွာအားလုံးစီမံကိန်းလုပ်ငန်း အကောင်အထည် ဖော်ဆောင်ရွက်ခဲ့ပါသည်။
- စီမံကိန်းဒုတိယနှစ်တွင်ရုံးပင်ကျေးရွာ ကျေးရွာချင်းဆက်မြေသားလမ်းဖောက်လုပ်ခြင်း၊မြေကိုင်ကျေးရွာစာသင်ကျောင်းသစ်တည်ဆောက်ခြင်း နှင့်ရွာချင်းဆက်မြေသားလမ်းဖောက်လုပ်ခြင်းတို့ကိုဆောင်ရွက်ခဲ့ပါသည်။
- စီမံကိန်းတတိယနှစ်တွင်အင်းဂါးကျေးရွာနှင့်ဆားတောင်ပုံကျေးရွာတို့မှရွာချင်းဆက်လမ်းဖောက်လုပ်ခြင်းလုပ်ငန်းများကိုအကောင်အထည်ဖော်ဆောင်ရွက်ခဲ့ပါသည်။
- စီမံကိန်းစတုတ္ထနှစ်ကနီကျေးရွာနှင့်ဝမ်းဘဲအင်းကျေးရွာတို့မှစီမံကိန်းလုပ်ငန်းများအကောင်အထည်ဖော်ဆောင်ရွက်ကြပါမည်။



၈။ ပင်းပုံစံကိုသုံးပြု၍ အဖွဲ့အစည်းများချိတ်ဆက်မှု နှင့် သုံးသပ်ချက်





ဆွေးနွေးချက်

ကျေးရွာလူထုနှင့်အဖွဲ့အစည်းများ ချိတ်ဆက်ဆောင်ရွက်နေသည့် အနေအထားမှာ အုပ်ချုပ်ရေးအဖွဲ့၊ ကျောင်းကော်မတီအဖွဲ့၊အမျိုးသမီး/အမျိုးသားအဖွဲ့၊မီးသတ်တပ်ဖွဲ့၊ဂေါပကအဖွဲ့၊ကျေးရွာစီ/ထောက်ကော်မတီအဖွဲ့၊ရပ်မိရပ်ဖ၊သမချေးငွေ၊ဝတ်ရွတ်အသင်းအဖွဲ့ အစည်းများနှင့်ချိတ်ဆက်ဆောင်ရွက်ကြ ပါသည်။

ရုံးပင်ကျေးရွာတွင်မြို့နယ်အထွေထွေအုပ်ချုပ်ရေးဦးစီးဌာန၊မွေးမြူရေးဌာန၊စိုက်ပျိုးရေးဌာန၊လဝက၊မြို့နယ်ရဲတပ်ဖွဲ့၊ပညာရေးဌာန၊လူထုဗဟိုပြုစီမံကိန်း၊ကျေးလက်ဒေသဖွံ့ဖြိုးတိုးတက်ရေးဦးစီးဌာန၊သမချေးငွေစိုက်ဘဏ်၊မြေစာရင်းဌာန၊သစ်တောဌာနစသည်ဌာနများနှင့်ချိတ်ဆက်ဆောင်ရွက်ခဲ့ပါသည်။အသက်မွေးဝမ်းကျောင်းလုပ်ငန်းအတွက်အရင်းအနှီးရရှိရန်မြို့နယ်သမဝါယမအသင်း၊ချေးငွေပံ့ပိုးသည့်ဌာန၊အဖွဲ့အစည်းများနှင့်ချိတ်ဆက်ဆောင်ရွက်နိုင်ပြီးစိုက်ပျိုးရေးထုတ်ကုန် တိုးချဲ့ဆောင်ရွက်သင့်ပါသည်။

သုံးသပ်ချက်

ရုံးပင်ကျေးရွာတွင်းရှိအဖွဲ့ အစည်းများမှာချိတ်ဆက်မှုအားကောင်းကြောင်းတွေ့ ရပါသည်။ပြင်ပအဖွဲ့အစည်းများနှင့်ပတ်သက်၍မြေစာရင်းဌာန၊သစ်တောဌာန၊မီးသတ်တပ်ဖွဲ့၊မြို့နယ်အုပ်ချုပ်ရေး၊လူထုဗဟိုပြုစီမံကိန်း၊ကျေးလက်ဒေသဖွံ့ဖြိုးတိုးတက်ရေးဦးစီးဌာန၊စိုက်ဘဏ်တို့နှင့်မှာချိတ်ဆက်မှုအားကောင်းပြီးပညာရေး၊ကျန်းမာရေးဌာနတို့နှင့်မှာချိတ်ဆက်မှုအနည်းငယ်အားနည်းသေးကြောင်းတွေ့ ရပါသည်။မြို့နယ်ပညာဌာနနှင့်ချိတ်ဆက်မှုအားကောင်းလာပါကကျေးရွာရှိကလေးများ၏ပညာရေးကောင်းလာမည်ဖြစ်ကြောင်းတွေ့ ရပါသည်။



၉။ ပင်ကုအိမ်ဖြင့်သုံးသပ်ခြင်း

ချိုးပင်ကု အမျိုးသမီး ဆိုင်ရာ သုံးသပ်ခြင်း ပင်ကုအိမ်

ဝင်ရောက်မှု

ပူးပေါင်းပါဝင်မှု

ဆုံးဖြတ်နိုင်မှု

အရင်းအမြစ် အပေါ် လက်လှမ်း မှီသုံးစွဲမှု

အရင်းအမြစ် အပေါ် လက်လှမ်း မှီသုံးစွဲမှု

ပညာတတ်မြောက်မှု

အကျပ်အတည်း အခွင့်အလမ်း

အကျပ်အတည်း အခွင့်အလမ်း

အကျပ်အတည်း အခွင့်အလမ်း

- အမျိုးသမီး
- အမျိုးသား



ဆွေးနွေးချက်

အမျိုးသား၊အမျိုးသမီးတန်းတူအခွင့်ရေးရရှိမှုနှင့်ပတ်သက်၍ခေါင်းစဉ်(၈)ခုဖြင့်ဆွေးနွေးခဲ့ကြပါသည်။ယနေ့ခေတ်နေထိုင်မှုစနစ်တွင်ခေါင်းဆောင်မှု၊အလုပ်အကိုင်အခွင့်အလမ်း၊ပစ္စည်းဥစ္စာပိုင်ဆိုင်မှု၊အရင်းအမြစ်လက်လှမ်းမီမှု၊ဝင်ငွေရရှိမှုနှင့်ပညာတတ်မြောက်မှုစသည့်နေရာများတွင်အမျိုးသားများမှသာလွန်မှုရှိပြီးအမျိုးသမီးများအားနေရာပေးရန်၊အိမ်မှုကိစ္စဆောင်ရွက်မှုတွင်အမျိုးသားဘက်မှအမျိုးသမီးများအားဝိုင်းကူလုပ်ကူ ပေးကြရန်ဆွေးနွေးခဲ့ကြပါသည်။

သုံးသပ်ချက်

ရုံးပင်ကျေးရွာအနေဖြင့်ဦးဆောင်မှု၊ဆုံးဖြတ်ချက်ချနိုင်မှု၊အလုပ်အကိုင်အခွင့်အလမ်းရရှိမှု၊အရင်းအမြစ်ပေါ်အသုံးချနိုင်မှု၊ဝင်ငွေရရှိမှုတို့မှာ အမျိုးသားများက အမျိုးသမီးများထက် အနည်းငယ်သာလွန်ပြီး အိမ်မှုကိစ္စဆောင်ရွက်မှု၊ပူပေါင်းပါဝင်မှုတို့မှာ အမျိုးသမီးများက အမျိုးသားများထက် သာလွန်နေပြီး ပညာရေးလက်လှမ်းမီမှုမှာ အမျိုးသား၊အမျိုးသမီး တန်းတူအခွင့်ရေးရှိကြောင်း တွေ့ရှိရပါသည်။



၁၀။ ကျား၊မရေးရာကို ခွဲခြမ်းစိတ်ဖြာခြင်း

ပိုင်ဆိုင်မှု ခွဲခြမ်းစိတ်ဖြာခြင်း

အသုံးပြုခြင်း	ထိန်းချုပ်ခြင်း
 ဓာတ်ပစ္စည်း	 လယ်
	 စတီ/ပ/ဒေ
 လယ်	 မြက်ဝက်
	အိ/ခိုး
	သစ်/ဝါ
	ပျိုကောင်
	သစ်/ဝါ
	ပျိုကောင်
	ဓာတ်ပစ္စည်း



ဆွေးနွေးချက်

ရုံးပင်ကျေးရွာအတွင်းတွင် ကျား၊မရေးရာခွဲခြမ်းစိတ်ဖြာခြင်းနှင့် ပတ်သက်၍ လယ်၊ကျွဲ၊နွား၊စပါး၊ပဲ၊ပြောင်း၊နှမ်း၊သစ်၊ဝါး၊အိမ်ထောင်ပရိဘောဂ များကို အမျိုးသား၊အမျိုးသမီးနှစ်မျိုးစလုံးက အသုံးပြုပြီး ၎င်းတို့အားလုံးကိုလည်း နှစ်ဦးစလုံးမှ ထိန်းချုပ်ထားပါသည်။ စက်ပစ္စည်းများကို အမျိုးသားများက အများဆုံးအသုံးပြုကြပါသည်။

သုံးသပ်ချက်

ရုံးပင်ကျေးရွာအတွင်းတွင်ကျား၊မရေးရာနှင့်ပတ်သက်ပြီးအမျိုးသားများကလည်း လယ်၊ယာ၊စပါး၊ပဲ၊ပြောင်း၊ကျွဲ၊နွား၊သစ်၊ဝါး၊အိမ်ထောင်ပရိဘောဂအားလုံးကို အသုံးပြုထိန်းချုပ်ထားကြသလို အမျိုးသမီးများကလည်း ၎င်းတို့အား အသုံးပြုထိန်းချုပ်နေကြောင်းတွေ့ရရှိရပါသည်။



၁၁။ ကျေးရွာအိမ်မက်မြေပုံသုံးသပ်ခြင်း





ဆွေးနွေးချက် -

ရုံးပင်ကျေးရွာရှိလမ်းခရီးအဆင်ပြေ၍စီးပွားရေးများအဆင်ပြေလာစေရန်လမ်းတံတားများဆောက်လုပ်နိုင်ခြင်း၊ကလေးများပညာသင်ကြားရာတွင်လုံခြုံစိတ်ချမှုဖြစ်စေရန်စာသင်ကျောင်းအခင်း

မျက်နှာကျက်၊ကျောင်းဝင်းခြံစည်းရိုးတည်ဆောက်ခြင်း၊ ဗဟုသုတဖွံ့ဖြိုးတိုးတက်လာစေရန်၊

စာကြည့်တိုက်များဆောက်လုပ်ခြင်း၊အုပ်စုတွင်းလမ်းများကောင်းမွန်ရန် ဆက်လက်ပြုပြင်ကြရန်

ဆွေးနွေးခဲ့ကြပါသည်။စပါး၊ပဲ၊နှမ်းကို လုပ်ကိုင်ကြသော်လည်း နည်းပညာမရှိမှုတို့ကြောင့်

သီးနှံထွက်နှုန်းကျဆင်းကြောင်းကိုဆွေးနွေးခဲ့ကြပါသည်။စိုက်ပျိုးရေးနည်းပညာ၊မွေးမြူရေးနည်းပညာ၊ဆိုင်ကယ်ပြင်သင်တန်း၊လက်မှုပညာများတတ်မြောက်ပါကလူမှုစီးပွား၊ကျန်းမာရေးများအဆင်ပြေပြီးဖွံ့ဖြိုးတိုးတက်သောကျေးရွာဖြစ်လာတော့မည်ဆိုသည် အကြောင်းကို ဆွေးနွေးခဲ့ကြပါသည်။

သုံးသပ်ချက် -

ရုံးပင်ကျေးရွာသို့စီမံကိန်းများဝင်ရောက်မှုကြောင့်စာသင်ကျောင်း၊မူကြိုကျောင်း၊စာကြည့်တိုက်၊ကျေးလက်ဆေးပေးခန်း၊လမ်း၊တံတား၊ရေတွင်းရေကန်များဆောက်လုပ်နိုင်မည်ဆိုပါကအသိပညာဖွံ့ဖြိုးတိုးတက်လာမည်ဖြစ်ကြောင်းတွေ့ရပါသည်။စိုက်ပျိုးရေးနည်းပညာ၊မွေးမြူရေးနည်းပညာများရရှိပါကသီးနှံအထွက်နှုန်းတိုးပြီးစီးပွားရေးအဆင်ပြေလာမည်ဖြစ်ကြောင်းကိုတွေ့ရှိရပါသည်။ကိုယ်ပိုင်လုပ်ငန်းများရှိခြင်း ဝင်ငွေများရရှိနိုင်ပြီး
ကျန်းမာရေး၊လူမှုရေး၊ပညာရေး၊စီးပွားရေး အဆင်ပြေလာမည်ဟုမျှော်မှန်းထားကြောင်းကို တွေ့ရှိရပါသည်။



၇။ ကျေးရွာကော်မတီဖွဲ့စည်းခြင်းနှင့်ဖွံ့ဖြိုးရေးစီမံချက်ရေးဆွဲခြင်း မှတ်တမ်းဓါတ်ပုံများ



ကျေးရွာစီမံကိန်းမိတ်ဆက်အစည်းဝေးမှတ်တမ်းဓါတ်ပုံ



ကျေးရွာဖွံ့ဖြိုးရေးအစီအစဉ်များရေးဆွဲနေစဉ် မှတ်တမ်းဓါတ်ပုံ



စေတနာ့ဝန်ထမ်းရွေးချယ်ခြင်းမှတ်တမ်းဓါတ်ပုံ



ကော်မတီရွေးချယ်ခြင်းမှတ်တမ်း ဓါတ်ပုံ



အမျိုးသားအုပ်စုမှတ်တမ်းခါတ်ပုံ



အမျိုးသမီးအုပ်စု မှတ်တမ်းခါတ်ပုံ



လူငယ်အုပ်စု မှတ်တမ်းဓါတ်ပုံ



ထိခိုက်လွယ်အုပ်စု မှတ်တမ်းဓါတ်ပုံ



ဒုတိယနှစ်ကျေးရွာချင်းဆက်လမ်းမဆောင်ရွက်မီ မှတ်တမ်းဓာတ်ပုံ



ဒုတိယနှစ်ကျေးရွာချင်းဆက်လမ်းဆောင်ရွက်ပြီးစီးမှု မှတ်တမ်းဓာတ်ပုံ



၈။ (၂၀၁၇)ခုနှစ် ကော်မတီစာရင်း

စဉ်	အမည်	ကျား-မ	ရာထူး
၁	ဦးလှမြင့်	ကျား	ကျေးရွာစီမံကိန်းအထောက်အကူပြုကော်မတီ၊ ဥက္ကဋ္ဌ
၂	ဒေါ်ဖြူနှင်းဝေ	မ	ကျေးရွာစီမံကိန်းအထောက်အကူပြုကော်မတီ၊ ဥက္ကဋ္ဌ
၃	ဦးအောင်ကျော်မြင့်	ကျား	ဝယ်ယူရေးဆပ်ကော်မတီ၊ ဥက္ကဋ္ဌ
၄	ဒေါ်နီလာဝင်း	မ	ဝယ်ယူရေးဆပ်ကော်မတီ၊ မှတ်တမ်းထိမ်း
၅	ဦးပြာတူး	ကျား	ဝယ်ယူရေးဆပ်ကော်မတီ၊ အဖွဲ့ဝင်
၆	ဦးမောင်ငွေ	ကျား	စောင့်ကြည့်ကြီးကြပ်ရေးဆပ်ကော်မတီ၊ ဥက္ကဋ္ဌ
၇	ဦးဝင်းနိုင်	ကျား	စောင့်ကြည့်ကြီးကြပ်ရေးဆပ်ကော်မတီ၊ အဖွဲ့ဝင်
၈	ဒေါ်မမော်	မ	စောင့်ကြည့်ကြီးကြပ်ရေးဆပ်ကော်မတီ၊ အဖွဲ့ဝင်
၉	ဒေါ်အေးခိုင်	မ	လုပ်ငန်းလည်ပတ်ရေး နှင့် ပြုပြင်ထိန်းသိမ်းရေး ဆက်ကော်မတီ ဥက္ကဋ္ဌ
၁၀	ဦးဇော်ဝင်း	ကျား	လုပ်ငန်းလည်ပတ်ရေး နှင့် ပြုပြင်ထိန်းသိမ်းရေး ဆက်ကော်မတီ၊ အဖွဲ့ဝင်
၁၁	ဒေါ်ခင်ချိုလင်း	မ	လုပ်ငန်းလည်ပတ်ရေး နှင့် ပြုပြင်ထိန်းသိမ်းရေး ဆက်ကော်မတီ၊ အဖွဲ့ဝင်
၁၂	ဒေါ်မမြိုင်	မ	ကျေးရွာငွေစာရင်းကိုင်
၁၃	ဦးမြင့်ဦး	ကျား	အကြံပြုချက်ဖြေရင်းရေး
၁၄	ဒေါ်နှင်းရီ	မ	အကြံပြုချက်ဖြေရင်းရေး
၁၅	ဦးမောင်ကျော်	ကျား	စေတနာ့ဝန်ထမ်း
၁၆	ဒေါ်ရွှေဇင်ဝင်း	မ	စေတနာ့ဝန်ထမ်း

စုစုပေါင်း။ (၁၆) ယောက် ကျား-၈ ယောက် +မ-၈ ယောက်

ကျေးရွာအုပ်စုစီမံကိန်းအထောက်အကူပြုကော်မတီ

ဦးလှမြင့် ကျေးရွာအုပ်စု စီမံကိန်းအထောက်အကူပြုကော်မတီ အဖွဲ့ဝင်

ဒေါ်ဖြူနှင်းဝေ ကျေးရွာအုပ်စု စာရင်းကိုင်

မှတ်တမ်းတင်သူ

အမည်။ ဦးမြင့်ကိုဝင်း

ရာထူး။ လူထုစည်းရုံးရေးမှူး

ရက်စွဲ။ ၁၂ / ၁၂ / ၂၀၁၇



လူထုဗဟိုပြု စီမံကိန်း၊ စီမံကိန်းလက်ခွဲ အပိုင်း - (၃) - ၂၉.၁၀.၂၀၁၆

(ဇ) ကျေးရွာတွင် ဖွဲ့စည်းထားသော အဖွဲ့အစည်းများ
လူထုဗဟိုပြုစီမံကိန်းမတိုင်မီ ဤကျေးရွာတွင် ကျေးရွာဖွံ့ဖြိုးရေးအတွက် အစိုးရ (သို့) ရွာသားများကိုယ်တိုင်(သို့) စီမံကိန်းတစ်ခုခုမှ
ဖွဲ့စည်းထားသည့် အဖွဲ့အစည်းများရှိပါသလား။

- (၁) ----- မ.ဖို့ -----
- (၂) ----- -----

ကျေးရွာခေါင်းဆောင်

အမည် ဦးသန်းဆီ

လက်မှတ်  ဇန.စွဲ 10.1.2017

လူထုစည်းရုံးရေးမှူး

အမည် ဦးဖေလှိုင်

လက်မှတ်  ဇန.စွဲ 10.1.2017



၁၁။ပုံစံ ၈ ဥ ကျေးရွာဖွံ့ဖြိုးရေးဦးစားပေးအစီအစဉ်

ပုံစံ - ၈ - ဥ ကျေးရွာဖွံ့ဖြိုးရေး ဦးစားပေးအစီအစဉ် (Form FC 3)

လယ်ထွက်ပစ္စည်း အထွက်(၃) ကျေးရွာဖွံ့ဖြိုးရေးအစီအစဉ်အောက်တွင် ဦးစားပေးအစီအစဉ် ကျေးရွာဖွံ့ဖြိုးရေး အထောက်အကူပြု
 ကော်မတီသည် လူထုစည်းစိမ်ရေးများအကူအညီဖြင့် ဤစာရွက်ဖြည့်စွဲထားသော မြေပုံပွင့်စေမည်။

လူထုစည်းစိမ်ရေး/ရန်ကင်း အမည် ဦးဖြူကျွန်း
 ဖွဲ့စည်းရက် ၁၁. ၁. ၂၀၁၇ စက်ဝန်းထား အမှတ်ဖြန့်ဝေ (V) စက်ဝန်း(၁)
 စက်ဝန်း(၂) စက်ဝန်း(၃) စက်ဝန်း(၄)

မြေပုံနံပါတ်/တိုင်း အထူးမြေ ဦးစားပေးလူထုစည်းစိမ်ရေးအုပ်စု ကျေးရွာ စိုက်ပျိုးရေး
 က။ အစက်အစဲအတားအဆီးများစားစွေပေးခြင်း - ယခုလက်ရှိအခြေအနေတွင် ဤကျေးရွာဖွံ့ဖြိုးရေးကော်မရှင်အဖွဲ့အတွက်
 အစီအစဉ် အစက်အစဲအတားအဆီးများသည် မည်သည့်ပစ္စည်းဖြစ်ပါသနည်း။ (အမျိုးအစား/သမီး အနည်းဆုံးအစက်အစဲ ၅ ခုစီစီဖြင့်)

အမျိုးအစား အရွေး တင်ပြသောအစက်အစဲအတားအဆီးများ	အမျိုးအစား အရွေး တင်ပြသောအစက်အစဲအတားအဆီးများ
၀ မူကြိုကျွန်း (အသစ်)	၀ စာသင်ကျွန်း (အသစ်)
၂ စာသင်ကျွန်း (အသစ်)	၂ စာကြည့်တိုက်
၃ စာသင်ကျွန်း (၆ ခုခွဲပါး)	၃ မူကြိုကျွန်း
၄ စာကြည့်တိုက်	၄ စာသင်ကျွန်း (၆ ခုခွဲပါး)
၅ စားစားချို	၅ စားစားချို
၆ စက်ကား၊ ယာခင်း (အစက်အစဲ)	၆ စက်ကား၊ ယာခင်း (စက်ကားကျွန်း)

၀။ မြေပုံဖြန့်ဝေခြင်း - နောင်လာမည့် (၅) နှစ် အတွင်း ကျေးရွာဖွံ့ဖြိုးရေး မြေပုံနံပါတ်များအား တင်ပြပါ။

မြေပုံအမျိုးအစား တင်ပြသောမြေပုံနံပါတ်များ	အမျိုးအစားအရွေး တင်ပြသောမြေပုံနံပါတ်များ
၀ မူကြိုကျွန်းစာသင်ကျွန်း	၀ စာသင်ကျွန်း၊ စာသင်ကျွန်း (၆)
၂ စာသင်ကျွန်းစာသင်ကျွန်း	၂ စာကြည့်တိုက်စာသင်ကျွန်း
၃ စာသင်ကျွန်း (၆ ခုခွဲပါး) ကမ္ဘာ	၃ မူကြိုကျွန်းစာသင်ကျွန်း
၄ စာကြည့်တိုက်စာသင်ကျွန်း	၄ စာသင်ကျွန်း (၆ ခုခွဲပါး) ကမ္ဘာ
၅ စားစားချို (၆) မြေပုံ	၅ စားစားချိုစာသင်ကျွန်း
၆ စက်ကား၊ ယာခင်း (၆) မြေပုံ	၆ စက်ကား၊ ယာခင်း (စက်ကားကျွန်း) မြေပုံ



ဇ၊ လူထုဝန်ထမ်း၏ လာမည့် (၃) နှစ်အတွက် အကျုံးမဝင်သော ဦးစားပေး ဖွံ့ဖြိုးတိုးတက်မှု လုပ်ငန်း အစီအစဉ်များအားဖော်ပြပါ။

အဆင့်	ကျေးရွာအတွက် ဦးစားပေး ဖွံ့ဖြိုးတိုးတက်မှု လုပ်ငန်းစဉ်များ	အဆိုပြုသူ (အမျိုးသားများ/ အမျိုးသမီးများ/အမျိုးသား+ အမျိုးသမီး)	ခန့်မှန်းကုန်ကျ ဝရိတ်	အကျိုးခံစားခွင့်ရှိသူ ခန့်မှန်းခြေ အရေအတွက်
၁	ပျံ့နှံ့ကျွန်း	က+ဗ	၂၀၀၀၀၀၀၀	၄၂၇
၂	ဆေးပေးချိ	က+ဗ	၃၀၀၀၀၀၀၀	၄၂၇
၃	အသက်ကျွန်း (ဖွဲ့စည်း)	က+ဗ	၂၀၀၀၀၀၀၀	၄၂၇
၄	အသက်ကျွန်းဆေး	က+ဗ	၂၀၀၀၀၀၀၀	၄၂၇
၅	တံတား (သစ်) (အသက်ကျွန်း)	က+ဗ	၂၅၀၀၀၀၀	၄၂၇

ဇ၊ လူထုဝန်ထမ်း၏ လာမည့် (၃) နှစ်အတွက်အကျုံးမဝင်သော ဦးစားပေး ဖွံ့ဖြိုးတိုးတက်မှု လုပ်ငန်း အစီအစဉ်များအားဖော်ပြပါ။

အဆင့်	ကျေးရွာအတွက် ဦးစားပေး ဖွံ့ဖြိုးတိုးတက်မှု လုပ်ငန်းစဉ်များ	အဆိုပြုသူ (အမျိုးသားများ/ အမျိုးသမီးများ/အမျိုးသား+ အမျိုးသမီး)	အခန်းကဏ္ဍ
၁	စိုက်ပျိုးရေးနည်းပညာ/ဖွံ့ဖြိုး	က+ဗ	
၂	ပျံ့နှံ့ဖွံ့ဖြိုး	ဗ	
၃	မြေမြှုပ်ရေးနည်းပညာ	က+ဗ	
၄	အစားအသုံးစရိတ်	ဗ	
၅	ကား/ဆိုင်ကယ်ဝယ်စေရ	က	
၆	အသေးစားချေးငွေပေး	က+ဗ	
	ငါး		

ဥက္ကဋ္ဌ၊ ကျေးရွာဝန်ထမ်းအထောက်အကူပြုကော်မတီမှ အတည်ပြုသည်။

အမည် ဒေါ်လှမြင့် လက်မှတ်  နေ့စွဲ ၁၁-၁၀-၂၀၁၇



ပုံစံ - ၀၄ ကျေးရွာခွဲခြားရေး စီမံကိန်းလုပ်ငန်းခွဲ ရွေးချယ်ခြင်းပုံစံ

ပုံစံ - ၀ - ၄ ကျေးရွာအုပ်စုစီမံကိန်းလုပ်ငန်းခွဲရွေးချယ်ခြင်းပုံစံ (Form PC 4)

လက်ညှန်ချက်၊ စီမံကိန်းလုပ်ငန်းခွဲရွေးချယ်မှုအစည်းအဝေးပြီးနောက်တွင် ကျေးရွာအုပ်စုမှ CF/TF တို့၏ အကူအညီရယူ၍ ကျေးရွာစီထောက်ကော်မတီမှ လက်မှတ်ရေးထိုးပြီး အဆိုပါပုံစံအား ပြည်နယ်အောင်မြင်သွင်းရမည်။ ဤပုံစံအား ပြည်နယ်အောင်မြင်သွင်းပြီးပါက ကျေးရွာအုပ်စုမှ မြို့တိုးတက်ရေးစီမံချက်တွင် TPIC သို့ ပေးပို့ရန်အတွက် နောက်ဆက်တွဲအဖြစ် ထားရှိရမည်။ CF မှ ကျေးရွာတစ်ရွာချင်းစီ၏ စီမံကိန်းလုပ်ငန်းခွဲဆိုင်ရာ အချက်အလက်များကို MIS သို့ ထည့်သွင်းရမည်။ (ယခုနှစ်စီမံကိန်းလုပ်ငန်းခွဲ မလုပ်ကိုင်သော ကျေးရွာများ မပါဝင်ပါ။)

ကျေးရွာစုစုရွေးချယ်မှု/ဝန်ထမ်းအမည် ဦးဖေလှိုင်

နေ့စွဲ 18.1.2017 စက်ဝန်းအားအမှတ်ဖြစ်ပေးပါ။(✓) စက်ဝန်း(၁) စက်ဝန်း(၂) စက်ဝန်း(၃) စက်ဝန်း(၄) ပြည်နယ်/တိုင်း မန္တလေး မြို့နယ် မင်းလှ ကျေးရွာအုပ်စု ကုန်း

ကျေးရွာအမည်	ဆောင်ရွက်မည့် လုပ်ငန်းများ	အတိုင်းအတာ	ခန့်မှန်း တိုက်ရိုက် အကျိုးခံစားခွင့် ရှိသူများ	အဆိုပြုတင်ပြသူ	ခန့်မှန်းကုန်ကျစရိတ်			
					စီမံကိန်းမှ ထည့်ဝင်မှု	ကျေးရွာမှ ထည့်ဝင်မှု	အခြားထည့်ဝင်မှု (ဖော်ပြပါ) ထည့်ဝင်ငွေ အမည်/အဖွဲ့	
နန်းကျေးဌာ	ဥယျာဉ်စိုက်ပျိုးရေး (နန်း: ၁၂၆၀၉)	19140'	2529'	ကျေးဌာ ကျေးဌာ+၀	30018750	-	-	30018750
အားကောင်းပျံ	ဥယျာဉ်စိုက်ပျိုးရေး (အားကောင်းပျံ: ၁၂၆၀၉)	19210'	2529'	ကျေးဌာ ကျေးဌာ+၀	29981250	-	-	29981250
				ကျေးဌာ ကျေးဌာ+၀				
				ကျေးဌာ ကျေးဌာ+၀				
				ကျေးဌာ ကျေးဌာ+၀				
				ကျေးဌာ ကျေးဌာ+၀				

ရာထူး ကျေးရွာအုပ်စု စီ/ထောက်ကော်မတီ ဥက္ကဋ္ဌ အမည် လက်မှတ် ရက်စွဲ 18.1.2017



ကျေးဇူးတင်တော်မူရာ၊ ဝါထမ်းများ၊ ရွေးချယ်ရာတွင် ပွင့်လင်း၊ ဖြစ်သော ဗုဒ္ဓိဗျာ
 နများ သဘောတူ သည့် သူများကိုသာ ရွေးချယ်၍ ဆုံးဖြတ်ပါ။ (ဤသည်
 ယခင်လက်ရှိ စာတော်၊ ဝါထမ်း များကို ရွေးချယ်ရာ သဘောတူ ဖြစ်သည့်၊ ဂန္ထ
 များ ပေါင်း ပါဝင်သော ဗုဒ္ဓိဗျာ စာကြမ်းများကို ယူဆောင်ရာတွင် လည်း
 နည်းစနစ် ဖွဲ့စည်း ရေးဆွဲ ပေး၍ ဆုံးဖြတ်ပါ။ (ဤသည်)

သဘောတူညီချက်များ

ကျေးဇူးတင်တော်မူရာ၊ ဝါထမ်းများ၊ ရွေးချယ်ရာတွင် ယခင်နှင့် မြန်မာနိုင်ငံ
 တာဝါထမ်း ဆောင်ရွက်သော သူများကို ရွေးချယ်ရာ သဘောတူ ဖြစ်သည့်
 စာတော်၊ ဝါထမ်း များ မြန်မာ့ ဘာသာရေး၊ တာဝါထမ်း ဆောင်ရွက် သဘော
 တူ ဖြစ်သည့်၊ ဂန္ထ ဗုဒ္ဓိဗျာ စာကြမ်း ဖြစ်ပြီး ယူဆရာ သဘောတူ ဖြစ်သည့်၊
 နည်းစနစ်များ ဖွဲ့စည်း ယူဆရာ များ၊ ဆက်လက် ဖွဲ့စည်း ပါဝင်သူများ၊ ကျေးဇူး
 သမီး များ ပါဝင် ရှိ သဘောတူ ဖြစ်သည်။

(ဗဟိုဌာနမှ တာဝါထမ်း)
 ဒေါ်အောင်ဆန်းစု
 ၂၀၁၃ ခု ဇူလိုင်လ



...သား၊ နား၊ မှတ်တမ်း၊ အခွင့်အရေးများကို လက်ခံရပါက
 လုပ်ငန်း ဦးစားပေးလုပ်ငန်းများကို ရွေးချယ်ပါ။

ဆုံးဖြတ်ချက်များ

ကျေးဇူးပြု၍ ကော်ပီပေးရန်အတွက် နားလည်စေရန် နှိုးဆော်ရန်
 တွက်တက်တက်ကြွကြွ ဦးစားပေးလုပ်ငန်းများကို ဖြစ်ပေါ်စေရန် ဆောင်ရွက်
 ရန် ရွေးချယ်ချက်ဆုံးဖြတ်ရန် ဖြစ်ပါသည်။

ဦးစားပေးလုပ်ငန်း ခွဲများကို လုပ်ငန်းလုပ်ဆောင်ရာတွင် အထူးအားပြု
 ပြုလုပ်ပေးရန် အဖွဲ့ဝင်များအား အားပေးလုပ်ငန်းလုပ်ဆောင်ရန် ဦးစားပေး
 ရန် ရွေးချယ်ချက် ဆုံးဖြတ်ရန် ဖြစ်ပါသည်။

သဘောတူညီချက်များ

ကော်ပီပေးရန်အတွက် နားလည်စေရန် နှိုးဆော်ရန်အတွက်
 ကျေးဇူးပြု၍ နားလည်စေရန် အထူးအားပြု ပြုလုပ်ပေးရန်
 ဖြစ်ပါသည်။

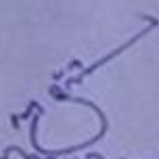
 ဗဟိုအဖွဲ့ဝင်
 ဦးစားပေး
 ကျေးဇူးပြု၍



၁၄။နောက်ဆက်တွဲ(၄) ခြားနားသောအပိုင်းများအတွက် ဦးစားပေးဖွံ့ဖြိုးရေးလုပ်ငန်းစဉ်အနှစ်ချုပ်

နောက်ဆက်တွဲ(၄)ခြားနားသောအပိုင်းများအတွက် ဦးစားပေးဖွံ့ဖြိုးရေးလုပ်ငန်းစဉ် အနှစ်ချုပ်

မူရင်းသည် VPSC တွင်ထားရှိရပါမည်။ အခြားဌာနများနှင့် ညှိနှိုင်းရန်အတွက် မိတ္တူအား TPIC သို့ ပို့ရပါမည်။

MIS data အနေဖြင့် သွင်းရန်မလိုအပ်ပါ။

စွဲပင်

အဆင့်	လုပ်ငန်း	မည်သူဦးစားပေးလဲ	ကျေးဇူးမှတာဝန်ခံသူ (သို့) အုပ်စု	ပြင်ပမှမည်သူ ထောက်ပံ့ မလဲ
အခြေခံအဆောက်အအုံ	၁ မူကြိုစာရွက် (စာသင်)	<input checked="" type="checkbox"/> ကျား <input checked="" type="checkbox"/> မ		
	၂ စားစားခန်း	<input checked="" type="checkbox"/> ကျား <input checked="" type="checkbox"/> မ		
	၃ စာသင်စာရွက် စာသင်ခန်း	<input checked="" type="checkbox"/> ကျား <input checked="" type="checkbox"/> မ		
	၄ စာသင်စာရွက် စာသင်ခန်း (စာသင်)	<input checked="" type="checkbox"/> ကျား <input checked="" type="checkbox"/> မ		
	၅ စာသင်စာရွက် စာသင်ခန်း (စာသင်)	<input checked="" type="checkbox"/> ကျား <input checked="" type="checkbox"/> မ		
အသက်မွေးဝမ်းကျောင်း/ စိုက်ပျိုးရေး	၁ စပါးသီးနှံ မျိုးစုံစိုက်ပျိုးရေး	<input checked="" type="checkbox"/> ကျား <input checked="" type="checkbox"/> မ		
	၂ မြေမြေစိုက်ပျိုးရေး (စိုက်ပျိုးရေး)	<input checked="" type="checkbox"/> ကျား <input checked="" type="checkbox"/> မ		
	၃ စိုက်ပျိုးရေး	<input checked="" type="checkbox"/> ကျား <input checked="" type="checkbox"/> မ		
	၄ စိုက်ပျိုးရေး	<input checked="" type="checkbox"/> ကျား <input checked="" type="checkbox"/> မ		
	၅ စိုက်ပျိုးရေး	<input checked="" type="checkbox"/> ကျား <input checked="" type="checkbox"/> မ		
ကျန်းမာရေးနှင့် အဟာရ	၁ ကျန်းမာရေး စာတမ်း	<input checked="" type="checkbox"/> ကျား <input checked="" type="checkbox"/> မ		
	၂ စားစားခန်း များ	<input checked="" type="checkbox"/> ကျား <input checked="" type="checkbox"/> မ		
	၃	<input type="checkbox"/> ကျား <input type="checkbox"/> မ		
	၄	<input type="checkbox"/> ကျား <input type="checkbox"/> မ		
	၅	<input type="checkbox"/> ကျား <input type="checkbox"/> မ		
ပညာရေး	၁ စာသင်စာရွက် စာသင်ခန်း	<input checked="" type="checkbox"/> ကျား <input checked="" type="checkbox"/> မ		
	၂ ကျန်းမာရေး စာတမ်း	<input checked="" type="checkbox"/> ကျား <input checked="" type="checkbox"/> မ		
	၃	<input type="checkbox"/> ကျား <input type="checkbox"/> မ		
	၄	<input type="checkbox"/> ကျား <input type="checkbox"/> မ		
	၅	<input type="checkbox"/> ကျား <input type="checkbox"/> မ		
အခြား	၁ ၂၄ နာရီ မြေစိုက်ပျိုးရေး	<input checked="" type="checkbox"/> ကျား <input checked="" type="checkbox"/> မ		
	၂ ကျန်းမာရေး စာတမ်း	<input checked="" type="checkbox"/> ကျား <input checked="" type="checkbox"/> မ		
	၃ စာသင်စာရွက် စာသင်ခန်း	<input checked="" type="checkbox"/> ကျား <input checked="" type="checkbox"/> မ		
	၄ စာသင်စာရွက် စာသင်ခန်း	<input checked="" type="checkbox"/> ကျား <input checked="" type="checkbox"/> မ		
	၅	<input type="checkbox"/> ကျား <input type="checkbox"/> မ		