

ပြည်ထောင်စုသမ္မတ မြန်မာနိုင်ငံတော် အစိုးရ
စိုက်ပျိုးရေး၊ မွေးမြူရေးနှင့် ဆည်မြောင်းဝန်ကြီးဌာန
ကျေးလက်ဒေသဖွံ့ဖြိုးတိုးတက်ရေး ဦးစီးဌာန
ပျော်ဘွယ်မြို့နယ်



လူထုပဟိုပြုစီမံကိန်း
National Community Driven Development Project
(NCDDP)



ကျေးရွာဖွံ့ဖြိုးရေးအစီအစဉ်
Village Development Plan (VDP)
ရိုးကြီးကျေးရွာ၊ ကြက်တည်ကျေးရွာအုပ်စု



မာတိကာ

- ၁။ မြို့နယ်မြေပုံ
- ၂။ ကျေးရွာမြေပုံ(တည်နေရာ)
- ၃။ အုပ်စုတွင်ပါဝင်သောကျေးရွာများစာရင်း
- ၄။ ကျေးရွာအခြေခံအချက်အလက်များ (ကျေးရွာသမိုင်းကြောင်း)
- ၅။ လူထုပူးပေါင်းပါဝင်သော လူမှုဆန်းစစ်ခြင်းနှင့် အကဲဖြတ်ခြင်းလုပ်ငန်းစဉ်(PSA/PRA)အကျဉ်းချုပ်ဇယား
- ၆။ ကျေးရွာဖွံ့ဖြိုးရေးအစီအစဉ်အတွက်အသုံးပြုခဲ့သော PRA tools များနှင့်တစ်ခုချင်းစီအတွက် သုံးသပ် ချက်များ
- ၇။ ကော်မတီဝင်များရွေးချယ်ခြင်းနှင့်ကျေးရွာဖွံ့ဖြိုးရေးအစီအစဉ်ဆောင်ရွက်မှုမှတ်တမ်းခါတ်ပုံများ
- ၈။ ကျေးရွာအချက်အလက် (ပုံစံ-၁)
- ၉။ စီမံကိန်းစက်ဝန်းအချိန်ဇယား (ပုံစံ-၂)
- ၁၀။ ကျေးရွာဖွံ့ဖြိုးရေးဦးစားပေးအစီအစဉ် (ပုံစံ-၃)
- ၁၁။ ကျေးရွာအုပ်စုစီမံကိန်းလုပ်ငန်းခွဲရွေးချယ်ခြင်း (ပုံစံ-၄)
- ၁၂။ အစည်းအဝေးမှတ်တမ်းများ
- ၁၃။ ကဏ္ဍအလိုက်ဦးစားပေးဖွံ့ဖြိုးရေးလုပ်ငန်းစဉ်များ



၁။ ဖျော်ဘွယ်မြို့နယ် မြေပုံ

ဖျော်ဘွယ်မြို့နယ်အခြေပြမြေပုံ

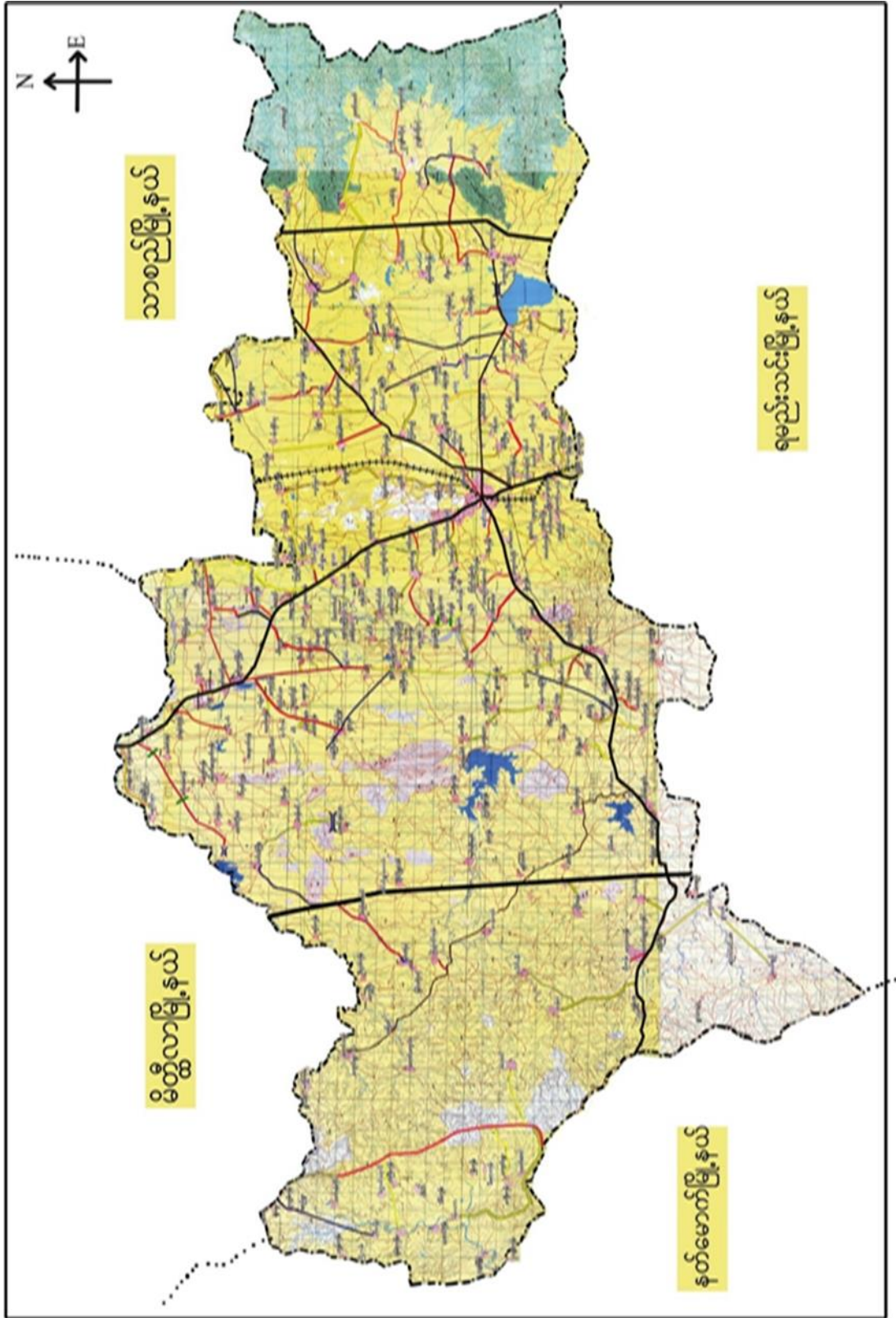



၂။ ကြက်တည်ကျေးရွာအုပ်စုမြေပုံ

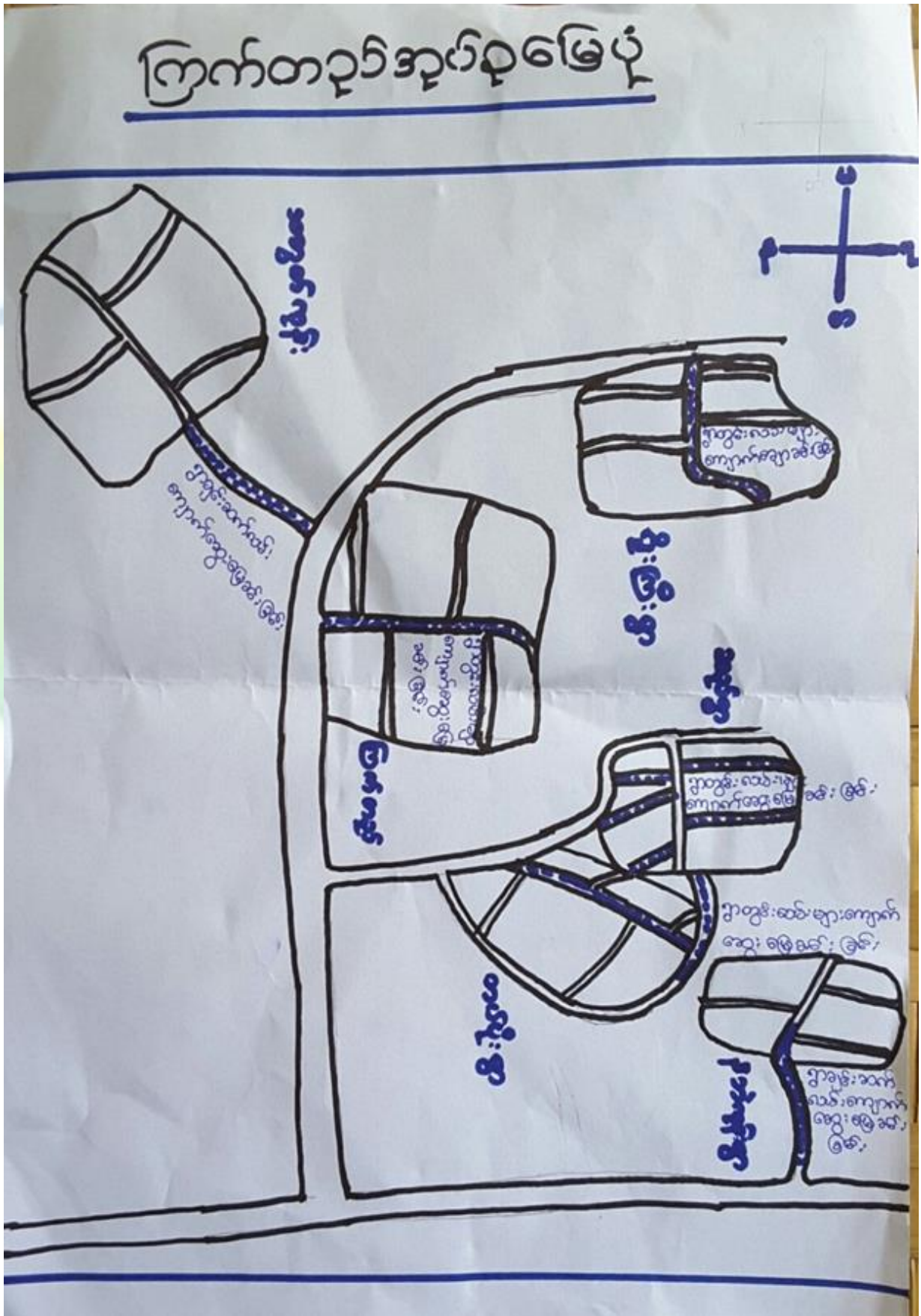



၃။ ကျေးရွာအုပ်စုတွင်ပါဝင်သော ကျေးရွာများ
 ဆည်ရွာ ၂။ ကြက်တည် ၃။ တပ်ပိုး ၄။ နဘဲကုန်း ၅။ သဘွတ်ကုန်း ၆။ ရိုးကြီး
 ၄။ ကျေးရွာ၏အခြေခံအချက်အလက်များ
 ကျေးရွာသမိုင်းအကျဉ်း

ပိုးကြီးရွေးရွာသမိုင်း
 မန္တလေးတိုင်းဒေသကြီး၊ ပျော်ကောင်းမြို့နယ်၊ ကြက်တည်ရွာ
 ပိုးကြီးရွေးရွာသည် ဟိုယခင် ၂၂၁ ခုနှစ် ၃၆ နှစ်ကတည်းက
 သည်။ ရွာထိပ်တွင် ဘုရားလေးဆူနှင့် ရေကန်ကြီးတစ်ကန်ရှိပါသည်။
 တစ်ကန်သည် မုဒုံဘာသာထံ များ ဖြစ်ကြသည်။ ခုနှစ် ၂၄၈၂ ခုနှစ်
 ဖြစ်ပြီး ၂၄၈၃ ခုနှစ်တွင် ပျော်ရွှင်စွာ ဖွဲ့စည်းခဲ့သည်။ ဝိသုဒ္ဓိ
 ကို ခုနှစ်ကတည်းက ယူဆကြပါသည်။



- ထိခိုက်လွယ်သော အုပ်စုများ လူဦးရေ (သက်ကြီး၊ မြေယာမဲ့၊ မသန်စွမ်းအုပ်စုများ)

သက်ကြီး	မြေယာမဲ့	မသန်စွမ်း
ကျား (၁၇)၊မ (၈)	ကျား (၄)၊မ (၅)	ကျား (၅)၊မ (၂)

- ကျေးရွာတွင်းရရှိနိုင်သော ဝန်ဆောင်မှုများ (ကျန်းမာရေးဆေးခန်း၊ စာသင်ကျောင်း)

ဆေးရုံ/ဆေးခန်း	စာသင်ကျောင်း	စာကြည့်တိုက်	မူကြိုကျောင်း	ဈေး
မရှိ	မရှိ	မရှိ	မရှိ	မရှိ

- ရွာသူရွာသားများ၏ အဓိကစီးပွားရေးလုပ်ငန်း (စိုက်ပျိုးမွေးမြူရေး၊ အခြားသီးနှံများ)

မွေးမြူရေး		စိုက်ပျိုးရေး		အခြား
နွား	ဝက်	စပါး၊နမ်း	ဝါ၊ဖရဲ	

- အဓိကရရှိနိုင်သော အရင်းအမြစ်များ

ကျောက်	သဲ	ကျောက်ဆွေး	လှင်းမြေ	အခြား
မရှိ	မရှိ	မရှိ	မရှိ	မရှိ

- ကျေးရွာနှင့်သက်ဆိုင်သော အခြားအရင်းအမြစ်များ

သောက်သုံးရေရရှိနိုင်မှု	မြေလွတ် မြေရိုင်း	ဆည်ရေသောက်ဧရိယာ	အခြား
ရှိ	မရှိ	မရှိ	



၅။ လူထုပူးပေါင်းပါဝင်သော လူမှုဆန်စစ်ခြင်းနှင့် အကဲဖြတ်ခြင်းလုပ်ငန်းစဉ် (PSA/PRA) အကျဉ်းချုပ်ဇယား

စဉ်	ကရိယာများ (PRA Tools)	ရက် စွဲ	ဦးတည်အုပ်စုနှင့် ရည်ရွယ်ချက်များ	တက်ရောက်သူ			အဓိက ဆွေးနွေးချက်များ
				ကျား	မ	ပေါင်း	
၁	ကျေးရွာလူမှုရေး၊ အရင်းအမြစ်ပြမြေပုံ (Social Map/ Resource Map)	၂၈.၁၁.၂၀၁၇	ရပ်မိရပ်ဖ၊ ကော်မတီဝင်များ၊ ကျေးရွာလူထုများ မြေပုံအားအသုံးပြု၍ ၎င်းတို့၏ အဓိကပြဿနာများ၊ အရင်းအမြစ်များနှင့် အခြေခံအဆောက် အအုံများ၊	၁၄	၂၉	၄၃	ကျေးရွာလူထု၏ ထင်ရှားသောမြေနေရာ၊အခြေခံ အဆောက်အအုံများ၊တိုင်းရင်းသ ားနှင့် ဘာသာရေး အဖွဲ့အစည်းများ၊မသန်စွမ်းသူရှိ သည့်အိမ်ထောင်စုများ၊အမျိုးသ မီးဦးဆောင်သည့်အိမ်ထောင်စု များ၊လူမှုရေးဆိုင်ရာအချက်အလ က်များ။ ပြဿနာများနှင့် ဖြစ်နိုင်ခြေရှိသောအဆောက်အအုံ သစ်များ
၂	ဥစ္စာနေကြွယ်ဝမှုအ ဆင့်သတ်မှတ်ခြင်း (Wealth Ranking)	၂၈.၁၁.၂၀၁၇	ကျေးရွာအတွင်း စီးပွားရေးအခြေအနေ နက္ခတ်ခြားသောအုပ် စုများကိုစိစစ်ရန် ချမ်းသာ၊ အလယ်အ လတ်၊နွမ်းပါး၊ အလွန်နွမ်းပါးအုပ်စု များ	၁၄	၂၉	၄၃	ကျေးရွာအတွင်းရှိ အိမ်ထောင်စုများအား လူမှုစီးပွားအခြေအနေအလိုက် အုပ်စုများသတ်မှတ်ပေးခြင်း
၃	ကျေးမရေးရာကဏ္ဍ # ၁ ပိုင်ဆိုင်မှုနှင့်ခွဲခြမ်းစိ တ်ဖြာမှု	၂၈.၁၁.၂၀၁၇	အမျိုးသားနှင့်အမျိုး သမီးများ(အရင်းအ မြစ်ပိုင်ဆိုင်အသုံးချ မှု)	၁၄	၂၉	၄၃	အမျိုးသားနှင့်အမျိုးသမီးများ(အ ရင်းအမြစ်ပိုင်ဆိုင်အသုံးချမှု၊ ထိန်းချုပ်မှုအားခွဲခြမ်းစိတ်ဖြာခြင်း)။
၄	ရာသီခွင်ပြပြက္ခဒိန် (Seasonal Calendar)	၂၈.၁၁.၂၀၁၇	ကော်မတီဝင်၊ အမျိုးသမီး၊ အမျိုးသားများ	၁၄	၂၉	၄၃	ကျေးရွာတွင် တစ်နှစ်ပတ်လုံးကွဲပြားခြားနားသော အချိန်အလိုက် ဖြစ်ပျက်ဆောင်ရွက်ခဲ့သည့်ရာသီ ဥတု၊ စိုက်ပျိုးသီးနှံများ၊ လယ်ယာလုပ်ငန်းများ၊ နေ့စားလုပ်ငန်းများ၊ မွေးမြူရေးလုပ်ငန်းများ၊ ဝမ်းစာဖူလုံမှု နှင့် ပွဲတော်များ



၅	ကျားမရေးရာ# ၂ ပင့်ကူအိမ် ကွန်ယက် (Spider Web)	၂၈.၁၁.၂၀၁၇	အမျိုးသားများ နှင့် အမျိုးသမီးများ	၁၄	၂၉	၄၃	ကျေးရွာအတွင်းရှိ အမျိုးသမီး များ၏ အခြေအနေကိုသိရှိစေရန် တန်းတူအခွင့်အရေး ရရှိမှု နှင့် မရရှိသည့် အကြောင်းအရင်း၊ ပညာရေးအတွက်ဆုံးဖြတ်ချက်ချ ခြင်း၊ အိမ်မှုကိစ္စဆောင်ရွက်မှု
၆	အဖွဲ့အစည်းချိတ် ဆက်ပုံ - ဗင်းပုံစံ(Venn Diagram)	၂၈.၁၁.၂၀၁၇	ကျေးရွာအုပ် ချုပ်ရေးအဖွဲ့၊ ကျေးရွာ စီ/ ထောက်အဖွဲ့	၁၄	၂၉	၄၃	ကျေးရွာအတွင်းရှိ အဓိကအုပ်စုများ၊အဖွဲ့အစည်းများ တည်ရှိနေမှုကိုသိရှိရန်၊ ၎င်းအဖွဲ့အစည်းများအုပ်စုများ ဆက်စပ်နေမှုပူးပေါင်းဆောင်ရွ က်မှုအားသိရှိနိုင်ရန်၊
၇	ပြဿနာ သစ်ပင် (Problem Tree)	၂၈.၁၁.၂၀၁၇	အမျိုးသားများနှင့် အမျိုးသမီးများ	၁၄	၂၉	၄၃	ကျေးရွာဖွံ့ဖြိုးတိုးတက်မှု နောက်ကျခြင်း၏ အကြောင်းရင်း များကို သိရှိဖော်ထုတ်နိုင်ရန်
၈	ကျေးရွာ၏ မျှော်မှန်းချက် (၄)နှစ်စာ ကျေးရွာဖွံ့ဖြိုးရေးအ စီအစဉ်	၂၈.၁၁.၂၀၁၇	အမျိုးသားအုပ်စု၊အ မျိုးသမီးအုပ်စု၊လူင ယ်အုပ်စု၊ ရပ်မိရပ်ဖအုပ်စု	၁၅	၃၀	၄၅	ကျေးရွာသားများ၏ မဲပေးရွေးချယ်ထားသည့် ဖွံ့ဖြိုးတိုးတက်ရေးလုပ်ငန်းစဉ်များ အား ဦးစားပေးအလိုက်သတ်မှတ်ချက်



ကျေးရွာမြေပုံသုံးသပ်ချက်။

လူမျိုးစု အခြေပြု နှင့် သယံဇာတ အစိုး အမြစ်ပြု မြေပုံ

ခေတ္တ မြေ ခြင်း နှင့် သန့် စစ်ခြင်း

- ကျေး ကွက်စု အများစုသည် လယ်ယာစိုက်ပျိုးခြင်း ဖြစ် အသက်မွေးဝမ်းကြောင်း ပြုသည်။

- တစ်ချို့မှာ လယ်ထဲတွင် နေ့စား အမျိုးသမီး တစ်ချို့က ဆံပင်ရှင်းခြင်း ဖြစ် အသက်မွေးဝမ်းကြောင်း ပြုသည်။

- ဆင်းရဲနွမ်းပါးစွာ အကြောင်းမှာ အနည်းအကျဉ်း ကျားပါးခြင်း၊ မိုးလေဝသ မဖြစ်ခြင်း တို့ကြောင့် ဖြစ်သည်။

ကျေး ကွက် ဖွဲ့ခြင်း တို့တော်စု လိုက်ယာစုများ

- ကျေး ကွက်တွင် စာသင်ကျောင်း

- ကျေး ကွက်တွင် လမ်း

- စိုက်ပျိုး ရေ အတွက် မြောင်းမြေဖြင့်ခြင်း

- စာပေဗိမာန်

ဝင်ငွေတို့ ပြားစု အတွက် -

- စက်ချုပ် သင်တန်းများ



ဥစ္စာနေကြွယ်ဝမှုသုံးသပ်ချက်။

ဥစ္စာနေကြွယ်ဝမှု အဆင့်သတ်မှတ်ခြင်း

ဆွေးနွေးကြိုတင်ဆန်းစစ်ခြင်း

⇒ ကျေးဇူးတူတွင် ချမ်းသာယာအိမ် (၁၁၁) အိမ်၊ အလယ်အလတ် (၁၁၁) အိမ်ရှိသည်။

⇒ နွမ်းပါးယာအိမ် (၁၁၁) အိမ်ထောင်စုသာရှိသည်။

⇒ ဆင်းရဲနွမ်းပါးသူနှင့် အကြောင်းမှာ မျိုးလေဝသ မပြန်လန်စွာ နေရာကလွတ် ပုံမှန်မရှိ ယာအိမ်နှင့် ဖြစ်သည်။

⇒ လမ်းဖောက်လုပ်ခြင်းဖြင့် လုပ်ကားခရုရှိပြီး ထင်ရှေ့ရှိလာ မညီ ကျေးဇူးတူ တစ်ဆင့်ကျောင်းရှိလာပါက ကလေးများ အိပ်ခန်းကျောင်း စာပေသင်ကြားလာနိုင်မည်။ ဆေးပေးဆန်းကြိုလာပါက လေ့ကျင့်ကျွမ်းကျင်မှုရှိပါက လာမည့်ဖြစ်ပါသည်။



ရာသီခွင်ပြပြက္ခဒိန်

ဆွေးနွေးခြင်း နှင့် သုံးဝင်ခြင်း

- ဖေပူသော လများမှာ တန်ခူး၊ ကဆုန်၊ ဖြစ်ပြီး ဖေပူပြီး မိုးရွာသော လမှာ နယုန် ဖြစ်သည်။ ဝါဆို ၊ ဝါခေါင်တွင် ဖေပူ၍ ဝါမိစုပြီး တော်သော ဆီမှ တန်ဆောင် များဆီ မိုးရွာတက်သည်။ နတ်တော် ၊ ဖြာသို့တွင် ဖွင်းကျဉ်း ရေးပြီး တပို့တွဲ ၊ တပေါင်းတွင် ဖေပူ၍ ကောင်းပါသည်။
- ကျန်လများတွင် ရာသီခန့်က သီးနှံ စိုက်ပျိုးပြီး ဖြီး တပေါင်းလ တွင် ဘာမျှ စိုက်ပျိုးခြင်း မရှိပါ။
- တန်ခူး၊ ကဆုန်တွင် ကျန်မာဇေးကစ ရာသီခန့်က စပျူရှင် ဖြီး တော်သလင်းတွင် ကမ္ဘေးမိ ဖြာဝေး သာဖြစ်ပြီး ကျန်လများတွင် ဘာမျှ မဖြစ်ပါ။
- အလုပ်အကိုင် ကခွင့်ကလမ်းကစ တပေါင်းလ သာညံ့ပြီး တန်ခူး၊ နတ်တော် သို့ ၍ ကျန်လများတွင် ကောင်းပါသည်။
- အလုပ်အကိုင် မကောင်း ချိန်တွင် စမုပြီး သမီး များသည် ဆံဖ်ရှင်း ၍ စမုပြီး သား များသည် ကဝေးသို့ ညွှားစောက်လုပ်ကိုင် ဖြစ်သည်။
- အလုပ်လုပ်ကိုင်ရာတွင် စမုပြီး သား များ ဖွင့် စမုပြီး သမီး များ တန်းတူ မကုဖြစ်ပါ။
- စမုပြီး သား ဖွင့် စမုပြီး သမီး တန်းတူ လုပ်ကား မကုဖြစ်ကောင် ဖြောဆို သင့် သည်။



၆.၅။ ဗင်းပုံစံကိုသုံးပြု၍ အဖွဲ့အစည်းများချိတ်ဆက်မှု

ဗင်းပုံစံအဖွဲ့အစည်း ချိတ်ဆက်မှုပြုမိန့်

ကျေးဇူး - ပိုးကြီး
အယ်လ် - ကြက်ထောင်

ခြားဖတ်-ပျော်ကွယ်
၇က်၅ - ၂၀၁၁-၂၀၁၇

ကျေးဇူးအဖွဲ့အစည်းများ	ကျေးဇူးပြုပေးအဖွဲ့အစည်းများ
- ဆက်ဒက်ဒေါင်းအဖွဲ့	- ဗုဒ္ဓဗဟိုဦးစီးဌာန
- ဒုတိယဥပဒေရေးရာ	- မိမိထောက်ပံ့မှု
- အချိုးထား / ဝါအဖွဲ့	- သေချာရေး
- အချိုးထားဆူယံအဖွဲ့	- ခြုံငုံပတ်ဝန်းကျင်
- မီကော့ဆက်	- ချိတ်ဆက်
- ဇာန်ကော်ဆက်	- စာမ
- ဓမ္မစင်္ကြံ	- C.D.A
- အရံမီးဆက်	- ဗဝ.က
	- စတင်စဉ်
	- အချိုးထားရေးရာ

ဦးဆောင်ဆွေးနွေးသူ - ဦးတင်ဦး၊ ဒေါ်ခင်စုဝင်း
 ဖွဲ့စည်းရေးသူ - ဒေါ်အေးအေး
 ဝါဒဆွေးနွေးသူ - ကျား၊ သား၊ မိန်းမ

ကျေးဇူးပြုပေးခြင်းအတွက်
အချိုး - (၃:၁၅) P.M



သုံးသပ်ချက်

မင်း ပုံစံ အသုံးပြု၍ အဖွဲ့အစည်း များ ချိတ်ဆက်မှု

အဖွဲ့အစည်း ဖွဲ့စည်းခြင်း နှင့် ဆန်းစစ်ခြင်း

၁။ ကျေးဇူး ချုပ်ချုပ်ရေး ဖွဲ့စည်းခြင်း နှင့် ရုပ်ပိုင်းပုံစံများသည် ကျေးဇူးတင် အဖွဲ့အစည်း များ နှင့် ဖွဲ့စည်းရေး များတွင် အဓိက ပြီးဆောင်သည်။

⇒ ဘုန်းတော်ကြီး ကျောင်း ကော်မတီ နှင့် ဓမ္မစင်္ကြံ အဖွဲ့သည် ဘာသာရေး တို့တွင် အဓိကပါဝင်သည်။

⇒ သက်ကြီးရွယ်အို ဆောင်ရွက်ရေး၊ သွေးလျှာဖြင့် ၊ ကျန်းမာရေး ဆောင်ရွက်ရန် အဖွဲ့ ၊ ပရဟိတ အဖွဲ့များမှာ အမျိုးသား နှင့် အမျိုးသမီးများ ပူးပေါင်းပါဝင်ကာ ဣန္ဒာ သာရေး ၊ ဗာရေး ၊ ဘာသာရေး နှင့် ကျန်းမာရေးတို့ကို အဓိကဆောင်ရွက်သည်။

⇒ စာသင်ကျောင်း ကော်မတီသည် ပညာရေးကို အဓိက ဆောင်ရွက်သည်။

⇒ ချုပ်ချုပ်ရေး ဖွဲ့စည်းခြင်း အဖွဲ့သည် က.ည.ဖ.ရုံး၊ လ.ဝ.ကရုံး ၊ စည်ပင် ၊ ကျေးလက် ၊ ဆည်ဖြောင်း ၊ ဗိုလ်မှူး ရေး ၊ ဗိုလ်ကော် ၊ ခြေစာရင်း ရုံး နှင့် စုံစမ်းရေး များကို ဆက်သွယ် ဆောင်ရွက်သည်။

⇒ စာသင်ကျောင်း နှင့် ပတ်သက်၍ ပညာရေး ဖွဲ့စည်းမှု ဆက်သွယ်ဆောင်ရွက်သည်။



ပင်ကုအိမ် သုံးသပ်ခြင်း (အမျိုးသမီး)

ကျေးဇူး - ပြီးကြို

ကျေးဇူးအုပ်စု - ကြောက်တည်

မြို့နယ် - ပျော်သွယ်

ရက်စွဲ - 15-3-2011

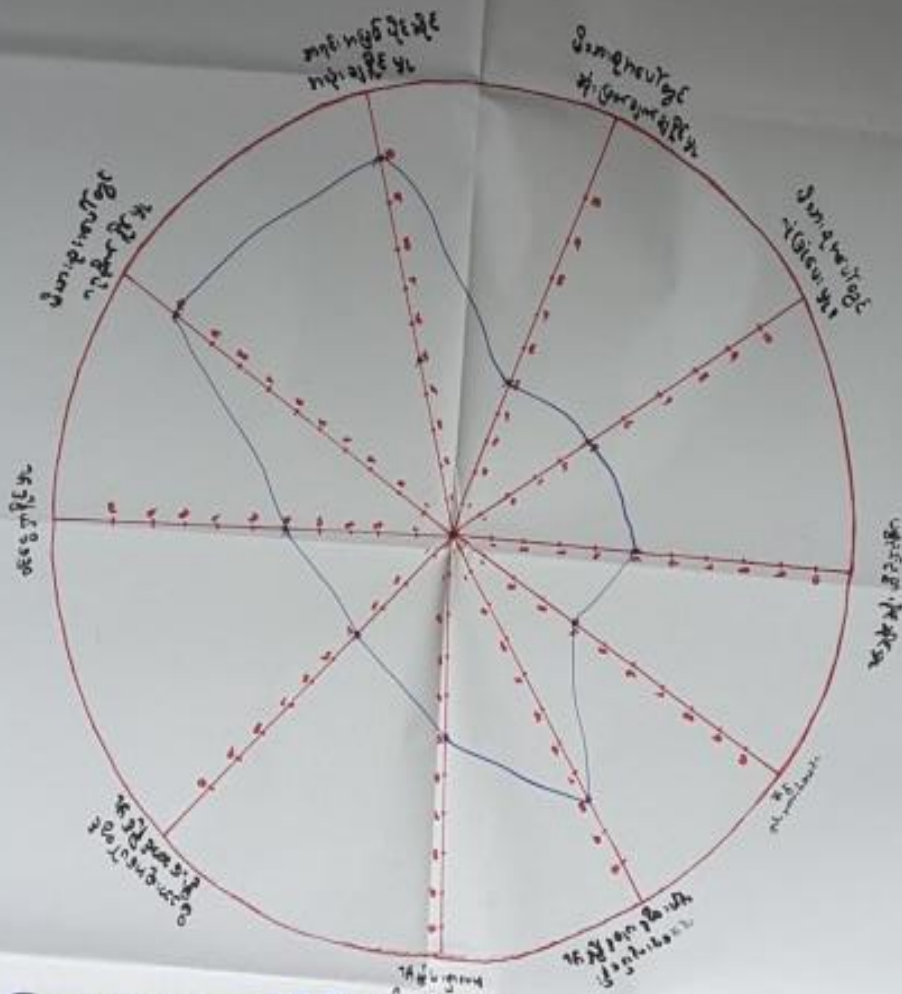

ဦးဆောင်ဆွေးနွေးသူ - ဒေါ်သိတာဝင်း

၀ါဝင်ဆွေးနွေးသူ - ၆ (၂၂၂)

မှတ်တမ်းတင်သူ - ဒေါ်ဝင်းမြတ်ဗွန်

အချိန် - (၃:၀၀) မှ (၃:၃၀) နာရီ

နေရာ - ရိုးဖြူကျေးရွာ၊ ဦးစွန်းနေအိမ်



ပဝံကျာ်အိဗိ သုံးသပ်ခြင်း

ကျေးဇူး - ရိုးကြိုး

ကျေးဇူးအုပ်စု - ကြက်တည့်

ခြို.နယ် - ပျော်ဘွယ်

၇က်စွဲ - 15.3.20

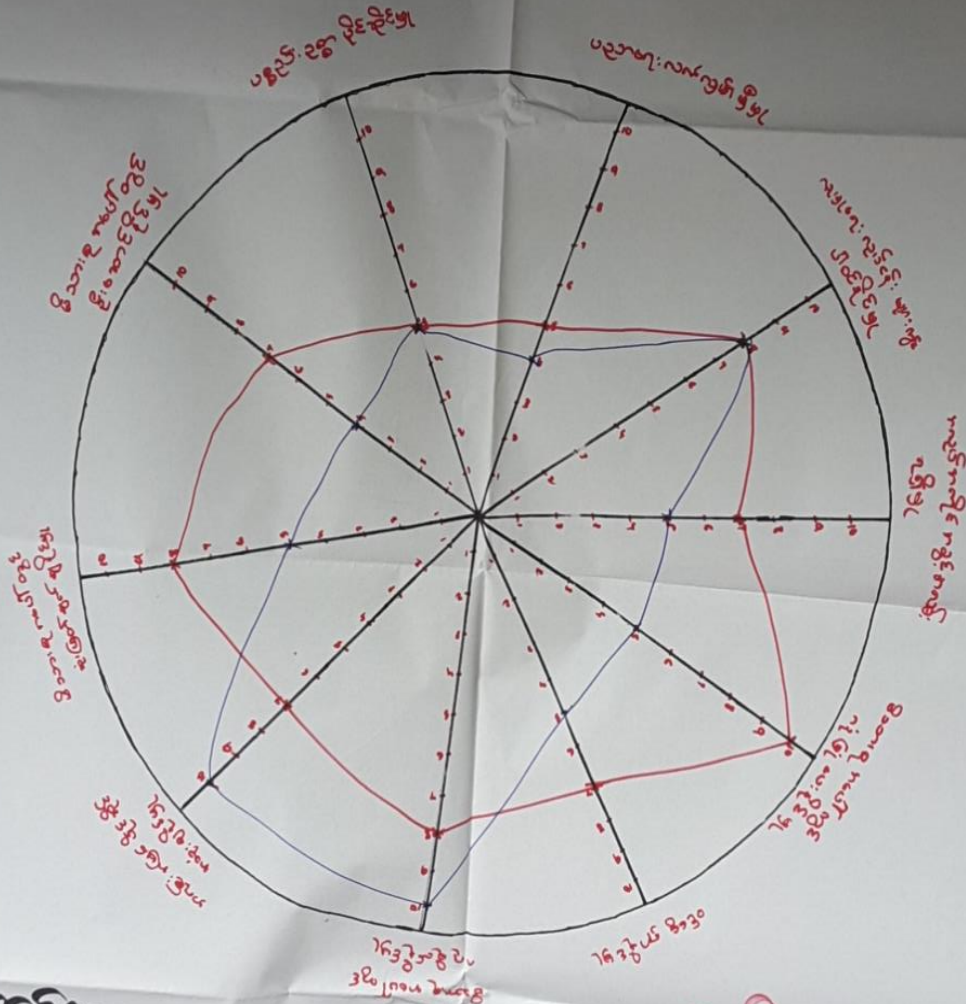

ဦးထောင်ဆွေးနွေးသူ - ဒေါ်အိမ်မိမိ
 ပွတ်တမ်းတမ်းသူ - ဒေါ်အိမ်မိမိ
 ပါဝင်ဆွေးနွေးသူ - က(၁၄၂)၊ ၁၄၂၉
 အချိန် - ၂:၀၀ - ၃:၀၀
 မှတ်တမ်း
 - ဦးကြီးကျေးဇူး၊ ဦးအုန်း၊ ဦးအိမ်မိမိ



ပင်ကူအိမ်ကွန်ယက် သုံးသပ်ချက်။

ပင်ကူ အိမ် သုံးသပ်ခြင်း

ဆွေးနွေးခြင်းနှင့် ဆန်းစစ်ခြင်း

=> အမျိုးသမီးများနှင့် ချုံးဖြတ်ခြင်း၊ လုပ်ငန်းခွင်၊ အားနည်းသည်။
အိမ်တွင်း မြေတွင်းသာ ကားများနေသည်။

=> အမျိုးသမီးများသည် ပစ္စည်းပစ္စာငွေဆိုင်ရာ နှင့် လူမှုရေးလုပ်ငန်းများ
တွင် ပါဝင်နိုင် မြေသည် အမျိုးသားများနှင့် တန်းတူဖြစ်သည်။

=> မိသားစုအပေါ်တွင် ဂရုစိုက်နိုင်မှု နှင့် ကရင်၊ ကမ္ဘာ့ငွေဆိုင် အသုံး
ချနိုင်မှု တွင် အမျိုးသမီးများသည် အမျိုးသားများထက် အားသာသည်။

=> ပညာရေးလက်လှမ်းမီမှု၊ အလုပ်ကိုင် အခွင့်အာမ်း ရရှိမှု၊ စင်စော့စော့မှု
မိသားစုအပေါ်တွင် လုံခြုံပေးနိုင်မှု၊ ဦးဆောင်နိုင်မှု နှင့် ချုံးဖြတ်ချက် ဖြေနိုင်မှု
တို့တွင် အမျိုးသားများ အားသာ နေသည်။

=> ခိုအောင်းရာများ၊ ငြိမ်းချမ်းရေး အမျိုးသမီးများသည် မ ဖြောင့်မတ်စွာ ၁
ပါဝင်ဆုံးဖြတ်ခြင်း မရှိ က် ဖြစ်ပျက်သည်။

=> အမျိုးသမီးများ အား အလုပ်ကိုင် အခွင့်အာမ်း၊ လုပ်ငန်းခွင်ပေးခြင်း၊ မိသားစု
ကိစ္စများတွင် ဆွေးနွေးဆိုင်ပင်ခြင်း၊ ချုံးဖြတ်ခြင်း၊ ဖြေ နှင့် အမျိုးသမီး
များကို လက်တွေ့ ပါဝင်သည့်သည်။



၆.၈။ ကျေးရွာ၏ မျက်မှန်ချက် (၄)နှစ်စာ ကျေးရွာဖွံ့ဖြိုးရေးအစီအစဉ်

ကျေးရွာ - ဂျီ.ဇီ. ကျေးရွာအုပ်စု - ဇွန်တန်း	ကျေးရွာမျှော်မှန်းချက် (အမျိုးသား)	ပြန်လည်ပေးအပ် ရက်စွဲ. 15.3.2017
အခက်အခဲ / အစားအဆိုးများ	နေထိုင်ရာနှင့် ကျေးရွာအတွက် မျှော်မှန်းချက်များ	ကျေးရွာဖွံ့ဖြိုးတိုးတက် ရေးလုပ်ငန်းများ
- မိုးအခါတွင် ကျေးရွာတွင် လမ်းများသွားလာရန်ခက်ခဲ	- ကျေးရွာတွင်လမ်းများ ကောင်းမွန်စေချင်	- ကျေးရွာတွင်လမ်း (ကျောက်လျာလမ်း)
- ရေကူးပါးသောအခက်အခဲ	- ရေလုံလောက်စေချင်	- ရေစင်ဖွင့်စေပေး စေချင်
- ကျန်းမာရေးကိစ္စများတွင် ခက်ခဲ	- ဆေးပေးခန်းရှိစေချင်	- ဆေးပေးခန်း
- မပညာသင်တန်းများ အခက်အခဲ	- မပညာသင်တန်းကောင်း စေချင်	- စာကြည့်တိုက်
- သောက်သုံးရေမလုံလောက် သောအခက်အခဲ	- သောက်သုံးရေလုံလောက် စေချင်	- ရေကန်ဖြန့်ဖြူး
- ညအခါတွင်လမ်းသွားလာရန် မဖြစ်ကလေးများစာကြည့်ရန် ခက်ခဲ	- လျှပ်စစ်မီးရမည့် စေချင်	- လျှပ်စစ်မီး
- ဆည်မှ ရေခွက်ရိုက်သော ရေမရရှိသောအခက်အခဲ	- ရေစီးစေသောကောင်းမွန် စေချင်	- ရေကန်ဖြန့်ဖြူး
- တိရစ္ဆာန်သောက်သုံးရေနှင့် ကျွေးမွေးရေးအတွက်ခက်ခဲ	- ကန်ပျင်းခက်ဖြောင်းဖြူ ဖြင့်စေချင်	- ကန်ပျင်းခက်ဖြောင်း
- အရောင်းအဝယ်ဖြုတ်ရန် ခက်ခဲ	- အရောင်းအဝယ်ခန်းမရှိ စေချင်	- အရောင်းအဝယ်ခန်း



<p>ကျေး: ကွ- ရှိ: ဇြီး</p> <p>ကျေး: ကွ- အုပ်စု- ဇြော်ဝေဉ်</p>	<p>ကျေး: ကွ- မျှော်မှန်း: ချက် (အမျိုးသမီး)</p>	<p>မြို့နယ်- မျှော်မှန်း</p> <p>ရက်စွဲ- 15.3.2017</p>
<p>အခက်အခဲ၊ အကား: စဆီး: များ:</p>	<p>မှောက်ရွာ၌ ကျေး: ကွ- အဆွန်</p> <p>မျှော်မှန်း: ချက်များ:</p>	<p>ကျေး: ကွ- မွန်ဖြူး: တိုးတက်</p> <p>ရေး: ဂုဏ်ထူး: များ:</p>
<ul style="list-style-type: none"> - ကျေး: ကွ- တွင်းလမ်း: များ - မွား: လာ ရန်ကုန်တိုင်းဒေသကြီး - ရေ မရရှိသော အခက်အခဲ 	<ul style="list-style-type: none"> - ကျေး: ကွ- တွင်းလမ်း: များ - ကောင်း: မွန်စေ့ချင် - ရေ ရရှိစေချင် 	<ul style="list-style-type: none"> - ကျေး: ကွ- တွင်းလမ်း - ကျောက်မျှော်လမ်း:) - ရေထိမှင့် ရေပေး: ဝေဟေ:
<ul style="list-style-type: none"> - ကျန်းမာရေး ကိစ္စရပ်: များ: တွင်း - ဆေး: ခန်း: မရှိသော အခက်အခဲ 	<ul style="list-style-type: none"> - ကျေး: လက် ဆေး: ပေး: ခန်း: - ရှိစေချင် 	<ul style="list-style-type: none"> - ကျေး: လက်ဆေး: ပေး: ခန်း:
<ul style="list-style-type: none"> - မပညာသုတ ကား: ပုဂ္ဂိုလ်: သော - အခက်အခဲ 	<ul style="list-style-type: none"> - မပညာသုတ ကောင်း: မွန်စေ့ - ချင် 	<ul style="list-style-type: none"> - စာ ဖြည့်တိုးရေး
<ul style="list-style-type: none"> - ညအခါတွင် ကလေး: များ: - စာ ဖြည့်တိုးရေး ရန် ခက်ခဲ 	<ul style="list-style-type: none"> - ကလေး: များ: ပညာရေး: - ကောင်း: မွန်စေ့ချင် 	<ul style="list-style-type: none"> - ဂျပန် စစ်ပေး:
<ul style="list-style-type: none"> - ကွ- တွင်း: ရှိ သောက်သုံး: ရေကန် - ရှား: ပါ: သော အခက်အခဲ 	<ul style="list-style-type: none"> - သောက်သုံး: ရေကန် ဖြည့် - စေ့ချင် 	<ul style="list-style-type: none"> - ရေကန် ဖြည့်ခြင်း:
<ul style="list-style-type: none"> - အရပ်: ကလေး: ဖြည့်တိုးရေး - များ မရှိသော အခက်အခဲ 	<ul style="list-style-type: none"> - အရပ်: ကလေး: ခန်း: မ ရှိစေ - ချင် 	<ul style="list-style-type: none"> - အရပ်: ကလေး: ခန်း:



ကျေးရွာ ဖွံ့ဖြိုးတိုးတက်ရေး လုပ်ငန်းများ

ကျေးရွာ - ဂိုဏ်း

မြို့နယ် - ပျော်ဘွယ်

ကျေးရွာအုပ်စု - ကြက်တည်

ရက်စွဲ - 15.3.201

ကျေးရွာ ဖွံ့ဖြိုးရေး လုပ်ငန်းများ	အဆိုပြုသူ	မဲအရေအတွက်
ရွာတွင်းလမ်း (ကျောက်ချော)	အမျိုးသား + အမျိုးသမီး	၁၄၁
ရေစင်နှင့် ရေပေးစေမျှ	"	၁၂၇
ကျေးလက်ဆေးပေးခန်း	"	
စာကြည့်တိုက်	"	၅၅
ရေကန် ပြုပြင်	"	
လျှပ်စစ် မီး	"	၁၀၇
အစည်းအဝေးခန်းမ		၇၆၂
စက်ချုပ်သစ်တန်း	အမျိုးသမီး	
ကန်ချင်း ဆက်မြောင်း ပြုပြင်	အမျိုးသား	
ရေလာမြောင်း ပြုပြင်	"	၂၀



၇။ ကော်မတီဝင်များရွေးချယ်ခြင်းနှင့်ကျေးရွာဖွံ့ဖြိုးရေးအစီအစဉ်ဆောင်ရွက်မှုမှတ်တမ်းခါတ်ပုံများ



ကော်မတီရွေးချယ်ရန် မဲရေတွက်နေစဉ်



စီမံကိန်းမိတ်ဆက်အစည်းအဝေး မှတ်တမ်းခါတ်ပုံ



အမျိုးသမီးများပင့်ကူအိမ်ကွန်ယက်ရေးဆွဲနေစဉ် မှတ်တမ်းခါတ်ပုံ



ကျေးရွာဖွံ့ဖြိုးရေးဦးစားပေးမဲပေးရန်တန်းစီနေကြစဉ်



ကျေးရွာလုပ်ငန်းခွဲအတွက်အခက်အခဲများဖော်ထုတ်ဆွေးနွေးစဉ်



ကော်မတီဝင်များစာရင်း

ကော်မတီဝင်များစာရင်း - ကြက်တစ်ခုစီ ၁ ချီး၊ ခြီး၊ ခြား၊ ခြား

စဉ်	အမည်	ကျား-မ	ရာထူး
၁	ဒေါ်ခင်စန္ဒာ	မ	ကျေးရွာဆေးနာရီထမ်း
၂	ဦးမြင့်ဌေး	ကျား	ကျေးရွာဆေးနာရီထမ်း
၃	ဦးတင်စိုး	ကျား	ကျေးရွာစီမံကိန်းအထောက်အကူပြုကော်မတီ
၄	ဒေါ်ခင်စိန်စိန်	မ	ကျေးရွာစီမံကိန်းအထောက်အကူပြုကော်မတီ
၅	ဦးစောဇေ	ကျား	ဝယ်ယူရေးဆောင်ရွက်မတီ
၆	ဒေါ်ဖြူမ	မ	ဝယ်ယူရေးဆောင်ရွက်မတီ
၇	ဒေါ်ခင်ဌေးမြင့်	မ	ဝယ်ယူရေးဆောင်ရွက်မတီ
၈	ဒေါ်ခင်စိန်စိန်	မ	လုပ်ငန်းစဉ်စီမံကိန်းအထောက်အကူပြုကော်မတီ
၉	ဦးသိန်းတင်	ကျား	လုပ်ငန်းစဉ်စီမံကိန်းအထောက်အကူပြုကော်မတီ
၁၀	ဒေါ်ဖြူမ	မ	လုပ်ငန်းစဉ်စီမံကိန်းအထောက်အကူပြုကော်မတီ
၁၁	ဦးလှမျိုး	ကျား	ကျေးရွာအဖွဲ့အစည်း
၁၂	ဦးရဲထွန်း	ကျား	ဆေးဓါတ်ဖြန့်ဖြူးရေးဆောင်ရွက်မတီ
၁၃	ဒေါ်ခင်စိန်စိန်	မ	ဆေးဓါတ်ဖြန့်ဖြူးရေးဆောင်ရွက်မတီ
၁၄	ဒေါ်ခင်စိန်စိန်	မ	ဆေးဓါတ်ဖြန့်ဖြူးရေးဆောင်ရွက်မတီ
၁၅	ဒေါ်ခင်စိန်စိန်	မ	အကြံပြုရေးအဖွဲ့အစည်း
၁၆	ဦးမြင့်ဌေး	ကျား	အကြံပြုရေးအဖွဲ့အစည်း
၁၇			
၁၈			
၁၉			
၂၀			
၂၁			
၂၂			
၂၃			
၂၄			
၂၅			

စုစုပေါင်း (၁၆) ယောက် ကျား (၇) ယောက် + မ (၉) ယောက်

ကျေးရွာအုပ်စုစီမံကိန်းအထောက်အကူပြုကော်မတီ

ဦးစောဇေ..... ကျေးရွာအုပ်စုစီမံကိန်းအထောက်အကူပြုကော်မတီ၊ ဥက္ကဋ္ဌ
 ဒေါ်ခင်စိန်စိန်..... ကျေးရွာအုပ်စုစီမံကိန်းအထောက်အကူပြုကော်မတီ၊ ဥက္ကဋ္ဌ

ဦးစောဇေ..... ကျေးရွာအုပ်စုစီမံကိန်းအထောက်အကူပြုကော်မတီ၊ ဘဏ္ဍာရေးဥက္ကဋ္ဌ

မှတ်တမ်းတင်သူ
 အမည်။

ရာထူး။ လူထုစည်းရုံးရေးမှူးရက်စွဲ။/...../.....



အလယ်တန်းကျောင်း	<input checked="" type="checkbox"/>	ဆေးရုံ	<input type="checkbox"/>	စေတီ	<input checked="" type="checkbox"/>
အလယ်တန်းကျောင်း	<input checked="" type="checkbox"/>	ကျန်းမာရေးဌာန	<input type="checkbox"/>	ဘုန်းကြီးကျောင်း	<input checked="" type="checkbox"/>
ပူလတန်းကျောင်း	<input checked="" type="checkbox"/>	ကျန်းမာရေးဌာနခွဲ	<input type="checkbox"/>	ဟိန္ဒူဘုရားကျောင်း	<input type="checkbox"/>
မူကြိုကျောင်း	<input checked="" type="checkbox"/>	ဆေးပေးခန်း	<input type="checkbox"/>	ခရစ်ယာန်ကျောင်း	<input type="checkbox"/>
အခြား	<input type="checkbox"/>	အခြား	<input type="checkbox"/>	ဇလီ	<input type="checkbox"/>
				အခြား	<input type="checkbox"/>
မှတ်ချက်		မှတ်ချက်		မှတ်ချက်	

(ဂ) ကျွမ်းကျင်သူများမှတ်တမ်း (ကျေးရွာတွင်နေထိုင်သော သို့မဟုတ် တခြားရွာမှလာရောက်သော ကျွမ်းကျင်သူများ)

(ခ) စာသင်ကျောင်း			(၂) ကျန်းမာရေး			(၃) လက်မှုပညာရှင်		
	ရွာတွင်နေထိုင်သူ	အခြားရွာမှလာသူ		ရွာတွင်နေထိုင်သူ	အခြားရွာမှလာသူ		ရွာတွင်နေထိုင်သူ	အခြားရွာမှလာသူ
ပူလတန်းပြဆရာ/မ	<input type="checkbox"/>	<input checked="" type="checkbox"/>	ဆရာဝန်	<input type="checkbox"/>	<input checked="" type="checkbox"/>	လက်သမား	<input checked="" type="checkbox"/>	<input type="checkbox"/>
အထက်တန်းပြဆရာ/မ	<input type="checkbox"/>	<input type="checkbox"/>	လက်ထောက်ကျန်းမာရေးမှူး	<input type="checkbox"/>	<input type="checkbox"/>	ပန်းရံ	<input checked="" type="checkbox"/>	<input type="checkbox"/>
အလယ်တန်းပြဆရာ/မ	<input checked="" type="checkbox"/>	<input checked="" type="checkbox"/>	အမျိုးသမီးကျန်းမာရေးဆရာမ	<input type="checkbox"/>	<input type="checkbox"/>	လျှပ်စစ်ကျွမ်းကျင်ပီးသမား	<input type="checkbox"/>	<input checked="" type="checkbox"/>
မူကြိုဆရာ/မ	<input type="checkbox"/>	<input type="checkbox"/>	သားဖွားဆရာမ	<input type="checkbox"/>	<input checked="" type="checkbox"/>	ရေပိုက်သူ	<input checked="" type="checkbox"/>	<input type="checkbox"/>
အခြား	<input type="checkbox"/>	<input checked="" type="checkbox"/>	ပြည်သူ့ကျန်းမာရေးလုပ်သား	<input type="checkbox"/>	<input type="checkbox"/>	စက်ပြင်ဆရာ	<input checked="" type="checkbox"/>	<input type="checkbox"/>
မှတ်ချက်			မှတ်ချက်			မှတ်ချက်		

(ဃ) ကျေးရွာသို့ ရောက်ရှိနိုင်သည့် လမ်းအခြေအနေ / ကျေးရွာတစ်ရွာသည် ၎င်း၏ ကျေးရွာအုပ်စုနှင့် ဆက်သွယ်ထားသော လမ်းအခြေအနေ (အောက်ပါတို့ကိုစိုင်းပါ)

ကျောက်ကြမ်းလမ်း (ကျောက်ခင်းလမ်း) (ကတ္တရာလမ်း) ကွန်ကရစ်လမ်း မော်တော်ဆိုင်ကယ်လမ်း
 မြေသားလမ်း လူသွားလမ်း အခြား _____

(င) ကျေးရွာဖွံ့ဖြိုးမှုစီမံချက်

- (၁) လူထုဝဟိုပြုစီမံကိန်းမစတင်မီ ဤကျေးရွာတွင်ကျေးရွာဖွံ့ဖြိုးမှု စီမံချက်ရှိခဲ့ပါသလား? (ရှိပါသည်) မရှိပါ/မသိပါ
- (၂) ရှိခဲ့ပါလျှင် ဤစီမံချက်ကို မည်သည့် ခုနှစ်တွင်ပြင်ဆင်ခဲ့ပါသနည်း? နှစ် ၂၀၁၂/မသိပါ
- (၃) ဤစီမံချက်ကို ဖြိုနှယ်မှအတည်ပြုခဲ့ပါသလား? (ပြုခဲ့ပါသည်) မပြုခဲ့ပါ /မသိပါ

(စ) ခရီးအကွာအဝေး

- (၁) ဤကျေးရွာ၏ဝဟိုမှ ၎င်းကျေးရွာအုပ်စု၏ဝဟိုအထိ ခရီးမိုင်မည်မျှကွာဝေးသနည်း? မိုင် ၁.၅ - /မသိပါ
- (၂) ဤကျေးရွာမှ ၎င်းကျေးရွာအုပ်စု၏ဝဟိုအထိ သွားလာရာတွင်ကြာမြင့်သည့်အချိန်

ခြောက်သွေ့ရာသီတွင်ကြာချိန် ----- ၅၅ မိနစ် ----- ထော်လာဂို(မော်တော်ဆိုင်ကယ်)ခြေလျင်/လား/မော်တော်ဘုတ်/
 အခြား -----
 မိုးရာသီတွင်ကြာချိန် ----- ၃၀ မိနစ် ----- ထော်လာဂို(မော်တော်ဆိုင်ကယ်)ခြေလျင်/လား/မော်တော်ဘုတ်/
 အခြား -----



၁) စစ်နယ်လှည့်ရပ်ကွက် သဘာဝဘေးအန္တရာယ်

ဤကျေးရွာတွင် ဖြစ်ပွားခြင်းကဲ့သို့ သဘာဝဘေးအန္တရာယ်ကျမှောင်မှုဖြစ် ဖြစ်ပါသလား။

မရှိပါ ရှိပါသည် ရှိလျှင်မေးပြပါ -----

(ခ) မကျေးရွာတွင် ဇွဲ၊ ဇင်းလားမသာ အဖွဲ့အစည်းများ

လှည့်လည်ပြုစီမံကိန်းမပိုင်မီ ဤကျေးရွာတွင် မကျေးရွာဖွံ့ဖြိုးရေးအတွက် အစိုးရ (သို့) ရှာသားများကိုင်ပိုင် (သို့) စီမံကိန်းကော်မရှာ ဇွဲ၊ ဇင်းလားမသာ အဖွဲ့အစည်းများရှိပါသလား။

ရှိပါသည်

(၁) C.D. A.C. (လူမှု ဖွံ့ဖြိုး တိုးတက်ရေး ဗဟို)

(၂) -----

(ဂ) အထွေထွေအုပ်ချုပ်ရေး ဦးစီးဌာန (GAD) မှ မှတ်တမ်းတင်ထားခြင်း

ဤကျေးရွာသည် အထွေထွေအုပ်ချုပ်ရေး ဦးစီးဌာန (GAD) မှ မှတ်တမ်းတင်ထားမှု ရှိပါသလား။

မရှိပါ ရှိပါသည်

● ကျေးရွာခေါင်းဆောင်

အမည် ဦးဆောင်စိန်

လက်မှတ် [Signature] ခန.စွဲ ၂၅.၀၁.၂၀၁၇

● လူထုစည်းရုံးရေးမှူး

အမည် မိန်းမိန်းမိန်း

လက်မှတ် [Signature] ခန.စွဲ ၂၅.၀၁.၂၀၁၇



၉။ ပုံစံ ၈-၂။ စီမံကိန်းစက်ဝန်းအချိန်ဇယား

ပုံစံ ၈-၂ - စီမံကိန်းစက်ဝန်းအချိန်ဇယား (PC 2)

လမ်းညွှန်ချက်၊ ဥပဒေနှင့်အညီ လုပ်ငန်းစဉ်များကို စီမံကိန်းစက်ဝန်းအချိန်ဇယားဖြင့် စီမံကိန်းစက်ဝန်းအချိန်ဇယား ဖြည့်စွက်ရမည်။

စီမံကိန်းစက်ဝန်းအချိန်ဇယား (PC 2)

စီမံကိန်းစက်ဝန်းအချိန်ဇယား (PC 2)

စီမံကိန်းစက်ဝန်းအချိန်ဇယား (PC 2)

စီမံကိန်းစက်ဝန်းအချိန်ဇယား (PC 2)

စီမံကိန်းစက်ဝန်းအချိန်ဇယား (PC 2)

စီမံကိန်းစက်ဝန်းအချိန်ဇယား	စီမံကိန်းစက်ဝန်းအချိန်ဇယား		အစည်းအဝေးစီမံကိန်းစက်ဝန်းအချိန်ဇယား			
	စတင်သည့်နေ့	ပြီးဆုံးသည့်နေ့	အချိန်အားအရေတွက်	အချိန်သုံးအရေတွက်	အစည်းအဝေးအရေတွက်	လုပ်ငန်းစဉ်အရေတွက်နှင့် လုပ်ငန်းစဉ်အစည်း
၁။ စီမံကိန်းစက်ဝန်းစီမံကိန်းစက်ဝန်းအချိန်ဇယား	၂၅.၀၁.၂၀၂၃	၂၅.၀၁.၂၀၂၃	၇၂	၇၂	၇၂	၇၂
၂။ စီမံကိန်းစက်ဝန်းစီမံကိန်းစက်ဝန်းအချိန်ဇယား	၂၅.၀၁.၂၀၂၃	၂၅.၀၁.၂၀၂၃	၇၂	၇၂	၇၂	၇၂
၃။ စီမံကိန်းစက်ဝန်းစီမံကိန်းစက်ဝန်းအချိန်ဇယား	၂၅.၀၁.၂၀၂၃	၂၅.၀၁.၂၀၂၃	၇၂	၇၂	၇၂	၇၂
၄။ စီမံကိန်းစက်ဝန်းစီမံကိန်းစက်ဝန်းအချိန်ဇယား	၂၅.၀၁.၂၀၂၃	၂၅.၀၁.၂၀၂၃	၇၂	၇၂	၇၂	၇၂
၅။ စီမံကိန်းစက်ဝန်းစီမံကိန်းစက်ဝန်းအချိန်ဇယား	၂၅.၀၁.၂၀၂၃	၂၅.၀၁.၂၀၂၃	၇၂	၇၂	၇၂	၇၂



၁၀။ ပုံစံ ၈-၃။ ကျေးရွာဖွံ့ဖြိုးရေး ဦးစားပေးအစီအစဉ်

ပုံစံ - ၈ - ၃ ကျေးရွာဖွံ့ဖြိုးရေး ဦးစားပေးအစီအစဉ် (Form PC 3)

လယ်ဥယျာဉ်များကို အဆင့် (၃) ကျေးရွာဖွံ့ဖြိုးရေးမှန်ချက်အစည်းအဝေး ငြီးဆုံးသောအခါ ကျေးရွာစီမံကိန်း အထောက်အကူပြု
ကော်မတီသည် လူထုပညာရေးများအကူအညီဖြင့် ဤပုံစံကိုဖြည့်စုံအောင် ဖြည့်သွင်းရမည်။

လူထုပညာရေးများ/ဝန်ထမ်း အမည် - ဖျါကလေး

ခန့်အပ်မှု အမျိုးအစား အမှတ်ခြံပေါ် (၇) = ကက်ဝန်း(၁)
မက်ဝန်း(၂) = ကက်ဝန်း(၃) = ကက်ဝန်း(၄)

ဖြည့်နှက် ဝိုင်း ရွှေမလ မြို့နယ် ကျေးရွာအုပ်စု ကျောက်တိုင် ကျောက်တိုင်

က၊ အစီအစဉ်အတိုင်းအသုံးပြုရေးအတွက် အခြေအနေတွင် ဤကျေးရွာဖွံ့ဖြိုးရေးအစီအစဉ်
အပိုက် အစီအစဉ်အတိုင်းအသုံးပြုရေးအတွက် မည်သည့်အစီအစဉ်ပါသနည်း။ (အမျိုးသား/သမီး အနည်းဆုံးအစီအစဉ် ၄
ခုစီဖော်ပြပါ)

အမျိုးသား အဖွဲ့မှ တင်ပြသောအစီအစဉ်အသုံးပြုရေး	အမျိုးသမီး အဖွဲ့မှ တင်ပြသောအစီအစဉ်အသုံးပြုရေး
၁ မြေသွင်းကန်တူးဖော်ရေး	၁ မြေသွင်းကန်တူးဖော်ရေး
၂ မြေသွင်းကန်တူးဖော်ရေး	၂ မြေသွင်းကန်တူးဖော်ရေး
၃ မြေသွင်းကန်တူးဖော်ရေး	၃ မြေသွင်းကန်တူးဖော်ရေး
၄ မြေသွင်းကန်တူးဖော်ရေး	၄ မြေသွင်းကန်တူးဖော်ရေး
၅ မြေသွင်းကန်တူးဖော်ရေး	၅ မြေသွင်းကန်တူးဖော်ရေး
၆ မြေသွင်းကန်တူးဖော်ရေး	၆ မြေသွင်းကန်တူးဖော်ရေး
၇	၇

ခ၊ မျှော်မှန်းခြင်း - နောင်လာမည့် (၅)နှစ် အတွင်း ကျေးရွာဖွံ့ဖြိုးရေး မျှော်မှန်းလုပ်ထားချက်များအား တင်ပြပါ။

အမျိုးသားအဖွဲ့မှ တင်ပြသောမျှော်မှန်းချက်များ	အမျိုးသမီးအဖွဲ့မှ တင်ပြသောမျှော်မှန်းချက်များ
၁ မြေသွင်းကန်တူးဖော်ရေး	၁ မြေသွင်းကန်တူးဖော်ရေး
၂ မြေသွင်းကန်တူးဖော်ရေး	၂ မြေသွင်းကန်တူးဖော်ရေး
၃ မြေသွင်းကန်တူးဖော်ရေး	၃ မြေသွင်းကန်တူးဖော်ရေး
၄ မြေသွင်းကန်တူးဖော်ရေး	၄ မြေသွင်းကန်တူးဖော်ရေး
၅ မြေသွင်းကန်တူးဖော်ရေး	၅ မြေသွင်းကန်တူးဖော်ရေး
၆ မြေသွင်းကန်တူးဖော်ရေး	၆ မြေသွင်းကန်တူးဖော်ရေး
၇	၇



၈။ လူထုစီမံကိန်း၏ လာမည့် (၄) နှစ်အတွက် အကျုံးဝင်သော ဦးစားပေး ဖွံ့ဖြိုးတိုးတက်မှု လုပ်ငန်း အစီအစဉ်များအားဖော်ပြပါ။

အဆင့်	ကျေးရွာအတွက် ဦးစားပေး ဖွံ့ဖြိုးတိုးတက်မှု လုပ်ငန်းစဉ်များ	အဆိုပြုသူ (အမျိုးသားများ/ အမျိုးသမီးများ/အမျိုးသား+ အမျိုးသမီး)	ခန့်မှန်းကုန်ကျ ဝင်ရိတ်	အကျိုးခံစားခွင့်ရှိသူ ခန့်မှန်းခြေ အရေအတွက်
၁	ရွာထဲသို့ရေသောက်ရေ	၈၁၂၆	၂၀၀၀၀၀၀၀	၅၀၀၀၀
၂	ရွာထဲသို့အလုပ်လုပ်ရေ	၆	၂၀၀၀၀၀၀	၅၀၀၀
၃	အထက်ပိုင်းကျေးရွာ	၈၁၂၆	၇၀၀၀၀၀၀	၅၀၀၀
၄	ကျေးရွာပျက်စီးနေသည့်အတွက်	၈၁၂၆	၇၅၀၀၀၀၀	၅၀၀၀
၅	အထက်ပိုင်းကျေးရွာ	၆	၈၅၀၀၀၀၀	၅၀၀၀
၆	အထက်ပိုင်းကျေးရွာ	၆	၈၀၀၀၀၀၀	၅၀၀၀
၇				

၉။ လူထုစီမံကိန်း၏ လာမည့် (၄) နှစ်အတွက် အကျုံးပင်သော ဦးစားပေး ဖွံ့ဖြိုးတိုးတက်မှု လုပ်ငန်း အစီအစဉ်များအားဖော်ပြပါ။

အဆင့်	ကျေးရွာအတွက် ဦးစားပေး ဖွံ့ဖြိုးတိုးတက်မှု လုပ်ငန်းစဉ်များ	အဆိုပြုသူ (အမျိုးသားများ/ အမျိုးသမီးများ/အမျိုးသား+ အမျိုးသမီး)	အခန်းကဏ္ဍ
၁			
၂			
၃			
၄			
၅			
၆			

ခေါင်းဆောင်၊ ကျေးရွာစီမံကိန်းအထောက်အကူပြုကော်မိတီမှ အတည်ပြုသည်။

အမည် ဦးကျော်စိုးစိုး လက်မှတ် နေ့ရက် ၂၀၂၀.၁၂.၀၃



၁၂။ အစည်းအဝေး မှတ်တမ်းများ



ကျေးရွာအစည်းအဝေးမှတ်တမ်း

အစည်းအဝေးပြုလုပ်သည့်နေ့ရက် ၊ ၊ ၁၅/၀၅/၂၀၂၁
 ကျေးရွာ ၊ ၊ ဩက်တည်
 ကျေးရွာအုပ်စု ၊ ၊ ဩက်တည်
 အချိန် ၊ ၊ ၁၀:၀၀ AM - ၁:၀၀ PM
 အစည်းအဝေးအမည် ၊ ၊ ဒုတိယအကြိမ်အစည်းအဝေး
 တက်ရောက်သူဦးရေ ကျား (၇၉) မ (၅၇) စုစုပေါင်း (၁၃၆)

အစည်းအဝေးတွင်ဆွေးနွေးသည့်အကြောင်းအရာ

- ၁။ စတင်ပြောကြားခြင်း
- ၂။ ဩက်တည် ရွာ၏ ဖွံ့ဖြိုးရေး
- ၃။ ကျေးရွာ ဖွံ့ဖြိုးရေးအတွက် မြို့နယ်အဆင့် အထောက်အကူပြုခြင်း
- ၄။ ကျေးရွာ စီမံခန့်ခွဲမှု အဖွဲ့ဝင်များ၏ တာဝန်ထမ်းဆောင်မှု
- ၅။ မြို့နယ် အဖွဲ့ဝင်များ၏ တာဝန်ထမ်းဆောင်မှု
- ၆။ ကျေးရွာ စီမံခန့်ခွဲမှု အဖွဲ့အစည်း၏ တာဝန်ထမ်းဆောင်မှု
- ၇။
- ၈။
- ၉။
- ၁၀။



Handwritten notes in the top left corner, partially obscured by a diagonal line.

Handwritten notes in the top right corner.

Handwritten notes at the top center of the diagram.

Handwritten notes in the middle right section.

Handwritten notes in the middle right section.

Handwritten notes in the middle right section.

Handwritten notes in the middle right section.

Handwritten notes in the middle right section.

Handwritten notes in the middle right section.

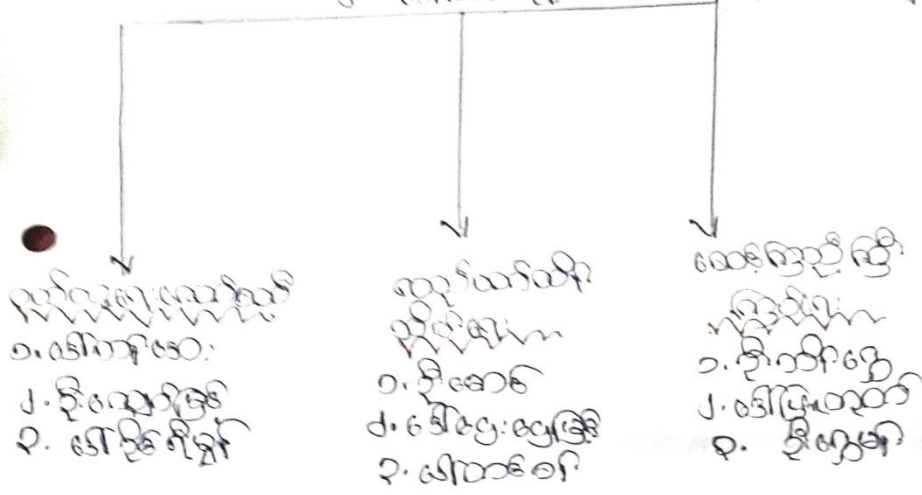



၁၃။ ကဏ္ဍအလိုက် အခက်အခဲမှတ်တမ်း

အုပ်စု - ဣန္ဒာတည် - - - - - ကျေးရွာ - စိုးကြီး - - - - -

မနက်ဆက်တွဲ(၄) ကြားနားသောအပိုင်းများအတွက် ဦးစားပေးဖွဲ့ခြင်းလုပ်ငန်းစဉ် အနှစ်ချုပ်

မှတ်တမ်းအား VPSIC တွင်ထားရှိရပါမည်။ အခြားဌာနများနှင့် ညှိနှိုင်းရန်အတွက် မိတ္တူအား TPIC သို့ပို့ရပါမည်။ MIS data အနေဖြင့် သွင်းရန် မလိုအပ်ပါ။

	အဆင့်	လုပ်ငန်း	မည်သူဦးစားပေးလဲ	ကျေးရွာမှတာဝန်ခံသူ (သို့) အုပ်စု	ပြင်ပမှမည်သူ ထောက်ပံ့ မလဲ
ကေပြင်ခရိုင်	၁	ရွာတွင်းလမ်းပြုပြင်ရေး ခြင်း	<input checked="" type="checkbox"/> ကျေးရွာ	ကျေးရွာစီ/ထောက် ကော်မတီ ဥက္ကဋ္ဌ	C D D
	၂	ရေဆီဖြန့်ဖြူးရေး	<input checked="" type="checkbox"/> ကျေးရွာ	"	"
	၃	ရေကန်ပြုပြင်ရေး	<input type="checkbox"/> မ	"	"
	၄	အထူးအလေးခန့် မတည်ဆောက်ခြင်း	<input checked="" type="checkbox"/> ကျေးရွာ	"	"
	၅	လျှပ်စစ်ဖို့သွယ် တန်းခြင်း	<input checked="" type="checkbox"/> ကျေးရွာ	"	"
အထောက်အပံ့အကူပေးရေး	၁	ကန်ပြုပြင်ရေး	<input type="checkbox"/> မ	"	
	၂		<input type="checkbox"/> ကျေးရွာ		
	၃		<input type="checkbox"/> ကျေးရွာ		
	၄		<input type="checkbox"/> ကျေးရွာ		
	၅		<input type="checkbox"/> ကျေးရွာ		
ကျေးရွာအုပ်စု	၁	အေး၊ လေး၊ ခန့်၊ တည်ဆောက်ခြင်း	<input checked="" type="checkbox"/> ကျေးရွာ	ကျေးရွာစီ/ထောက် ကော်မတီ ဥက္ကဋ္ဌ	C D D
	၂		<input type="checkbox"/> ကျေးရွာ		
	၃		<input type="checkbox"/> ကျေးရွာ		
	၄		<input type="checkbox"/> ကျေးရွာ		
	၅		<input type="checkbox"/> ကျေးရွာ		
ယဉ်ကျေးရေး	၁	အထူးတို့ တည်ဆောက်ခြင်း	<input checked="" type="checkbox"/> ကျေးရွာ	ကျေးရွာစီ/ထောက် ကော်မတီ ဥက္ကဋ္ဌ	C D D
	၂		<input type="checkbox"/> ကျေးရွာ		
	၃		<input type="checkbox"/> ကျေးရွာ		

