

ပြည်ထောင်စုသမ္မတ မြန်မာနိုင်ငံတော် အစိုးရ
စိုက်ပျိုးရေး၊ မွေးမြူရေးနှင့် ဆည်မြောင်းဝန်ကြီးဌာန
ကျေးလက်ဒေသဖွံ့ဖြိုးတိုးတက်ရေးဦးစီးဌာန
ပျော်ဘွယ်မြို့နယ်



လူထုဗဟိုပြုစီမံကိန်း
National Community Driven Development Project
(NCDDP)



ကျေးရွာဖွံ့ဖြိုးရေးအစီအစဉ်
Village Development Plan (VDP)
ရုံးကုန်းကျေးရွာ၊ တွင်းရွာကျေးရွာအုပ်စု



မာတိကာ

- ၁။ မြို့နယ်မြေပုံ
- ၂။ ကျေးရွာမြေပုံ(တည်နေရာ)
- ၃။ အုပ်စုတွင်ပါဝင်သောကျေးရွာများစာရင်း
- ၄။ ကျေးရွာအခြေခံအချက်အလက်များ (ကျေးရွာသမိုင်းကြောင်း)
- ၅။ လူထုပူးပေါင်းပါဝင်သော လူမှုဆန်းစစ်ခြင်းနှင့် အကဲဖြတ်ခြင်းလုပ်ငန်းစဉ်(PSA/PRA)အကျဉ်းချုပ်ဇယား
- ၆။ ကျေးရွာဖွံ့ဖြိုးရေးအစီအစဉ်အတွက်အသုံးပြုခဲ့သော PRA tools များနှင့်တစ်ခုချင်းစီအတွက် သုံးသပ် ချက်များ
- ၇။ ပြဿနာသစ်ပင်နှင့် သုံးသပ်ချက်
- ၈။ ကော်မတီဝင်များရွေးချယ်ခြင်းနှင့်ကျေးရွာဖွံ့ဖြိုးရေးအစီအစဉ်ဆောင်ရွက်မှုမှတ်တမ်းဓါတ်ပုံများ
- ၉။ ကျေးရွာအချက်အလက် (ပုံစံ-၁)
- ၁၀။ စီမံကိန်းစက်ဝန်းအချိန်ဇယား (ပုံစံ-၂)
- ၁၁။ ကျေးရွာဖွံ့ဖြိုးရေးဦးစားပေးအစီအစဉ် (ပုံစံ-၃)
- ၁၂။ ကဏ္ဍအလိုက်ဦးစားပေးဖွံ့ဖြိုးရေးလုပ်ငန်းစဉ်များ



၁။ ဖျော်သွယ်မြို့နယ် မြေပုံ

ဖျော်သွယ်မြို့နယ်အခြေပြမြေပုံ

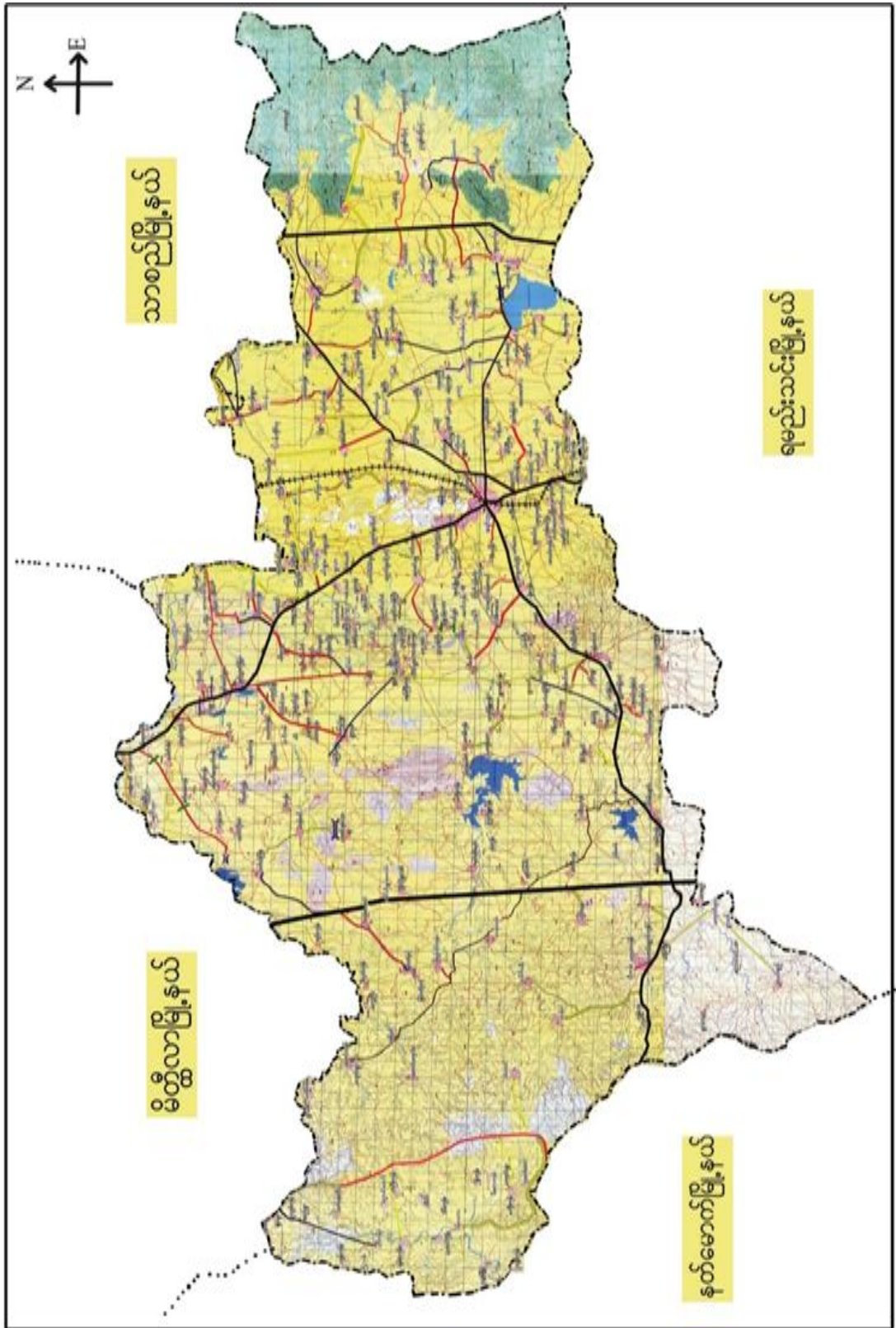



၃။ ကျေးရွာအုပ်စုတွင်ပါဝင်သော ကျေးရွာများ

၁။ တွင်းရွာ

၂။ ရုံကုန်း

၃။ လျှော်ဖြူကုန်း

၄။ တောင်ငူ/ကနဖော့

၄။ ကျေးရွာ၏အခြေခံအချက်အလက်များ

ကျေးရွာသမိုင်းအကျဉ်း

ရုံးကုန်းကျေးရွာ သမိုင်း

ရုံးကုန်းကျေးရွာသည် မျော်ဘွယ်မြို့နယ် အရှေ့ဘက် (၁၃) မိုင် အကွာ စည်ရွာရှိ ဤမြို့ရွာ၏ ရှေးရိုးမ တောင်တန်းရှိ အနောက်ဘက်တွင် တည်ရှိသည်။ အိမ်ခြေ (၈၇၄) အိမ် ရှေ့ထိုင် ဖြစ် လူမျိုးစု ၃ စု ရှိပါသည်။ ရွာသား အများစုမှာ တောင်ယာ လုပ်ငန်းကို အဓိကလုပ်ကိုင်ကြသည်။ အခြားစီးပွားရေး လုပ်ငန်းများမှာ ဆိတ်၊ သိုး၊ ခွေး၊ စသည်၊ မွေးမြူရေး လုပ်ငန်းကို လုပ်ကိုင် ကြပါသေးသည်။

အစ်ရှာလုံး ဗုဒ္ဓဘာသာကို ကိုဇွယ်ကြသည်။ ပညာရေးမှာ အခြေခံပညာ အလယ်တန်းကျောင်း ရှိသည်။ ရုံးကုန်း ကျေးရွာ ဟု အမည်တွင်ရခြင်း အကြောင်း အရင်းမှာ ရှေးဘုရင်စဦးမြတ်လက်ထပ်က ရုံးစိုက်ရာ ဒေသ ဖြစ်သည်။

အတွက် ရုံးကုန်း ဟု အမည်တွင်ရခြင်းဖြစ်ပါသည်။ ရေ ငှက် ရှာ ဒေသ လည်း ဖြစ်သည်။ အတွက် ရေချို အလွန် ရှားပါး ပါသည်။ မြို့ပြ နှင့် ဝေးကွာ ဖြီး လမ်းပန်း ဆက်သွယ်ရေး မကောင်းမွန် သည်။ အတွက် ကျား၊ ဇာရေး၊ ပညာ ရေး၊ စီးပွားရေး များမှာ အဘက်ဘက်မှ ဖွံ့ဖြိုးမှု အားနည်း ခဲ့ပါသည်။

လွန်ခဲ့သော နှစ် (၄၀) ခန့်က ကပ်ရောဂါ အတွင်း ဝမ်းရောဂါ များ ကပ် ရွာလုံးနီးပါး ဖြစ်ပွားခဲ့ ဖြစ် အထေ အပျောက်များ ခဲ့သည်။ ယခုအခါ ဖွံ့ဖြိုးမှု အားနည်းရာမှ ဖွံ့ဖြိုး ဆဲ ကျေးရွာ ဖေး အဖြစ်သို့ ရောက်ရှိလာ ပါ ဖြစ် ဖြစ်ပါသည်။



- ထိခိုက်လွယ်သောအုပ်စုများလူဦးရေ (သက်ကြီး၊ မြေယာမဲ့၊ မသန်စွမ်းအုပ်စုများ)

သက်ကြီး	မြေယာမဲ့	မသန်စွမ်း
၂၅၀	-	၄

- ကျေးရွာတွင်းရရှိနိုင်သော ဝန်ဆောင်မှုများ (ကျန်းမာရေးဆေးခန်း၊ စာသင်ကျောင်း)

ဆေးရုံ/ဆေးခန်း	စာသင်ကျောင်း	စာကြည့်တိုက်	မူကြိုကျောင်း	ဈေး
မရှိ	ရှိ	မရှိ	မရှိ	မရှိ

- ရွာသူရွာသားများ၏ အဓိကစီးပွားရေးလုပ်ငန်း (စိုက်ပျိုးမွေးမြူရေး၊ အခြားသီးနှံများ)

မွေးမြူရေး		စိုက်ပျိုးရေး		အခြား
နွား၊ ဆိတ်၊ သိုး	ကြောက်၊ ဂက်	စပါး၊ ပဲ၊ ငရုပ်	နံနံ၊ ဝါ	မရှိ

- အဓိကရရှိနိုင်သောအရင်းအမြစ်များ

ကျောက်	သဲ	ကျောက်ဆွေး	ဂျင်းမြေ	အခြား
မရှိ	မရှိ	မရှိ	မရှိ	မရှိ

- ကျေးရွာနှင့်သက်ဆိုင်သောအခြားအရင်းအမြစ်များ

သောက်သုံးရေရရှိနိုင်မှု	မြေလွတ် မြေရိုင်း	ဆည်ရေသောက်ဧရိယာ	အခြား
ရှိ	မရှိ	မရှိ	မရှိ



၅။ လူထုပူးပေါင်းပါဝင်သော လူမှုဆန်းစစ်ခြင်းနှင့် အကဲဖြတ်ခြင်းလုပ်ငန်းစဉ်(PSA/ PRA) အကျဉ်းချုပ်ဇယား

စဉ်	ကရိယာများ (PRA Tools)	ရက်စွဲ	ဦးတည်အုပ်စုနှင့် ရည်ရွယ်ချက်များ	တက်ရောက်သူ			အဓိကဆွေးနွေးချက်များ
				ကျား	မ	ပေါင်း	
၁	ကျေးရွာလူမှုရေး၊ အရင်းအမြစ်ပြမြေပုံ (Social Map/ Resource Map)	၂၄.၁၁.၂၀၁၇	ရပ်မိရပ်ဖ၊ ကော်မတီ တီဝင်များ၊ကျေးရွာလူထုများ၊ မြေပုံအားအသုံးပြု၍ ၎င်းတို့၏ အဓိကပြဿနာများ၊ အရင်းအမြစ်များနှင့် အခြေခံအဆောက်အအုံများ၊ ဆောက်အဦများ၊	၇	၆	၁၃	ကျေးရွာလူထု၏ ထင်ရှားသောမြေနေရာ၊အခြေခံအဆောက်အအုံအစဉ်များ၊တိုင်းရင်းသားနှင့် ဘာသာရေး အဖွဲ့အစည်းများ၊မသန်စွမ်းသူရှိ သည့်အိမ်ထောင်စုများ၊အမျိုးသမီး သမီးဦးဆောင်သည့်အိမ်ထောင်စုများ၊လူမှုရေးဆိုင်ရာအချက်အလက်များ။ ပြဿနာများနှင့် ဖြစ်နိုင်ခြေရှိသောအဆောက်အအုံအစဉ်သစ်များ
၂	ဥစ္စာနေကြွယ်ဝမှုအဆင့်သတ်မှတ်ခြင်း(Wealth Ranking)	၁၇.၁၀.၂၀၁၆	ကျေးရွာအတွင်းစီးပွားရေးအခြေအနေအနေကွာခြားသော သာအုပ်စုများကိုစိစစ်ရန် ချမ်းသာ၊ အလယ်အလတ်၊နွမ်းပါး၊ အလွန်နွမ်းပါးအုပ်စုများ	၇	၈	၁၅	ကျေးရွာအတွင်းရှိအိမ်ထောင်စုများ၊ ပြားအားလူမှုစီးပွားအခြေအနေအလိုက် အုပ်စုများသတ်မှတ်ပေးခြင်း
၃	ကျေးမရေးရာကဏ္ဍ # ၁ ပိုင်ဆိုင်မှုနှင့်ခွဲခြမ်းစိတ်ဖြာမှု	၂၄.၁၁.၂၀၁၇	အမျိုးသားနှင့်အမျိုးသမီးများ(အရင်းအမြစ်ပိုင်ဆိုင်အသုံးချမှု)	၇	၆	၁၃	အမျိုးသားနှင့်အမျိုးသမီးများ(အရင်းအမြစ်ပိုင်ဆိုင်အသုံးချမှု၊ ထိန်းချုပ်မှုအားခွဲခြမ်းစိတ်ဖြာခြင်း။)
၄	ရာသီခွင်ပြပြက္ခဒိန် (Seasonal Calendar)	၂၄.၁၁.၂၀၁၇	ကော်မတီဝင်၊ အမျိုးသမီး၊ အမျိုးသားများ	၆	၇	၁၃	ကျေးရွာတွင် တစ်နှစ်ပတ်လုံးကွဲပြားခြားနားစားနားသောအချိန်အလိုက် ဖြစ်ပျက်ဆောင်ရွက်ခဲ့သည့်ရာသီ ဝါသီဥတု၊ စိုက်ပျိုးသီးနှံများ၊ လယ်ယာလုပ်ငန်းများ၊ နေ့စားလုပ်ငန်းများ၊ မွေးမြူရေးလုပ်ငန်းများ၊ ဝမ်းစာဖူလုံမှု နှင့် ပွဲတော်များ



၅	<p>ကျားမရေးရာ# ၂ ပင့်ကူအိမ် ကွန်ယက် (Spider Web)</p>	၂၄.၁၁.၂၀၁၇	<p>အမျိုးသားများ နှင့် အမျိုးသမီးများ</p>	၇	၉	၁၆	<p>ကျေးရွာအတွင်းရှိအမျိုးသမီးများ၏ အခြေအနေကိုသိရှိစေရန်တန် နိုးတူအခွင့်အရေးရရှိမှု နှင့် မရရှိသည့် အကြောင်းအရင်း၊ ပညာရေးအတွက်ဆုံးဖြတ်ချ တ်ချက်ချခြင်း၊ အိမ်မှုကိစ္စဆောင်ရွက်မှု</p>
၆	<p>အဖွဲ့အစည်းချိတ် ဆက်ပုံ- ပင်းပုံစံ(Venn Diagram)</p>	၂၄.၁၁.၂၀၁၇	<p>ကျေးရွာအုပ် ချုပ်ရေးအဖွဲ့၊ ကျေးရွာ ဘဏ်/ ထောက်အဖွဲ့</p>	၇	၆	၁၃	<p>ကျေးရွာတွင်းရှိအဓိကအုပ်စုများ၊ အဖွဲ့အစည်းများတည်ရှိနေမှုကို ကိုသိရှိရန်၊ ၎င်းအဖွဲ့အစည်းများ၊အုပ်စုများ ဘေးဆက်စပ်နေမှု၊ပူးပေါင်းဆောင်ရွ ဆောင်ရွက်မှုအားသိရှိနိုင်ရန်၊</p>
၇	<p>ကျေးရွာ၏မျက်မှန်းချ းချက်(၄)နှစ်စာ စာကျေးရွာဖွံ့ဖြိုးရေး ရေးအစီအစဉ်</p>	၂၄.၁၁.၂၀၁၇	<p>အမျိုးသားအုပ်စု၊အ မျိုးသမီးအုပ်စု၊လူင ယ်အုပ်စု၊ ရပ်မိရပ်ဖအုပ်စု</p>	၇	၈	၁၅	<p>ကျေးရွာသားများ၏ မဲပေးရွေးချယ်ထားသည့် ဖွံ့ဖြိုးတိုးတက်ရေးလုပ်ငန်းစဉ်များ ဘေးအားဦးစားပေးအလိုက်သတ်မှတ် ချက်</p>



လှူရှင်၊ အခြေပြု ခွင့်၊ သယံဇာတ အရင်း၊ အမြစ်ပြု မြေပုံ

ဆွေးနွေးခြင်း၊ ခွင့်၊ ဆန်းစစ်ခြင်း

- △ လယ် / ယာများ ဖြိုခို ဖြီး အသက်မွေး ဝမ်း ကြောင်း ပြုကြသည်။
- △ တစ်စွာလုံး မုန့် ကသာကို ကွယ်ကြပါသည်။
- △ ယုတ္တရား ကိုဦးစားပေးသော ကျေးရွာ ဖြစ်သည်။
- △ ခိုက်ပျိုး ရှား နည်းပညာများ လိုအပ်ပါသည်။
- △ စားသောက်ကုန်လုပ်ငန်း ၊ လက်မှုလုပ်ငန်း ၊ စက်မှုလုပ်ငန်း ၊
ကသားစား ဈေးငွေလုပ်ငန်းများ လိုအပ်ပါသည်။
- △ တစ်ပိုင် တစ်စိုင် စီးပွား ရှား လုပ်ငန်းများ ကနေ မြင်လည်း မွေးမြူရေး
လုပ်ငန်းများ ရရှိရန် လိုအပ်ပါသည်။
- △ လမ်းပန်း ဆက်သွယ်ရေး အရေး ဖြစ် စီမံကိန်း မှ ပြုလုပ်ပေးသော
ကြောင့် ကောင်းမွန် ရှေ့ကြောင်း တွေ့ရှိရသည်။
- △ စီမံကိန်း (၄) ခု တာ ဆောင်ရွက် ဖြီးစီးသွားလျှင် ကျေးရွာ အရေး ဖြစ်
ဖွဲ့ ဖြိုးတိုး တက်လာနိုင် ကြောင်း တွေ့ရှိရသည်။



ကျေးရွာအရင်းအမြစ် ပိုင်ဆိုင်မှုသုံးသပ်ခြင်း။

ပိုင်ဆိုင်မှုသုံးသပ်ခြင်း

ကျေးရွာ-ရုံးကုန်: မြို့နယ်-ပျော်ကွယ်
 နှစ်စု- တွင်းရွာ စက်စွဲ - ၁၇.၁၁.၁၉

အရင်းအမြစ် သုံးစွဲမှုပမာဏ:			အရင်းအမြစ်စိမ်းချုပ်မှုပမာဏ:		
အမျိုးအစား:	အမျိုးအစား:	အမျိုးအစား + အမျိုးအစား:	အမျိုးအစား:	အမျိုးအစား:	အမျိုးအစား + အမျိုးအစား:
သစ်တော	ဖွီး	ရေ	သစ်တော	ဖွီး	ရေ
သုံးကိ:		ဆိုင်ကယ်	သုံးကိ:		လှည်း
ခွါ:		လှည်း	ဆိုင်ကယ်		
ကား			ခွါ:		
			ကား		

ဦးဆောင်ရေးစွဲသူ - ဦးကိုတင်
 မှတ်တမ်းတင်သူ - ဇော်လိလ်ဝင်း
 ပါဝင်ရေးစွဲသူ - ကျား (၇)၊ (၈)၊ (၉)

ရက်စွဲ - နှစ်ကြီးကျောင်း
 အချိန် - 12:00 PM



ပိုင်ဆိုင်မှုသုံးသပ်ခြင်း

ဆွေးနွေးခြင်းနှင့် ဆန်းစစ်ခြင်း

- △ ကမ္ဘာ့သမီးများသည် ထမင်း၊ ဟင်းများ ဥက်ပြုတ်ရသောကြောင့် ဖိကိုသုံးစွဲပြီး၊ ဖိဖိတို့ကိုယ်တိုင် ထိန်းချုပ်ကြသည်။
- △ ဆိုင်ကယ်၊ ရေတွင်း၊ လယ်/ယာများကို ကမ္ဘာ့သမီး၊ ကမ္ဘာ့သမီး အတူတကွ အသုံးပြုကြသော်လည်း ကမ္ဘာ့သမီးများကသာ ဝယ်ယူ ထိန်းချုပ်ကြသည်။
- △ ကျေးရွာတွင် ပြုပြင်ခြင်း၊ ထိန်းချုပ်ခြင်း၊ ဆုံးဖြတ်ချက်ချခြင်း တို့ကို ကမ္ဘာ့သမီးများက အများဆုံး ပြုလုပ်ကြသည်။
- △ ကမ္ဘာ့သမီးများက အရေးဖြစ် ဆုံးဖြတ်ချက်ချခြင်း၊ ကကောင်ကထည် ဖော်စောင်ရွက်ခြင်းတို့တွင် ကမ္ဘာ့သမီးများနှင့် တန်းတူ အတူတကွ ဆွေးနွေးပေးခြင်းဖြစ်ပြီး ဖိဖိတို့ အရေးဖြစ်လျှင် ထိန်းချုပ်မှုများ ပြုလုပ်၍ ရကြောင်း သိရှိလာနိုင်ပါသည်။



၅။ ကျေးရွာ၏လူမှုစီးပွားအဆင့်သတ်မှတ်ခြင်း။ (Wealth Ranking)

ဥစ္စာစုဖြည့်ပေးမှု အဆင့်သတ်မှတ်ခြင်း

ကျေးရွာ - ရုံးကုန်း
 ကုန်စု - တွင်းရွာ

ဖြိုနယ် - ပျော်ကယ်
 ရက်စွဲ - ၁၇.၁၁.၁၉

အမျိုးအစား	သတ်မှတ်ချက် ညွှန်းလိပ်ဖွဲ့	အိမ်ထောင်စု အရေအတွက်	ရာခိုင်နှုန်း
ချမ်းသာ	တိုက်ကိမ်၊ သုံးကိ၊ ဆိုင်ကယ် ကား၊ ထွန်ကန်၊ ဝါးကန်၊ ဖုန်း ကွဲရသည့်ကထိကျောင်းထား နိုင်	၇၅	၁၉.၈၉%
အလယ်အလတ်	ပျဉ်ဆောင်၊ သွပ်မိုး၊ လယ်၊ ခွာ၊ ဆိုင်ကယ်၊ ဖုန်း၊ ကွဲရသည့်ကထိ ကျောင်းထား နိုင်	၁၅၀	၃၉.၇၉%
ခွမ်းပါး	ထရုံကန်၊ လက်လှုပ်လက်စား၊ ကြက်၊ ဆိတ်၊ ကလေးများကိုကျောင်း ဖွဲ့သည့်ကထိမထား နိုင်	၁၅၂	၄၀.၃၂%
အဆွန်ခွမ်းပါး	-	-	-
စုစုပေါင်း		၃၇၇	၁၀၀%

ဦးဆောင်ဆွေးနွေးသူ - ဦးဝင်းလှိုင်
 မှတ်တမ်းတင်သူ - ဇော်လိလိဝင်း
 ပါဝင်ရေးဆွဲသူ - ကျား(၈)၊ မ(၇)

နေရာ - ကျေးရွာကြီးကျောင်း
 အချိန် - ၁:၀၀ PM



ဥစ္စာဓနကြွယ်ဝမှု အဆင့်သတ်မှတ်ခြင်း

ဆွေးနွေးခြင်းနှင့် ဆန်းစစ်ခြင်း

- △ ဥမ်းသာသော အိမ်ထောင်စု ၇၅ အိမ်ရှိသည်။
- △ ကလယ်ကလတ် အိမ်ထောင်စု ၁၅၀ အိမ်ရှိသည်။
- △ ခွမ်းပါးသော အိမ်ထောင်စု ၁၅၂ အိမ်ရှိသည်။
- △ ခွမ်းပါးရခြင်း ကကြောင်း မှာ လက်လှုပ်လက်စား လုပ်ကိုင်ရခြင်း၊ ရာသီဥတုမမှန်ခြင်း၊ ပုံမှန်ဝင်ငွေ မရှိခြင်းတို့ကြောင့် ဖြစ်သည်။
- △ ခွမ်းပါးမှုများ လျော့ကျရန် အတွက် ကိမ်တွင်းမှုလုပ်ငန်းများ သင်တန်းပို့ချခြင်း၊ တစ်ပိုင်တစ်နိုင် မွေးမြူရေးလုပ်ငန်းများ စောင့်ရှက်ပေးခြင်း ဖြစ် ။ ဝင်ငွေများတိုးလာပြီး ခွမ်းပါးမှုများလျော့သွားနိုင်ကြောင်း သိရှိရသည်။



ရာသီခွင်ပြ ပြက္ခဒိန်။

နက္ခတ်ဇယား

မြန်မာနိုင်ငံ - မြောက်ပိုင်း
ဇန်နဝါရီ - ၂၀၂၀ - ၂၀၂၁

ရက်စွဲ - ဇန်နဝါရီ
နက္ခတ် - ဇန်နဝါရီ

နက္ခတ်	ရက်စွဲ	နက္ခတ်	ရက်စွဲ	နက္ခတ်	ရက်စွဲ	နက္ခတ်	ရက်စွဲ	နက္ခတ်	ရက်စွဲ	နက္ခတ်	ရက်စွဲ	နက္ခတ်	ရက်စွဲ	နက္ခတ်	ရက်စွဲ	နက္ခတ်	ရက်စွဲ	နက္ခတ်	ရက်စွဲ
အင်္ဂါ	၁	အင်္ဂါ	၂	အင်္ဂါ	၃	အင်္ဂါ	၄	အင်္ဂါ	၅	အင်္ဂါ	၆	အင်္ဂါ	၇	အင်္ဂါ	၈	အင်္ဂါ	၉	အင်္ဂါ	၁၀
အင်္ဂါ	၁၁	အင်္ဂါ	၁၂	အင်္ဂါ	၁၃	အင်္ဂါ	၁၄	အင်္ဂါ	၁၅	အင်္ဂါ	၁၆	အင်္ဂါ	၁၇	အင်္ဂါ	၁၈	အင်္ဂါ	၁၉	အင်္ဂါ	၂၀
အင်္ဂါ	၂၁	အင်္ဂါ	၂၂	အင်္ဂါ	၂၃	အင်္ဂါ	၂၄	အင်္ဂါ	၂၅	အင်္ဂါ	၂၆	အင်္ဂါ	၂၇	အင်္ဂါ	၂၈	အင်္ဂါ	၂၉	အင်္ဂါ	၃၀
အင်္ဂါ	၃၁	အင်္ဂါ	၃၂	အင်္ဂါ	၃၃	အင်္ဂါ	၃၄	အင်္ဂါ	၃၅	အင်္ဂါ	၃၆	အင်္ဂါ	၃၇	အင်္ဂါ	၃၈	အင်္ဂါ	၃၉	အင်္ဂါ	၄၀

ရက်စွဲ - ဇန်နဝါရီ ၁၂ ၂၀၂၀

နက္ခတ် - ၁၂:၀၀ PM

နက္ခတ် - ဇန်နဝါရီ ၁၂ ၂၀၂၀

နက္ခတ် - ၁၂:၀၀ PM

နက္ခတ် - ၁၂:၀၀ PM



ရာသီခွင်ပြပြကွဲဒိန်

ဆွေးနွေးခြင်း ခွင့် ဆန်းစစ်ခြင်း

- △ လယ်ယာစိုက်ပျိုးရေးကို အဓိကထားလုပ်ကိုင်ဆောင်ရွက်ကြသည်။
- △ ရာသီဥတု အခြေအနေ အား ဖြစ် ပုံနှင့် ကတိတ် ယာဇာဗြီး မိုးရွာသွန်းမှု နည်းပါးကြောင်းတွေ့ရှိရသည်။
- △ ကျွန်းဟရေး အခြေအနေ သစ်တင် ကြောင်း တွေ့ရှိရသည်။ နာတာရှည် ရောဂါများ ဖြစ်ပွားမှု နည်း ကြောင်း တွေ့ရှိရသည်။
- △ ဝင်ငွေ / ထွက်ငွေ များ သစ်တင် ဗြီး ပွဲဆော်ရာသီများတွင် ထွက်ငွေ ပိုမိုများနေကြောင်းတွေ့ရှိရသည်။
- △ တောင် / ယာ လုပ်ငန်း ဝင်ငွေ (အမျိုးသား - ၆၀၀၀၊ အမျိုးသမီး - ၅၀၀၀) လုပ်ကားခတန်းတူမရ ကြောင်း တွေ့ရှိရသည်။
- △ လူထုဗဟိုပြုစီမံကိန်းမှ ကကောင် ကထည်ပော်သောလုပ်ငန်းများတွင် လုပ်ကားတူလျှင် လုပ်ကားခများကို (အမျိုးသား ၂၀၀၀၊ အမျိုးသမီး ၁၀၀၀) တန်းတူရရှိကြောင်း တွေ့ရှိရသည်။



ပင်းပုံစံကိုသုံးပြု၍ အဖွဲ့အစည်းများချိတ်ဆက်မှု

ပင်းပုံစံ	
<p>ကျေးရွာ - ရုံးကုန်း ကုန်စု - တွင်းရွာ</p>	<p>မြို့နယ် - ယော်ကွယ် ရက်စွဲ - ၁၇.၁၁.၁၉</p>
<p>ကျေးရွာကတွင်း ရှိအဖွဲ့အစည်း များ</p> <ul style="list-style-type: none"> - ရှာအိမ်များ - ဆယ်အိမ်များ အဖွဲ့ - စီမံကိန်း ကထောက် ကကျပြု ကော်မတီ - ပရဟိတ အဖွဲ့ - ဆွေစင်္ကြံ အဖွဲ့ - ကျောင်းကော်မတီ - သာဓက / ခုဓက အဖွဲ့ 	<p>ကျေးရွာပြင်ပရှိအဖွဲ့အစည်း များ</p> <ul style="list-style-type: none"> - မြို့နယ်ကုန်ချုပ်ရေးမှူးရုံး - ကျေးလက်ဒေသဖွံ့ဖြိုး တိုးတက်ရေးဦးစီးဌာန - လူထုအဟိ ပြုစီမံကိန်း - ခိုက်ကက် - ပညာရေးမှူးရုံး - သစ်တော
<p>ဦးဆောင်ရေးဖွဲ့သူ - ဦးသောင်းစွာ မှတ်တမ်းတင်သူ - ဇော်လင်းဝင်း ပါဝင်ရေးဆွဲသူ - ကျား (၂)၊ မ (၂)</p>	<p>နေရာ - ကုန်းဆော်ကြီးကျောင်း အချိန် - ၁:၃၀ PM</p>



မင်းပုံစံအသုံးပြု၍ အဖွဲ့အစည်း နှင့် ချိတ်ဆက်မှုများ

ကျေးရွာ - ရုံးကုန်း

အုပ်စု - တွင်းရွာ

မြို့နယ် - ပျော်ကယ်

ရက်စွဲ - ၁၇. ၁၀. ၁၉



ဦးဆောင်ဆွေးနွေးသူ - ဦးသောင်းကျွ

မှတ်တမ်းတင်သူ - မိမိကိန်း

ပါဝင်ရေးအဖွဲ့ - ကျား (၉)၊ မ (၈)

နေရာ - ကျေးရွာကော်မတီ

အချိန် - ၁: 30 PM



မင်းပုံစံ ကဆုံးမြုတ် ကဖွဲ့ အစည်း ချိတ်ဆက် မှုဂပတား

ဆွေးနွေးခြင်း နှင့် ဆန်းစစ်ချက်

- Δ ကျကျေးရွာတွင် ရပ်စဲရပ်ပေ ၊ ဂျာနစ်မျှ ၊ ဆယ်စိတ်မျှ ကဖွဲ့တို့သည် ကျေးရွာ၏ ကိစ္စအထက် ဆုံးဖြတ်ချက် ချခြင်း၊ ပြဿနာများ ဖြေရှင်းခြင်းတို့တွင် တိုင်ပင် ဆွေးနွေး ချိတ်ဆက်ကြသည်။
- Δ အမျိုးသား / အမျိုးသမီး လူငယ် ကဖွဲ့ နှင့် ဓမ္မစင်္ကြံ ကဖွဲ့တို့သည် ကျေးရွာ၏ သာဓု ၊ နာဓု လှုပ်ငန်းများတွင် အတူတကွ လှုပ်နှောင်ဆောင်ရွက်ပေးကြသည်။
- Δ လူငယ် ကဖွဲ့သည် ကျေးရွာဖွံ့ဖြိုးရေး လှုပ်ငန်းများကို ကျေးရွာစီ၊ ထောက်ကော်မတီဝင်များ နှင့် ပူးပေါင်းပါဝင်ကာ အတူတကွ လှုပ်နှောင်ကြသည်။
- Δ ကျေးရွာ၏ ပြင်ပ ကဖွဲ့ အစည်းများ အဖေဖြစ် ကျေးရွာ နှင့် ချိတ်ဆက်မှု စားကောင်း ထော အဖွဲ့ မှာ ကျေးလက်ဓမ္မာဖွဲ့ ဖြိုးတိုး ကက်ရေး ဦးစီးဌာန၊ အထူးအဖွဲ့ဖြူစီမံကိန်း၊ ဖြိုး နယ် ထွေ / အုပ် ၊ စိုက်ကန် စသည် ကဖွဲ့အစည်းများ ဖြစ်ကြသည်။



ပင့်ကူအိမ်ကွန်ယက် နှင့် သုံးသပ်ချက်

ပင့်ကူအိမ်သုံးသပ်ခြင်း

ကျေးရွာ - ရုံးကုန်း
အုပ်စု - တွင်းရွာ

အမျိုးသား

မြို့နယ် - ပျော်ကယ်
ရက်စွဲ - ၁၇.၁၁.၁၉

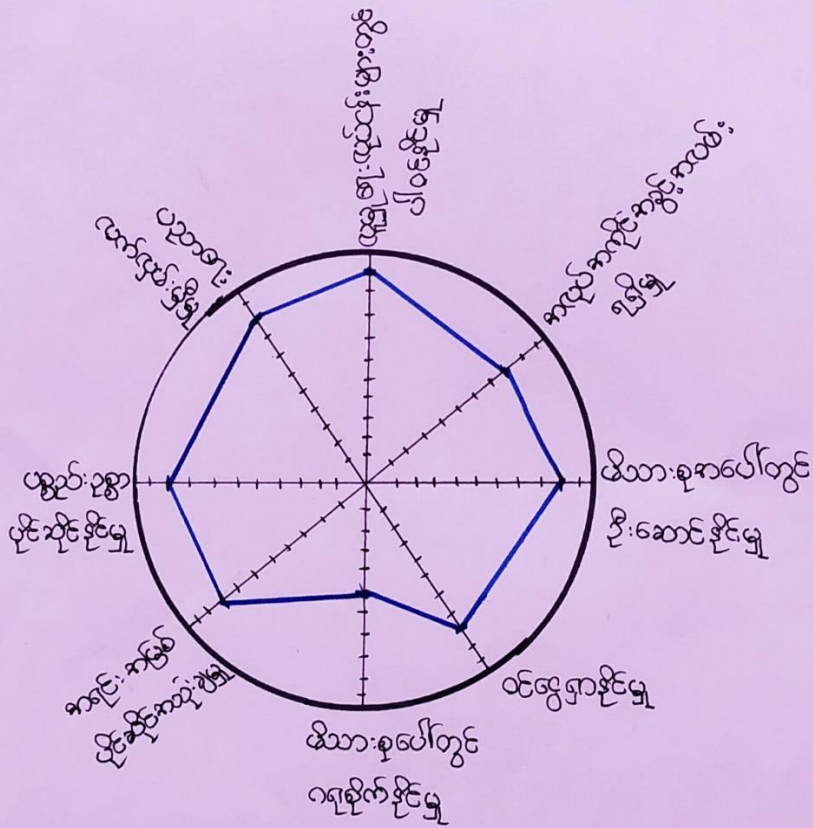

ဦးဆောင်ဆွေးနွေးသူ - ဦးဆန်းလွင်

မှတ်တမ်းတင်သူ - ဒေါ်လိလိဝင်း

ပါဝင်ရေးဆွဲသူ - က(၉)

နေရာ - ကျေးရွာ ကုန်းကြီးကျောင်း

အချိန် - ၁:၀၀ PM



ပင်ကိုအိမ် သုံးသပ်ခြင်း

ကျေးဇူး - ရုံးကုန်
အုပ်စု - တွင်းရွာ

အမျိုးသမီး

ဦးနယ် - ပျော်ကူပင်
ရက်စွဲ - ၁၇.၁၁.၁၇

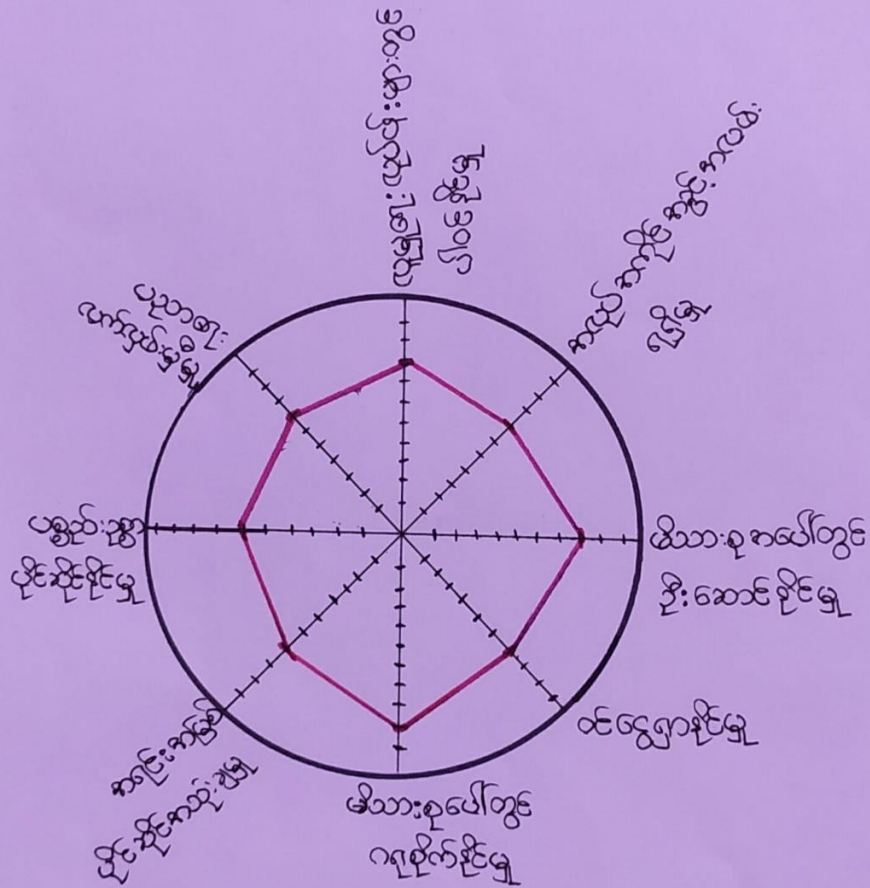

ဦးဆောင်ဆွေးနွေးသူ - ဒေါ်ဇွေးဌေးဝင်း

မှတ်တမ်းတင်သူ - ဒေါ်လှလှဝင်း

ပါဝင်ရေးဆွဲသူ - ၆ (၁၀)

၇၇ - ရွာဦးကုန်းကြီးကျောင်း

အချိန် - ၁:၀၀ AM



ပင်ကုအိမ်သုံးသပ်ခြင်း

ကျေးရွာ - ရုံးကုန်း၊
အုပ်စု - တွင်းရွာ

အမျိုးသား
+
အမျိုးသမီး

မြို့နယ် - ပျော်ကယ်
ရက်စွဲ - ၁၇.၁၁.၁၉

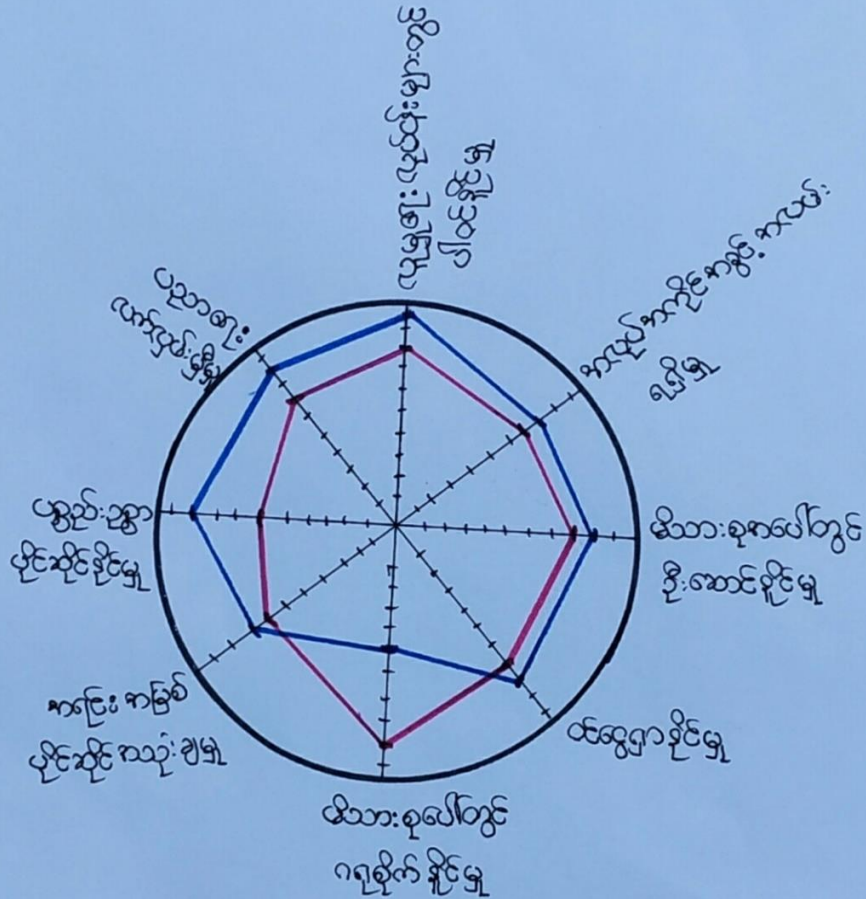

ဦးဆောင်ဆွေးနွေးသူ - ဦးဆန်းလွင်၊ ဇော်ဌေးဌေးဝင်း

မှတ်တမ်းတင်သူ - ဇော်လင်းဝင်း

ပါဝင်ရေးဆွဲသူ - ကျား (၆)၊ (၄)၊ (၁)

ရေရာ - ရွာဦး၊ ကုန်းကြီးကျောင်း

အချိန် - ၁:၁၅ PM



ပင်းကူအိမ်သုံး သပ်ခြင်း

ဆွေးနွေးခြင်း ချင့်ဆန်းစစ်ချက်

- △ ကမ္ဘာ့သမီး များ လှုပ်ပိုင်ခွင့် ၊ ပါဝင်ခွင့် နည်းဆောင်ရွက်ပေးရေးအဖွဲ့အစည်း
 စီမံကိန်း၏ ကျား မကျားရာ ကခန်းကဏ္ဍ ၏ သင်တန်းပို့ချမှုများ
 ကြောင့် တစ်ကြောင်း ၊ စီမံကိန်းကို ကမ္ဘာ့သမီး ၊ ကမ္ဘာ့သမီး တန်းတူ
 ကွင်း ကျား များ နှင့် လှုပ်ဆောင် ကောက် ကထည် ဖော်သွား သော
 ကြောင့် ကမ္ဘာ့သမီး များ ၏ လှုပ်ပိုင်ခွင့် ကွင်း ကကျား များ ကို နားလည်
 လာပြီး ကျေးဇူး၏ ဖွံ့ဖြိုးရေး လှုပ်ငန်းများ တွင် ကမ္ဘာ့သမီး များ ပိုမို
 ပါဝင်လာသည်ကို တွေ့ရသည်။
- △ စီမံကိန်း (၄) နှစ် တာ ကပြီးတွင် ပင်းကူအိမ်သုံးသပ် ချက် ကရ
 ကမ္ဘာ့သမီး ၊ ကမ္ဘာ့သမီး တန်းတူ ဖြစ် လာနိုင် ကြောင်း တွေ့ ရှိရသည်။
- △ ဝင်ဆွေဌာနရှိ မှုတွင် ကမ္ဘာ့သမီး များ ကတွက် ကိတ်တွင်း မှု သင်တန်း
 ပို့ချမှုများ ၊ ကချက် ကပြတ် ၊ မှန် ဖုတ်သင်တန်းများ ပို့ချမှုများ
 ပေး ရှိစေရန် ပိုမို တိုးတက် မှုများ ရှိလာနိုင် ကြောင်း တွေ့ ရသည်။



၇။ ကျေးရွာ၏ မျော်မှန်းချက်(၄)နှစ်စာကျေးရွာဖွံ့ဖြိုးရေးအစီအစဉ်

အညွှန်း - တွင်းရွာ	ဖွံ့ဖြိုးတိုးတက်ရေးလုပ်ငန်းများ (အမျိုးသား)	ကျေးရွာ - ရုံးကုန်း
<p>ကောက်ကံခဲကတား ကဆီများ</p> <ul style="list-style-type: none"> ▲ ရွာတွင်း ဧကောင်းများ ဖလောင်း ပွားပြု ▲ ရွာထိုးများ ပိတ် ဆို့ ရှေ့ ခြင်း ▲ စာသင်ဆောင် အပူပေးစနစ် ကလေးများ ▲ စာသင်ရေရာ ကန် ကံခဲ ရှိ ခြင်း ▲ လျှပ်စစ်ဖို့ ဖြိုဖျက် ည က ဝါ သွား လာရ ▲ ကန် ကံခဲ ရှိ ခြင်း ▲ ကျေးလက်ဆေးပေးခန်း ဖြိုဖျက်လျှင် ▲ ကျေးလက်ကန်များ ဖွံ့ဖြိုး ▲ ကန်များ ဖြိုဖျက် ▲ ဖိသတ်ကား ဖြိုဖျက် ဖိကား ကတွက် ▲ လျှပ်စစ် ဖြိုဖျက် ▲ ကျေးလက်ကား ဖြိုဖျက် ကတား ပေါ် ▲ ကန် ကံခဲ ရွာများ ဖွံ့ဖြိုး လာရန် 	<p>ဖွံ့ဖြိုးတိုးတက်ရေးလုပ်ငန်းများ</p> <ul style="list-style-type: none"> ▲ ရွာတွင်း လျှောက်စာ ပြုလုပ် ခင်း ခြင်း ▲ ကုန်စီ ဧကောင်း တည်ဆောက်ခြင်း ▲ စာသင်ကျောင်း ဆောင်ဆောက်ခြင်း ▲ လျှပ်စစ်ဖို့ ဖြိုဖျက် ▲ ကျေးလက်ဆေးပေးခန်း ▲ ကန် ပြင်ဆင်ခြင်း ▲ ဖိသတ်ကား ▲ လျှောက်စာ 	<p>ရွာထိုးများ ဖွံ့ဖြိုး</p> <ul style="list-style-type: none"> ▲ ရွာတွင်း ဧကောင်းများ ဖလောင်း ပွားပြု ▲ ကျေးရွာထိုး ဖြိုဖျက် ▲ စာသင်ကျောင်း ဆောင်ဆောက်ခြင်း ▲ ရွာထိုး ကလေးများ ဖွံ့ဖြိုး ▲ လျှပ်စစ်ဖို့ ဖြိုဖျက် ▲ ကျေးလက်ဆေးပေးခန်း ▲ ကန် ပြင်ဆင်ခြင်း ▲ ဖိသတ်ကား ဖြိုဖျက် ဖိကား ကတွက် ▲ လျှပ်စစ် ဖြိုဖျက် ▲ ကျေးလက်ကား ဖြိုဖျက် ကတား ပေါ် ▲ ကန် ကံခဲ ရွာများ ဖွံ့ဖြိုး လာရန်



ဦးစားပေးကဆင်သတ်မှတ်ခြင်း

ကုန်စည်-တွင်းရွာ

ကျေးရွာ-ရုံးကုန်း

ဦးစားပေးကဆင်	ပွဲဖြိုးတိုးတက်ရေးလုပ်ငန်းများ	ကဆိုပြုသူ	မဲကရေအတွက်
၉	ရွာတွင်းလမ်း ကျောက်အုတ်မြေခင်းခြင်း၊ နှင်းကုတ်စီမံအဖွဲ့အစည်းတည်ထောင်ခြင်း	ကျား + မ	202
၁၂	လျှပ်စစ်ဖိလင်းရေ (တိုးချဲ့)	ကျား	20
၃	စာသင်ကျောင်း ဖြစ်စဉ်ရုံးတည်ထောင်ခြင်း	မ	6
၆	စာသင်ကျောင်း အောင်အောင်လှိုင်ခြင်း	ကျား + မ	-
၅	ကျေးလက်ဆေးပေးခန်း	ကျား + မ	-



ပြဿနာသစ်ပင်

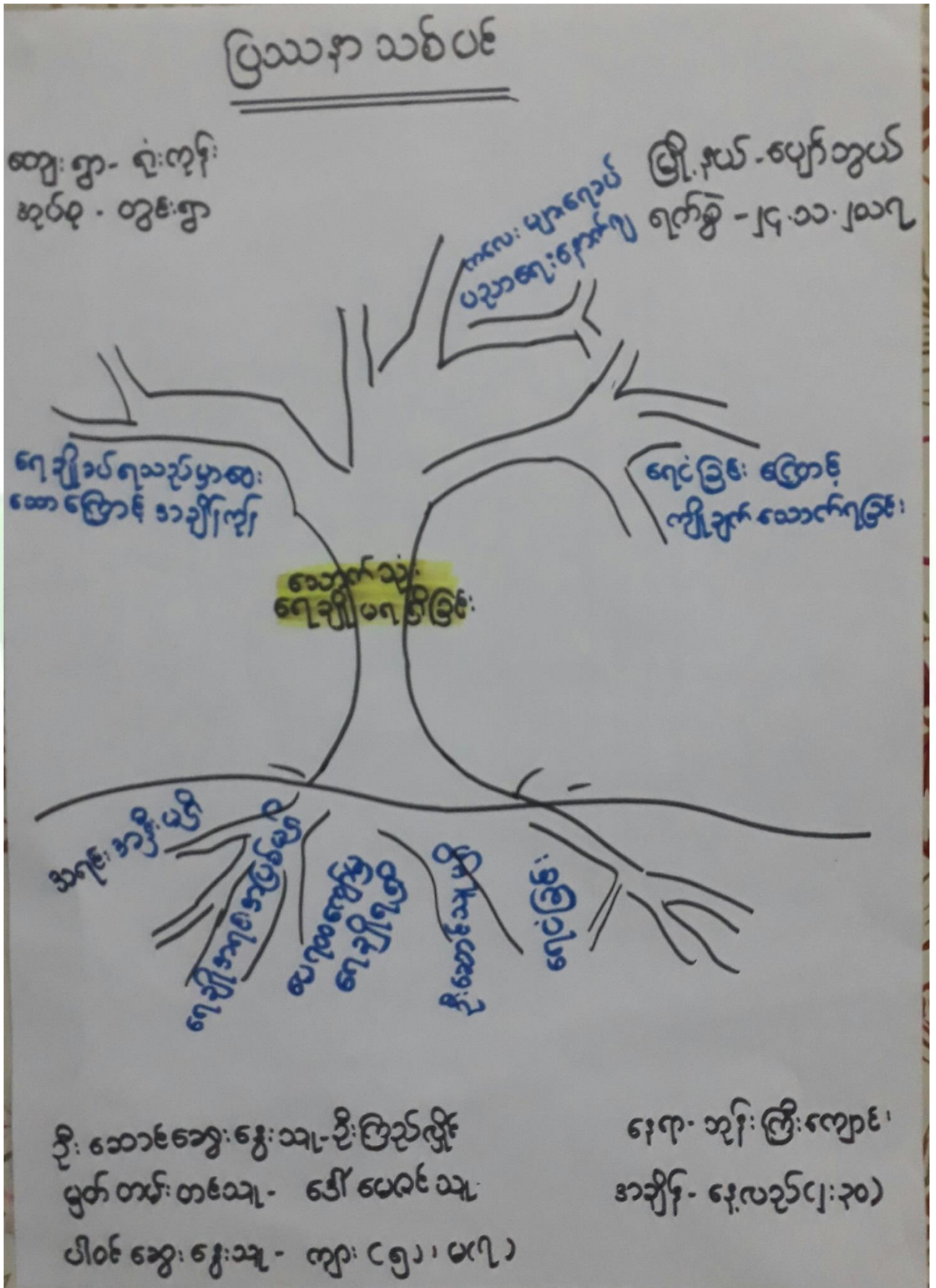



ပြဿနာသစ်ပင်

ကျေးရွာ - ရုံးကုန်း
စုပုံစု - တွင်းရွာ

(ဆွေး နွေး ခြင်း ခွင့် ဝန် ဝတ် ချက်)

ကျေးရွာတွင်း စောက်သုံး ရေ ချို မရှိ ဝတ် ရေငံ များ
 သာ ပေါ များ သည့် အတွက် ရေ ချို မရ ဖြစ် သည်
 အင် အင် ဖြစ် ခြင်း ၊ ရေ ချို တူး ဖော် ရန် အရင်း အနှီး
 မရှိ ၊ ရေ ချို အရင်း အမြစ် မရှိ ၊ လေ ၇၀၀ ကျော် မြေ
 ရေ ချို ရရှိ မည် ဖြစ် သည် ၊ ရေ ချို မရ ဖြစ် ခြင်း
 ကြောင့် ရေ ချို ခံ ရ သည့် အချိန် ကုန် ခြင်း ၊
 ကလေး များ ကို ရေ ချို ခံ ခြင်း သည့် အတွက်
 ပညာ ရေး နောက်ကျ ခြင်း ၊ စီး ဖွား ရေး နောက်ကျ
 ခြင်း ရေ ငံ များ သောက် ရ ခြင်း ဝေ့ ဖြစ် ရ ပါ သည်



၈။ ကော်မတီဝင်များရွေးချယ်ခြင်းနှင့်ကျေးရွာဖွံ့ဖြိုးရေးအစီအစဉ်ဆောင်ရွက်မှုမှတ်တမ်းဓါတ်ပုံများ



စီမံကိန်းမိတ်ဆက်အစည်းအဝေးမှတ်တမ်းဓါတ်ပုံ



အမျိုးသမီးများပင့်ကူအိမ်ကွန်ယက်ရေးဆွဲနေစဉ်မှတ်တမ်းဓါတ်ပုံ



ကျေးရွာဖွံ့ဖြိုးရေးဦးစားဦးစွာပေးပို့ပေးရန်တန်းစီနေကြစဉ်



ကော်မတီဝင်စာရင်း

စီမံကိန်းအထောက်အကူပြုကော်မတီစာရင်း

ကျေးရွာအုပ်စု/ကျေးရွာ - ရှမ်းတိုင်း ၊ အုပ်စု - တွင်းရွာ

စဉ်	အမည်	ကျား/မ	ရာထူး
၁	ဦးဩဉ်ဩဉ်	ကျား	စီမံအထောက်အကူဥက္ကဋ္ဌ
၂	ဒေါ်ဥဝါဝါဩဉ်	မ	စီမံအထောက်အကူဥက္ကဋ္ဌ
၃	ဦးဇွဲဇွဲ	ကျား	စောင့်ကြည့်ကြီးကြပ်ရေး ဆယ်ကော်မတီ
၄	ဦးဘိုဘို	ကျား	စောင့်ကြည့်ကြီးကြပ်ရေး ဆယ်ကော်မတီ
၅	ဒေါ်မြသန်းဆွေး	မ	စောင့်ကြည့်ကြီးကြပ်ရေး ဆယ်ကော်မတီ
၆	ဦးနိုင်စိုင်း	ကျား	ဝယ်ယူရေး ဥက္ကဋ္ဌ
၇	ဦးခင်မောင်ဦး	ကျား	ဝယ်ယူရေး
၈	ဒေါ်နုနုစေ	မ	ဝယ်ယူရေး
၉	ဦးထောင်းဇွဲ	ကျား	လည်ဟတ်ထိန်းသိမ်းရေး ဆယ်ကော်မတီ
၁၀	ဒေါ်ဖြူဖြူနီ	မ	လည်ဟတ်ထိန်းသိမ်းရေး ဆယ်ကော်မတီ
၁၁	ဒေါ်မြင့်သိတာဦး	မ	လည်ဟတ်ထိန်းသိမ်းရေး ဆယ်ကော်မတီ
၁၂	ဦးကော်မင်းကော်မင်း	ကျား	ငွေစာရင်းကိုင်
၁၃	ဦးဆန်းဇွဲ	ကျား	ဆေးကုသမှု ပြုပြင်ရေး ရှင်းရေး ကမ္ဘာ့
၁၄	ဒေါ်ဌေးဌေးထွန်း	မ	ဆေးကုသမှု ပြုပြင်ရေး ရှင်းရေး ကမ္ဘာ့
၁၅	ဦးမောင်	ကျား	စောင့်ရှောက်ရေးဦးစီးဌာန
၁၆	ဒေါ်ပေါ့ပေါ့ဦး	မ	စောင့်ရှောက်ရေးဦးစီးဌာန
၁၇	ဒေါ်ဖြူဖြူနု	မ	စောင့်ရှောက်ရေးဦးစီးဌာန
၁၈	ဒေါ်ခင်ခင်ခင်	မ	စောင့်ရှောက်ရေးဦးစီးဌာန



၈။ ပထမနှစ်စက်ဝန်း ကျေးရွာအခြေခံအချက်အလက် (ပုံစံ-၁)

ပုံစံ - ၈ - ၁ ကျေးရွာအခြေခံအချက်အလက်များ (Form PC 1)

လမ်းညွှန်ချက်။ ကျေးရွာတစ်ရွာသို့ ပထမဆုံးမိတ်ဆက်ခရီး သွားရောက်သောအခါ လူထုစည်းရုံးရေးမှူးသည် ကျေးရွာ ခေါင်းဆောင်များအား ကျေးရွာအချက်အလက်များကို မေတ္တာရပ်ခံ၍ တောင်းခံရမည်။ ဤအချက်အလက်များကို စီမံကိန်း မိတ်ဆက်အစည်းဝေးမတိုင်မီတောင်းခံရမည်။ စီမံကိန်းမိတ်ဆက်အစည်းဝေးတွင် လူထုစည်းရုံးရေးမှူးသည် ဤအချက်အလက် များအား စစ်ဆေးပြီး မှန်ကန်အောင်ပြုလုပ်ရမည်။ ပြီးနောက်တွင် လူထုစည်းရုံးရေးမှူးမှ သတင်းအချက်အလက်ထံသို့ Tablets မှ တဆင့် ဖြည့်သွင်းရမည်။

ကျေးရွာခေါင်းဆောင် အမည် ဦးဝေလှိုင်	ကျေးရွာခေါင်းဆောင်၏ ဖုန်းနံပါတ် ၀၅-၃၅၀၀၀၄၀၉	လူထုစည်းရုံးရေးမှူး၏ အမည် ဒေါ်အိမ်စိန်
ပြည်နယ်/တိုင်းဒေသကြီး	မြို့နယ်	ကျေးရွာ
	ဗဟိုအုပ်စု	ကျေးရွာ

ဗဟိုအုပ်စု
က။ လူဦးရေ - ၁၆၄၉

လူမျိုးစု	အိမ်ထောင်စုအရေအတွက်	ကိုးကွယ်သည့်ဘာသာ	အိမ်ထောင်စုအရေအတွက်
လူမျိုးစု (၁) - မြန်မာ	၃၆၂	ဘာသာ (၁) - မြန်မာ	၃၆၂
လူမျိုးစု (၂) - မြန်မာ	၁၂	ဘာသာ (၂) - မြန်မာ	၁၂
လူမျိုးစု (၃) -----		ဘာသာ (၃) -----	
လူမျိုးစုရော -----		ဘာသာရော -----	
အခြား			
	အရေအတွက်		
မသန်စွမ်းသူများ	၆	၆	၆
သက်ကြီးရွယ်အိုများ (၆၅ နှစ် နှင့် အထက်)	၁၀၀	၂	၇၀
စစ်ဘေးရှောင်	-	-	-

	အမျိုးသား (အရေအတွက်)	အမျိုးသမီး (အရေအတွက်)
လူဦးရေ	၇၆၈	၈၆၁
လူမျိုးစု (၁) - မြန်မာ	၇၆၉	၈၃၆
လူမျိုးစု (၂) - မြန်မာ	၃၆	၃၅
လူမျိုးစု (၃) -----		
အခြား		
အိမ်ထောင်ဦးစီး		

(ခ) အခြေခံအဆောက်အအုံ အသုံးအဆောင်များ

စာသင်ကျောင်း	အမှတ် ခြံစံပါ	ကျန်းမာရေး	အမှတ် ခြံစံပါ	ဘာသာရေး အဆောက် အအုံများ	အမှတ် ခြံစံပါ



အထက်တန်းကျောင်း	<input type="checkbox"/>	ဆေးရုံ	<input type="checkbox"/>	စေတီ	<input checked="" type="checkbox"/>
အလယ်တန်းကျောင်း	<input checked="" type="checkbox"/>	ကျန်းမာရေးဌာန	<input type="checkbox"/>	ဘုန်းကြီးကျောင်း	<input checked="" type="checkbox"/>
မူလတန်းကျောင်း	<input checked="" type="checkbox"/>	ကျန်းမာရေးဌာနခွဲ	<input type="checkbox"/>	ဟိန္ဒူဘုရားကျောင်း	<input type="checkbox"/>
မူကြိုကျောင်း	<input type="checkbox"/>	ဆေးပေးခန်း	<input type="checkbox"/>	ခရစ်ယာန်ကျောင်း	<input type="checkbox"/>
အခြား -	<input type="checkbox"/>	အခြား	<input type="checkbox"/>	ဗလီ	<input type="checkbox"/>
<i>KGကျောင်း</i>				အခြား	<input type="checkbox"/>
မှတ်ချက်		မှတ်ချက်		မှတ်ချက်	

(ဂ) ကျွမ်းကျင်သူများမှတ်တမ်း (ကျေးရွာတွင်နေထိုင်သော သို့မဟုတ် တခြားရွာမှလာရောက်သော ကျွမ်းကျင်သူများ)

(၁) စာသင်ကျောင်း			(၂) ကျန်းမာရေး			(၃) လက်မှုပညာရှင်		
	ရွာတွင်နေထိုင်သူ	အခြားရွာမှလာသူ		ရွာတွင်နေထိုင်သူ	အခြားရွာမှလာသူ		ရွာတွင်နေထိုင်သူ	အခြားရွာမှလာသူ
မူလတန်းပြဆရာ/မ	<input type="checkbox"/>	<input checked="" type="checkbox"/>	ဆရာဝန်	<input type="checkbox"/>	<input type="checkbox"/>	လက်သမား	<input checked="" type="checkbox"/>	<input checked="" type="checkbox"/>
အထက်တန်းပြဆရာ/မ	<input checked="" type="checkbox"/>	<input checked="" type="checkbox"/>	လက်ထောက်ကျန်းမာရေးမှူး	<input type="checkbox"/>	<input type="checkbox"/>	ပန်းရံ	<input checked="" type="checkbox"/>	<input checked="" type="checkbox"/>
အလယ်တန်းပြဆရာ/မ	<input checked="" type="checkbox"/>	<input checked="" type="checkbox"/>	အမျိုးသမီးကျန်းမာရေးဆရာမ	<input type="checkbox"/>	<input type="checkbox"/>	လျှပ်စစ်ကျွမ်းကျင်၊ မီးသမား	<input type="checkbox"/>	<input type="checkbox"/>
မူကြိုဆရာ/မ	<input type="checkbox"/>	<input checked="" type="checkbox"/>	သားဖွားဆရာမ	<input checked="" type="checkbox"/>	<input checked="" type="checkbox"/>	ရေပိုက်သွယ်သူ	<input checked="" type="checkbox"/>	<input type="checkbox"/>
အခြား	<input type="checkbox"/>	<input type="checkbox"/>	ပြည်သူ့ကျန်းမာရေးလုပ်သား	<input checked="" type="checkbox"/>	<input type="checkbox"/>	စက်ပြင်ဆရာ	<input checked="" type="checkbox"/>	<input type="checkbox"/>
မှတ်ချက်			မှတ်ချက်			မှတ်ချက်		

(ဃ) ကျေးရွာသို့ ရောက်ရှိနိုင်သည့် လမ်းအခြေအနေ / ကျေးရွာတစ်ရွာသည် ၎င်း၏ ကျေးရွာအုပ်စုနှင့် ဆက်သွယ်ထားသော လမ်းအခြေအနေ (အောက်ပါတို့ကိုပိုင်းပါ)

(ကျောက်ကြမ်းလမ်း) ကတ္တရာလမ်း ကွန်ကရစ်လမ်း မော်တော်ဆိုင်ကယ်လမ်း
 ကျောက်ခင်းလမ်း မြေသားလမ်း လူသွားလမ်း အခြား _____

(င) ကျေးရွာဖွံ့ဖြိုးမှုစီမံချက်

- (၁) လူထုပဟိုပြုစီမံကိန်းမစတင်မှီ ဤကျေးရွာတွင်ကျေးရွာဖွံ့ဖြိုးမှု စီမံချက်ရှိခဲ့ပါသလား? ပိုင်းပါ
 ရှိပါသည် (မရှိပါ/မသိပါ)
- (၂) ရှိခဲ့ပါလျှင် ဤစီမံချက်ကို မည်သည့် ခုနှစ်တွင်ပြင်ဆင်ခဲ့ပါသနည်း? နှစ်-----/မသိပါ
- (၃) ဤစီမံချက်ကို ခြုံ့နယ်မှအတည်ပြုခဲ့ပါသလား? ပြုခဲ့ပါသည်/မပြုခဲ့ပါ /မသိပါ

(စ) ခရီးအကွာအဝေး

- (၁) ဤကျေးရွာ၏ပဟိုမှ ၎င်းကျေးရွာအုပ်စု၏ပဟိုအထိ ခရီးခိုင်မည်မျှကွာဝေးသနည်း? မိုင်--*၁.၄*မာလဲ
- (၂) ဤကျေးရွာမှ ၎င်းကျေးရွာအုပ်စုပဟိုအထိ သွားလာရာတွင်ကြာမြင့်သည့်အချိန်။ *၅၅* (၂၀)
- ခြောက်သွေ့ရာသီတွင်ကြာချိန်--*၁၀*မိနစ်-- ထော်လာဂျီ/(မော်တော်ဆိုင်ကယ်)ခြေလျင်/လား/မော်တော်ဘုတ်/
 အခြား-----
- မိုးရာသီတွင်ကြာချိန်--*၁၀*မိနစ်-- ထော်လာဂျီ/(မော်တော်ဆိုင်ကယ်)ခြေလျင်/လား/မော်တော်ဘုတ်/
 အခြား-----



(ဆ) ပတ်ဝန်းကျင်ဆိုင်ရာ သဘာဝဘေးအန္တရာယ်

ဤကျေးရွာတွင် ရေကြီးခြင်းကဲ့သို့ သဘာဝဘေးအန္တရာယ်ကျရောက်ဖူးခြင်း ရှိပါသလား။

မရှိပါ ရှိပါသည် ရှိလျှင်ဖော်ပြပါ -----

(ဇ) ကျေးရွာတွင် ဖွဲ့စည်းထားသော အဖွဲ့အစည်းများ

လူထုပတ်ဝန်းကျင်စီမံကိန်းမတိုင်မီ ဤကျေးရွာတွင် ကျေးရွာဖွံ့ဖြိုးရေးအတွက် အစိုးရ (သို့) ရွာသားများကိုယ်တိုင်(သို့) စီမံကိန်းတစ်ခုခုမှ ဖွဲ့စည်းထားသည့် အဖွဲ့အစည်းများရှိပါသလား။

(၁) ရှိပါသည် -----

(၂) -----

(ဈ) အထွေထွေအုပ်ချုပ်ရေး ဦးစီးဌာန (GAD) မှ မှတ်တမ်းတင်ထားခြင်း

ဤကျေးရွာသည် အထွေထွေအုပ်ချုပ်ရေး ဦးစီးဌာန (GAD) မှ မှတ်တမ်းတင်ထားမှု ရှိပါသလား။

မရှိပါ ရှိပါသည်

ကျေးရွာခေါင်းဆောင်

အမည် - ဒေါ်စန်းမာ

လက်မှတ် [Signature] နေ့စွဲ ၇.၃.၂၀၁၇

လူထုစည်းရုံးရေးမှူး - မိ

အမည် - ဒေါ်လှစုမာ

လက်မှတ် - [Signature] နေ့စွဲ ၇.၃.၂၀၁၇



ဒုတိယနှစ်စက်ဝန်း

ပုံစံ - ၈ - ၁ ကျေးရွာအခြေခံအချက်အလက်များ (Form PC 1)

လမ်းညွှန်ချက်။ ကျေးရွာတစ်ရွာသို့ ပထမဆုံးမိတ်ဆက်ခရီး သွားရောက်သောအခါ လူထုစည်းရုံးရေးမှူးသည် ကျေးရွာ ခေါင်းဆောင်များအား ကျေးရွာအချက်အလက်များကို မေတ္တာရပ်ခံ၍ တောင်းခံရမည်။ ဤအချက်အလက်များကို စီမံကိန်း မိတ်ဆက်အစည်းဝေးမတိုင်မီတောင်းခံရမည်။ စီမံကိန်းမိတ်ဆက်အစည်းဝေးတွင် လူထုစည်းရုံးရေးမှူးသည် ဤအချက်အလက် များအား စစ်ဆေးပြီး မှန်ကန်အောင်ပြုလုပ်ရမည်။ ပြီးနောက်တွင် လူထုစည်းရုံးရေးမှူးမှ သတင်းအချက်အလက်ထံသို့ Tablets မှ တစ်ဆင့် ဖြည့်သွင်းရမည်။

ကျေးရွာခေါင်းဆောင် အမည် ဦးဇော်လွင်	ကျေးရွာခေါင်းဆောင်၏ ဖုန်းနံပါတ် ၀၅-၇၇၇၀၀၀၄၀၇	လူထုစည်းရုံးရေးမှူး၏ အမည် ဒေါ်ခင်မာမာ
ပြည်နယ်/တိုင်းဒေသကြီး မန္တလေး	မြို့နယ် - ပျော်ဘွယ်	ကျေးရွာအုပ်စု - ဝှေးရွာ
	ကျေးရွာအုပ်စု - ဝှေးရွာ	ကျေးရွာ - ၈၃-၇၃

က။ လူဦးရေ

လူမျိုးစု	အိမ်ထောင်စုအရေအတွက်	ကိုးကွယ်သည့်ဘာသာ	အိမ်ထောင်စုအရေအတွက်
လူမျိုးစု (၁) --- မြန်မာ ---	၃၆၃	ဘာသာ (၁) --- ဗုဒ္ဓ ---	၃၆၃
လူမျိုးစု (၂) --- ဟိန္ဒူ ---	၀၂	ဘာသာ (၂) --- ဗုဒ္ဓ ---	၀၂
လူမျိုးစု (၃) -----		ဘာသာ (၃) -----	
လူမျိုးစုရော -----		ဘာသာရော -----	
အခြား	အရေအတွက်		
ပထန်စွမ်းသူများ	၆		
သက်ကြီးရွယ်အိုများ (၆၅ နှစ် နှင့် အထက်)	၀၀၀		
စစ်ဘေးရှောင်			

	အမျိုးသား (အရေအတွက်)	အမျိုးသမီး (အရေအတွက်)
လူဦးရေ		
လူမျိုးစု (၁) --- မြန်မာ ---	၇၆၂	၈၃၈
လူမျိုးစု (၂) --- ဟိန္ဒူ ---	၂၆	၂၃
လူမျိုးစု (၃) -----		
အခြား		
အိမ်ထောင်စုဦးစီး		

(ခ) အခြေခံအဆောက်အအုံ အသုံးအဆောင်များ

စာသင်ကျောင်း	အမှတ် ခြံပေါ်	ကျန်းမာရေး	အမှတ် ခြံပေါ်	ဘာသာရေး အဆောက် အအုံများ	အမှတ် ခြံပေါ်



အထက်တန်းကျောင်း	<input type="checkbox"/>	ဆေးရုံ	<input type="checkbox"/>	ဝေဝတီ	<input checked="" type="checkbox"/>
အလယ်တန်းကျောင်း	<input checked="" type="checkbox"/>	ကျန်းမာရေးဌာန	<input type="checkbox"/>	ဘုန်းကြီးကျောင်း	<input checked="" type="checkbox"/>
မူလတန်းကျောင်း	<input type="checkbox"/>	ကျန်းမာရေးဌာနခွဲ	<input type="checkbox"/>	ဟိန္ဒူဘုရားကျောင်း	<input type="checkbox"/>
မူကြိုကျောင်း	<input type="checkbox"/>	ဆေးပေးခန်း	<input type="checkbox"/>	ခရစ်ယာန်ကျောင်း	<input type="checkbox"/>
အခြား	<input type="checkbox"/>	အခြား	<input type="checkbox"/>	ဗလီ	<input type="checkbox"/>
				အခြား	<input type="checkbox"/>
မှတ်ချက်		မှတ်ချက်		မှတ်ချက်	
KU လျှောင်း					

(ဂ) ကျွမ်းကျင်သူများမှတ်တမ်း (ကျေးရွာတွင်နေထိုင်သော သို့မဟုတ် တခြားရွာမှလာရောက်သော ကျွမ်းကျင်သူများ)

(ခ) စာသင်ကျောင်း			(၂) ကျန်းမာရေး			(၃) လက်မှုပညာရှင်		
	ရွာတွင်နေထိုင်သူ	အခြားရွာမှလာသူ		ရွာတွင်နေထိုင်သူ	အခြားရွာမှလာသူ		ရွာတွင်နေထိုင်သူ	အခြားရွာမှလာသူ
မူလတန်းမြစ်ရာ/မ	<input type="checkbox"/>	<input checked="" type="checkbox"/>	ဆရာဝန်	<input type="checkbox"/>	<input type="checkbox"/>	လက်သမား	<input checked="" type="checkbox"/>	<input type="checkbox"/>
အထက်တန်းမြစ်ရာ/မ	<input type="checkbox"/>	<input type="checkbox"/>	လက်ထောက်ကျန်းမာရေးပျိုး	<input type="checkbox"/>	<input type="checkbox"/>	ပန်းရံ	<input checked="" type="checkbox"/>	<input type="checkbox"/>
အလယ်တန်းမြစ်ရာ/မ	<input checked="" type="checkbox"/>	<input checked="" type="checkbox"/>	အမျိုးသမီးကျန်းမာရေးဆရာမ	<input type="checkbox"/>	<input checked="" type="checkbox"/>	လျှပ်စစ်ကျွမ်းကျင်ပီးသမား	<input type="checkbox"/>	<input type="checkbox"/>
မူကြိုဆရာ/မ	<input type="checkbox"/>	<input type="checkbox"/>	သားဖွားဆရာမ	<input type="checkbox"/>	<input checked="" type="checkbox"/>	ရေပိုက်သူယ်သူ	<input type="checkbox"/>	<input type="checkbox"/>
အခြား	<input type="checkbox"/>	<input type="checkbox"/>	ပြည်သူ့ကျန်းမာရေးလုပ်သား	<input type="checkbox"/>	<input type="checkbox"/>	စက်ပြင်ဆရာ	<input checked="" type="checkbox"/>	<input type="checkbox"/>
မှတ်ချက်			မှတ်ချက်			မှတ်ချက်		

(ဃ) ကျေးရွာသို့ ရောက်ရှိနိုင်သည့် လမ်းအခြေအနေ / ကျေးရွာတစ်ရွာသည် ၎င်း၏ ကျေးရွာအုပ်စုနှင့် ဆက်သွယ်ထားသော လမ်းအခြေအနေ (အောက်ပါတို့ကိုပိုင်းပါ)

ကျောက်ကြမ်းလမ်း ကတ္တရာလမ်း ကွန်ကရစ်လမ်း ဖော်တော်ဆိုင်ကယ်လမ်း
 ကျောက်ခင်းလမ်း မြေသားလမ်း လှသွားလမ်း အခြား _____

(င) ကျေးရွာဖွံ့ဖြိုးမှုစီမံချက်

- (၁) လူထုဝဟိုပြုစီမံကိန်းမစတင်မီ ဤကျေးရွာတွင်ကျေးရွာဖွံ့ဖြိုးမှု စီမံချက်ရှိခဲ့ပါသလား? ဝိုင်ပါ
- (၂) ရှိခဲ့ပါလျှင် ဤစီမံချက်ကို မည်သည့် ခုနှစ်တွင်ပြင်ဆင်ခဲ့ပါသနည်း? မရှိပါသည်/မရှိပါ/မသိပါ
- (၃) ဤစီမံချက်ကို ဖြိုနယ်မှအတည်ပြုခဲ့ပါသလား? နှစ်-----/မသိပါ

(စ) ဝေးအကွာအဝေး

- (၁) ဤကျေးရွာ၏ဝဟိုမှ ၎င်းကျေးရွာအုပ်စု၏ဝဟိုအထိ ခရီးမိုင်ပယ်မျှကွာဝေးသနည်း? မိုင် ၂၃၃/မသိပါ
- (၂) ဤကျေးရွာမှ ၎င်းကျေးရွာအုပ်စု၏ဝဟိုအထိ သွားလာရာတွင်ကြာမြင့်သည့်အချိန်၊

မြောက်သွေ့ရာသီတွင်ကြာချိန် ----- ၁၀ မိနစ် ----- ထော်လာ(ဖော်တော်ဆိုင်ကယ်)မြေလျှင်/လား/ဖော်တော်ဆိုင်/အခြား -----
 မိုးရာသီတွင်ကြာချိန် ----- ၁၅ မိနစ် ----- ထော်လာ(ဖော်တော်ဆိုင်ကယ်)မြေလျှင်/လား/ဖော်တော်ဆိုင်/အခြား -----



(ဆ) ပတ်ဝန်းကျင်ဆိုင်ရာ သဘာဝဘေးအန္တရာယ်
 ဤကျေးရွာတွင် ရေကြီးခြင်းကဲ့သို့ သဘာဝဘေးအန္တရာယ်ကျရောက်ဖူးခြင်း ရှိပါသလား။
 မရှိပါ ရှိပါသည် ရှိလျှင်ဖော်ပြပါ -----

(ဇ) ကျေးရွာတွင် ဖွဲ့စည်းထားသော အဖွဲ့အစည်းများ
 လူထုဝဟိုပြုစီမံကိန်းမတိုင်မီ ဤကျေးရွာတွင် ကျေးရွာဖွံ့ဖြိုးရေးအတွက် အစိုးရ (သို့) ရွာသားများကိုယ်တိုင်(သို့) စီမံကိန်းတစ်ခုခုမှ
 ဖွဲ့စည်းထားသည့် အဖွဲ့အစည်းများရှိပါသလား။

(၁) ----- ပရဟိတအဖွဲ့ -----
 (၂) -----

(ဈ) အထွေထွေအုပ်ချုပ်ရေး ဦးစီးဌာန (GAD) မှ မှတ်တမ်းတင်ထားခြင်း
 ဤကျေးရွာသည် အထွေထွေအုပ်ချုပ်ရေး ဦးစီးဌာန (GAD) မှ မှတ်တမ်းတင်ထားမှု ရှိပါသလား။
 မရှိပါ ရှိပါသည်

ကျေးရွာခေါင်းဆောင်

အမည် ဦးဝင်းလွင်
 လက်မှတ် နေ့စွဲ ၂၀.၁၁.၂၀၁၇

လူထုစည်းရုံးရေးမှူး

အမည် ဒေါ်မေအေဇ် သူ
 လက်မှတ် နေ့စွဲ ၂၀.၁၁.၂၀၁၇



တတိယနှစ်စက်ဝန်း

ပုံစံ - ၈ - ၁ ကျေးရွာအခြေခံအချက်အလက်များ (Form PC 1)

လမ်းညွှန်ချက်၊ ကျေးရွာတစ်ရွာသို့ ပထမဆုံးမိတ်ဆက်စဉ် သွားရောက်သောအခါ လူထုစည်းရုံးရေးမှူးသည် ကျေးရွာခေါင်းဆောင်များအား ကျေးရွာအချက်အလက်များကို မေတ္တာရပ်ခံ၍ တောင်းခံရသည်။ ဤအချက်အလက်များကို စီမံကိန်းမိတ်ဆက်အစည်းဝေးမတိုင်မီတောင်းခံရသည်။ စီမံကိန်းမိတ်ဆက်အစည်းဝေးတွင် လူထုစည်းရုံးရေးမှူးသည် ဤအချက်အလက်များအား စစ်ဆေးပြီး မှန်ကန်အောင်ပြုလုပ်ရမည်။ ပြီးနောက်တွင် လူထုစည်းရုံးရေးမှူးမှ သတင်းအချက်အလက်ထံသို့ Tablets မှ တဆင့် ဖြည့်သွင်းရမည်။

ကျေးရွာခေါင်းဆောင် အမည် ဦးစိုးလှိုင်	ကျေးရွာခေါင်းဆောင်၏ ဖုန်းနံပါတ် ၀၇ - ၇၄၄၀၀၀၄၀၂	လူထုစည်းရုံးရေးမှူး၏ အမည် အိတ်လဲ့လဲ့
ပြည်နယ်တိုင်းဒေသကြီး ဧရာဝတီ	မြို့နယ် ဇော်ကွယ်	ကျေးရွာအုပ်စု တွင်းရှာ
		ကျေးရွာ ရုံးတန်း

လူမျိုးစု	အိမ်ထောင်စုအရေအတွက်	ကိုးကွယ်သည့်ဘာသာ	အိမ်ထောင်စုအရေအတွက်
လူမျိုးစု (၁) - ဗမာ	၃၆၃	ဘာသာ (၁) - ဗုဒ္ဓ	၃၆၃
လူမျိုးစု (၂) - မြန်မာ	၁	ဘာသာ (၂) - ဗုဒ္ဓ	၁
လူမျိုးစု (၃) -----		ဘာသာ (၃) -----	
လူမျိုးစုရော -----		ဘာသာရော -----	
အခြား			
	အရေအတွက်		
မသန်စွမ်းသူများ	၄ စာရက်	၄၅	၄
သက်ကြီးရွယ်အိုများ (၆၅ နှစ် နှင့် အထက်)	၂၅၀	၅၆	၂၅၀
စစ်ဘေးရှောင်			

	အမျိုးသား (အရေအတွက်)	အမျိုးသမီး (အရေအတွက်)
လူဦးရေ		
လူမျိုးစု (၁) - ဗမာ	၃၀၈	၄၅
လူမျိုးစု (၂) - မြန်မာ	၈	၄
လူမျိုးစု (၃) -----		
အခြား		
အိမ်ထောင်ဦးစီး	၃၂၆	၄၉

(ခ) အခြေခံအောက်အဖွဲ့ အသုံးအဆောင်များ

စာသင်ကျောင်း	အမှတ် ခြံပါ	ကျန်းမာရေး	အမှတ် ခြံပါ	ဘာသာရေး အဆောက် အအုံများ	အမှတ် ခြံပါ
မူကြိုကျောင်း	<input type="checkbox"/>	တိုက်နယ်ဆေးရုံ	<input type="checkbox"/>	စေတီ	<input type="checkbox"/>



မူလတန်းကျောင်း	<input type="checkbox"/>	ကျန်းမာရေးဌာန	<input type="checkbox"/>	ဘုန်းကြီးကျောင်း	<input checked="" type="checkbox"/>
မူလွန်ကျောင်း	<input type="checkbox"/>	ကျန်းမာရေးဌာနခွဲ	<input type="checkbox"/>	ဟိန္ဒူဘုရားကျောင်း	<input type="checkbox"/>
အလယ်တန်းကျောင်း	<input checked="" type="checkbox"/>	ခေမာပေးခန်း	<input type="checkbox"/>	ရေစိမ့်ကျောင်း	<input type="checkbox"/>
လယ်လွန်ကျောင်း	<input type="checkbox"/>	အခြား	<input type="checkbox"/>	ဗလီ	<input type="checkbox"/>
အထက်တန်းကျောင်း	<input type="checkbox"/>			အခြား	<input type="checkbox"/>
အခြား	<input type="checkbox"/>				
မှတ်ချက်		မှတ်ချက်		မှတ်ချက်	

(ဂ) ကျွမ်းကျင်သူများမှတ်တမ်း (ကျေးရွာတွင်နေထိုင်သော သို့မဟုတ် တခြားရွာမှလာရောက်သော ကျွမ်းကျင်သူများ)

(၁) စာသင်ကျောင်း			(၂) ကျန်းမာရေး			(၃) လက်မှုပညာရှင်		
	ရွာတွင်နေထိုင်သူ	အခြားရွာမှလာသူ		ရွာတွင်နေထိုင်သူ	အခြားရွာမှလာသူ		ရွာတွင်နေထိုင်သူ	အခြားရွာမှလာသူ
မူလတန်းပြဆရာ/မ	<input checked="" type="checkbox"/>	<input checked="" type="checkbox"/>	ဆရာဝန်	<input type="checkbox"/>	<input type="checkbox"/>	လက်သမား	<input checked="" type="checkbox"/>	<input type="checkbox"/>
အထက်တန်းပြဆရာ/မ	<input checked="" type="checkbox"/>	<input checked="" type="checkbox"/>	လက်ထောက်ကျန်းမာရေးမှူး	<input type="checkbox"/>	<input type="checkbox"/>	ပန်းရံ	<input checked="" type="checkbox"/>	<input type="checkbox"/>
အလယ်တန်းပြဆရာ/မ	<input type="checkbox"/>	<input type="checkbox"/>	အမျိုးသမီးကျန်းမာရေးဆရာမ	<input type="checkbox"/>	<input type="checkbox"/>	လှုပ်စစ်ကျွမ်းကျင်မီးသမား	<input type="checkbox"/>	<input type="checkbox"/>
မူကြိုဆရာ/မ	<input type="checkbox"/>	<input type="checkbox"/>	သားဖွားဆရာမ	<input checked="" type="checkbox"/>	<input type="checkbox"/>	ရေပိုက်သူ	<input checked="" type="checkbox"/>	<input type="checkbox"/>
အခြား	<input type="checkbox"/>	<input type="checkbox"/>	ပြည်သူ့ကျန်းမာရေးလုပ်သား	<input type="checkbox"/>	<input type="checkbox"/>	စက်ပြင်ဆရာ	<input checked="" type="checkbox"/>	<input type="checkbox"/>
မှတ်ချက်			မှတ်ချက်			မှတ်ချက်		

(ဃ) ကျေးရွာသို့ ရောက်ရှိနိုင်သည့် လမ်းအခြေအနေ / ကျေးရွာတစ်ရွာသည် ၎င်း၏ ကျေးရွာအုပ်စုနှင့် ဆက်သွယ်ထားသော လမ်းအခြေအနေ (အောက်ပါတို့ကိုပိုင်းပါ)

ကျောက်ကြမ်းလမ်း: (ကတ္တရာလမ်း) ကွန်ကရစ်လမ်း: မော်တော်ဆိုင်ကယ်လမ်း:
 ကျောက်ခင်းလမ်း: မြေသားလမ်း: လူသွားလမ်း: အခြား: _____

(င) ကျေးရွာဖွံ့ဖြိုးမှုစီမံချက်

- (၁) လူထုဖော်ပြစီမံကိန်းမစတင်မီ ဤကျေးရွာတွင်ကျေးရွာဖွံ့ဖြိုးမှု စီမံချက်ရှိခဲ့ပါသလား? ပိုင်းပါ
 ရှိပါသည်(မရှိပါ)/မသိပါ
- (၂) ရှိခဲ့ပါလျှင် ဤစီမံချက်ကို မည်သည့် ခုနှစ်တွင်ပြင်ဆင်ခဲ့ပါသနည်း? နှစ်----- (မသိပါ)
 ပြုခဲ့ပါသည်(မပြုခဲ့ပါ) / မသိပါ
- (၃) ဤစီမံချက်ကို ခြုံနယ်မှအတည်ပြုခဲ့ပါသလား? ပြုခဲ့ပါသည်(မပြုခဲ့ပါ) / မသိပါ

(စ) ခရီးအကွာအဝေး

- (၁) ဤကျေးရွာ၏ဖော်ပြချက်မှ ၎င်းကျေးရွာအုပ်စု၏ဖော်ပြချက်အထိ ခရီးမိုင်မည်မျှကွာဝေးသနည်း? မိုင်- ၁၂.၆ မသိပါ
- (၂) ဤကျေးရွာမှ ၎င်းကျေးရွာအုပ်စုဖော်ပြချက်အထိ သွားလာရာတွင်ကြာမြင့်သည့်အချိန်

ခြောက်မေ့, ရာသီတွင်ကြာချိန် ----- ၁၀ မိနစ် ----- ထော်လာဂျီ(မော်တော်ဆိုင်ကယ်)ခြေလျင်/လား/မော်တော်ဘုတ်/
 အခြား: -----

မိုးရာသီတွင်ကြာချိန် ----- ၁၅ မိနစ် ----- ထော်လာဂျီ(မော်တော်ဆိုင်ကယ်)ခြေလျင်/လား/မော်တော်ဘုတ်/



အခြား _____

(ဆ) ဝက်ဝံနံ့ကျင်ဆိုင်ရာ သဘာဝဘေးအန္တရာယ်
ဤကျေးရွာတွင် ခေါင်းကြီးခြင်းကိုသို့ သဘာဝဘေးအန္တရာယ်တုံ့ထုတ်မှုခြင်း ရှိပါသလော။
 ခန့်ပါ ရှိပါသည် ရှိလျှင်ခေါ်ပြပါ _____

(ဇ) ကျေးရွာတွင် ခွဲစဉ်ထားသော အဖွဲ့အစည်းများ
လူထုတော်ပြုစီမံကိန်းတိုင်ပင် ဤကျေးရွာတွင် ကျေးရွာခွဲခြားရေးအတွက် အစိုးရ (သို့) ရွာသားများကိုယ်တိုင်(သို့) စီမံကိန်းတင်စာမှ
ခွဲစဉ်ထားသည့် အဖွဲ့အစည်းများရှိပါသလော။

(ဇ) _____

(ည) _____

(ဈ) အထွေထွေအုပ်ချုပ်ရေး ဦးစီးဌာန (GAD) မှ မှတ်တမ်းတင်ထားခြင်း
ဤကျေးရွာသည် အထွေထွေအုပ်ချုပ်ရေး ဦးစီးဌာန (GAD) မှ မှတ်တမ်းတင်ထားမှု ရှိပါသလော။
 ခန့်ပါ ရှိပါသည်

ကျေးရွာခေါင်းဆောင်

အမည် ဦးထွန်း

လက်မှတ်  ဇ. ၂၅.၁၀.၁၈

လူထုစည်းရုံးရေးမှူး

အမည် အိတ်လဲလဲ

လက်မှတ်  ဇ. ၉. ၂၅. ၁၀. ၁၈



စတုတ္ထနှစ်စက်ဝန်း





ပုံစံ - ၀ - ၁ ကျေးရွာအခြေခံဒေသဆိုင်ရာ အချက်အလက်များ (Form PC 1)

လမ်းညွှန်ချက်၊ ကျေးရွာတစ်ရွာသို့ ပထမဆုံးပိတ်ဆင်ရေးသွားရောက်သောအခါ လူထုစည်းရုံးရေးမှူးသည် ကျေးရွာခေါင်းဆောင်များအား ကျေးရွာအချက်အလက်များကို မေတ္တာ ရပ်စံ၍ တောင်းခံရသည်။ ဤအချက်အလက်များကို စီမံကိန်းပိတ်ဆင်အစည်းဝေးပတ်ိုင်ပိတောင်းခံရမည်။ စီမံကိန်းပိတ်ဆင်အစည်းဝေးပတ်ိုင် လူထုစည်းရုံးရေးမှူးသည် ဤအချက်အလက်များအား စစ်ဆေးပြီး မှန်ကန်အောင်ပြုလုပ်ရမည်။ ပြီးနောက်တွင် လူထုစည်းရုံးရေးမှူးမှ သတင်းအချက်အလက်ထံသို့ Tablets မှ တဆင့် ဖြည့်သွင်းရမည်။

ကျေးရွာခေါင်းဆောင် အမည် ဦးထီးဖြူ	ကျေးရွာခေါင်းဆောင်၏ ဖုန်းနံပါတ် ၀၅-၇၀၀၀၀၀၂	လူထုစည်းရုံးရေးမှူး၏အမည် ခင်လှဝဲဝဲ
ပြည်နယ်/တိုင်းဒေသကြီး မန္တလေး	မြို့နယ် ပျော်ဘွယ်	ကျေးရွာအုပ်စု တွင်းရွာ
		ကျေးရွာ ခြံကျွန်း

က၊ လူဦးရေ

လူမျိုးစု	အိမ်ထောင်စုအရေအတွက်	ဂိုးကွယ်သည့်ဘာသာ	အိမ်ထောင်စုအရေအတွက်
လူမျိုးစု (၁)---ဗမာ---	349	ဘာသာ(၁)---ဗုဒ္ဓ---	349
လူမျိုးစု (၂)---ဟိန္ဒူ---	28	ဘာသာ(၂)---ဗုဒ္ဓ---	28
လူမျိုးစု (၃)-----		ဘာသာ(၃)-----	
လူမျိုးစုရော-----		ဘာသာရော-----	
အခြား			
	အရေအတွက်		
မသန်စွမ်းသူများ	2		
သက်ကြီးရွယ်အိုများ (၆၅ နှစ် နှင့် အထက်)	246		
စစ်ဘေးရှောင်			



	အမျိုးသား(အရေအတွက်)	အမျိုးသမီး(အရေအတွက်)	စုစုပေါင်းအရေအတွက်
လူဦးရေ	၅၅၈	၅၀၁	၁၀၅၉
လူမျိုးစု (၁)-----			
လူမျိုးစု (၂)-----			
လူမျိုးစု (၃)-----			
အခြား			
အိမ်ထောင်စဉ်စီး	၃၅၂	၂၅	၃၇၇

(ခ)အခြေခံအဆောက်အအုံ အသုံးအဆောင်များ

စာသင်ကျောင်း	အမှတ် ခြံပိ	ကျန်းမာရေး	အမှတ်ပြု စစ်ပိ	ဘာသာရေးအဆောက် အအုံများ	အမှတ် ခြံပိ
အထက်တန်းကျောင်း	<input type="checkbox"/>	ဆေးရုံ	<input type="checkbox"/>	စေတီ	<input checked="" type="checkbox"/>
အလယ်တန်းကျောင်း	<input checked="" type="checkbox"/>	ကျန်းမာရေးဌာန	<input type="checkbox"/>	ဘုန်းကြီးကျောင်း	<input checked="" type="checkbox"/>
မူလတန်းကျောင်း	<input type="checkbox"/>	ကျန်းမာရေးဌာနခွဲ	<input type="checkbox"/>	ဟိန္ဒူဘုရားကျောင်း	<input type="checkbox"/>
မူကြိုကျောင်း	<input type="checkbox"/>	ဆေးပေးခန်း	<input type="checkbox"/>	ခရစ်ယာန်ကျောင်း	<input type="checkbox"/>
အခြား	<input type="checkbox"/>	အခြား	<input type="checkbox"/>	ဗလီ	<input type="checkbox"/>
				အခြား	<input type="checkbox"/>
မှတ်ချက်		မှတ်ချက်		မှတ်ချက်	



(ဂ) ကျွမ်းကျင်သူများမှတ်တမ်း (ကျေးရွာတွင်နေထိုင်သော သို့မဟုတ် တခြားရွာမှလာပေးပတ်သောကျွမ်းကျင်သူများ)

(၁) ကဆင်ကျောင်း			(၂) ကျန်းမာရေး			(၃) လက်မှညာရှင်		
	ရွာတွင်နေထိုင်သူ	အခြားရွာမှလာသူ		ရွာတွင်နေထိုင်သူ	အခြားရွာမှလာသူ		ရွာတွင်နေထိုင်သူ	အခြားရွာမှလာသူ
မူလတန်းပြဆရာ/မ	<input checked="" type="checkbox"/>	<input checked="" type="checkbox"/>	ဆေးဝန်	<input type="checkbox"/>	<input type="checkbox"/>	လက်သမား	<input checked="" type="checkbox"/>	<input type="checkbox"/>
အထက်တန်းပြဆရာ/မ	<input type="checkbox"/>	<input type="checkbox"/>	လက်ထောက်ကျန်းမာရေးမှူး	<input type="checkbox"/>	<input type="checkbox"/>	ပန်းရံ	<input checked="" type="checkbox"/>	<input type="checkbox"/>
အလယ်တန်းပြဆရာ/မ	<input checked="" type="checkbox"/>	<input checked="" type="checkbox"/>	အမျိုးသမီးကျန်းမာရေးဆရာမ	<input type="checkbox"/>	<input type="checkbox"/>	လျှပ်စစ်ကျွမ်းကျင်ပီးသမား	<input type="checkbox"/>	<input type="checkbox"/>
မူကြိုဆရာ/မ	<input checked="" type="checkbox"/>	<input type="checkbox"/>	သားဖွားဆရာ	<input checked="" type="checkbox"/>	<input type="checkbox"/>	ရေပိုက်သွယ်သူ	<input type="checkbox"/>	<input type="checkbox"/>
အခြား	<input type="checkbox"/>	<input type="checkbox"/>	ပြည်သူ့ကျန်းမာရေးလုပ်သား	<input type="checkbox"/>	<input type="checkbox"/>	စက်ပြင်ဆရာ	<input checked="" type="checkbox"/>	<input type="checkbox"/>
မှတ်ချက်			မှတ်ချက်			မှတ်ချက်		

(ဃ) ကျေးရွာသို့ ရောက်ရှိနိုင်သည့်လမ်းအခြေအနေ / ကျေးရွာ တစ်ရွာသည် ၎င်း၏ကျေးရွာအုပ်စုနှင့် ဆက်သွယ်ထားသောလမ်းအခြေအနေ (အောက်ပါတို့ကိုဝိုင်းပါ)

ကျောက်ကြမ်းလမ်း: ကတ္တရာလမ်း ကုန်ကရစ်လမ်း: မော်တော်ဆိုင်ကယ်လမ်း:
 ကျောက်ခင်းလမ်း: မြေသားလမ်း: လှေသွားလမ်း: အခြား: ကျောက်ခွေး

(င) ကျေးရွာဖြန့်ဖြူးမှုစီမံချက်

ပိုင်းပါ

(၁) လူထုဗဟိုပြုစီမံကိန်းမစတင်မီ ဤကျေးရွာတွင် ကျေးရွာဖြန့်ဖြူးမှု စီမံချက်ရှိခဲ့ပါသလား? ရှိပါသည်/မရှိပါ/မသိပါ

(၂) ရှိခဲ့ပါလျှင် ဤစီမံချက်ကို မည်သည့် ဝန်ထုပ်/ဝန်ထမ်းပေးသနည်း? နှစ်-----/မသိပါ

(၃) ဤစီမံချက်ကို ခြုံငုံဖယ်ဖျက်အတည်ပြုခဲ့ပါသလား? ပြုခဲ့ပါသည်/မပြုခဲ့ပါ/မသိပါ



(စ) ဓရီးအက္ခရာအဝေး

(၁) ဤကျေးရွာ၏ပဟိုမှ၎င်းကျေးရွာအုပ်စု၏ပဟိုဒါ့ဝါးရီးပိုင်မည်မျှကွာဝေးသနည်း? ပိုင်---၂---/မတိုင်ပါ

(၂) ဤကျေးရွာမှ ၎င်းကျေးရွာအုပ်စုပဟိုအထိသွား လာရာတွင်ကြာမြင့်သည့်အချိန်။

ပြောက်သွေ့ ရာသီတွင်ကြာချိန် --- ၅ မိနစ် --- ဝေ ဘ်လာဂျီ/မော်တော်ဆိုင်ကယ်/ခြေလျှင်/လား/မော်တော်ဘုတ်/
အခြား: -----

မိုးရာသီတွင်ကြာချိန် --- ၅ မိနစ် --- ဝေ ဘ်လာဂျီ/မော်တော်ဆိုင်ကယ်/ခြေလျှင်/လား/မော်တော်ဘုတ်/
အခြား: -----

(ဆ) ပတ်ဝန်းကျင်ဆိုင်ရာသဘာဝဘေးအန္တရာယ်

ဤကျေးရွာတွင်ကြေးခြင်းကဲ့သို့ သဘာဝဘေးအန္တရာယ်ကျရောက်ဖူးခြင်း ရှိပါသလား။

မရှိပါ ရှိပါသည် ရှိလျှင်ဖော်ပြပါ-----

(ဇ) ကျေးရွာတွင် ခွဲစည်းထားသော အဖွဲ့အစည်းများ

လူထုပဟိုပြုမိမိမိ ဤကျေးရွာတွင် ကျေးရွာဖွံ့ဖြိုးရေးအတွက် အစိုးရ(သို့)ရွာသားများ(ကိုယ်တိုင်(သို့)) စီမံကိန်းတစ်ခုခုမှ ခွဲစည်းထားသည့် အဖွဲ့အစည်းများရှိပါသလား။

(၁) -----

(၂) -----

(ဈ) အထွေထွေအုပ်ချုပ်ရေး ဦးစီးဌာန (GAD) မှ မှတ်တမ်းတင်ထားခြင်း

ဤကျေးရွာသည် အထွေထွေအုပ်ချုပ်ရေး ဦးစီးဌာန (GAD) မှ မှတ်တမ်းတင်ထားမှု ရှိပါသလား။

မရှိပါ ရှိပါသည်

ကျေးရွာခေါင်းဆောင်

အမည် ဦးဝင်းလွင်

လက်မှတ် ဇန်နဝါရီ ၁၄. ၁၁. ၁၉

လူထုစည်းရုံးရေးမှူး

အမည် မိမိအိမ်ထောင်

လက်မှတ် ဇန်နဝါရီ ၁၄. ၁၁. ၁၉



၉။ ပထမနှစ်စက်ဝန်း ပုံစံ ၈-၂။ စီမံကိန်းစက်ဝန်းအချိန်ဇယား

ပုံစံ - ၈ - ၂ - စီမံကိန်းစက်ဝန်းအချိန်ဇယား (PC 2)

လမ်းညွှန်ချက်၊ သက်ဆိုင်ရာလူထုစည်းရုံးရေးမျိုး/လက်ထောက်နည်းပညာမျိုးများမှ စီမံကိန်းစက်ဝန်းအဆင့်တစ်ခုစီပြီးစီးတိုင်း ကျေးရွာအုပ်စုအတွက် ဤပုံစံကို ဖြည့်သွင်းရမည်။

စည်းရုံးရေးမျိုး/ဝန်ထမ်း အမည် ဒေါ်လှ၊ လှ၊ ၆

နေ့စွဲ ၈.၃.၂၀၁၇

စက်ဝန်းအားအမှတ်ဖြစ်ပါ စက်ဝန်း(၁) စက်ဝန်း(၂) စက်ဝန်း(၃)

ဖြည့်နှယ်/တိုင်း မန္တလေး မြို့နယ် ပေါက်ဘွယ် ကျေးရွာအုပ်စု တွင်းရွာ ကျေးရွာ ရှ. ကုန်း

စီမံကိန်းဆောင်ရွက်မှုအဆင့်များ	နေ့စွဲ		အစည်းအဝေးတွင်တက်ရောက်သူအရေအတွက်			
	စတင်သည့် နေ့	ပြီးဆုံးသည့်နေ့	အမျိုးသား အရေအတွက်	အမျိုးသမီး အရေအတွက်	အိမ်ထောင်စု အရေအတွက်	လူမျိုးစုတက်ရောက်သူ အရေအတွက် နှင့် လူမျိုးစုအမည်
၁။ ကျေးရွာစီမံကိန်း မိတ်ဆက်အစည်းအဝေး	၂၀.၃.၂၀၁၇	၂၃.၃.၂၀၁၇	၁၅၁	၅၂	၂၀၃	၁၆၁ ၂၀၃
၂။ ကျေးရွာဖွံ့ဖြိုးရေး စီမံချက်ရေးဆွဲခြင်း အစည်းအဝေး	၃၀.၃.၂၀၁၇	၃၀.၃.၂၀၁၇	၁၁၃	၇၂	၁၈၅	၁၆၁ ၁၈၅
၃။ ကျေးရွာအုပ်စု လုပ်ငန်းဆုံးဖြတ်ချက်ချသည့် အစည်းအဝေး	၁၂.၀၃.၂၀၁၇	၁၂.၀၃.၂၀၁၇	၁၇	၁၂	၂၉	၁၆၁ ၂၉
၄။ မြို့နယ်အဆင့် စီမံကိန်းရေးဆွဲရေး နှင့် အကောင်အထည်ဖော်ရေးကော်မတီ၏ စီမံကိန်း သုံးသပ်မှု အစည်းအဝေး			၀	၀	၀	၀ ၀
၅။ မြို့နယ် စီမံကိန်းရေးဆွဲရေး နှင့် အကောင်အထည်ဖော်ရေး ကော်မတီ၏ဆုံးဖြတ်ချက်ကို ရွာသို့ အသိပေး အကြောင်းကြားသည့် အစည်းအဝေး	၂၆.၅.၂၀၁၇	၂၆.၅.၂၀၁၇	၁၅၅	၆၀	၂၁၅	၁၆၁ ၂၁၅
၆။ စီမံကိန်းလုပ်ငန်းဆွဲစီမံချက်ရေးဆွဲခြင်း အစည်းအဝေး						
၆.၁။ စီမံကိန်းလုပ်ငန်း အကောင်အထည်ဖော် ရေးအော်အစဉ် ရေးဆွဲခြင်း	၂၆.၅.၂၀၁၇	၂၆.၅.၂၀၁၇	၁၃၃	၅၁	၁၈၄	၁၆၁ ၁၈၄



၆.၂။ ဝယ်ယူရေးအစီအစဉ် ရေးဆွဲခြင်း	26.5.2017	26.5.2017	133	51	184	ဗမာ	184
၆.၃။ ဘဏ္ဍာရေးကုန်ကျမှု လျာထားအစီအစဉ် ရေးဆွဲခြင်း	31.5.2017	31.5.2017	11	8	19	ဗမာ	19
၆.၄။ ပြင်/ထိန်းအစီအစဉ် ရေးဆွဲခြင်း	26.5.2017	26.5.2017	133	51	184	ဗမာ	184
၇။ စီမံကိန်းလုပ်ငန်းခွဲ တိုးတက်မှု စောင့်ကြည့်အစည်းအဝေး							
၇.၁။ အစည်းအဝေး ပထမအကြိမ်							
၇.၂။ အစည်းအဝေး ဒုတိယအကြိမ်							
၇.၃။ အစည်းအဝေး တတိယအကြိမ်							
၈။ စီမံကိန်းလုပ်ငန်းခွဲ အပြီးသတ်စစ်ဆေးခြင်းအစည်းအဝေး							
၉။ လူထုစစ်ဆေးပွဲအစည်းအဝေး							



ဒုတိယနှစ်စက်ဝန်း

ပုံစံ - ၈ - ၂ - စီမံကိန်းစက်ဝန်းအချိန်ဇယား (PC 2)

လယ်ဥက္ကဋ္ဌများ၊ သက်ဆိုင်ရာလူထုစည်းရုံးရေးမှူး/လက်ထောက်နည်းပညာမှူးများမှ စီမံကိန်းစက်ဝန်းအဆင့်တစ်ခုစီဖြိုဖီးတိုင်း ကျေးရွာနှင့် ကျေးရွာအုပ်စုအတွက် ဤပုံစံကို ဖြည့်သွင်းရမည်။

စည်းရုံးရေးမှူး/ဝန်ထမ်း အမည် - **ခေါ်မောင်သူ**
 ဇနီး . **၂၄.၀၁.၂၀၁၇**
 ဖြည့်နယ်/တိုင်း **မန္တလေး** | မြို့နယ် - **ပျော်ဘွယ်** | ကျေးရွာအုပ်စု - **တွင်းရွာ** | ကျေးရွာ - **ဂုံးလှိုင်း**
 စက်ဝန်းအားအမှတ်ကြိမ်ပါ စက်ဝန်း(၁) စက်ဝန်း(၂) စက်ဝန်း(၃)
 စက်ဝန်း(၄)

စီမံကိန်းဆောင်ရွက်မှုအဆင့်များ	နေ့စွဲ		အစည်းအဝေးတွင်တက်ရောက်သူအရေအတွက်			
	စတင်သည့် နေ့	ပြီးဆုံးသည့်နေ့	အမျိုးသား အရေအတွက်	အမျိုးသမီး အရေအတွက်	အိမ်ထောင်စု အရေအတွက်	လူမျိုးစုတက်ရောက်သူ အရေအတွက် နှင့် လူမျိုးစုအမည်
၁။ ကျေးရွာစီမံကိန်း မိတ်ဆက်အစည်းအဝေး	၂၄.၀၁.၁၇	၂၄.၀၁.၁၇	၀၀	၉၁	၁၅၀	၉ ဟိန္ဒူ
၂။ ကျေးရွာခွဲခြားရေး စီမံချက်ရေးဆွဲခြင်း အစည်းအဝေး	၂၅.၀၁.၁၇	၂၅.၀၁.၁၇	၁၀	၁၀၅	၁၁၀	၈ ဟိန္ဒူ
၃။ ကျေးရွာအုပ်စု လုပ်ငန်းဆုံးဖြတ်ချက်ချသည့် အစည်းအဝေး	၃.၀၂.၁၇	၃.၀၂.၁၇	၁၁	၁၀	၂၁	၂၁ မဃ
၄။ မြို့နယ်အဆင့် စီမံကိန်းရေးဆွဲရေး နှင့် အကောင်အထည်ဖော်ရေးကော်မတီ၏ စီမံကိန်း သုံးသပ်မှု အစည်းအဝေး			မလို	မလို	မလို	မလို
၅။ မြို့နယ် စီမံကိန်းရေးဆွဲရေး နှင့် အကောင်အထည်ဖော်ရေး ကော်မတီ၏ဆုံးဖြတ်မှုကို ရွာသို့ အသိပေး အကြောင်းကြားသည့် အစည်းအဝေး	၁၃.၀.၁၇	၁၃.၀.၁၇	၉၈	၁၀၀	၁၉၉	၁၉၉ မဃ ၁ ဟိန္ဒူ
၆။ စီမံကိန်းလုပ်ငန်းခွဲစီမံချက်ရေးဆွဲခြင်း အစည်းအဝေး						

စတုတ္ထနှစ်စက်ဝန်း



ပုံစံ - ၀-၂ - စီမံကိန်းစက်ဝန်းအချိန်ဇယား (PC 2)

လက်ညွှန်ရှာဖွေ	စီမံကိန်းစက်ဝန်းအထွေထွေစာတမ်း/စီမံကိန်းစက်ဝန်းအထွေထွေစာတမ်း/စီမံကိန်းစက်ဝန်းအထွေထွေစာတမ်း		
ကျေးဇူးတင်အတွက် ညွှန်ကြားမှုဦးစီးဌာန	သက်ဆိုင်ရာလုပ်ငန်းစဉ်များ/လက်ထောက်နည်းပညာများ		
စည်းရုံးရေးမှူး/လက်ထောက်နည်းပညာရေးမှူးရန်ကင်း	အမည် - ဦးစိုးအောင်စွန်း (CF) ခေါ်ယူရက် (CF)		
နေ့စွဲ 16.11.2019	စက်ဝန်းအားအဖတ်ဖြစ်ပါ <input type="checkbox"/> စက်ဝန်း(၁) <input type="checkbox"/> စက်ဝန်း(၂) <input type="checkbox"/> စက်ဝန်း(၃) <input type="checkbox"/> စက်ဝန်း (၄)		
ပြည်နယ်/တိုင်း မန္တလေး	ကျေးဇူးတင်ပေးသူ - ဖွင့်စွန်း	ကျေးဇူးတင်ပေးသူ - ဖွင့်စွန်း	ကျေးဇူးတင်ပေးသူ - ဖွင့်စွန်း

စီမံကိန်းစက်ဝန်းအစဉ်အစား	နေ့စွဲ		အစည်းအဝေးတွင်တက်ရောက်သူအရေအတွက်					
	စတင်ရက်စွဲ	ပြီးစီးရက်စွဲ	အစည်းအဝေးအရေအတွက်	အစည်းအဝေးအရေအတွက်	အစည်းအဝေးအရေအတွက်	အစည်းအဝေးအရေအတွက်	အစည်းအဝေးအရေအတွက်	အစည်းအဝေးအရေအတွက်
၁။ ကျေးဇူးတင်ပေးသူ စီမံကိန်းစက်ဝန်းအစည်းအဝေး	16.11.19	16.11.19	135	98	228	၁၅၅၂ 11 ၁၅၅၂ 217	228	၇၆.၃၅%
၂။ ကျေးဇူးတင်ပေးသူ စီမံကိန်းစက်ဝန်းအစည်းအဝေး	17.11.19	17.11.19	135	98	228	၁၅၅၂ 11 ၁၅၅၂ 217	228	၇၆.၃၅%
၃။ ကျေးဇူးတင်ပေးသူ လုပ်ငန်းစဉ်အစည်းအဝေး								
၄။ ကျေးဇူးတင်ပေးသူ စီမံကိန်းစက်ဝန်းအစည်းအဝေး								



၁၀။ ပထမနှစ်စက်ဝန်း ပုံစံ ၈-၃။ ကျေးရွာဖွံ့ဖြိုးရေးဦးစားပေးအစီအစဉ်

ပုံစံ - ၈ - ၃ ကျေးရွာဖွံ့ဖြိုးရေး ဦးစားပေးအစီအစဉ် (Form PC 3)

လမ်းညွှန်ချက်၊ အဆင့်(၃) ကျေးရွာမှော်မှန်းချက်အစည်းအဝေး ပြီးဆုံးသောအခါ ကျေးရွာစီမံကိန်း အထောက်အကူပြု ကော်မတီသည် လူထုစည်းရုံးရေးမှူးအကူအညီဖြင့် ဤပုံစံကိုပြည့်စုံအောင် ဖြည့်သွင်းရမည်။

လူထုစည်းရုံးရေးမှူး/ဝန်ထမ်း အမည် ဒေါ်လဲ့ လဲ့လော်

နေ့စွဲ ၉.၃.၂၀၁၇ စက်ဝန်းအား အမှတ်ခြစ်ပါ (✓) စက်ဝန်း(၁)
 စက်ဝန်း(၂) စက်ဝန်း(၃) စက်ဝန်း(၄)

ပြည်နယ်/တိုင်း မန္တလေး မြို့နယ်/ပျက်အုပ် ကျေးရွာအုပ်စု တွင်းဖွာ ကျေးရွာ ရုံးကုန်း

က။ အခက်အခဲအတားအဆီးများအားဆွေးနွေးခြင်း - ယခုလက်ရှိအခြေအနေတွင် ဤကျေးရွာဖွံ့ဖြိုးတိုးတက်ရေးအတွက် အဓိက အခက်အခဲအတားအဆီးများသည် မည်သည်များဖြစ်ပါသနည်း။ (အမျိုးသား/သမီး အနည်းဆုံးအခက်အခဲ ၅ ခုစီဖော်ပြပါ)

အမျိုးသား အဖွဲ့မှ တင်ပြသောအခက်အခဲအတားအဆီးများ	အမျိုးသမီး အဖွဲ့မှတင်ပြသောအခက်အခဲအတားအဆီးများ
၁ <u>မီးလင်းရေးခက်ခဲခြင်း</u>	၁ <u>မီးလင်းရေးခက်ခဲခြင်း</u>
၂ <u>ဖွားဝင်ဖွားထွက်လမ်း သွားလာရခက်ခဲခြင်း</u>	၂ <u>ဖွားဝင်ဖွားထွက်လမ်း ခက်ခဲခြင်း</u>
၃ <u>ကျောက်စောဇီ မလုံလောက်ခြင်း</u>	၃ <u>ကျောက်စောဇီ မလုံလောက်ခြင်း</u>
၄ <u>ရေချိုဇွန်းပါး ရှိသောကန်သို့ ရေခက်ခဲ</u>	၄ <u>ရေချိုဇွန်းပါး ရှိသောကန်သို့ ရေခက်ခဲ</u>
၅ <u>မီးလင်းရေး ခက်ခဲခြင်း</u>	၅ <u>ဆေးပေးခန်း မရှိသောကြောင့် ကျန်းမာရေးခက်ခဲခြင်း</u>
၆ <u>ခြံစည်းရိုး မလုံလောက်ခြင်း ကျောင်းအားမလုံလောက်ခြင်း</u>	၆
၇	၇

ခ။ မျော်မှန်းခြင်း - နောင်လာမည့် (၅)နှစ် အတွင်း ကျေးရွာဖွံ့ဖြိုးရေး မျော်မှန်းလျာထားချက်များအား တင်ပြပါ။

အမျိုးသားအဖွဲ့မှ တင်ပြသောမျော်မှန်းချက်များ	အမျိုးသမီးအဖွဲ့မှ တင်ပြသောမျော်မှန်းချက်များ
၁ <u>ဆေးပေးခန်း ရှိစေချင်</u>	၁ <u>ဆေးပေးခန်း ရှိစေချင်</u>
၂ <u>စိုက်ပျိုးရေး နည်းစနစ် ထွန်းကားလာစေချင်</u>	၂ <u>စိုက်ပျိုးရေး နည်းစနစ် ထွန်းကားလာစေချင်</u>
၃ <u>လျှော့ဖွံ့ဖြိုး တိုးတက်လာစေချင်</u>	၃ <u>ကျွန်ုပ်တို့လမ်းခြစ်လာစေချင်</u>
၄ <u>ဖွားဝင်ဖွားထွက်လမ်းများ ကောင်းမွန်လာစေချင်</u>	၄ <u>ဖွားဝင်ဖွားထွက်လမ်းများ ကောင်းမွန်လာစေချင်</u>
၅ <u>ကျောင်းခြံစည်းရိုး လုံခြုံလာစေချင်</u>	၅ <u>ရွာလမ်းဖွံ့ဖြိုးလာစေချင်</u>
၆ <u>အထက်တန်းကျောင်း ရှိလာစေချင်</u>	၆ <u>စက်ချယ် ဘင်္ဂါနီ များ ရှိလာစေချင်</u>
၇ <u>သောက်စဉ်ရေ ပေါများလာစေချင်</u>	၇



၈။ လူထုစီမံကိန်း၏ လာမည့် (၄) နှစ်အတွက် အကျုံးဝင်သော ဦးစားပေး ဖွံ့ဖြိုးတိုးတက်မှု လုပ်ငန်း အစီအစဉ်များအားဖော်ပြပါ။

အဆင့်	ကျေးရွာအတွက် ဦးစားပေး ဖွံ့ဖြိုးတိုးတက်မှု လုပ်ငန်းစဉ်များ	အဆိုပြုသူ (အမျိုးသားများ/ အမျိုးသမီးများ/အမျိုးသား+ အမျိုးသမီး)	ခန့်မှန်းကုန်ကျ စရိတ်	အကျိုးခံစားခွင့်ရှိသူ ခန့်မှန်းခြေ အရေအတွက်
၁	ပွဲကွင်းလမ်းပြုပြင်ခြင်း	(ကျား+မ)	၂၅၀၀၀၀၀၀	၁၆၄၉
၂	စာသင်ကျောင်းပြုပြင်ခြင်း	(ကျား+မ)	၂၅၀၀၀၀၀၀	၁၆၄၉
၃	ပွဲကွင်း၊ ရေစင် စတင်ဆောက်	(ကျား+မ)	၂၅၀၀၀၀၀၀	၁၆၄၉
၄	စာသင်ကျောင်း ဆောက်တင်ခြင်း	(ကျား+မ)	၂၅၀၀၀၀၀၀	၁၆၄၉
၅	ပွဲကွင်း၊ ဂရိတ်စတင်ဆောက်	(ကျား+မ)	၂၅၀၀၀၀၀၀	၁၆၄၉
၆	အားကစားကွင်း တိုးချဲ့ခြင်း	(ကျား+မ)	၂၅၀၀၀၀၀၀	၁၆၄၉
၇	လှည်းစမ်း၊ ဖွဲ့စည်းခြင်း	(ကျား)	၂၅၀၀၀၀၀၀	၁၆၄၉

ဃ။ လူထုစီမံကိန်း၏ လာမည့် (၄) နှစ်အတွက် အကျုံးမဝင်သော ဦးစားပေး ဖွံ့ဖြိုးတိုးတက်မှု လုပ်ငန်း အစီအစဉ်များအားဖော်ပြပါ။

အဆင့်	ကျေးရွာအတွက် ဦးစားပေး ဖွံ့ဖြိုး တိုးတက်မှု လုပ်ငန်းစဉ်များ	အဆိုပြုသူ (အမျိုးသားများ/ အမျိုးသမီးများ/အမျိုးသား+ အမျိုးသမီး)	အခန်းကဏ္ဍ
၁	အက်ချက်ယာဇာတိတန်းချင်းခြင်း	(မ)	
၂	စိုက်ပျိုးရေး ဖွံ့ဖြိုး စတင်ချုပ်ချယ်ခြင်း	(ကျား+မ)	
၃			
၄			
၅			
၆			

ခေါင်းဆောင်၊ ကျေးရွာစီမံကိန်းအထောက်အကူပြုကော်မတီမှ အတည်ပြုသည်။

အမည် ဒေါ်အေးအေးမြင့် လက်မှတ် [Signature] နေ့စွဲ ၄.၃.၂၀၁၇



ဒုတိယနှစ်စက်ဝန်း

ပုံစံ - ၈ - ၃ ကျေးရွာဖွံ့ဖြိုးရေး ဦးစားပေးအစီအစဉ် (Form PC 3)

လမ်းညွှန်ချက်၊ အဆင့်(၃) ကျေးရွာမှိုက်မှိုက်ရက်အစည်းအဝေး ပြီးဆုံးသောအခါ ကျေးရွာစီမံကိန်း အထောက်အကူပြု ကော်မတီသည် လူထုစည်းရုံးရေးမှူးအကူအညီဖြင့် ဤပုံစံကိုပြည့်စုံအောင် ဖြည့်သွင်းရမည်။

လူထုစည်းရုံးရေးမှူး/ဝန်ထမ်း အမည် - ဒေါ်မေအေးသူ

နေ့စွဲ - ၂၅.၀၁.၂၀၁၇ စက်ဝန်းအား အမှတ်ခြစ်ပါ (✓) စက်ဝန်း(၁) စက်ဝန်း(၂) စက်ဝန်း(၃) စက်ဝန်း(၄)

ပြည်နယ်/တိုင်း - မန္တလေး မြို့နယ် - ပျော်အောင် ကျေးရွာအုပ်စု - တွင်းရွာ ကျေးရွာ - ရုံးဖုန်း

က။ အခက်အခဲအတားအဆီးများအားလျှော့ချပေးခြင်း - ယခုလက်ရှိအခြေအနေတွင် ဤကျေးရွာဖွံ့ဖြိုးတိုးတက်ရေးအတွက် အဓိက အခက်အခဲအတားအဆီးများသည် မည်သည်များဖြစ်ပါသနည်း။ (အမျိုးသား/သမီး အနည်းဆုံးအခက်အခဲ ၅ ခုစီဖော်ပြပါ)

အမျိုးသား အဖွဲ့မှ တင်ပြသောအခက်အခဲအတားအဆီးများ		အမျိုးသမီး အဖွဲ့မှ တင်ပြသောအခက်အခဲအတားအဆီးများ	
၁	ကျေးရွာတွင်း လမ်းကျဉ်းမြောင်းခြင်း	၁	ကျေးရွာတွင်းလမ်း မကောင်းခြင်း
၂	စလံမြောင်း များ တိမ်ကောခြင်း	၂	စလံ မြောင်း များ မရှိခြင်း
၃	ရွာတွင်းလမ်းမှ ဝါရီခဲ ချင်း ဆက်လမ်းမကောင်းခြင်း	၃	ရွာတွင်းရေဥတ် မြောင်းဖြင့် တံတား မရှိခြင်း
၄	ပျှပ်စစ်စီး မရှိထားခြင်း	၄	ဆေး ဆေးဝါး မရှိ သည့် ကျန်းမာရေး ခက်ခဲခြင်း
၅	ရေချို မရှိခြင်း	၅	ပျှပ်စစ်စီး မရှိ ခြင်း
၆	ဆေးပေး ဝါး မရှိ ခြင်း	၆	
၇		၇	

ခ။ မှိုက်မှိုက်ခြင်း - နောင်လာမည့် (၅)နှစ် အတွင်း ကျေးရွာဖွံ့ဖြိုးရေး မှိုက်မှိုက်လျာထားချက်များအား တင်ပြပါ။

အမျိုးသားအဖွဲ့မှ တင်ပြသောမှိုက်မှိုက်ချက်များ		အမျိုးသမီးအဖွဲ့မှ တင်ပြသောမှိုက်မှိုက်ချက်များ	
၁	ရွာတွင်းလမ်း များ ကောင်းလာစေချင်	၁	ရွာတွင်းလမ်း များ ကောင်းပြီး လွှားလာရေး ကောင်းစေချင်
၂	ရေချို များ ကောင်း ဖွံ့ဖြိုးစေချင်	၂	ရွာတွင်း တံတားဆောက် ပေးစေချင်
၃	ရေချို များ စိမ်းတိုင်း ရှာရောက်စေချင်	၃	ပျှပ်စစ်စီး များ ရရှိစေချင်
၄	ပျှပ်စစ်စီး များ ရရှိစေချင်	၄	ကျေးလက်ဆေးပေး ဝါး များ ရရှိစေချင်
၅	ကျေးလက် ဆေးပေး ဝါး ရရှိစေချင်	၅	ရေချို များ စိမ်းတိုင်း ရှာရောက် စေချင်
၆		၆	
၇		၇	



၈။ လူထုဝိမံကိန်း၏ လာမည့် (၄) နှစ်အတွက် အကျုံးမဝင်သော ဦးစားပေး ဖွံ့ဖြိုးတိုးတက်မှု လုပ်ငန်း အစီအစဉ်များအားဖော်ပြပါ။

အဆင့်	ကျေးရွာအတွက် ဦးစားပေး ဖွံ့ဖြိုးတိုးတက်မှု လုပ်ငန်းစဉ်များ	အဆိုပြုသူ (အမျိုးသားများ/ အမျိုးသမီးများ/အမျိုးသား+ အမျိုးသမီး)	ခန့်မှန်းကုန်ကျ ဝရိတ်	အကျိုးခံစားခွင့်ရှိသူ ခန့်မှန်းခြေ အရေ အတွက်
၁	ရွာတွင်းလျှောက် ချေးလမ်း	အမျိုးသား + အမျိုးသမီး	21700000	၁၆၄၉
၂	ရွာတွင်း ချွတ်ခါးရေ ခြေခင်း	အမျိုးသား + အမျိုးသမီး	10000000	၁၆၄၉
၃	ရေ ချိုင့်ရရှိရေး	အမျိုးသား + အမျိုးသမီး	12000000	၁၆၄၉
၄	ဇွယ်ဝယ် ခါး ရရှိ ရေး	အမျိုးသား + အမျိုးသမီး	20000000	၁၆၄၉
၅				
၆				
၇				

၉။ လူထုဝိမံကိန်း၏ လာမည့် (၄) နှစ်အတွက် အကျုံးမဝင်သော ဦးစားပေး ဖွံ့ဖြိုးတိုးတက်မှု လုပ်ငန်း အစီအစဉ်များအားဖော်ပြပါ။

အဆင့်	ကျေးရွာအတွက် ဦးစားပေး ဖွံ့ဖြိုး တိုးတက်မှု လုပ်ငန်းစဉ်များ	အဆိုပြုသူ (အမျိုးသားများ/ အမျိုးသမီးများ/အမျိုးသား+ အမျိုးသမီး)	အခန်းကဏ္ဍ
၁			
၂			
၃			
၄			
၅			
၆			

ခေါင်းဆောင်၊ ကျေးရွာဝိမံကိန်းအထောက်အကူပြုကော်မတီမှ အတည်ပြုသည်။

အမည် ဒေါ်ကြည်ဖြူ လက်မှတ် [Signature] နေ့စွဲ ၂၅.၁၁.၂၀၁၇



မူဝါဒနှင့်ဆိုင်ရာ- နောင်လာမည့် (၅) နှစ် အတွင်း ကျေးရွာဖွံ့ဖြိုးရေး မျှော်မှန်းလျာထားချက်များအား တင်ပြပါ။

အုပ်စုခွဲ၊ ဆွေးနွေးမှုများမှ တင်ပြသော အခက်အခဲအတားအဆီးများ

<p>စာသင်ကျောင်း၊ ဘေ့စ် ရရှိ၍ ကလေးများ ဇား၊ ချမ်းရွာ ယုတ္တသင်တန်းရန်</p>	<input type="checkbox"/> ကျား <input type="checkbox"/> မ <input type="checkbox"/> ကျား+ မ
<p>ရွာဝင်လမ်း ကောင်းမွန်ပြီး ရာသီမရွေး သွားလာရ လွယ်ကူစေရန်</p>	<input type="checkbox"/> ကျား <input type="checkbox"/> မ <input type="checkbox"/> ကျား+ မ
<p>အုတ်စီရင်ဖြူ၊ ရေပြိုပြီး ကျေးရွာသို့ ရှင်း သပ်ရပ်စေရန်</p>	<input type="checkbox"/> ကျား <input type="checkbox"/> မ <input type="checkbox"/> ကျား+ မ
<p>ကျောင်းခြံဆင်းရိုး ရရှိပြီး ကလေးများ ဇား၊ ချမ်း ရွာ ယုတ္တသင်တန်းရန်</p>	<input type="checkbox"/> ကျား <input type="checkbox"/> မ <input type="checkbox"/> ကျား+ မ
<p>ဆေး၊ ဇေး၊ ခန်းရရှိ၍ ကျန်းမာရေး အတွက် ကဆင်ပြေစေရန်</p>	<input type="checkbox"/> ကျား <input type="checkbox"/> မ <input type="checkbox"/> ကျား+ မ
<p>ဗိုက်ပျက်၊ ဇေး၊ သင်တန်းများ ရရှိပြီး ကျေးရွာဖွံ့ဖြိုး တိုးတက်စေရန်</p>	<input type="checkbox"/> ကျား <input type="checkbox"/> မ <input type="checkbox"/> ကျား+ မ
<p>ကျန်းမာရေး ကာရံရရှိ၍ ကျန်းမာရေး ကုသရေး အခြေခံများနှင့် ကဆင်ပြေစေရန်</p>	<input type="checkbox"/> ကျား <input type="checkbox"/> မ <input type="checkbox"/> ကျား+ မ
<p>ဆက်ချုပ်သင်တန်း ရရှိ၍ ကလေး ကလေး ခုခွင့် အလမ်းများ ရရှိစေရန်</p>	<input type="checkbox"/> ကျား <input type="checkbox"/> မ <input type="checkbox"/> ကျား+ မ
<p>ဖီးသက်ကားရရှိ၍ ဖီးကေး အန္တရာယ် လျှော့ စိတ်ချစေရန်</p>	<input type="checkbox"/> ကျား <input type="checkbox"/> မ <input type="checkbox"/> ကျား+ မ
	<input type="checkbox"/> ကျား <input type="checkbox"/> မ <input type="checkbox"/> ကျား+ မ



က။ လူထုစီမံကိန်း၏ လာမည့် (၄) နှစ်အတွက် အကျုံးဝင်သော ဦးစားပေး ဖွံ့ဖြိုးတိုးတက်မှု လုပ်ငန်း အစီအစဉ်များအားဖော်ပြပါ။

ဦးစားပေးအဆင့်	ကျေးရွာအတွက် ဦးစားပေး ဖွံ့ဖြိုးတိုးတက်မှု လုပ်ငန်းစဉ်များ	အဆိုပြုသူ (အမျိုးသားများ/ အမျိုးသမီးများ/ အမျိုးသား + အမျိုးသမီး)	အခန်းကဏ္ဍ	ဦးစားပေးအဆင့် သတ်မှတ်ချက်	ခန့်မှန်းကုန်ကျစရိတ်	အကျိုးခံစားခွင့်ရှိသူ ခန့်မှန်းခြေအရေအတွက်		
						ကျား	မ	ပေါင်း
၀	စာသင်ကျောင်းအဆင့် အောက်လုပ်ငန်း	ကျား + မ	ယဉ်ကျေးရေး	၁	၃၂၀၅၀၀၀၀	၇၉၁	၉၅၂	၁၇၄၃
၂	ရွာဝင်ယာဉ် ကျောက်အုတ်ခြင်းခြင်း	ကျား + မ	လမ်းပန်းဆက်သွယ်ရေး	၂	၁၁၀၃၁၂၅၀	၇၉၀	၉၂၂	၁၇၁၂
၃	ကုတ်စီအမြောင်းပြုလုပ်ခြင်း	ကျား + မ	ကမ္ဘာ့	၃	၃၀၀၀၀၀၀	၇၉၁	၉၂၂	၁၇၁၃
၄	စာသင်ကျောင်း ကုတ်စီဆက်ခြင်း	ကျား + မ	ယဉ်ကျေးရေး	၄	၁၅၀၀၀၀၀၀	၇၉၁	၉၂၂	၁၇၁၃
၅	ကျေးလက်ဆေးပေးခန်း	ကျား + မ	ကျန်းမာရေး	၅	၂၀၀၀၀၀၀၀	၇၉၁	၉၂၂	၁၇၁၃

ဃ။ လူထုစီမံကိန်း၏ လာမည့် (၄) နှစ်အတွက် အကျုံးမဝင်သော ဦးစားပေး ဖွံ့ဖြိုးတိုးတက်မှု လုပ်ငန်း အစီအစဉ်များအားဖော်ပြပါ။

အဆင့်	ကျေးရွာအတွက် ဦးစားပေး ဖွံ့ဖြိုးတိုးတက်မှု လုပ်ငန်းစဉ်များ	အဆိုပြုသူ (အမျိုးသားများ/ အမျိုးသမီးများ/ အမျိုးသား + အမျိုးသမီး)	အခန်းကဏ္ဍ
၁	စိုက်ပျိုးမှု နည်းပညာသင်တန်း	ကျား	စိုက်ပျိုးရေး
၂	စက်ချုပ်သင်တန်း	မ	စက်မှုရေးရာ
၃	ဖီးသတ်ကား	မ	ကမ္ဘာ့
၄	ကျန်းမာရေးစောင့်ရှောက်မှုယာဉ်	ကျား	ကျန်းမာရေး
၅			

ခေါင်းဆောင်၊ ကျေးရွာစီမံကိန်းအထောက်အကူပြုကော်မတီမှအတည်ပြုသည်။

အမည် ----- ဦး ကျော်ဖြူ ----- လက်မှတ် -----  ----- နေ့ရက် ----- 18.10.18 -----



စတုတ္ထနှစ်စက်ဝန်း

ပုံစံ - စ-၃ ကျေးရွာခွဲဖြိုရေး ဦးစားပေးအစီအစဉ် (Form PC 3)

လယ်ညွှန်ချက်၊ အဆင့်(၃)ကျေးရွာမျှော်မှန်းချက်အစည်းအဝေးပြီးဆုံးသောအခါ ကျေးရွာစီမံကိန်း အထောက်အကူပြု ကော်မတီသည် လူထုစည်းရုံးရေးများအကူအညီဖြင့် ဤပုံစံ ကိုပြည့်စုံအောင် ဖြည့်သွင်းရမည်။	
လူထုစည်းရုံးရေးများ/ဝန်ထမ်း အမည် ဒေါ်လှလှဝင်း	
နေ့စွဲ ၁၇.၁၁.၁၇	<input checked="" type="checkbox"/> ကော်ဝန်းအား အမှတ်ခြစ်ပါ (✓) <input type="checkbox"/> စက်ဝန်း(၁) <input type="checkbox"/> စက်ဝန်း(၂) <input type="checkbox"/> စက်ဝန်း(၃) <input type="checkbox"/> စက်ဝန်း(၄)
ပြည်နယ်/တိုင်း မန္တလေး	ဖြန့်နယ် ပျော်ကယ် ကျေးရွာအုပ်စု တွင်းရွာ ကျေးရွာ ရှုံးကျွန်း

က။ အစက်အခဲအတားအဆီးများအားဆွေးနွေးခြင်း - ယခု လက်ရှိအခြေအနေတွင်ဤကျေးရွာခွဲဖြိုရေးတိုးတက်ရေးအတွက် အဓိကအခက်အခဲအတားအဆီးများသည် မည်သည့်များကို ဖြစ်ပါသနည်း။ (အမျိုးသား/သမီး အားညှင်းဆုံးအခက်အခဲ ၅ ခုစီဖော်ပြပါ)

အုပ်စုခွဲ ဆွေးနွေးမှုများမှ ငါ့ ငါ့ပြောအခက်အခဲအတားအဆီးများ	
- ရွာတွင်း စာကြောင်းများ မကောင်း မွှန်ခြင်း ကြောင့် ကျေးရွာတွင်း စာကြောင်းများ ပိတ်ဆို့နေခြင်း	<input type="checkbox"/> ကျား <input type="checkbox"/> မ <input type="checkbox"/> မကျား+ မ
- စသင်ကျောင်း ခြံစည်းရိုး မရှိခြင်းကြောင့် ကလေးများ စာသင်ကြားရန် ဖြစ်ခြင်း	<input type="checkbox"/> ကျား <input type="checkbox"/> မ <input type="checkbox"/> ကျား+ မ
- စသင်ကျောင်း စာသင်မလုံလောက်ခြင်းကြောင့် ကလေးများ စာသင်ကြားရာနေရာ ကပ် ကပ်ရှိခြင်း	<input type="checkbox"/> ကျား <input type="checkbox"/> မ <input type="checkbox"/> မကျား+ မ
- ဖျပ်စစ်ဖိမ့်မရှိ၍ ည ကျိန် ခါ သွားထောင့် ကပ်ကပ်ရှိခြင်း	<input checked="" type="checkbox"/> မကျား <input type="checkbox"/> မ <input type="checkbox"/> ကျား+ မ
- ကျေးထက်အေးပေး ခန်း မရှိ၍ ကျန်မာအား ကျန်းမာရေးများ နှစ်စဉ် ကပ်ကပ်ရှိခြင်း	<input type="checkbox"/> ကျား <input type="checkbox"/> မ <input type="checkbox"/> မကျား+ မ
- ကလေးကလေး ဝတ်စုံ ကလေး များ မရှိခြင်းကြောင့် ဝတ်စုံများ နှုတ်ပါခြင်း	<input type="checkbox"/> ကျား <input type="checkbox"/> မ <input type="checkbox"/> မကျား+ မ
- ဖိသက်ကား မရှိ၍ ဖိုးကား ကလေး ဖြစ်ခြင်း	<input checked="" type="checkbox"/> မကျား <input type="checkbox"/> မ <input type="checkbox"/> ကျား+ မ
- ကျန်းမာရေးကား မရှိ၍ ကျန်းမာရေး ကျန်းမာရေးများ နှစ်စဉ် ကပ်ကပ်ရှိခြင်း	<input type="checkbox"/> ကျား <input type="checkbox"/> မ <input type="checkbox"/> မကျား+ မ
	<input type="checkbox"/> ကျား <input type="checkbox"/> မ <input type="checkbox"/> ကျား+ မ
	<input type="checkbox"/> ကျား <input type="checkbox"/> မ <input type="checkbox"/> ကျား+ မ



၁။ မျှော်မှန်းခြင်း- နောင်လာမည့် (၅)နှစ် အတွင်း ကျေ ရွာဖွံ့ဖြိုးရေး မျှော်မှန်းလျာထားချက်များအား တင်ပြပါ။

အုပ်စုဖွဲ့စည်းရေးမှများမှ ဘဏ်ပြုသောအခက်အခဲအတားအဆီးများ	
ကျေးရွာတွင်း ဆူငြားများ ကောင်းမွန် ဖြစ် ကျေးရွာသစ်ရှင်းသပ်ရည်သာသာမှု ရှိစေရန်	<input type="checkbox"/> ကျား <input type="checkbox"/> မကျား + မ
စာသင်ကျောင်း ခြံစည်းရိုး ကာရံ နိုင်ငံခြား ကလေးများ စာသင်ကြားရယူခြင်း မြှင့်တင်ရန်	<input type="checkbox"/> ကျား <input type="checkbox"/> မကျား + မ
စာသင်ကျောင်း အောင်လုံလောက်စွာ ရရှိ ဖြစ် ကလေးများ စာသင်ဆောင်များ စတုဂံ အေး ညှမ်း စွာပညာသင်ကြား နိုင်စေရန်	<input type="checkbox"/> ကျား <input type="checkbox"/> မကျား + မ
ပျပ်စစ်ဖိုးရရှိ ဖြစ် ကျေးရွာ ကက်စုံ ဖွံ့ဖြိုး တိုးတက်စေရန်	မကျား <input type="checkbox"/> မ <input type="checkbox"/> ကျား + မ
ကျေးလက်အေးပေးခန်း ရရှိ၍ ကျွန်းမာကျေး မာကျေးပေါ်ကခြေကနေများတွင် ကစားပြေစေရန်	<input type="checkbox"/> ကျား <input type="checkbox"/> မ <input type="checkbox"/> မကျား + မ
ကလေးကလောင် စခန်းများ ရရှိ ဖြစ် ထိတွေ့များတိုးလာစေရန်	<input type="checkbox"/> ကျား <input type="checkbox"/> မ <input type="checkbox"/> မကျား + မ
ဖိုးသတ်ကား ရရှိ ၍ ဖိုးစား အန္တရာယ် ကင်းရှင်းစေရန်	မကျား <input type="checkbox"/> မ <input type="checkbox"/> ကျား + မ
ကျွန်းမာကျေးကား ရရှိ ၍ ကျွန်းမာကျေး မာကျေးပေါ်ကခြေ ကနေ များနှံ့သွားလာရ ကစားပြေစေရန်	<input type="checkbox"/> ကျား <input type="checkbox"/> မ <input type="checkbox"/> မကျား + မ
	<input type="checkbox"/> ကျား <input type="checkbox"/> မ <input type="checkbox"/> ကျား + မ
	<input type="checkbox"/> ကျား <input type="checkbox"/> မ <input type="checkbox"/> ကျား + မ



က။ လူတစ်ပုံကိန်း၏ လာမည့် (၄) နှစ်အတွက် အကျိုးဝင်သော ဦးစားပေး ဖွံ့ဖြိုးတိုးတက်မှု လုပ်ငန်း အစီအစဉ်များအားဖော်ပြပါ။

ဦးစားပေးအဆင့်	ကျေးရွာအတွက် ဦးစားပေး ဖွံ့ဖြိုးတိုးတက်မှု လုပ်ငန်းစဉ်များ	အဆိုပြုသူ (အမျိုးသားများ/ အမျိုးသမီးများ/ အမျိုးသား+ အမျိုးသမီး)	အခန်းကဏ္ဍ	ဦးစားပေးအဆင့်၊ သတ်မှတ်ချက်	ခန့်မှန်းကုန်ကျစရိတ်	အကျိုးပေးစွမ်းရည်		
						ကျား	မ	ပေါင်း
၁	ရွာတွင်းလမ်းကျောက်ဖျော့ခြင်းနှင့် ဂူတစ်ဖျော့ခြင်းကဏ္ဍအားဖြင့်	ကျား + မ	အခြား	၁	33220000	793	901	1694
၂	စာသင်ကျောင်းခြံစည်းရိုးကဏ္ဍအားဖြင့်	မ	ပညာရေး	၂	၃၀၀၀၀၀	793	901	1694
၃	စာသင်ကျောင်းဆောက်လုပ်ခြင်း	ကျား + မ	ပညာရေး	၃	30000000	793	901	1694
၄	ကျေးလက်စားပေးအိုး	ကျား + မ	ကျန်းမာရေး	၄	30000000	793	901	1694
၅	လျှပ်စစ်ဖိုးလင်းရေး	ကျား	ဇီဝလမ်းရေး	၅	25000000	793	901	1694

ဃ။ လူတစ်ပုံကိန်း၏ လာမည့် (၄) နှစ်အတွက် အကျိုးဝင်သော ဦးစားပေး ဖွံ့ဖြိုးတိုးတက်မှု လုပ်ငန်း အစီအစဉ်များအားဖော်ပြပါ။

အဆင့်	ကျေးရွာအတွက် ဦးစားပေး ဖွံ့ဖြိုးတိုးတက်မှု လုပ်ငန်းစဉ်များ	အဆိုပြုသူ (အမျိုးသားများ/ အမျိုးသမီးများ/ အမျိုးသား+ အမျိုးသမီး)	အခန်းကဏ္ဍ
၁	စက်ချုပ်သင်တန်း	မ	အသက်မွေးဝမ်းကျောင်း လူမှု
၂	စက်ပြင်သင်တန်း	ကျား	အသက်မွေးဝမ်းကျောင်း လူမှု
၃	ဇီးသတ်ကား	ကျား	အခြား
၄	လှေနှောင်းကား	ကျား+မ	ကျန်းမာရေး
၅			

ခေါင်းဆောင်၊ ကျေးရွာပုံကိန်းအထောက်အကူပြုကော်မီတီမှအတည်ပြုသည်။

အမည် ဦးကြည်လွင် လက်မှတ်  နေ့စွဲ 17.11.19



၁၁။ အစည်းအဝေးမှတ်တမ်းများ



ကျေးရွာအစည်းအဝေးမှတ်တမ်း

အစည်းအဝေးပြုလုပ်သည့်နေရာ ။ ။ ရွာစိုး ကုန်းကြီး ကျောင်း
 ကျေးရွာ ။ ။ ရုံးကုန်း
 ကျေးရွာအုပ်စု ။ ။ တွင်းကွ
 အချိန် ။ ။ ၁:၀၀ PM
 အစည်းအဝေးအမည် ။ ။ ပထမ ကြိမ် စည်းစာစေး

တက်ရောက်သူဦးရေ ကျား (၁၅) ၊ မ (၄၈) စုစုပေါင်း (၂၂၈)

အစည်းအဝေးတွင်ဆွေးနွေးသည့်အကြောင်းအရာ။

- ၁။ ...ကျေးရွာအုပ်စုချုပ်အဖွဲ့မှ ကမ္ဘာ့ဘဏ်၊ ဘဏ္ဍာရေးဝန်ကြီးဌာန၊ ပြည်ထောင်စုအဖွဲ့ဝင်များနှင့်...
- ၂။ ...လူထုစည်းရုံးရေးအဖွဲ့မှ စီမံကိန်း၊ ဝန်ဆောင်မှုနှင့် ဝန်ထောက်များ ပြောကြားခြင်း။
- ၃။ ...စီမံကိန်းစက်ဝန်းကို ရှင်းလင်းပြောကြားခြင်း။
- ၄။ ...ကမ္ဘာ့ဘဏ်အဖွဲ့ဝင်များ၏ စာနားလှည့်လိုခြင်း၊ ရှင်းလင်းပြောကြားခြင်း။
- ၅။ ...PRA Tools (၁) နှင့် (၂) နှင့် ဆွေးနွေးခြင်း၊ ရည်ရွယ်ချက်ရှင်းလင်းခြင်း။
- ၆။ ...PRA Tools (၁) နှင့် Update ဆွေးနွေးခြင်း။
- ၇။ ...စာမျက်နှာ၊ စာမျက်နှာ၊ စာမျက်နှာ (၂) နှင့် စာမျက်နှာ၊ စာမျက်နှာ၊ စာမျက်နှာ...
- ၈။ ...လုပ်ငန်းများ၊ အခက်အခဲအကား၊ အစိုးရများ၊ မျှော်မှန်းချက်များ။
- ၉။ ...စွဲနွေးခြင်း။
- ၁၀။ ...



ဆုံးဖြတ်ချက်များ

- ၁။ ကလပ် ကူညီ အခွင့် ကလေး များ ရရှိ ခဲ့သည်။ အပြင်
..... (အမျိုးသား၊ အမျိုးသမီး) လုပ်ကားခကမ်းတူ ရရှိခဲ့ ချည်းကဲ့သို့
- ၂။ တစ်ဖွဲ့စီ အစွမ်းအား ရှိ PRA Tools (၆)ခု ကား Update ချည်းကဲ့သို့
..... ကြပါသည်။ ထို့အပြင် အမျိုးသား များ ကဖွဲ့ (၁) ဖွဲ့၊ အမျိုးသမီးများ
- ၃။ အဖွဲ့ (၁) ဖွဲ့ တပ်ဖွဲ့ ခြား ရှိ ကျေးရွာ၏ အခက်အခဲ ကကား
..... အစိုး များ၊ ဖွဲ့ ပြုစု ခဲ့ တက်အား လုပ်ငန်းများ၊ မျှော်မှန်း ချက်များ
- ၄။ ထို အစွမ်းအား ရှိ မြန်မာ့လုပ်ငန်းစဉ် အစွမ်းအား ခဲ့ပါသည်။ ထို့အပြင်
..... ပထမ ကြိမ် ကစည်း ကစား ထိုအခက် ဖြစ်စွာ ကျက်သိမ်း ခဲ့ပါသည်။
- ၅။

မှတ်တမ်းတင်သူ *Janet*
 အမည် ဒေါ်လှလှဝင်း
 ရာထူး လူထုစည်းရုံးရေးဗဟို
 ရက်စွဲ 16.11.19

အတည်ပြုသူ *[Signature]*
 အမည် ဦးကြည်လှိုင်
 ရာထူး ဇီ/စတားဥက္ကဋ္ဌ
 ရက်စွဲ 16.11.19



ဒုတိယအကြိမ်အစည်းအဝေးမှတ်တမ်း





ဆွေးနွေးချက်များ (ပြောသူနှင့်အကြောင်းအရာကိုတွဲမှတ်တမ်းတင်ရန်)

△ အစည်း ကလေးကစတင် ပထမရက်မှ ဆွေးနွေးထားသည့်များကို ပြန်လည်တင်ပြ
 ၁.ပါသည်။ ဆိုနောက် လက်ထောက် နည်းယူသူ များ ဦးစိုးကောင်စီ နှင့် ကျုံးဝင်သော
 စီမံကိန်းလုပ်ငန်းခွဲများ နှင့် ကျုံးဝင်သော စီမံကိန်းလုပ်ငန်းခွဲများကို ရှင်းလင်း
 ပြီး ကျေးရွာ၏ ဖွံ့ဖြိုးတိုးတက်ရေး လုပ်ငန်းများကို မဲပေးဖွဲ့ ချယ်ခဲဖြုတ်ပါသည်။
 ဆိုနောက် ကျုံးဝင်သော စီမံကိန်းလုပ်ငန်းများကို ဦးစားပေး အဆင် သတ်မှတ်ပြီး
 ကျုံးဝင်သော (စီမံကိန်းမှ လုပ်မပေးနိုင်သော) လုပ်ငန်းများ သည် ကျေးရွာ၏
 ဖွံ့ဖြိုးရေး အစီအစဉ် အဖြစ် ဖြည့်စွက်ပေးရန် ရှင်းလင်းပြောကြားပါသည်။ ဆိုနောက်
 ကျေးရွာစီမံခန့်ခွဲမှု နဖူးဖွဲ့ ဖွဲ့ ချယ် ရခြင်း စကြောင်းကို ရှင်းလင်း ပြီး စာအုပ်နှင့်
 စက်ဝန်း တွင် ကော်မတီဝင် အဖြစ် မထုတ်နိုင်သော နေရာများ အား ပြန်လည် စာအုပ် ထိုး
 ဖွဲ့ ချယ်ခဲပါသည်။ ဆိုနောက် ကော်မတီဝင်များ၏ အောင်မြင် ၊ အောင်မြင် နှင့် ကျင့်ဝတ်
 များကို ရှင်းလင်း ပြောကြား၍ လက်မှတ်ရေးထိုးပြီး အစည်း ကလေးကို အောင်မြင်စွာ
 ရက်သိမ်းခဲပါသည်။
 “ကျေးရွာစီမံခန့်ခွဲမှု နဖူးဖွဲ့”

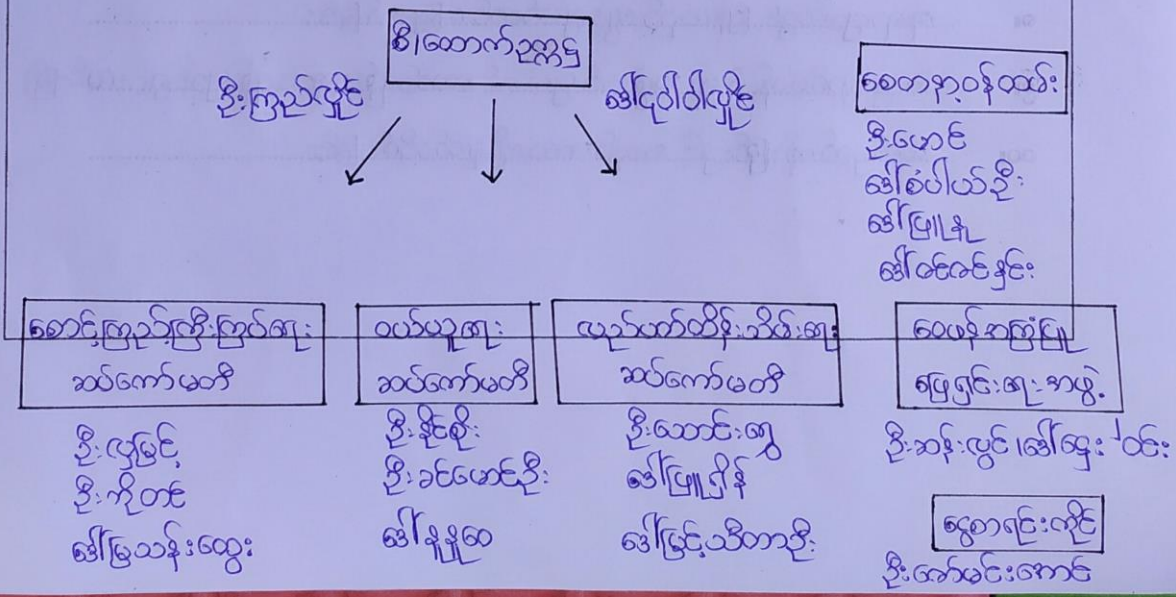



၁၂။ ကဏ္ဍအလိုက် အခက်အခဲမှတ်တမ်း

ကဏ္ဍအလိုက် ဦးစားပေးလုပ်ငန်းချုပ်စာရင်း

ဧည့်ခန်း-တွင်းရွာ ၊ ကျေးရွာ- ရုံးလှူဒါန်း

ကဏ္ဍ	ဦးစားပေးအဆင့်	လုပ်ငန်းအမျိုးအစား	အဆိုပြုသူ (အမှန်ခြစ်ရန်)			မှန်	ထောက်ပံ့မည့်အဖွဲ့အစည်း (သို့) ဌာန	မှတ်ချက်
			ကျား	မ	ကျား+မ			
အခြေခံအဆောက်အအုံကဏ္ဍ (လမ်း/တံတား/ရေရရှိရေး/ဇီဝလင် စေ့)	၁	ရွာတွင်းကျောက်ကျောက် လမ်းဆင်းခြင်းနှင့် ထုတ်စီ			၂	၂၀၁၉	ယူဆောင်ပြုစီမံကိန်း	
	၂	ရေခြင်းတည်ဆောက်ခြင်း						
	၃	ယူစစ်ဖိလင်းကျေး	၂			၂၀၁၉	ယူဆောင်ပြုစီမံကိန်း	
	၄							
	၅							
လူမှု ဖွံ့ဖြိုးရေးကဏ္ဍ (ပညာရေး ကျန်းမာရေး နှင့် ဆိုင်ခံသာအဆောက်အအုံများနှင့် အခြားလိုအပ်ချက်များ)	၁	စာသင်ကျောင်းခြံစည်း ရှိ တည်ဆောက်ခြင်း		၂		၂၀၁၉	ယူဆောင်ပြုစီမံကိန်း	
	၂	စာသင်ကျောင်းစာသင် ဆောက်လုပ်ခြင်း			၂	၂၀၁၉	ယူဆောင်ပြုစီမံကိန်း	
	၃	ကျေးလက်စေးမေ့ခန်း			၂	၂၀၁၉	ကျန်းမာရေး ဌာန	
	၄	ယူစစ်တန်း			၂	၂၀၁၉	ကျန်းမာရေး ဌာန	
	၅							
သက်မွေးဝမ်းကျောင်းကဏ္ဍ (စိုက်ပျိုးရေး/ မွေးမြူရေး နှင့် ဆိုင် သော အဆောက်အအုံများ နှင့် အခြား လိုအပ်ချက်များ)	၁	စက်ချုပ်သစ်ကိန်း		၂		၂၀၁၉	ကျေးလက်ဦးစီးဌာန	
	၂	စက်ပြင်သစ်ကိန်း	၂			၂၀၁၉	ကျေးလက်ဦးစီးဌာန	
	၃							
	၄							
	၅							
သဘာဝသေဆေးအန္တရာယ် လျော့ပါးရေး ကဏ္ဍ	၁	အိမ်သတ်ကား	၂			၂၀၁၉	မြန်မာနိုင်ငံတော် သက်တမ်း	
	၂							
	၃							
	၄							
	၅							
အခြားကဏ္ဍ (ဌာနဆိုင်ရာများသို့ လှူဒါန်း နိုင်ခြင်း နှင့် အကောင်အထည် ဖော်ဆောင်မှုကိန်းပေးနိုင်ခြင်းမရှိ သော လုပ်ငန်းများ)	၁							
	၂							
	၃							
	၄							
	၅							