

ပြည်ထောင်စုသမ္မတ မြန်မာနိုင်ငံတော် အစိုးရ
စိုက်ပျိုးရေး၊ မွေးမြူရေးနှင့် ဆည်မြောင်းဝန်ကြီးဌာန
ကျေးလက်ဒေသဖွံ့ဖြိုးတိုးတက်ရေးဦးစီးဌာန
ပျော်ဘွယ်မြို့နယ်



လူထုဗဟိုပြုစီမံကိန်း
National Community Driven Development Project
(NCDDP)



ကျေးရွာဖွံ့ဖြိုးရေးအစီအစဉ်
Village Development Plan (VDP)
ရုံးကုန်းကျေးရွာ၊ တွင်းရွာကျေးရွာအုပ်စု

၂၀၁၈ခုနှစ်

ပျော်ဘွယ်မြို့



မာတိကာ

- ၁။ မြို့နယ်မြေပုံ
- ၂။ ကျေးရွာမြေပုံ(တည်နေရာ)
- ၃။ အုပ်စုတွင်ပါဝင်သောကျေးရွာများစာရင်း
- ၄။ ကျေးရွာအခြေခံအချက်အလက်များ (ကျေးရွာသမိုင်းကြောင်း)
- ၅။ လူထုပူးပေါင်းပါဝင်သော လူမှုဆန်းစစ်ခြင်းနှင့် အကဲဖြတ်ခြင်းလုပ်ငန်းစဉ်(PSA/PRA)အကျဉ်းချုပ်ဇယား
- ၆။ ကျေးရွာဖွံ့ဖြိုးရေးအစီအစဉ်အတွက်အသုံးပြုခဲ့သော PRA tools များနှင့်တစ်ခုချင်းစီအတွက် သုံးသပ် ချက်များ
- ၇။ ပြဿနာသစ်ပင်နှင့် သုံးသပ်ချက်
- ၈။ ကော်မတီဝင်များရွေးချယ်ခြင်းနှင့်ကျေးရွာဖွံ့ဖြိုးရေးအစီအစဉ်ဆောင်ရွက်မှုမှတ်တမ်းခါတ်ပုံများ
- ၉။ ကျေးရွာအချက်အလက် (ပုံစံ-၁)
- ၁၀။ စီမံကိန်းစက်ဝန်းအချိန်ဇယား (ပုံစံ-၂)
- ၁၁။ ကျေးရွာဖွံ့ဖြိုးရေးဦးစားပေးအစီအစဉ် (ပုံစံ-၃)
- ၁၂။ ကဏ္ဍအလိုက်ဦးစားပေးဖွံ့ဖြိုးရေးလုပ်ငန်းစဉ်များ



ပျော်ဘွယ်မြို့နယ်အခြေပြမြေပုံ

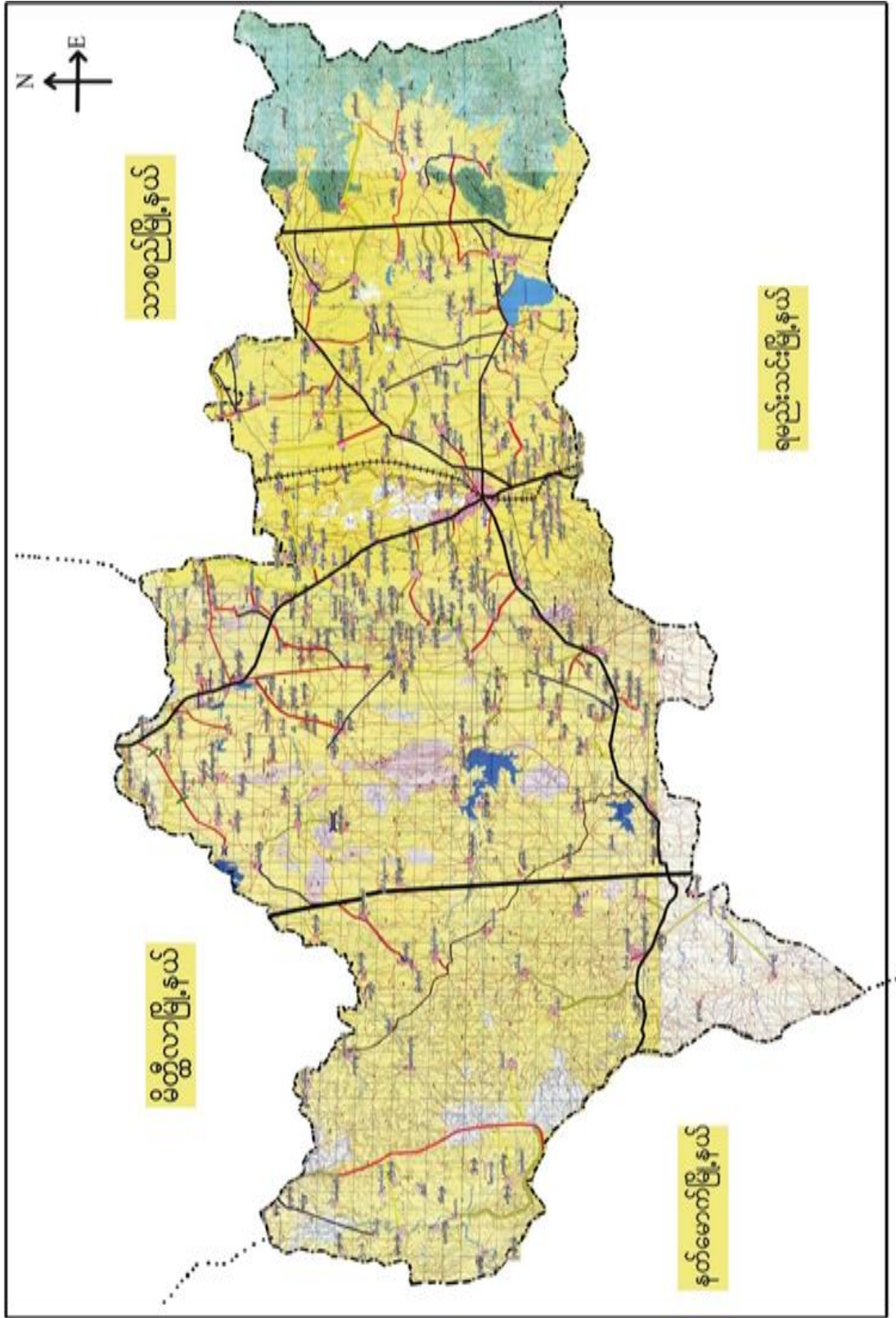



ထွေးဖွဲ့ အုပ်စု မြေပုံ

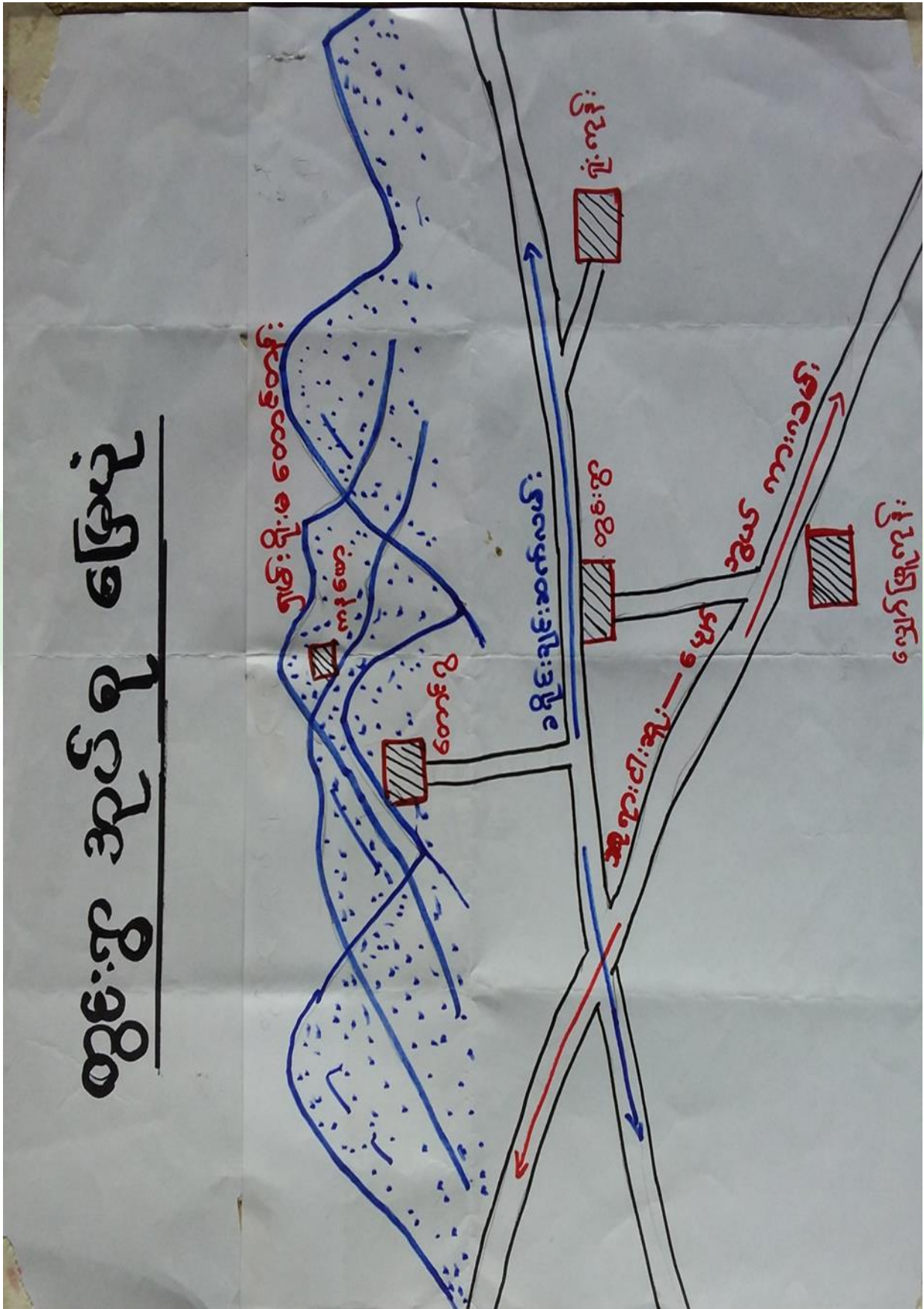



၃။ ကျေးရွာအုပ်စုတွင်ပါဝင်သော ကျေးရွာများ

၁။ တွင်းရွာ

၂။ ရုံကုန်း

၃။ လျှော်ဖြူကုန်း

၄။ တောင်ငူ/ကနဖော့

၄။ ကျေးရွာ၏အခြေခံအချက်အလက်များ

ကျေးရွာသမိုင်းအကျဉ်း

ရုံးကုန်းကျေးရွာ သမိုင်း

ရုံးကုန်းကျေးရွာသည် မျော်ဘွယ်မြို့နယ် အရှေ့ဘက် (၁၃) မိုင် အကွာ စည်ရွာရှိ ဤမြို့ရွာ၏ ရှေးမတောင်တန်းရှိ အနောက်ဘက်တွင် တည်ရှိသည်။ အိမ်ခြေ (၈၇၄) အိမ် ရှေ့ထိုင် ဖြစ် လူမျိုးစု ၃ စု ရှိပါသည်။ ရွာသား အများစုမှာ တောင်ယာ လုပ်ငန်းကို အဓိကလုပ်ကိုင်ကြသည်။ အခြားစီးပွားရေး လုပ်ငန်းများမှာ ဆိတ်၊ သိုး၊ ခွေး၊ စသည်၊ မွေးမြူရေး လုပ်ငန်းကို လုပ်ကိုင် ကြပါသေးသည်။

အစ်ရှာလုံး ဗုဒ္ဓဘာသာကို ကိုဇွယ်ကြသည်။ ပညာရေးမှာ အခြေခံပညာ အလယ်တန်းကျောင်း ရှိသည်။ ရုံးကုန်း ကျေးရွာ ဟု အမည်တွင်ရခြင်း အကြောင်း အရင်းမှာ ရှေးဘုရင်စဦးမြတ်လက်ထပ်က ရုံးစိုက်ရာ ဒေသ ဖြစ်သည်။

အတွက် ရုံးကုန်း ဟု အမည်တွင်ရခြင်းဖြစ်ပါသည်။ ရေ ငှက် ရာ ဒေသ လည်း ဖြစ်သည်။ အတွက် ရေချို အလွန် ရှားပါး ပါသည်။ မြို့ပြ နှင့် ဝေးကွာ ဖြီး လမ်းပန်း ဆက်သွယ်ရေး မကောင်းမွန် သည်။ အတွက် ကျန်းမာရေး ပညာ ရေး ပါ စီးပွားရေး များမှာ အဘက်ဘက်မှ ဖွံ့ဖြိုးမှု အားနည်း ခဲ့ပါသည်။

လွန်ခဲ့သော နှစ် (၄၀) ခန့်က ကပ်ရောဂါ အတွင်း ဝမ်းရောဂါ များ ကပ် ရွာလုံးနီးပါး ဖြစ်ပွားခဲ့ ဖြစ် အထေ အပျောက်များ ခဲ့သည်။ ယခုအခါ ဖွံ့ဖြိုးမှု အားနည်းရာမှ ဖွံ့ဖြိုး ဆဲ ကျေးရွာ ဖေး အဖြစ်သို့ ရောက်ရှိလာ ပါ ဖြစ် ဖြစ်ပါသည်။



- ထိခိုက်လွယ်သောအုပ်စုများလူဦးရေ (သက်ကြီး၊ မြေယာမဲ့၊ မသန်စွမ်းအုပ်စုများ)

သက်ကြီး	မြေယာမဲ့	မသန်စွမ်း
ကျား (၂၅)၊မ (၂၆)	ကျား (-)၊မ (-)	ကျား (၃)၊မ (၃)

- ကျေးရွာတွင်းရရှိနိုင်သော ဝန်ဆောင်မှုများ (ကျန်းမာရေးဆေးခန်း၊ စာသင်ကျောင်း)

ဆေးရုံ/ဆေးခန်း	စာသင်ကျောင်း	စာကြည့်တိုက်	မူကြိုကျောင်း	ဈေး
မရှိ	ရှိ	မရှိ	မရှိ	မရှိ

- ရွာသူရွာသားများ၏ အဓိကစီးပွားရေးလုပ်ငန်း (စိုက်ပျိုးမွေးမြူရေး၊ အခြားသီးနှံများ)

မွေးမြူရေး		စိုက်ပျိုးရေး		အခြား
နွား၊ ဆိတ်၊ သိုး	ကြောက်၊ ဝက်	စပါး၊ ပဲ၊ ငရုပ်	နံနံ၊ ဝါ	မရှိ

- အဓိကရရှိနိုင်သောအရင်းအမြစ်များ

ကျောက်	သဲ	ကျောက်ဆွေး	လှင်းမြေ	အခြား
မရှိ	မရှိ	မရှိ	မရှိ	မရှိ

- ကျေးရွာနှင့်သက်ဆိုင်သောအခြားအရင်းအမြစ်များ

သောက်သုံးရေရရှိနိုင်မှု	မြေလွတ် မြေရိုင်း	ဆည်ရေသောက်ဧရိယာ	အခြား
ရှိ	မရှိ	မရှိ	မရှိ



၅။ လူထုပူးပေါင်းပါဝင်သော လူမှုဆန်းစစ်ခြင်းနှင့် အကဲဖြတ်ခြင်းလုပ်ငန်းစဉ်(PSA/ PRA) အကျဉ်းချုပ်ဇယား

စဉ်	ကရိယာများ (PRA Tools)	ရက် စွဲ	ဦးတည်အုပ်စုနှင့် ရည်ရွယ်ချက်များ	တက်ရောက်သူ			အဓိကဆွေးနွေးချက်များ
				ကျား	မ	ပေါင်း	
၁	ကျေးရွာလူမှုရေး၊ အရင်းအမြစ်ပြမြေပုံ (Social Map/ Resource Map)	၂၄.၁၁.၂၀၁၇	ရပ်မိရပ်ဖ၊ ကော်မတီဝင်များ၊ ကျေးရွာလူထုများ မြေပုံအားအသုံးပြု၍ ၎င်းတို့၏ အဓိကပြဿနာများ၊ အရင်းအမြစ်များနှင့် အခြေခံအဆောက် အအုံများ၊	၇	၆	၁၃	ကျေးရွာလူထု၏ ထင်ရှားသောမြေနေရာ၊အခြေခံ အဆောက်အအုံများ၊တိုင်းရင်းသ ားနှင့် ဘာသာရေး အဖွဲ့အစည်းများ၊မသန်စွမ်းသူရှိ သည့်အိမ်ထောင်စုများ၊အမျိုးသ မီးဦးဆောင်သည့်အိမ်ထောင်စုမျ ား၊လူမှုရေးဆိုင်ရာအချက်အလ က်များ။ ပြဿနာများနှင့် ဖြစ်နိုင်ခြေရှိသောအဆောက်အအုံ းသစ်များ
၂	ဥစ္စာနေကြွယ်ဝမှုအ ဆင့်သတ်မှတ်ခြင်း(Wealth Ranking)	၂၄.၁၁.၂၀၁၇	ကျေးရွာအတွင်းစီးပွ ားရေးအခြေအနေ ကွာခြားသောအုပ်စု များကိုစိစစ်ရန် ချမ်းသာ၊ အလယ်အလတ်၊နွမ်း ပါး၊ အလွန်နွမ်းပါးအုပ်စု များ	၇	၈	၁၅	ကျေးရွာအတွင်းရှိအိမ်ထောင်စုမျ ားအားလူမှုစီးပွားအခြေအနေအ လိုက် အုပ်စုများသတ်မှတ်ပေးခြင်း
၃	ကျေးမရေးရာကဏ္ဍ # ၁ ပိုင်ဆိုင်မှုနှင့်ခွဲခြမ်းစိ တ်ဖြာမှု	၂၄.၁၁.၂၀၁၇	အမျိုးသားနှင့်အမျိုး သမီးများ(အရင်းအ မြစ်ပိုင်ဆိုင်အသုံးချ မှု)	၇	၆	၁၃	အမျိုးသားနှင့်အမျိုးသမီးများ(အရင်းအမြစ်ပိုင်ဆိုင်အသုံးချမှု၊ ထိန်းချုပ်မှုအားခွဲခြမ်းစိတ်ဖြာခြင်း)။
၄	ရာသီခွင်ပြပြက္ခဒိန် (Seasonal Calendar)	၂၄.၁၁.၂၀၁၇	ကော်မတီဝင်၊ အမျိုးသမီး၊ အမျိုးသားများ	၆	၇	၁၃	ကျေးရွာတွင် တစ်နှစ်ပတ်လုံးကွဲပြားခြားနားသော အချိန်အလိုက် ဖြစ်ပျက်ဆောင်ရွက်ခဲ့သည့်ရာသီ ဥတု၊ စိုက်ပျိုးသီးနှံများ၊ လယ်ယာလုပ်ငန်းများ၊ နေ့စားလုပ်ငန်းများ၊ မွေးမြူရေးလုပ်ငန်းများ၊ ဝမ်းစာဖူလုံမှု နှင့် ပွဲတော်များ



၅	<p>ကျားမရေးရာ# ၂ ပင့်ကူအိမ် ကွန်ယက် (Spider Web)</p>	၂၄.၁၁.၂၀၁၇	<p>အမျိုးသားများ နှင့် အမျိုးသမီးများ</p>	၇	၉	၁၆	<p>ကျေးရွာအတွင်းရှိအမျိုးသမီးများ ၏ အခြေအနေကိုသိရှိစေရန်တန်း တူအခွင့်အရေးရရှိမှု နှင့် မရရှိသည့် အကြောင်းအရင်း၊ ပညာရေးအတွက်ဆုံးဖြတ်ချက်ချ ခြင်း၊ အိမ်မှုကိစ္စဆောင်ရွက်မှု</p>
၆	<p>အဖွဲ့အစည်းချိတ် ဆက်ပုံ- ဗင်းပုံစံ(Venn Diagram)</p>	၂၄.၁၁.၂၀၁၇	<p>ကျေးရွာအုပ် ချုပ်ရေးအဖွဲ့၊ ကျေးရွာစီ/ ထောက်အဖွဲ့</p>	၇	၆	၁၃	<p>ကျေးရွာတွင်းရှိအဓိကအုပ်စုများ၊ အဖွဲ့အစည်းများတည်ရှိနေမှုကိုသိ ရှိရန်၊ ၎င်းအဖွဲ့အစည်းများ၊အုပ်စုများ ဆက်စပ်နေမှုပူးပေါင်းဆောင်ရွ က်မှုအားသိရှိနိုင်ရန်၊</p>
၇	<p>ကျေးရွာ၏မော်မှန်း ချက်(၄)နှစ်စာကျေး ရွာဖွံ့ဖြိုးရေးအစီအ စဉ်</p>	၂၄.၁၁.၂၀၁၇	<p>အမျိုးသားအုပ်စု၊အ မျိုးသမီးအုပ်စု၊လူင ယ်အုပ်စု၊ ရပ်မိရပ်ဖအုပ်စု</p>	၇	၈	၁၅	<p>ကျေးရွာသားများ၏ မဲပေးရွေးချယ်ထားသည့် ဖွံ့ဖြိုးတိုးတက်ရေးလုပ်ငန်းစဉ်များ အားဦးစားပေးအလိုက်သတ်မှ တ်ချက်</p>



၆။ကျေးရွာသယံဇာတမြေပုံ



ကျေးရွာမြေပုံသုံးသပ်ချက်။



လှူ ပျံ့ရေးအခြေပြု နှင့် သယ်လာဝာအရင်းအမြစ်ဖြေဖြေ

ဆွေးနွေးခြင်း နှင့် ဆန်းစစ်ချက်)

△ လယ်ယာများကို ငွှိ ခို ငြိ နာသက်မွေးဝမ်းကျောင်း
မြို့ကြိုသည့်

△ ဗုဒ္ဓဘာသာကိုးကွယ် သူများပြားပြား ဖြစ် ပေါ်ပေါက်လာသော
ဝမ်းများ လည်း ဤ သည့်။ ဆံပင်ရှင်းလျှင် ငွှိ များလည်း
လုပ်ကိုင် ကြသည်။ ဆိတ် များလည်း မွေး မြို့ကြိုသည်။

△ စိုက်ပျိုးရေး နည်းလမ်း ရှိ ရှိ လိုအပ်

△ လျှပ်စစ် စီးများ ရရှိရန်

△ စားသောက်ကုန်ထုတ်လုပ် ငွှိ ၊ လက်မှု လုပ်ငန်း များ
မြို့ လုပ် ရန် လိုအပ်

△ စီမံကိန်း (၄) နှစ်စာကာလအတွင်း ဖွံ့ဖြိုးတိုးတက်
အောင် မြို့လုပ် ကြပါမည်။

ကျေးရွာအရင်းအမြစ် ပိုင်ဆိုင်မှုသုံးသပ်ခြင်း။



ပိုင်ဆိုင်မှုဆန်းစစ်ခြင်း

ကျေးဇူး - ရုံးထုတ်
 ဒုတိယ - တွင်းရွာ

ဦးပယ် - မောင်တွယ်
 ဧကန် - ၂၄.၁၁.၂၀၁၇

အရင်းအမြစ်သုံးစွဲမှုပုံစံပြဿနာ

အမျိုးသား	အမျိုးသမီး	အမျိုးသား၊ အမျိုးသမီး	အမျိုးသား	အမျိုးသမီး	အမျိုးသား၊ အမျိုးသမီး
သစ်တော	မီး	လှည်း	သစ်တော	မီး	ခွား
သုံးအိ	ထင်း	ဆိုင်ကယ်	ထင်း		
	အင်ချုပ်ကံ	ရေတွင်း	လှည်း		
		သီးခွံ	ဆိုင်ကယ်		
		ခွား	ရေတွင်း		
			သုံးအိ		
			သီးခွံ		
			အင်ချုပ်ကံ		

ဦးဆောင်ဆွေးနွေးသူ - ဇော်ဝင်းမာ
 မှတ်တမ်းတင်သူ - ဒေါ်မေအေးသူ
 ပါဝင်ဆွေးနွေးသူ - ကဏ္ဍ (၂၇)မ(၆)

ဒေရာ - **ဘုန်းကြီးကျောင်း**
 အချိန် - ဒေရာ (၁:၃၀) ၂၀၁၇

ပိုင်ဆိုင်မှုသုံးသပ်ခြင်း။



ပိုင်ဆိုင်မှုဆန်းစစ်ခြင်း

ဆွေးနွေးခြင်း နှင့် ဆန်းစစ်ခြင်း

အပ်ချုပ်စက်ကို အမျိုးသမီးများ သုံးစွဲကြသည်။

အမျိုးသားများ ထိန်းချုပ်သည်။

△ ဇွန်၊ ဆိုင်ကယ်၊ ရေတွင်း၊ သီးနှံ၊ နွားတို့ကို အမျိုးသား၊ အမျိုးသမီး သုံးစွဲကြသည်။

△ သစ်တော၊ ထင်း၊ ဇွန်၊ ဆိုင်ကယ်၊ ရေတွင်း၊ သုံးစီး၊ သီးနှံ၊ အပ်ချုပ်စက်တို့ကို အမျိုးသားများ ထိန်းချုပ်သည်။

ဖြူပြင်ခြင်း၊ ဆုံးဖြတ်၊ ထိန်းချုပ်ခြင်းတို့ကို အမျိုးသားများ ဖြုတ်ပြင်ကြသည်။

△ အမျိုးသမီးများက ဆုံးဖြတ်ချက်ချခြင်း အကောင်အထည်ဖော်ဆောင်ရွက်ခြင်းတို့တွင် အမျိုးသားများ နှင့် တန်းတူဆွေးနွေးခြင်းဖြင့် ပစ္စည်းများကို တန်းတူ ပိုင်ဆိုင်ကြောင်း သိရှိနိုင်သည်။

၅။ ကျေးရွာ၏လူမှုစီးပွားအဆင့်သတ်မှတ်ခြင်း။ (Wealth Ranking)



ဥစ္စာနေကြွယ်ဝမှုအဆင့်သတ်မှတ်ခြင်း

ကျေးဇူး - ရုံးတန်း

စက်ဝိုင်း - တွင်းစွာ

မြို့နယ် - ပျော်တောင်

ရက်စွဲ - ၈ - ၃ - ၂၀၂၀

အမျိုးအစား	ထုတ်ဖတ်ချက်ညွှန်းကိန်းများ	ဒိဂစ်ထောင့်ပုံအကျအတွက်	ရာခိုင်နှုန်း
ချင်းသာ	တိုက်ခိတ်၊ ဘွတ်ဖိုး၊ လယ်၊ ယာ၊ စွား၊ ဆိုင်ကယ်၊ ကား၊ ဝှက်ခန်း၊ ဆီခန်း၊ ဆားခန်း၊ နေအိမ်၊ ဝါးခင်း၊ Sky-net၊ TV၊ ဖုန်း	၂၀	၅%
အလယ်အလတ်	ပျဉ်ဆောင်၊ ဘွတ်ဖိုး၊ လယ်၊ ယာ စွား၊ ဆိုင်ကယ်၊ သုံးဘီး၊ ဖုန်း၊ ခွက်ခင်း၊ ဘွတ်ဂျက်ဆီး၊ အဆက်တန်း၊ ဆီခင်း	၁၀၄	၂၇%
နွယ်ဝါး	ထရက်၊ ဘွတ်ဖိုး၊ ဝါးကြွယ်၊ ခင်း၊ ဆိပ်၊ ဝန်၊ ငှက်၊ လက်ဖက် လက်ခန်း၊ အလုပ်တန်း၊ ဆီခင်း	၂၅၀	၆၆%
စုစုပေါင်း		၃၇၄	၁၀၀%

ဦးဆောင်ဆွေးနွေးသူ - ဦးစောရောင်
 မှတ်တမ်းတင်သူ - ဒေါ်ခင်ခင်
 ဝါးခင်းဆေးဆေး - ကျား (၁၅၀)၊ (၇၀)

ဥစ္စာနေကြွယ်ဝမှုသုံးသပ်ချက်။



ဥစ္စာရေးကြွယ်ဝမှုအဆင့်သတ်မှတ်ခြင်း

ဆွေးနွေးခြင်း၊ နှစ်သော်၊ စစ်ခြင်း

- ကျေးရွာတွင် နွမ်းပါး၊ ယောက်ျားမိန်းမအားလုံး
(၂၅၀) အိမ်ရှိပါသည်။

- နွမ်းပါးသူ သို့မဟုတ် အချက်အလက်များ ရှေးစား၊ ကြံ၊ ၇၈ ကျပ်
တို့၊ နယ်ပယ်များ၊ သာမန်အားဖြင့် ၇ ယောက်ကြောင့်
ပုံမှန်စေ့မညီခြင်း၊ ၂၈ ဝေ၊ များခြင်း၊ ကံကောင်း
များ၊ ဒုက္ခ၊ ကျောင့်၊ မကောင်း၊ ထိုစဉ်

- အိမ်စဉ်ရေးဆွဲ ကျောင့် နွမ်းပါးသူများ စစ်အားအား
ချိတ်ဆွဲ စိတ်ရေးဆွဲ အရေးထားပေးခြင်း

- လမ်းပေးခြင်း၊ လမ်းပြုပြင်ခြင်း၊ နယ်ပယ်
များသည် နွမ်းပါးသူများ အတွက် နယ်ပယ်
ပြုပြင်ရေး ဆောင်ရွက်ပါသည်။

ရာသီခွင်ပြ ပြက္ခဒိန်။



နန္ဒယဂါဂါဒီဇွေခဲ

၂၀၀၈-၀၉-၂၄ - ဇူလိုင်လ
၂၀၀၈-၀၉-၂၄ - ဇူလိုင်လ

ရက်စွဲ	နံနက်	မနက်	ည	နံနက်	မနက်	ည	နံနက်	မနက်	ည	နံနက်	မနက်	ည	နံနက်	မနက်	ည	နံနက်	မနက်	ည
၂၀၀၈-၀၉-၂၄	☀	☁	☁	☀	☁	☁	☀	☁	☁	☀	☁	☁	☀	☁	☁	☀	☁	☁
၂၀၀၈-၀၉-၂၅	☀	☁	☁	☀	☁	☁	☀	☁	☁	☀	☁	☁	☀	☁	☁	☀	☁	☁
၂၀၀၈-၀၉-၂၆	☀	☁	☁	☀	☁	☁	☀	☁	☁	☀	☁	☁	☀	☁	☁	☀	☁	☁
၂၀၀၈-၀၉-၂၇	☀	☁	☁	☀	☁	☁	☀	☁	☁	☀	☁	☁	☀	☁	☁	☀	☁	☁
၂၀၀၈-၀၉-၂၈	☀	☁	☁	☀	☁	☁	☀	☁	☁	☀	☁	☁	☀	☁	☁	☀	☁	☁
၂၀၀၈-၀၉-၂၉	☀	☁	☁	☀	☁	☁	☀	☁	☁	☀	☁	☁	☀	☁	☁	☀	☁	☁
၂၀၀၈-၀၉-၃၀	☀	☁	☁	☀	☁	☁	☀	☁	☁	☀	☁	☁	☀	☁	☁	☀	☁	☁
၂၀၀၈-၀၉-၃၁	☀	☁	☁	☀	☁	☁	☀	☁	☁	☀	☁	☁	☀	☁	☁	☀	☁	☁

၂၀၀၈-၀၉-၂၄ - ဇူလိုင်လ
၂၀၀၈-၀၉-၂၄ - ဇူလိုင်လ

၂၀၀၈-၀၉-၂၅ - ဇူလိုင်လ
၂၀၀၈-၀၉-၂၅ - ဇူလိုင်လ

၂၀၀၈-၀၉-၂၆ - ဇူလိုင်လ
၂၀၀၈-၀၉-၂၆ - ဇူလိုင်လ

၂၀၀၈-၀၉-၂၇ - ဇူလိုင်လ
၂၀၀၈-၀၉-၂၇ - ဇူလိုင်လ

၂၀၀၈-၀၉-၂၈ - ဇူလိုင်လ
၂၀၀၈-၀၉-၂၈ - ဇူလိုင်လ

၂၀၀၈-၀၉-၂၉ - ဇူလိုင်လ
၂၀၀၈-၀၉-၂၉ - ဇူလိုင်လ

၂၀၀၈-၀၉-၃၀ - ဇူလိုင်လ
၂၀၀၈-၀၉-၃၀ - ဇူလိုင်လ

၂၀၀၈-၀၉-၃၁ - ဇူလိုင်လ
၂၀၀၈-၀၉-၃၁ - ဇူလိုင်လ

ရာသီခွင်ပြဌာန်းသုံးသပ်ချက်



ရာသီခွင်ပြု ကြံ့ခိုင်

(ဆွေးနွေးခြင်း နှင့် ဆန်းစစ်ခြင်း)

- △ ရာသီခွင်မှာ အသင့်အတင့်ဖြစ်သည်
- △ ဒုတိယ၊ ပထမ၊ စတုတ္ထ၊ ပျား၊ ချိုက်ပျိုး၊ ငြိမ်း၊ ဆိတ်၊ ကြောက်များ ဆွေးနွေးကြပါသည်။ အိမ်ထောင်စုအများစုများမှာ လယ်ယာ ချိုက်ပျိုး ရေးလုပ်ကြသည်။
- △ ချိုက်ပျိုး ပါးချိန်တွင် ဆံပင်ရှင်း ခြင်း လုပ်ငန်းကို လုပ်ဆောင်ကြသည်။
- △ လယ်ယာလုပ်ငန်း - ၅၀၀၀၊ ဆံပင်ရှင်း - ၃၀၀၀
- △ ပွဲဆက်ရာသီ အလိုင်အမျှပွဲ ခွင့်ပွဲများလည်း ပြုလုပ်ကြပါသည်။
- △ ဝင်ငွေထွက်ငွေ သင့်တင့်မျှတမှု မရှိသဖြင့် လုပ်ကိုင်စားသောက်ရသည်မှာ အလွန်ပင်ပန်း ဆင်းရဲ ဖြစ်ကြောင်း ဆွေးနွေးကြပါသည်။



မင်းပို့ခံအသုံးပြုရန်အဖွဲ့အစည်းနှင့်ချိတ်ဆက်မှုအား

လေ့လာခြင်း

ကျေးရွာ - ရုံးကွင်း
အုပ်စု - တွင်းရွာ

ဒီဂရီ - ပျော်စွယ်
ရက်စွဲ - ၂၄.၁၁.၂၀၁၇

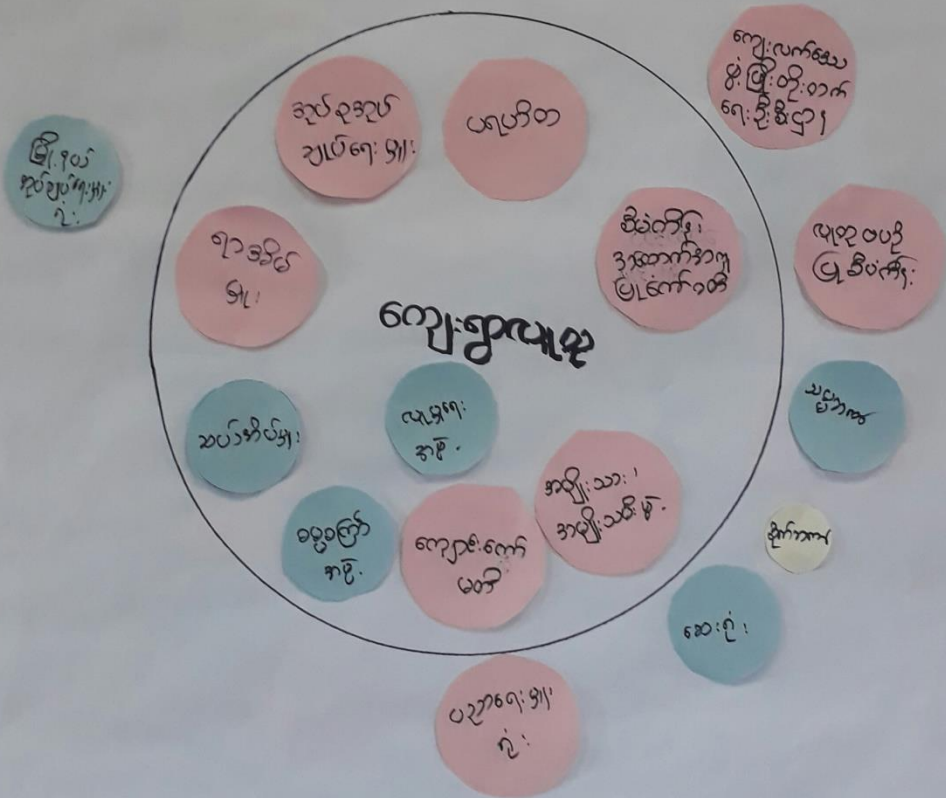

ဒီဂရီအဖွဲ့အစည်း - ဒီဂရီအဖွဲ့အစည်း
မြို့နယ်အဖွဲ့အစည်း - ဒီဂရီအဖွဲ့အစည်း
ပါဝင်အဖွဲ့အစည်း - ကျေးရွာများ (၂၀၁၆)

ကျေးရွာ - ကျေးရွာ
အဖွဲ့ - ကျေးရွာ (၂၀၁၆)



မင်း သံစံအသုံး ပြု၍ အဖွဲ့အစည်း နှင့် ချိတ်ဆက်မှု

(ဆွေးနွေးခြင်းနှင့် ဆန်းစစ်ခြင်း)

Δ ကျေးဇူးတင် ရာအိမ် ပျား သည် အဖွဲ့အစည်း ပျား နှင့် ဖွံ့ဖြိုး တိုးတက် ရေးတွင် အဓိကဦးဆောင်သည်။

Δ ဇူလိုင်လ ပရဟိတအသင်း ၊ ဆယ်အိမ်မှု ၊ မြေမြှုပ်ပါရမီ အဖွဲ့ ၊ ဓမ္မစင်္ကြံအဖွဲ့သည် ကျေးဇူးတင်သာ ရေး ၊ အရေး နှင့် ဘာသာရေးတို့တွင် အဓိကပါဝင် သည်။

Δ စိပ်ကိန်း အထောက်အကူ ပြု ကော်မတီ၊ ကျောင်း ကော် မတီ ၊ အုပ်ချုပ်ရေး မြားအဖွဲ့ သည် ၊ မြို့နယ်အုပ်ချုပ် ရေး မြား ရုံး ၊ ရေစာနီး ၊ ပညာရေး မြား ရုံး ၊ ကျေး လက်ငှာနည်းစီးပွား ၊ ဇူလိုင်လ ပရဟိတ စိပ်ကိန်း တို့ နှင့်

ကျေးဇူးတင်ပျား ၊ တံတားများ ၊ ရေပေးစေရေး ဖိလင်းရေး ၊ ဆိုလာ လုပ်ငန်းများ ဖြစ်လာပါ က အုပ်ချုပ်ရေး မြား မှ တစ်ဆင့် စိပ်ကိန်း အထောက်အကူ ပြုကော်မတီတို့ ပူးပေါင်း ဆက်သွယ် ဆောင်ရွက်သည်။

Δ စာသစ် ကျောင်း နှင့် ပတ်သက်၍ မြို့နယ် ပညာရေး မြား ရုံး ၊ နှင့် ဆက်သွယ် ဆောင်ရွက်သည်။



ပင်ကူအိမ်ကွန်ယက် နှင့် သုံးသပ်ချက်

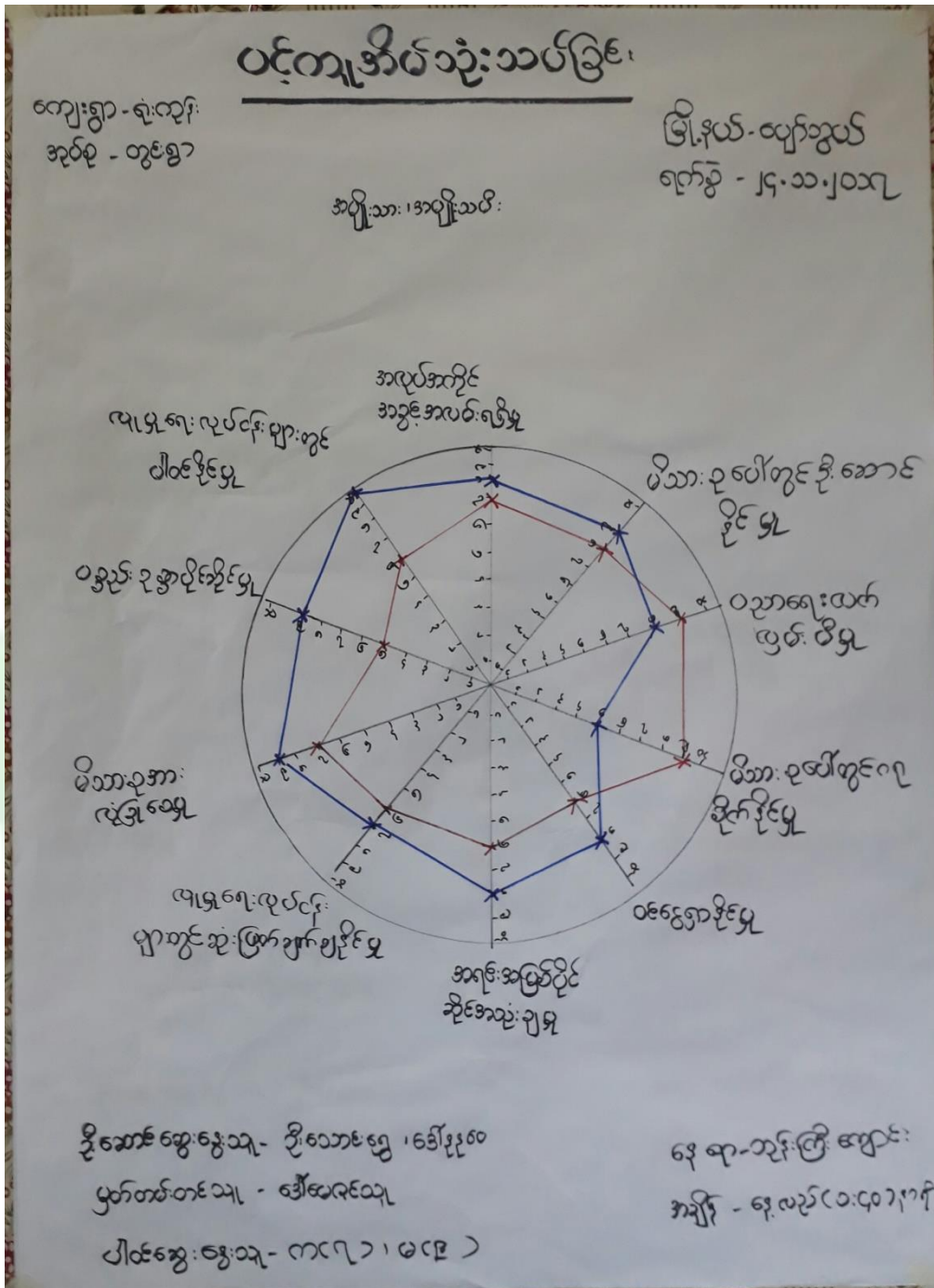

ပင်ကူအိမ်ကွန်ယက်သုံးသပ်ချက်။



ပင်ကျအိမ်သုံးသပ်ခြင်း

ဆွေးနွေးခြင်းနှင့်ဆန်းစစ်ခြင်း

△ အမျိုးသမီးများ၏လုပ်ပိုင်ခွင့်ဆုံးဖြတ်ချက်ချခွင့် ပါဝင်ခွင့်အားနည်းသည်။ အမျိုးသားများ၏ပါဝင်ဆုံးဖြတ်ခွင့်အားနည်းနေတတ်ပြီး အိမ်တွင်းမှုတွင်သာရောနှုန်းပြည့်ဖြစ်နေတတ်သည်။

△ အမျိုးသမီးများသည်ဝင်ငွေရသောအလုပ်တွင်နည်းငြိမ်းအိမ်ထဲတွင်သာရှိနေတတ်ခြင်း၊ ပညာရေးအားနည်းနေခြင်းကြောင့်မကြာခင်မဆိုရင်ရာမှပါဝင်ဆုံးဖြတ်ခွင့်မရှိဘဲဖြစ်နေတတ်သည်။

△ ကျေးရွာတွင်အမျိုးသမီးသီးသန့်အသိပညာဆွေးနွေးပွဲများလုပ်ပိုင်ခွင့်နှင့်လုပ်အားဝတန်းတူဆေးခြင်း၊ စီမံကိန်း၏ကျား၊ ပရော့ရာသင်တန်းများကိုအမျိုးသား၊ အမျိုးသမီးဆေးခြင်းဖြင့်စီမံကိန်းဆောင်ရွက်ရာတွင်အမျိုးသမီးများအားလက်တွဲခေါ်ခြင်းဖြင့်ကူညီနိုင်မည်။

၇။ ကျေးရွာ၏ ဖော်မှန်းချက်(၄)နှစ်စာကျေးရွာဖွံ့ဖြိုးရေးအစီအစဉ်



3000: 2000

3000: 2000 - 2000
2000: 2000 - 2000

2000: 2000 - 2000

2000: 2000 - 2000
2000: 2000 - 2000
2000: 2000 - 2000
2000: 2000 - 2000
2000: 2000 - 2000

2000: 2000 - 2000

2000: 2000 - 2000
2000: 2000 - 2000
2000: 2000 - 2000
2000: 2000 - 2000
2000: 2000 - 2000
2000: 2000 - 2000

2000: 2000 - 2000
2000: 2000 - 2000

2000: 2000 - 2000
2000: 2000 - 2000
2000: 2000 - 2000
2000: 2000 - 2000
2000: 2000 - 2000
2000: 2000 - 2000
2000: 2000 - 2000
2000: 2000 - 2000



ဦးစားပေးအာဆင့်သတ်မှတ်ခြင်း

ကျေးဇူး -

အုပ်စု -

ဦးစားပေးအာဆင့်	ဖွံ့ဖြိုးတိုးတက်ရေးလုပ်ငန်းများ	အဆိုပြုသူ	မိအရေအတွက်
၁.	ဂွံကစွမ်းလမ်းဖြည့်က+မ		၄၅၂ (၁)
၂.	စာသင်ကျောင်းဖြည့်စွမ်းတိုးရေးစီမံခန့်ခွဲရေး	က+မ	၃၂၉ (၂)
၃.	လမ်းသစ်ဖောက်ဖွဲ့	က+မ	၂၂၄ (၃)
၄.	ကျေးရွာ၊ ကျေးရွာအုပ်စုဆောက်	က+မ	၁၃၇ (၄)
၅.	စာသင်ကျောင်းအုပ်စုဆောက်	က+မ	၁၆
၆.	ဆရာ၊ မဆရာမသင်တန်းဆောက်	က	၄
၇.	လျှပ်စစ်မီး၊ ရေ၊ ရေစိုက်ရေးစနစ်	က+မ	
၈.	အားကစားကွင်းဆွဲရေး	မ	၅



ပြဿနာသစ်ပင်

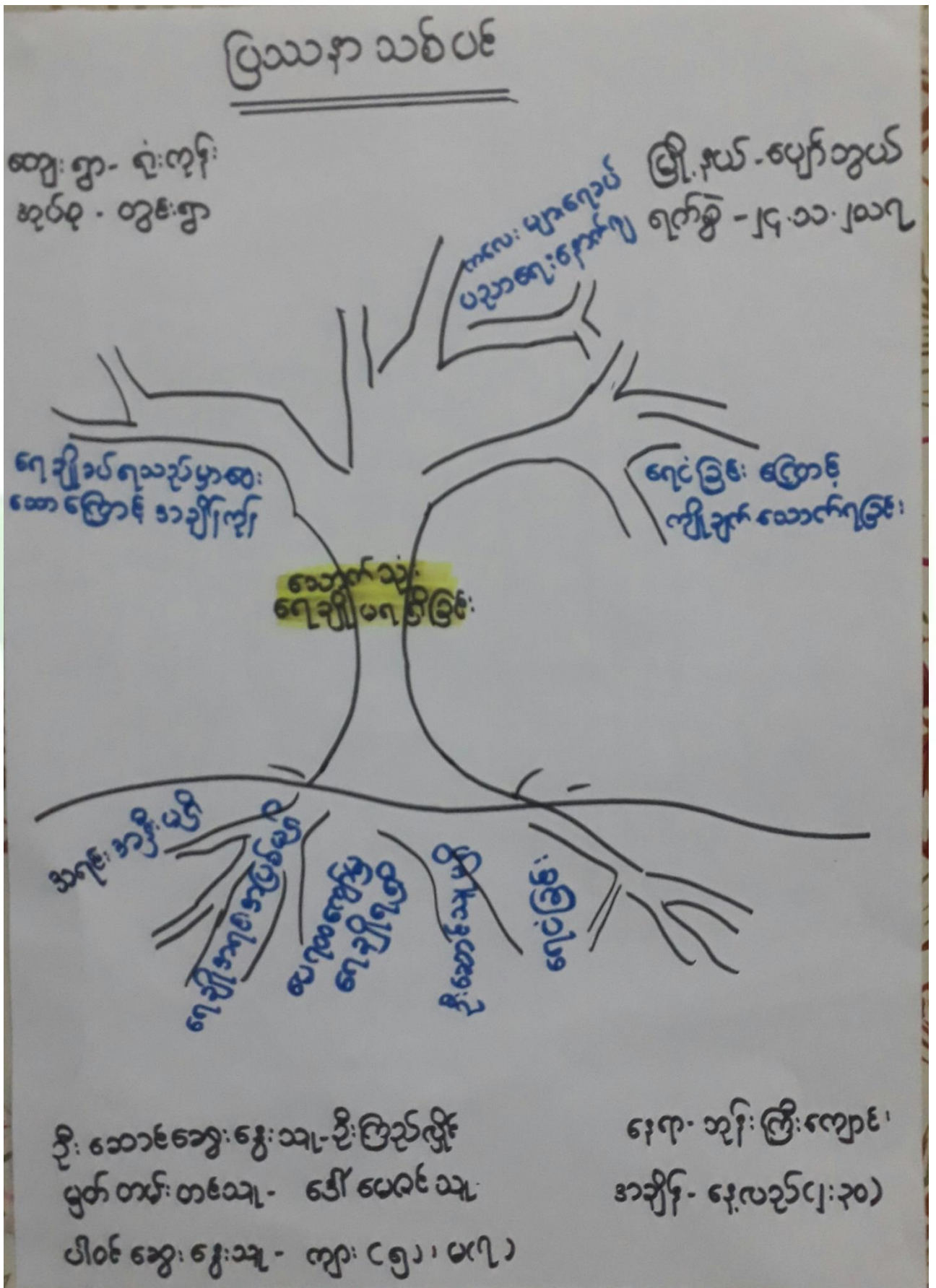



ပြဿနာသစ်ပင်

ကျေးရွာ - ရုံးကုန်း
စုပုံစု - တွင်းရွာ

(ဆွေး နွေး ခြင်း ခွင့် ဝန်း စပ် ချက်)

ကျေးရွာတွင်း စောက်သုံး ရေ ချို မရှိ ဝတ် ရေငံ များ
 သာ ပေါ များ သည် အတွက် ရေ ချို မရ ဖြစ် သည်
 အောက် အင် ဖြစ် ခြင်း ၊ ရေ ချို တူး ဖော် ရန် အရင်း အနှီး
 မရှိ ၊ ရေ ချို အရင်း အမြစ် မရှိ ၊ လေ ၇၀၀ ကျော် မြေ
 ရေ ချို ရရှိ မည် ဖြစ် သည် ၊ ရေ ချို မရ ဖြစ် ခြင်း
 ကြောင့် ရေ ချို သယ် ရ သည် အချိန် ကုန် ခြင်း ၊
 ကလေး များ ကို ရေ ချို သယ် ခြင်း သည် အတွက်
 ပညာ ရေး နောက်ကျ ခြင်း ၊ စီး ဖွား ရေး နောက်ကျ
 ခြင်း ရေ ငံ များ သောက် ရ ခြင်း ဝေ့ ဖြစ် ရ ပါ သည်



၈။ ကော်မတီဝင်များရွေးချယ်ခြင်းနှင့်ကျေးရွာဖွံ့ဖြိုးရေးအစီအစဉ်ဆောင်ရွက်မှုမှတ်တမ်းဓါတ်ပုံများ



ကော်မတီရွေးချယ်ရန် မဲရေတွက်နေစဉ်



စီမံကိန်းမိတ်ဆက်အစည်းအဝေးမှတ်တမ်းဓာတ်ပုံ



အမျိုးသမီးများပင့်ကူအိမ်ကွန်ယက်ရေးဆွဲနေစဉ်မှတ်တမ်းဓာတ်ပုံ



ကျေးရွာဖွံ့ဖြိုးရေးဦးစားပေးမဲပေးရန်တန်းစီနေကြစဉ်

ကျေးရွာလုပ်ငန်းခွဲအတွက်အခက်အခဲများဖော်ထုတ်ဆွေးနွေးစဉ်



ပုံစံ - ၈ - ၁ ကျေးရွာအခြေခံအချက်အလက်များ (Form PC 1)

လမ်းညွှန်ချက်။ ကျေးရွာတစ်ရွာသို့ ပထမဆုံးမိတ်ဆက်ခရီး သွားရောက်သောအခါ လူထုစည်းရုံးရေးမှူးသည် ကျေးရွာ ခေါင်းဆောင်များအား ကျေးရွာအချက်အလက်များကို မေတ္တာရပ်ခံ၍ တောင်းခံရသည်။ ဤအချက်အလက်များကို စီမံကိန်း မိတ်ဆက်အစည်းဝေးမတိုင်မီတောင်းခံရမည်။ စီမံကိန်းမိတ်ဆက်အစည်းဝေးတွင် လူထုစည်းရုံးရေးမှူးသည် ဤအချက်အလက် များအား စစ်ဆေးပြီး မှန်ကန်အောင်ပြုလုပ်ရမည်။ ပြီးနောက်တွင် လူထုစည်းရုံးရေးမှူးမှ သတင်းအချက်အလက်ထံသို့ Tablets မှ တဆင့် ဖြည့်သွင်းရမည်။

ကျေးရွာခေါင်းဆောင် အမည် ဦးဇော်ဇော်	ကျေးရွာခေါင်းဆောင်၏ ဖုန်းနံပါတ် ၀၅-၇၄၄၀၀၀၄၀၉	လူထုစည်းရုံးရေးမှူး၏ အမည် ဒေါ်ခင်ခင်သူ
ပြည်နယ်/တိုင်းဒေသကြီး မန္တလေး	မြို့နယ် - ပျော်ဘွယ်	ကျေးရွာအုပ်စု - ဘွဲ့စွန်း

ဗဟိုဇယား

က။ လူဦးရေ

လူမျိုးစု	အိမ်ထောင်စုအရေအတွက်	ကိုးကွယ်သည့်ဘာသာ	အိမ်ထောင်စုအရေအတွက်
လူမျိုးစု (၁) --- မြန်မာ ---	၃၆၃	ဘာသာ (၁) --- ဗုဒ္ဓ ---	၃၆၃
လူမျိုးစု (၂) --- ဟိန္ဒူ ---	၀၂	ဘာသာ (၂) --- ဗုဒ္ဓ ---	၀၂
လူမျိုးစု (၃) -----		ဘာသာ (၃) -----	
လူမျိုးစုရော -----		ဘာသာရော -----	
အခြား	အရေအတွက်		
မသန်စွမ်းသူများ	၆		
သက်ကြီးရွယ်အိုများ (၆၅ နှစ် နှင့် အထက်)	၀၀၀		
စစ်ဘေးရှောင်			

	အမျိုးသား (အရေအတွက်)	အမျိုးသမီး (အရေအတွက်)
လူဦးရေ		
လူမျိုးစု (၁) --- မြန်မာ ---	၇၆၂	၈၃၈
လူမျိုးစု (၂) --- ဟိန္ဒူ ---	၂၆	၂၃
လူမျိုးစု (၃) -----		
အခြား		
အိမ်ထောင်ဦးစီး		

(ခ) အခြေခံအဆောက်အအုံ အသုံးအဆောင်များ

စာသင်ကျောင်း	အမှတ် ဖြစ်ပါ	ကျန်းမာရေး	အမှတ် ဖြစ်ပါ	ဘာသာရေး အဆောက် အအုံများ	အမှတ် ဖြစ်ပါ
--------------	-----------------	------------	-----------------	----------------------------	-----------------



အထက်တန်းကျောင်း	<input type="checkbox"/>	ဆေးရုံ	<input type="checkbox"/>	ဝေတီ	<input checked="" type="checkbox"/>
အလယ်တန်းကျောင်း	<input checked="" type="checkbox"/>	ကျန်းမာရေးဌာန	<input type="checkbox"/>	ဘုန်းကြီးကျောင်း	<input checked="" type="checkbox"/>
မူလတန်းကျောင်း	<input type="checkbox"/>	ကျန်းမာရေးဌာနခွဲ	<input type="checkbox"/>	ဟိန္ဒူဘုရားကျောင်း	<input type="checkbox"/>
မူကြိုကျောင်း	<input type="checkbox"/>	ဆေးပေးခန်း	<input type="checkbox"/>	ခရစ်ယာန်ကျောင်း	<input type="checkbox"/>
အခြား	<input type="checkbox"/>	အခြား	<input type="checkbox"/>	ဗလီ	<input type="checkbox"/>
				အခြား	<input type="checkbox"/>
မှတ်ချက်		မှတ်ချက်		မှတ်ချက်	
KU လျှောင်း					

(ဂ) ကျွမ်းကျင်သူများမှတ်တမ်း (ကျေးရွာတွင်နေထိုင်သော သို့မဟုတ် တခြားရွာမှလာရောက်သော ကျွမ်းကျင်သူများ)

(ခ) စာသင်ကျောင်း			(၂) ကျန်းမာရေး			(၃) လက်မှုပညာရှင်		
	ရွာတွင်နေထိုင်သူ	အခြားရွာမှလာသူ		ရွာတွင်နေထိုင်သူ	အခြားရွာမှလာသူ		ရွာတွင်နေထိုင်သူ	အခြားရွာမှလာသူ
မူလတန်းမြစ်ဆရာ/မ	<input type="checkbox"/>	<input checked="" type="checkbox"/>	ဆရာဝန်	<input type="checkbox"/>	<input type="checkbox"/>	လက်သမား	<input checked="" type="checkbox"/>	<input type="checkbox"/>
အထက်တန်းမြစ်ဆရာ/မ	<input type="checkbox"/>	<input type="checkbox"/>	လက်ထောက်ကျန်းမာရေးမှူး	<input type="checkbox"/>	<input type="checkbox"/>	ပန်းရံ	<input checked="" type="checkbox"/>	<input type="checkbox"/>
အလယ်တန်းမြစ်ဆရာ/မ	<input checked="" type="checkbox"/>	<input checked="" type="checkbox"/>	အမျိုးသမီးကျန်းမာရေးဆရာမ	<input type="checkbox"/>	<input checked="" type="checkbox"/>	လျှပ်စစ်ကျွမ်းကျင်ပီးသမား	<input type="checkbox"/>	<input type="checkbox"/>
မူကြိုဆရာ/မ	<input type="checkbox"/>	<input type="checkbox"/>	သားဖွားဆရာမ	<input type="checkbox"/>	<input checked="" type="checkbox"/>	ရေပိုက်သူယ်သူ	<input type="checkbox"/>	<input type="checkbox"/>
အခြား	<input type="checkbox"/>	<input type="checkbox"/>	ပြည်သူ့ကျန်းမာရေးလုပ်သား	<input type="checkbox"/>	<input type="checkbox"/>	စက်ပြင်ဆရာ	<input checked="" type="checkbox"/>	<input type="checkbox"/>
မှတ်ချက်			မှတ်ချက်			မှတ်ချက်		

(ဃ) ကျေးရွာသို့ ရောက်ရှိနိုင်သည့် လမ်းအခြေအနေ / ကျေးရွာတစ်ရွာသည် ၎င်း၏ ကျေးရွာအုပ်စုနှင့် ဆက်သွယ်ထားသော လမ်းအခြေအနေ (အောက်ပါတို့ကိုစိုင်းပါ)

ကျောက်ကြမ်းလမ်း ကတ္တရာလမ်း ကွန်ကရစ်လမ်း ဖော်တော်ဆိုင်ကယ်လမ်း
 ကျောက်ခင်းလမ်း မြေသားလမ်း လှသွားလမ်း အခြား _____

(င) ကျေးရွာဖွံ့ဖြိုးမှုစီမံချက်

- (၁) လူထုဝဟိုပြုစီမံကိန်းမစတင်မီ ဤကျေးရွာတွင်ကျေးရွာဖွံ့ဖြိုးမှု စီမံချက်ရှိခဲ့ပါသလား? ပိုင်မိ
- (၂) ရှိခဲ့ပါလျှင် ဤစီမံချက်ကို မည်သည့် ခုနှစ်တွင်ပြင်ဆင်ခဲ့ပါသနည်း? ရိုပါသည်/မရှိပါ/မသိပါ
- (၃) ဤစီမံချက်ကို ဖြည့်ဆည်းမှုအတည်ပြုခဲ့ပါသလား? နှစ်-----/မသိပါ
ပြုခဲ့ပါသည်/မပြုခဲ့ပါ/မသိပါ

(စ) ဝေးအကွာအဝေး

- (၁) ဤကျေးရွာ၏ဝဟိုမှ ၎င်းကျေးရွာအုပ်စု၏ဝဟိုအထိ ခရီးမိုင်ပယ်မျှကွာဝေးသနည်း? မိုင် ၂၃၅/မသိပါ
- (၂) ဤကျေးရွာမှ ၎င်းကျေးရွာအုပ်စု၏ဝဟိုအထိ သွားလာရာတွင်ကြာမြင့်သည့်အချိန်၊

မြောက်သွေ့ရာသီတွင်ကြာချိန် ----- ၁၀ မိနစ် ----- ထော်လာ(ဖော်တော်ဆိုင်ကယ်)ဖြေလျှင်/လာ/ဖော်တော်ဆိုင်/အခြား -----
 မိုးရာသီတွင်ကြာချိန် ----- ၁၅ မိနစ် ----- ထော်လာ(ဖော်တော်ဆိုင်ကယ်)ဖြေလျှင်/လာ/ဖော်တော်ဆိုင်/အခြား -----



(ဆ) ပတ်ဝန်းကျင်ဆိုင်ရာ သဘာဝဘေးအန္တရာယ်
 ဤကျေးရွာတွင် ရေကြီးခြင်းကဲ့သို့ သဘာဝဘေးအန္တရာယ်ကျရောက်ဖူးခြင်း ရှိပါသလား။
 မရှိပါ ရှိပါသည် ရှိလျှင်ဖော်ပြပါ -----

(ဇ) ကျေးရွာတွင် ဖွဲ့စည်းထားသော အဖွဲ့အစည်းများ
 လူထုဝဟိုပြုစီမံကိန်းမတိုင်မီ ဤကျေးရွာတွင် ကျေးရွာဖွံ့ဖြိုးရေးအတွက် အစိုးရ (သို့) ရွာသားများကိုယ်တိုင်(သို့) စီမံကိန်းတစ်ခုခုမှ
 ဖွဲ့စည်းထားသည့် အဖွဲ့အစည်းများရှိပါသလား။

(၁) ----- ပရဟိတအဖွဲ့ -----
 (၂) -----

(ဈ) အထွေထွေအုပ်ချုပ်ရေး ဦးစီးဌာန (GAD) မှ မှတ်တမ်းတင်ထားခြင်း
 ဤကျေးရွာသည် အထွေထွေအုပ်ချုပ်ရေး ဦးစီးဌာန (GAD) မှ မှတ်တမ်းတင်ထားမှု ရှိပါသလား။
 မရှိပါ ရှိပါသည်

ကျေးရွာခေါင်းဆောင်

အမည် ဦးဝင်းလွင်
 လက်မှတ် နေ့စွဲ ၂၀.၁၁.၂၀၁၇

လူထုစည်းရုံးရေးမှူး

အမည် ဒေါ်မေအေဇ် သူ
 လက်မှတ် နေ့စွဲ ၂၀.၁၁.၂၀၁၇



၉။ ပုံစံ ၈-၂။ စီမံကိန်းစက်ဝန်းအချိန်ဇယား

ပုံစံ - ၈ - ၂ - စီမံကိန်းစက်ဝန်းအချိန်ဇယား (PC 2)

လမ်းညွှန်ချက်၊ သက်ဆိုင်ရာလူထုစည်းရုံးရေးဖွဲ့စည်းပုံ/လက်ထောက်နည်းပညာများမှ စီမံကိန်းစက်ဝန်းအဆင့်တစ်ခုစီပြီးစီးတိုင်း ကျေးရွာနှင့် ကျေးရွာအုပ်စုအတွက် ဤပုံစံကို ဖြည့်သွင်းရမည်။

စည်းရုံးရေးဖွဲ့/ဝန်ထမ်း အမည် - ခင်အောင်ကျော်		စက်ဝန်းအားအမှတ်ဖြစ်ပါ <input type="checkbox"/> စက်ဝန်း(၁) <input checked="" type="checkbox"/> စက်ဝန်း(၂) <input type="checkbox"/> စက်ဝန်း(၃)	
ဖေ့.ရီ - ၂၄.၀၁.၂၀၁၇		စက်ဝန်း(၄)	
ပြည်နယ်/တိုင်း	မြို့နယ်	ကျေးရွာအုပ်စု	ကျေးရွာ - ဝိုင်းလှိုင်

စီမံကိန်းဆောင်ရွက်မှုအဆင့်များ	ဖေ့.ရီ		အစည်းအဝေးတွင်တက်ရောက်သူအရေအတွက်			
	စတင်သည့် ဖေ့.	ပြီးဆုံးသည့်ဖေ့.	အမျိုးသား အရေအတွက်	အမျိုးသမီး အရေအတွက်	အိမ်ထောင်စု အရေအတွက်	လူမျိုးစုတက်ရောက်သူ အရေအတွက် နှင့် လူမျိုးစုအမည်
၁။ ကျေးရွာစီမံကိန်း မိတ်ဆက်အစည်းအဝေး	၂၄.၀၁.၀၇	၂၄.၀၁.၀၇	၁၀၀	၉၁	၁၅၁	၉ ဟိန္ဒူ
၂။ ကျေးရွာဖွံ့ဖြိုးရေး စီမံချက်ရေးဆွဲခြင်း အစည်းအဝေး	၂၅.၀၁.၀၇	၂၅.၀၁.၀၇	၁၀၅	၁၀၅	၁၁၁	၈ ဟိန္ဒူ
၃။ ကျေးရွာအုပ်စု လုပ်ငန်းဆုံးဖြတ်ချက်ချသည့် အစည်းအဝေး	၃.၀၂.၀၇	၃.၀၂.၀၇	၁၁	၁၀	၂၁	၂၁ မဟာ
၄။ မြို့နယ်အဆင့် စီမံကိန်းရေးဆွဲရေး နှင့် အကောင်အထည်ဖော်ရေးကော်မတီ၏ စီမံကိန်း သုံးသပ်မှု အစည်းအဝေး			မလို	မလို	မလို	မလို
၅။ မြို့နယ် စီမံကိန်းရေးဆွဲရေး နှင့် အကောင်အထည်ဖော်ရေး ကော်မတီ၏ဆုံးဖြတ်ချက်ကို ရွာသို့ အသိပေး အကြောင်းကြားသည့် အစည်းအဝေး	၁၃.၀၁.၁၇	၁၃.၀၁.၁၇	၉၈	၁၀၁	၁၉၉	၁၉၉ မဟာ ၁ ဟိန္ဒူ
၆။ စီမံကိန်းလုပ်ငန်းစွဲစီမံချက်ရေးဆွဲခြင်း အစည်းအဝေး						



အမျိုးအမည်	အရက်	ရက်	ရက်	ရက်	ရက်	ရက်	ရက်	ရက်	ရက်
၆.၁။ နီမာဂ်လုပ်ငန်း အကောင်အထည်ဖော် ရေးအပ်အစဉ် ရေးဆွဲခြင်း	၁၃.၁.၁၈	၁၃.၁.၁၈	၁၃.၁.၁၈	၁၃.၁.၁၈	၁၃.၁.၁၈	၁၃.၁.၁၈	၁၃.၁.၁၈	၁၃.၁.၁၈	၁၃.၁.၁၈
၆.၂။ ဝယ်ယူရေးအစီအစဉ် ရေးဆွဲခြင်း	၁၃.၁.၁၈	၁၃.၁.၁၈	၁၃.၁.၁၈	၁၃.၁.၁၈	၁၃.၁.၁၈	၁၃.၁.၁၈	၁၃.၁.၁၈	၁၃.၁.၁၈	၁၃.၁.၁၈
၆.၃။ ဘဏ္ဍာရေးကုန်ကျမှု လျာထားအစီအစဉ် ရေးဆွဲခြင်း	၁၃.၁.၁၈	၁၃.၁.၁၈	၁၃.၁.၁၈	၁၃.၁.၁၈	၁၃.၁.၁၈	၁၃.၁.၁၈	၁၃.၁.၁၈	၁၃.၁.၁၈	၁၃.၁.၁၈
၆.၄။ ပြင်/ထိန်းသိမ်းအစဉ် ရေးဆွဲခြင်း	၁၃.၁.၁၈	၁၃.၁.၁၈	၁၃.၁.၁၈	၁၃.၁.၁၈	၁၃.၁.၁၈	၁၃.၁.၁၈	၁၃.၁.၁၈	၁၃.၁.၁၈	၁၃.၁.၁၈
၇။ နီမာဂ်လုပ်ငန်းခွဲ တိုးတက်မှု စောင့်ကြည့် အစဉ်အစား									
၇.၁။ အစည်းအဝေး ပထမအကြိမ်									
၇.၂။ အစည်းအဝေး ဒုတိယအကြိမ်									
၇.၃။ အစည်းအဝေး တတိယအကြိမ်									
၈။ နီမာဂ်လုပ်ငန်းခွဲ အပြီးသတ်စစ်ဆေးခြင်း အစဉ်အစား									
၉။ လူထုဝင်ဆေးခန်းအစည်းအဝေး									

ရက်စွဲ - ၂၀၁၈
 အမည် - နီမာဂ်လုပ်ငန်း
 ရာထူး - စီမံကိန်းဌာန

၁၀။ ပုံစံ ၈-၃။ ကျေးရွာဖွံ့ဖြိုးရေးဦးစီးဌာနအစဉ်



ပုံစံ - ၈ - ၃ ကျေးရွာဖွံ့ဖြိုးရေး ဦးစားပေးအစီအစဉ် (Form PC 3)

လမ်းညွှန်ချက်၊ အဆင့်(၃) ကျေးရွာမှော်မှန်းချက်အစည်းအဝေး ပြီးဆုံးသောအခါ ကျေးရွာစီမံကိန်း အထောက်အကူပြု ကော်မတီသည် လူထုစည်းရုံးရေးမှူးအကူအညီဖြင့် ဤပုံစံကိုပြည့်စုံအောင် ဖြည့်သွင်းရမည်။

လူထုစည်းရုံးရေးမှူး/ဝန်ထမ်း အမည် - **ဒေါ်မေခင်သူ**

နေ့စွဲ - **၂၅.၁၀.၂၀၁၇** စက်ဝန်းအား အမှတ်ခြစ်ပါ (✓) စက်ဝန်း(၁) စက်ဝန်း(၂) စက်ဝန်း(၃) စက်ဝန်း(၄)

ပြည်နယ်/တိုင်း - **မန္တလေး** မြို့နယ် - **ပျော်အောင်** ကျေးရွာအုပ်စု - **တွင်းရွာ** ကျေးရွာ - **ရုံးဖျား**

က။ အခက်အခဲအတားအဆီးများအားဆွေးနွေးခြင်း - ယခုလက်ရှိအခြေအနေတွင် ဤကျေးရွာဖွံ့ဖြိုးတိုးတက်ရေးအတွက် အဓိက အခက်အခဲအတားအဆီးများသည် မည်သည်များဖြစ်ပါသနည်း။ (အမျိုးသား/သမီး အနည်းဆုံးအခက်အခဲ ၅ ခုစီဖော်ပြပါ)

အမျိုးသား အဖွဲ့မှ တင်ပြသောအခက်အခဲအတားအဆီးများ		အမျိုးသမီး အဖွဲ့မှတင်ပြသောအခက်အခဲအတားအဆီးများ	
၁	ကျေးရွာတွင်း လမ်းကျဉ်းမြောင်းခြင်း	၁	ကျေးရွာတွင်းလမ်း မကောင်းခြင်း
၂	ဝလံမြောင်း များ တိမ်ကောခြင်း	၂	ဝလံ မြောင်း များ မရှိခြင်း
၃	ရွာတွင်းလမ်းမှ ဝါရီဇံ ချင်း ဆက်လမ်းမကောင်းခြင်း	၃	ရွာတွင်းရေဥတ် မြောင်းဖြင့် တံတား မရှိခြင်း
၄	ပျှပ်စစ်စီး မရှိသေးခြင်း	၄	ဆေး ဆေးဝါး မရှိ သည့် ကျန်းမာရေး ခက်ခဲခြင်း
၅	ရေချို မရှိခြင်း	၅	ပျှပ်စစ်စီး မရှိ ခြင်း
၆	ဆေး လေး ဝါး မရှိ ခြင်း	၆	
၇		၇	

ခ။ မှော်မှန်းခြင်း - နောင်လာမည့် (၅) နှစ် အတွင်း ကျေးရွာဖွံ့ဖြိုးရေး မှော်မှန်းလျာထားချက်များအား တင်ပြပါ။

အမျိုးသားအဖွဲ့မှ တင်ပြသောမှော်မှန်းချက်များ		အမျိုးသမီးအဖွဲ့မှ တင်ပြသောမှော်မှန်းချက်များ	
၁	ရွာတွင်းလမ်း များ ကောင်းလာစေချင်	၁	ရွာတွင်းလမ်း များ ကောင်း ဖြီး သွားလာရေးကောင်းစေချင်
၂	ရေချို များ ကောင်း ဖွင့် ရွာဖွတ် စေချင်	၂	ရွာတွင်း တံတားဆောက် ပေးစေချင်
၃	ရေချို များ စိမ်းတိုင်း ရေကောက်ရစေချင်	၃	ပျှပ်စစ်စီး များ ရရှိစေချင်
၄	ပျှပ်စစ်စီး များ ရရှိစေချင်	၄	ကျေးလက်ဆေးပေး ဝါး များ ရရှိစေချင်
၅	ကျေးလက် ဆေးပေး ဝါး ရရှိစေချင်	၅	ရေချို များ စိမ်းတိုင်း ရေကောက် ရရှိစေချင်
၆		၆	
၇		၇	



၈။ လူထုစီမံကိန်း၏ လာမည့် (၄) နှစ်အတွက် အကျုံးမဝင်သော ဦးစားပေး ဖွံ့ဖြိုးတိုးတက်မှု လုပ်ငန်း အစီအစဉ်များအားဖော်ပြပါ။

အဆင့်	ကျေးရွာအတွက် ဦးစားပေး ဖွံ့ဖြိုးတိုးတက်မှု လုပ်ငန်းစဉ်များ	အဆိုပြုသူ (အမျိုးသားများ/ အမျိုးသမီးများ/အမျိုးသား+ အမျိုးသမီး)	ခန့်မှန်းကုန်ကျ ဝရိတ်	အကျိုးခံစားခွင့်ရှိသူ ခန့်မှန်းခြေ အရေ အတွက်
၁	ရွာတွင်းလျှောက် ချေးလမ်း	အမျိုးသား + အမျိုးသမီး	21700000	၁၆၄၉
၂	ရွာတွင်း ချွတ်စီရံ ခြေခင်း	အမျိုးသား + အမျိုးသမီး	10000000	၁၆၄၉
၃	ကျေးရွာ ချွတ်စီရံ	အမျိုးသား + အမျိုးသမီး	12000000	၁၆၄၉
၄	လျှပ်စစ်ဓါတ် ရရှိရေး	အမျိုးသား + အမျိုးသမီး	20000000	၁၆၄၉
၅				
၆				
၇				

၉။ လူထုစီမံကိန်း၏ လာမည့် (၄) နှစ်အတွက် အကျုံးမဝင်သော ဦးစားပေး ဖွံ့ဖြိုးတိုးတက်မှု လုပ်ငန်း အစီအစဉ်များအားဖော်ပြပါ။

အဆင့်	ကျေးရွာအတွက် ဦးစားပေး ဖွံ့ဖြိုး တိုးတက်မှု လုပ်ငန်းစဉ်များ	အဆိုပြုသူ (အမျိုးသားများ/ အမျိုးသမီးများ/အမျိုးသား+ အမျိုးသမီး)	အခန်းကဏ္ဍ
၁			
၂			
၃			
၄			
၅			
၆			

ခေါင်းဆောင်၊ ကျေးရွာစီမံကိန်းအထောက်အကူပြုကော်မတီမှ အတည်ပြုသည်။

အမည် ဒေါ်ကြည်ဖြူ လက်မှတ် [Signature] နေ့စွဲ ၂၅.၁၁.၂၀၁၇



၁၃။ ကဏ္ဍအလိုက် အခက်အခဲမှတ်တမ်း

အုပ်စု - စွမ်းစွာ - - - - - ၊ ကျေးဇူး - ချီးကျူး - - - - -

နောက်ဆက်တွဲ(၄) မြားနားသောအပိုင်းများအတွက် ဦးစားပေးဖွံ့ဖြိုးရေးလုပ်ငန်းစဉ် အနှစ်ချုပ်

မူရင်းသည်အား VPSC တွင်ထားရှိရပါမည်။ အခြားဌာနများနှင့် ညှိနှိုင်းရန်အတွက် မိတ္တူအား TPIC သို့ပို့ရပါမည်။ MIS data အနေဖြင့် သွင်းရန် မလိုအပ်ပါ။

	အဆင့်	လုပ်ငန်း	မည်သည့်စားပေးလဲ	ကျေးဇူးတင်တာဝန်ခံသူ (သို့) အဖွဲ့ဝင်	ပြင်ပမှမည်သူ ထောက်ပံ့ မလဲ
အခြေခံအဆောက်အအုံ	၁	ဤတွင်းလမ်းပြုပြင်ခြင်း	<input checked="" type="checkbox"/> မ <input checked="" type="checkbox"/> ကျား	ကျေးဇူးစိ၊ထောက် ၃ နှစ်	မူလ မဟုတ်ပြီဖြစ်ကြောင်း
	၂	စာသင်ကျောင်း၊ ပြင်ဆင်ခြင်း	<input checked="" type="checkbox"/> မ <input checked="" type="checkbox"/> ကျား	"	"
	၃	ရေတွင်းရေခင်း တည်ဆောက်ခြင်း	<input checked="" type="checkbox"/> မ <input checked="" type="checkbox"/> ကျား	"	"
	၄	စာသင်ကျောင်းအတွက် တံတိုင်း တည်ဆောက်	<input checked="" type="checkbox"/> မ <input checked="" type="checkbox"/> ကျား	"	"
	၅	ကျောင်းအိတ်ဘတ် တည်ဆောက်ခြင်း	<input checked="" type="checkbox"/> မ <input checked="" type="checkbox"/> ကျား	"	"
အသက်မွေးဝမ်းကျောင်း/ စိတ်ပိုင်းရေး	၁	မက်ချုပ်သင်တန်း	<input checked="" type="checkbox"/> မ <input type="checkbox"/> ကျား	ကျေးဇူးစိ၊ထောက် ၃ နှစ်	မူလ မဟုတ်ပြီဖြစ်ကြောင်း
	၂	စိုက်ပျိုးရေးနည်းပညာ ကောင်းများ ပြုပြင်ခြင်း	<input checked="" type="checkbox"/> မ <input checked="" type="checkbox"/> ကျား	ကျေးဇူးစိ၊ထောက် ၃ နှစ်	"
	၃		<input type="checkbox"/> မ <input type="checkbox"/> ကျား		
	၄		<input type="checkbox"/> မ <input type="checkbox"/> ကျား		
	၅		<input type="checkbox"/> မ <input type="checkbox"/> ကျား		
ကျန်းမာရေးနှင့် အာဟာရ	၁		<input type="checkbox"/> မ <input type="checkbox"/> ကျား		
	၂		<input type="checkbox"/> မ <input type="checkbox"/> ကျား		
	၃		<input type="checkbox"/> မ <input type="checkbox"/> ကျား		
	၄		<input type="checkbox"/> မ <input type="checkbox"/> ကျား		
	၅		<input type="checkbox"/> မ <input type="checkbox"/> ကျား		
ပညာရေး	၁		<input type="checkbox"/> မ <input type="checkbox"/> ကျား		
	၂		<input type="checkbox"/> မ <input type="checkbox"/> ကျား		
	၃		<input type="checkbox"/> မ <input type="checkbox"/> ကျား		