

ပြည်ထောင်စုသမ္မတ မြန်မာနိုင်ငံတော် အစိုးရ
စိုက်ပျိုးရေး၊ မွေးမြူရေးနှင့် ဆည်မြောင်းဝန်ကြီးဌာန
ကျေးလက်ဒေသဖွံ့ဖြိုးတိုးတက်ရေး ဦးစီးဌာန
ပျော်ဘွယ်မြို့နယ်



လူထုပဟိုပြုစီမံကိန်း
National Community Driven Development Project
(NCDDP)



ကျေးရွာဖွံ့ဖြိုးရေးအစီအစဉ်
Village Development Plan (VDP)
ရှမ်းရွာကျေးရွာ၊ သနပ်ခါးတောကျေးရွာအုပ်စု



မာတိကာ

- ၁။ မြို့နယ်မြေပုံ
- ၂။ ကျေးရွာမြေပုံ(တည်နေရာ)
- ၃။ အုပ်စုတွင်ပါဝင်သောကျေးရွာများစာရင်း
- ၄။ ကျေးရွာအခြေခံအချက်အလက်များ (ကျေးရွာသမိုင်းကြောင်း)
- ၅။ လူထုပူးပေါင်းပါဝင်သော လူမှုဆန်းစစ်ခြင်းနှင့် အကဲဖြတ်ခြင်းလုပ်ငန်းစဉ်(PSA/PRA)အကျဉ်းချုပ်ဇယား
- ၆။ ကျေးရွာဖွံ့ဖြိုးရေးအစီအစဉ်အတွက်အသုံးပြုခဲ့သော PRA tools များနှင့်တစ်ခုချင်းစီအတွက် သုံးသပ် ချက်များ
- ၇။ ကော်မတီဝင်များရွေးချယ်ခြင်းနှင့်ကျေးရွာဖွံ့ဖြိုးရေးအစီအစဉ်ဆောင်ရွက်မှုမှတ်တမ်းခါတ်ပုံများ
- ၈။ ကျေးရွာအချက်အလက် (ပုံစံ-၁)
- ၉။ စီမံကိန်းစက်ဝန်းအချိန်ဇယား (ပုံစံ-၂)
- ၁၀။ ကျေးရွာဖွံ့ဖြိုးရေးဦးစားပေးအစီအစဉ် (ပုံစံ-၃)
- ၁၁။ အစည်းအဝေးမှတ်တမ်းများ
- ၁၂။ ကဏ္ဍအလိုက်ဦးစားပေးဖွံ့ဖြိုးရေးလုပ်ငန်းစဉ်များ



၁။ ဖျော်ဘွယ်မြို့နယ် အခြေပြမြေပုံ

ဖျော်ဘွယ်မြို့နယ်အခြေပြမြေပုံ

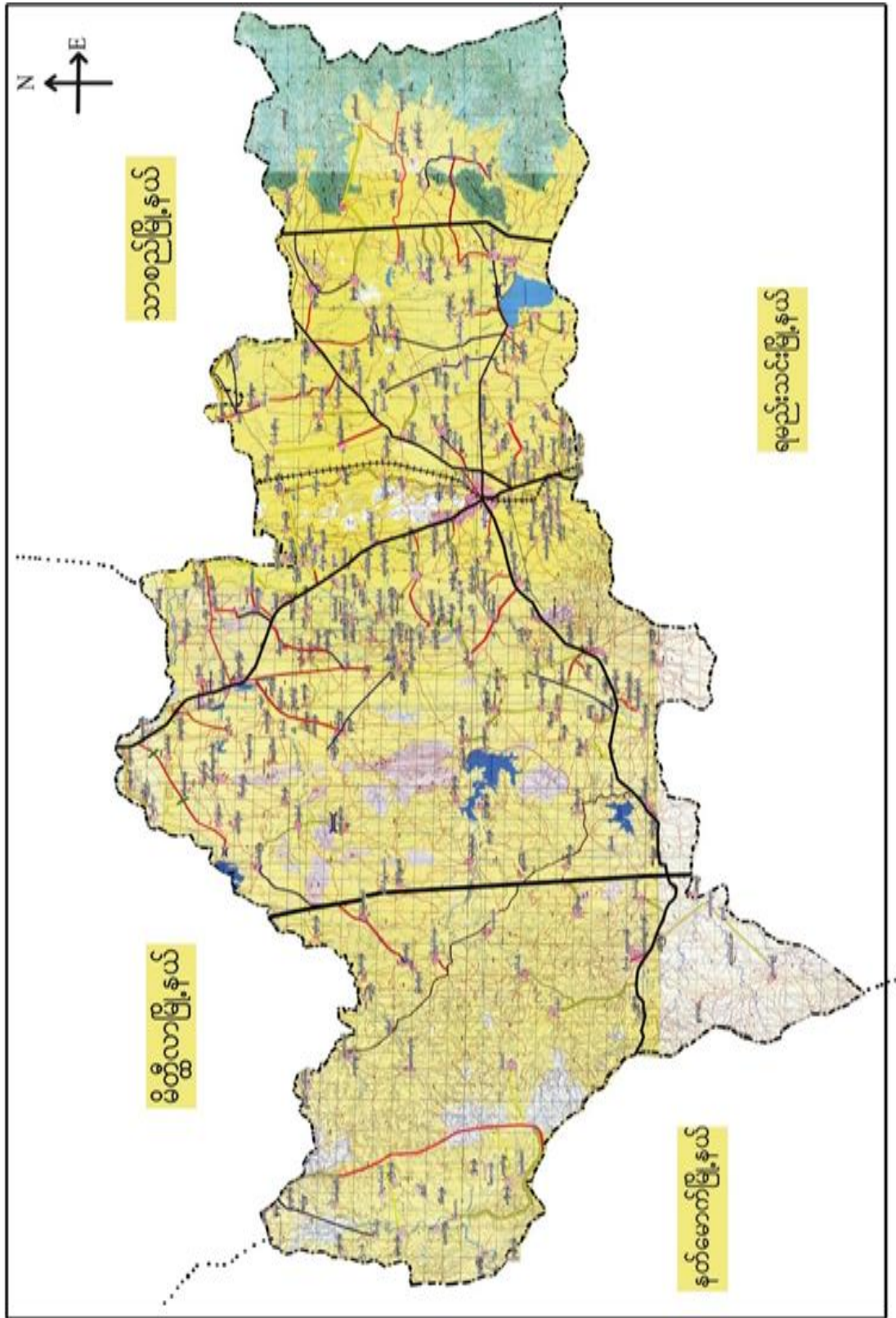



သနပ်ခါးတောကျေးရွာအုပ်စုမြေပုံ

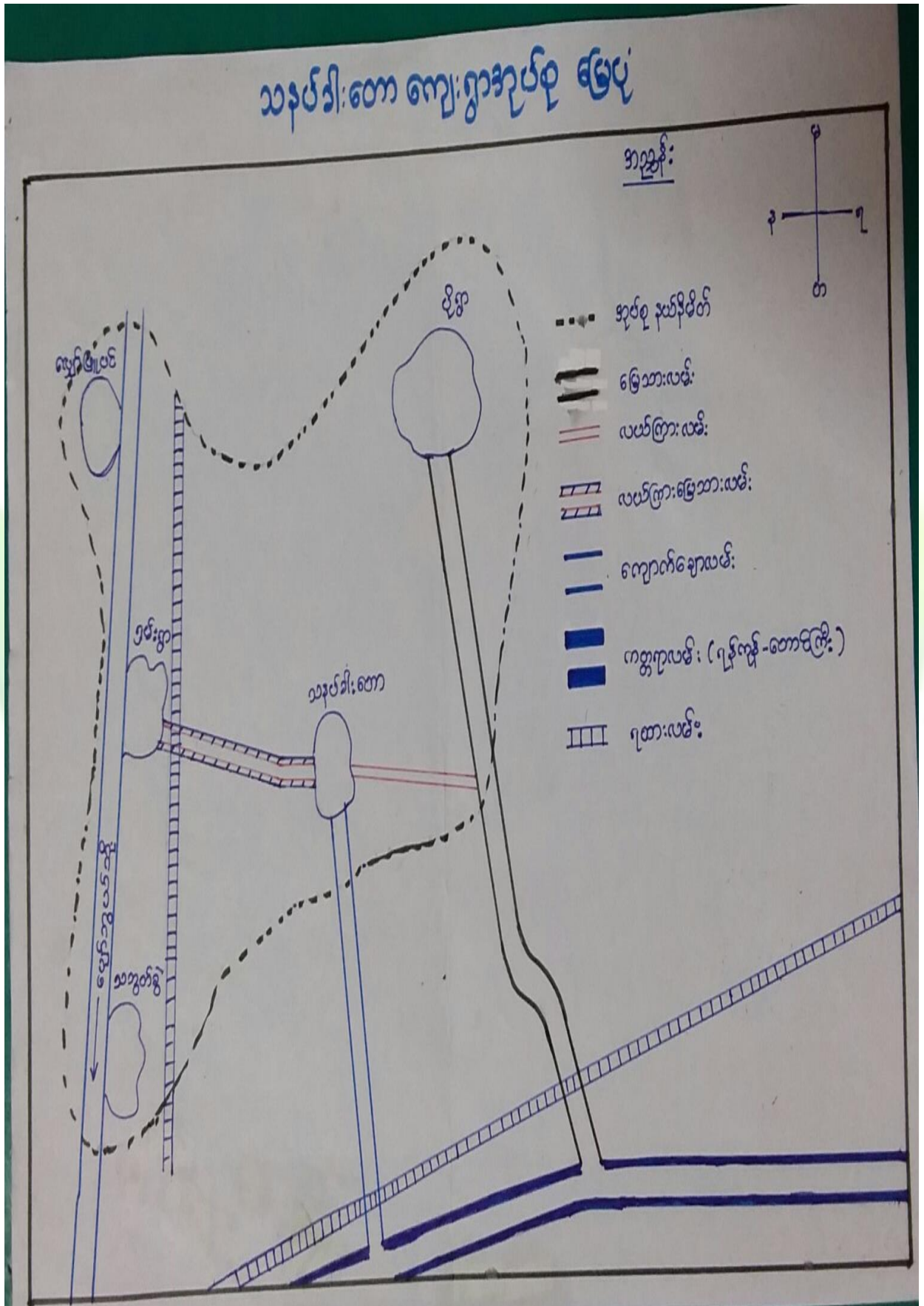



၃။ကျေးရွာအုပ်စုတွင်ပါဝင်သော ကျေးရွာများ

၁။သနပ်ခါးတော

၂။ပိုရွာ

၃။ရှမ်းရွာ

၄။လျော်ဖြူပင်

၅။သဘွတ်ခွဲ

၄။ ကျေးရွာ၏အခြေခံအချက်အလက်များ

ကျေးရွာသမိုင်းအကျဉ်း

“ဂြမ်းရွာ” ကျေးရွာ သမိုင်း

ဂြမ်းရွာ ကျေးရွာသည် သနပ်ခါးတော အုပ်စုတွင် တွင် ပါဝင်သော ရွာတစ်ရွာဖြစ်သည်။ သနပ်ခါးတော အုပ်စုတွင် ရွာ(၅)ရွာ ပါဝင်သည်။

ဂြမ်းရွာ ဇာတိနေရာမှာ ယခင်က ယခုနေရာတွင် မဟုတ်။ ကျောက်အင်း ကုန်းရွာမှ ယခု ရွာတည်ရာ နေရာသို့ ငြောင်းရွှေ့လာခြင်း ဖြစ်သည်။ ယခုအခါတွင် ကျောက်အင်းကုန်းရွာဟု၍ မရှိတော့ပေ။

နှစ်ပေါင်း (၃၆၅) နှစ် ကတည်းက တည်ရှိသော ရွာဖြစ်သည်။

တစ်ရွာလုံး ဗုဒ္ဓဘာသာကို ကွယ်ကြသည်။

ထိုရွာသို့ ဂြမ်းကုန်းသည် (၂) ဦးလာရောက်ပြီး “ဂြမ်းလုံ” ဘုရားကို တည်ခဲ့သည်။ ထိုကရာကို အစွဲပြု၍ “ဂြမ်းရွာ” ဟု ခေါ်ဝေါ်ခဲ့ခြင်း ဖြစ်သည်။ လျော်ဖြူပင် ခြောက်ဘက် (၆) ယိုင်းခန့် တွင် တည်ရှိသည်။ အဓိကအသက်မွေးဝမ်းကျောင်းအနေ နှင့် မိုက်ပျိုးရေး လုပ်ငန်း လုပ်ကိုင်ကြသည်။ အချို့မှာ ဆံပင် လုပ်ငန်း လုပ်ကိုင်ကြသည်။ ယခုအခါ ထိုရွာ ကလေး တွင် အိမ်ခြေ (၁၃၄) အိမ် ၊ အမျိုးသား (၃၁၆) ဦး ၊ အမျိုးသမီး (၃၃၉) ဦး နေထိုင်လျက်ရှိသည်။



- ထိခိုက်လွယ်သော အုပ်စုများ လူဦးရေ (သက်ကြီး၊ မြေယာမဲ့၊ မသန်စွမ်းအုပ်စုများ)

သက်ကြီး	မြေယာမဲ့	မသန်စွမ်း
		၃

- ကျေးရွာတွင်းရရှိနိုင်သော ဝန်ဆောင်မှုများ (ကျန်းမာရေးဆေးခန်း၊ စာသင်ကျောင်း)

ဆေးရုံ/ဆေးခန်း	စာသင်ကျောင်း	စာကြည့်တိုက်	မူကြိုကျောင်း	ဈေး
မရှိ	ရှိ	မရှိ	မရှိ	မရှိ

- ရွာသူရွာသားများ၏ အဓိကစီးပွားရေးလုပ်ငန်း (စိုက်ပျိုးမွေးမြူရေး၊ အခြားသီးနှံများ)

မွေးမြူရေး		စိုက်ပျိုးရေး		အခြား
ခိုင်းနွား	ဝက်	ငရုပ်	စပါး	-

- အဓိကရရှိနိုင်သော အရင်းအမြစ်များ

ကျောက်	သဲ	ကျောက်ဆွေး	ဂျင်းမြေ	အခြား
မရှိ	မရှိ	မရှိ	မရှိ	-

- ကျေးရွာနှင့်သက်ဆိုင်သော အခြားအရင်းအမြစ်များ

သောက်သုံးရေရရှိနိုင်မှု	မြေလွတ် မြေရိုင်း	ဆည်ရေသောက်ဧရိယာ	အခြား
ရှိ	မရှိ	မရှိ	-



၅။ လူထုပူးပေါင်းပါဝင်သော လူမှုဆန်းစစ်ခြင်းနှင့် အကဲဖြတ်ခြင်းလုပ်ငန်းစဉ် (PSA / PRA) အကျဉ်းချုပ်ဇယား

စဉ်	ကရိယာများ (PRA Tools)	ရက်စွဲ	ဦးတည်အုပ်စုနှင့် ရည်ရွယ်ချက်များ	တက်ရောက်သူ			အဓိက ဆွေးနွေးချက်များ
				ကျား	မ	ပေါင်း	
၁	ကျေးရွာလူမှုရေး၊ အရင်းအမြစ်ပြမြေပုံ (Social Map/ Resource Map)	၂၀.၁၀.၂၀၁၉	ရပ်မိရပ်ဖ၊ ကော်မတီ တီဝင်များ၊ကျေးရွာလူထုများ၊ မြေပုံအားအသုံးပြု၍ ၎င်းတို့၏ အဓိကပြဿနာများ၊ အရင်းအမြစ်များနှင့် အခြေခံအဆောက်အအုံဆောက်အုတ်များ၊				ကျေးရွာလူထု၏ ထင်ရှားသောမြေနေရာ၊အခြေခံအဆောက်အအုံအစရှိသည်များ၊တိုင်းရင်းသားများနှင့် ဘာသာရေး အဖွဲ့အစည်းများ၊မသန်စွမ်းသူရှိသည့်အိမ်ထောင်စုများ၊အမျိုးသမီး သမီးဦးဆောင်သည့်အိမ်ထောင်စုများ၊လူမှုရေးဆိုင်ရာအချက်အလက်များ။ ပြဿနာများနှင့် ဖြစ်နိုင်ခြေရှိသောအဆောက်အအုံ အစည်းအဝေးများ
၂	ဥစ္စာနေကြွယ်ဝမှုအဆင့်သတ်မှတ်ခြင်း (Wealth Ranking)	၂၀.၁၀.၂၀၁၉	ကျေးရွာအတွင်း စီးပွားရေးအခြေအနေအကွာခြားသော သာအုပ်စုများကိုစိစစ်ရန် ချမ်းသာ၊ အလယ်အလတ်၊နွမ်းပါး၊ အလွန်နွမ်းပါးအုပ်စုများ	၁၅	၁၇	၂၃	ကျေးရွာအတွင်းရှိ အိမ်ထောင်စုများအား လူမှုစီးပွားအခြေအနေအလိုက် အုပ်စုများသတ်မှတ်ပေးခြင်း
၃	ကျေးမရေးရာကဏ္ဍ # ၁ ပိုင်ဆိုင်မှုနှင့်ခွဲခြမ်းစိတ်ဖြာမှု	၂၀.၁၀.၂၀၁၉	အမျိုးသားနှင့်အမျိုးသမီးများ (အရင်းအမြစ်ပိုင်ဆိုင်အသုံးချမှု)	၁၅	၁၇	၃၂	အမျိုးသားနှင့်အမျိုးသမီးများ (အရင်းအမြစ်ပိုင်ဆိုင်အသုံးချမှု၊ မှုထိန်းချုပ်မှုအားခွဲခြမ်းစိတ်ဖြာခြင်း။)
၄	ရာသီခွင်ပြပြက္ခဒိန် (Seasonal Calendar)	၂၀.၁၀.၂၀၁၉	ကော်မတီဝင်၊ အမျိုးသမီး၊ အမျိုးသားများ	၁၅	၁၇	၃၂	ကျေးရွာတွင် တစ်နှစ်ပတ်လုံးကွဲပြားခြားနားဆားနားသောအချိန်အလိုက် ဖြစ်ပျက်ဆောင်ရွက်ခဲ့သည့်ရာသီ ၁သီဥတု၊ စိုက်ပျိုးသီးနှံများ၊ လယ်ယာလုပ်ငန်းများ၊ နေ့စားလုပ်ငန်းများ၊ မွေးမြူရေးလုပ်ငန်းများ၊ လုပ်ငန်းများ၊ ဝမ်းစာဖူလုံမှုနှင့် ပွဲတော်များ



၅	ကျားမရေးရာ# ၂ ပင့်ကူအိမ် ကွန်ယက် (Spider Web)	၂၀.၁၀.၂၀၁၉	အမျိုးသားများ နှင့် အမျိုးသမီးများ	၁၅	၁၇	၃၂	ကျေးရွာအတွင်းရှိ အမျိုးသမီး များ၏ အခြေအနေကိုသိရှိစေရန် တန်းတူအခွင့်အရေး ရရှိမှု နှင့် မရရှိသည့် အကြောင်းအရင်း၊ ပညာရေးအတွက်ဆုံးဖြတ်ချ တ်ချက်ချခြင်း၊ အိမ်မှုကိစ္စဆောင်ရွက်မှု
၆	အဖွဲ့အစည်းချိတ် ဆက်ပုံ - ဗင်းပုံစံ(Venn Diagram)	၂၀.၁၀.၂၀၁၉	ကျေးရွာအုပ် ချုပ်ရေးအဖွဲ့၊ ကျေးရွာ စီ/ ထောက်အဖွဲ့	၁၅	၁၇	၃၂	ကျေးရွာတွင်းရှိ အဓိကအုပ်စုများအဖွဲ့အစည်းများ ဘတည်းရှိနေမှုကိုသိရှိရန်၊ ၎င်းအဖွဲ့အစည်းများအုပ်စုများ ဘဆက်စပ်နေမှုပူးပေါင်းဆောင်ရွ ဆောင်ရွက်မှုအားသိရှိနိုင်ရန်၊
၇	ပြဿနာသစ်ပင် (Problem Tree)	၉.၁၀.၂၀၁၈	အမျိုးသားများနှင့် အမျိုးသမီးများ	၇၉	၄၀	၁၁၀	ကျေးရွာဖွံ့ဖြိုးတိုးတက်မှု နောက်က ခြင်းအကြောင်းသိရှိ နိုင်ရန်
၈	ကျေးရွာ၏ မျော်မှန် န်းချက် (၄)နှစ်စာ ကျေးရွာဖွံ့ဖြိုးရေးအစီအစဉ်	၂၀.၁၀.၂၀၁၉	အမျိုးသားအုပ်စု၊အ မျိုးသမီးအုပ်စု၊လူင ယ်အုပ်စု၊ ရပ်မိရပ်ဖအုပ်စု				ကျေးရွာသားများ၏ မဲပေးရွေးချယ်ထားသည့် ဖွံ့ဖြိုးတိုးတက်ရေးလုပ်ငန်းစဉ်များ ဘအား ဦးစားပေးအလိုက်သတ်မှတ်ချက်



ကျေးရွာမြေပုံသုံးသပ်ချက်။

ပျ.မ္မ.ရေ.အခြေပြနှင့် သယံဇာတအရင်းမြစ်ပြမြေပုံ ဆွေးနွေးခြင်းနှင့်
ဆန်းစစ်ချက်

ကျေးရွာ - ရှမ်းရွာ
ကျေးရွာအုပ်စု - သမင်ခါးတော
ဒေါ.နယ်-ပျော်ဘွယ်
ရက်စွဲ - ၂၀.၁၀.၁၉

- △ တစ်ရွာလုံး ဗုဒ္ဓဘာသာဝင်များ ဖြစ်ကြပါသည်။
- △ သယ်ယာစိုက်ပျိုးရေး လုပ်ငန်းဖြင့် အသက်မွေးဝမ်းကြောင့် ဖြုလုပ် ကြပါသည်။
- △ အမျိုးသမီးများ ဝင်ငွေ ရရှိရန် အတွက် ဆံပင်ရှင်းသော လုပ်ငန်း လုပ်ကိုင် ကြပါသည်။
- △ ကျေးရွာအတွင်း ဆောက်သုံးရေ ရေဗိုလ် ရရှိမည်။ စာပျွန် နှင့် ပါကြောင်းလဲ သိရှိ ရပါသည်။
- △ စည်လုံး ညီညွတ် မှု ရှိသော ရွာ (၁) ရွာ ဖြစ် ကြောင်းလဲ သိရပါသည်။



၆.၂။ ကျေးရွာအရင်းအမြစ် ပိုင်ဆိုင်မှုသုံးသပ်ခြင်း။

<p>ပိုင်ဆိုင်မှု သုံးသပ်ခြင်း</p> <p>ကျေးရွာ - ရှမ်းရွာ</p> <p>ကျေးရွာအုပ်စု - သနပ်ခါးတော</p>			<p>မြို့နယ်- ပျော်ကန်</p> <p>ရက်စွဲ - ၂၀၂၀.၁၀.၁၉</p>		
<p>အရင်းအမြစ် သုံးစွဲမှု မှု. ပြုလုပ်ထား</p>			<p>အရင်းအမြစ် ထိန်းချုပ်မှု ပြုလုပ်ထား</p>		
ကျား	မ	ကျား+မ	ကျား	မ	ကျား+မ
ရေခဲ	အပ်ချက် ဝက်	တံတား	တံတား	ဖိ	ဖျက်
	ဖိ	ပေါ်	ကား	ထင်း	လမ်း
	ထင်း	ဖျက်	သုံးစွဲ	အပ်ချက် ဝက်	ပေါ်
		လမ်း	ရေခဲ		
		သုံးစွဲ			
		ကား			

ဦးဆောင်ဆွေးနွေးသူ - ဦးမောင်သန်း

ပါဝင်ဆောင်ရွက်သူ - ကျား (၁၅၁)၊ မ (၁၇)

ရွက်ထမ်းတင်သူ - ဒေါ်အေး၊ ဒေါ်ဖြူ

အချိန် - ၁:၀၀

ကျေးရွာ - ရှမ်းရွာအုပ်စုကြီး

ကျောင်း



ပိုင်ဆိုင်မှုသုံးသပ်ခြင်း။

ပိုင်ဆိုင်မှု သုံးသပ်ခြင်း၊ ဆွေးနွေးခြင်း ခွင့်အပ် စစ်ချက်

ကျေးရွာ	- ရှမ်းရွာ	ဖြိုနယ်	- မျော်ဘွယ်
ကျေးရွာအုပ်စု	- သနပ်ခါးတော	ရက်စွဲ	- ၂၀.၁၀.၁၉

- အမျိုးသား အများစု သည် ရေစက်တို့ သုံးစွဲပြီး အမျိုးသမီးအများစု သည် အပ်ချုပ်စက်၊ ဇီ၊ ထင်း တို့ အများဆုံး အသုံးပြုကြပါသည်။

- တံတား၊ ဝါး၊ ဗူး၊ ဇာတ်၊ သုံးဘီး၊ ကား တို့ကို ကျား၊ မ အမျိုးဥပုဒ် အသုံးပြုကြပါသည်။

- တံတား၊ ကား၊ သုံးဘီး၊ ရေစက် တို့ကို အမျိုးသား အများစု ထိန်းချုပ် ကြပြီး၊ ဇီ၊ ထင်း၊ အပ်ချုပ်စက် တို့ကို အမျိုးသမီး အများစု ထိန်းချုပ် ကြပါသည်။

- ဗူး၊ ဇာတ်၊ ဝါး တို့ကို အမျိုးသား၊ အမျိုးသမီး တစ်တူ ထိန်းချုပ် ကြပါသည်။



၆.၃။ ကျေးရွာ၏လူမှုစီးပွားအဆင့်သတ်မှတ်ခြင်း။ (Wealth Ranking)

ဥစ္စာဝန်ကြွယ်ဝမှု၊ အဆင့် သတ်မှတ်ခြင်း

ကျေးရွာ - ရှမ်းရွာ
ကျေးရွာမူရင်း - သပိတ်တော

ဖွဲ့စည်းပုံ - ၂၀.၁၀.၁၉

	သတ်မှတ်ချက် ခွဲခြား ကိန်း များ	အိမ်ထောင်စု အရေအတွက်	ရာခိုင်နှုန်း
ချင်းသာ	နံကပ်တိုက်၊ လယ်(၁၅)ဧက၊ ဆိုင်ကပ်၊ ဖုန်းကား၊ TV၊ ရွာ(၁၅)ဧကောင်၊ ကွန်ဒိုင်း၊ ဆိုင်ကပ်	၃၀	၂၄%
အလယ်အလတ်	ထရုံကာ၊ သွပ်မိုး၊ လယ်ဧက (၃)ဧက၊ ဆိုင်ကပ်၊ ရွာ(၅)ဧကောင်၊ အခြားမွေးမြူရေး	၈၀	၆၅%
စွမ်းပါး	ထရုံကာဒုတိယ၊ လက်လှုပ်လက်စား	၁၄	၁၁%
အလွန်စွမ်းပါး			
စုစုပေါင်း		၁၂၄	၁၀၀%

ဦးဆောင်ဆွေးနွေးသူ - ဒေါ်ခင်မာချို
 ပါဝင်ဆောင်ရွက်သူ - ကျား(၁၅)၊ မ(၁၃)
 မှတ်တမ်းတင်သူ - ဒေါ်အေးအေးမြင့်

အချိန် - ၀:၀၀
 ခေရာ - ရှမ်းရွာအုန်းကြီး
 ကျောင်း



ဥစ္စာနေကြွယ်ဝမှုသုံးသပ်ချက်။

ဥစ္စာနေကြွယ်ဝမှု အဆင့် သတ်မှတ်ခြင်း စော့စွာ ဇွန် ၂၀၂၀ ခုနှစ်အတွက်

ကျေးရွာ - ရှမ်းရွာ

ဒေါ်နယ် - မြောက်ဘက်

ကျေးရွာအုပ်စု - သာပေါင်းတော

ရက်စွဲ - ၂၀.၁၀.၁၉

- ကျေးရွာတွင်း နိမ့်ထောင်စုပေါင်း ၁၂၄ အိမ်ရှိပါသည်။
- ချွင်းသာတော နိမ့်ထောင်စုမှာ ၂၀၁၀ နှစ်ရှိပြီး ကယောင်ကယောင် နိမ့်ထောင်စုမှာ ၂၀၀၁ နှစ်ရှိပါသည်။
- နှမ်းပါးသော နိမ့်ထောင်စုမှာ (၁၄) အိမ် ရှိကြောင်း သိရပါသည်။
- နှမ်းပါးရထား ၈ ကြောင်း အရပ်မှာ ဝင်ငွေ ရရှိသော လုပ်ငန်းများ နည်းပါးသော ကြောင့် ဖြစ်ပါသည်။
- အမျိုးသားများ လယ်ယာ၊ စိုက်ပျိုးရေး လုပ်ငန်းကို ကိစ္စ လျစ်လျူ ကြံ ပါသည်။



၆.၄။ ရာသီခွင်ပြ ပြက္ခဒိန်။

ရာသီဥတု	အနောက်	အရှေ့	အလယ်	အရှေ့	အရှေ့	အရှေ့	အရှေ့	အရှေ့	အရှေ့	အရှေ့	အရှေ့	အရှေ့	အရှေ့
အနောက်	☀	☀	☀	☀	☀	☀	☀	☀	☀	☀	☀	☀	☀
အရှေ့	☀	☀	☀	☀	☀	☀	☀	☀	☀	☀	☀	☀	☀
အလယ်	☀	☀	☀	☀	☀	☀	☀	☀	☀	☀	☀	☀	☀
အရှေ့	☀	☀	☀	☀	☀	☀	☀	☀	☀	☀	☀	☀	☀
အရှေ့	☀	☀	☀	☀	☀	☀	☀	☀	☀	☀	☀	☀	☀
အရှေ့	☀	☀	☀	☀	☀	☀	☀	☀	☀	☀	☀	☀	☀
အရှေ့	☀	☀	☀	☀	☀	☀	☀	☀	☀	☀	☀	☀	☀
အရှေ့	☀	☀	☀	☀	☀	☀	☀	☀	☀	☀	☀	☀	☀
အရှေ့	☀	☀	☀	☀	☀	☀	☀	☀	☀	☀	☀	☀	☀

ကြီးစုလှိုင် - ၁၀၀၀၀၀၀

မြို့နယ် - ၁၀၀၀၀၀၀

၂၀၀၀၀၀၀၀

ကြီးစုလှိုင် - ၁၀၀၀၀၀၀
 ၀၀:၀၀ - ၁၁:၀၀
 ကြီးစုလှိုင် - ၁၀၀၀၀၀၀
 ၀၀:၀၀ - ၁၁:၀၀
 ကြီးစုလှိုင် - ၁၀၀၀၀၀၀
 ၀၀:၀၀ - ၁၁:၀၀



ရာသီခွင်ပြ ပြက္ခဒိန် သုံးသပ်ချက်

ရာသီခွင်ပြ ပြက္ခဒိန် ဆွေးနွေးခြင်း နှင့် ဆန်းစစ်ချက်

ကျေးဇူး - ရှမ်းနွာ

ဒေါ်နယ် - ပျော်ဘွယ်

ကျေးဇူးမုန် - သမုတ်ဒါးတော

ရက်စွဲ - ၂၀.၁၀.၁၉

- တစ်ရွာလုံး ဗုဒ္ဓဘာသာဝင်များ ဖြစ် ဖြစ် ဖြစ် လယ်ယာစိုက်ပျိုးရေး ထုတ်ဖန် ဖြင့် အသက်မွေးဝမ်းကြောင်း ပြုကြပါသည်။
- စိုက်ပျိုးရေး အနေဖြင့် ငရယ်၊ ပဲ၊ နွမ်း၊ ဟေး၊ ကုလားပဲ စိုက်ပျိုးကြပါသည်။
- ရာသီခွင် ပွဲတော်များသည် ဖြစ်ကြောင်း သိရပါသည်။
- လအထိုက် ဝင်ငွေ၊ ထွက်ငွေ များသည် ဆို၍ စိုက်ပျိုး၊ ပေါ်ပျိုး အထိုက် ဖြစ်ကြောင်း သိရပါသည်။



၆.၅။ ဗင်းပုံစံကိုသုံးပြု၍ အဖွဲ့အစည်းများချိတ်ဆက်မှု

ဗင်းပုံစံ အသုံးပြု၍ အဖွဲ့အစည်းနှင့် ချိတ်ဆက်မှုများ လေ့လာခြင်း

ကျေးရွာ - ရှမ်းရွာ ကျေးရွာကုန်စု - သနပ်ခါးတော	မြို့နယ် - ပျော်ဘွယ် ရက်စွဲ - ၂၀၂၀-၁၉
<p style="color: red; text-align: center;">ကျေးရွာအတွင်းရှိ အဖွဲ့အစည်းများ</p> <ul style="list-style-type: none"> - အုတ်ချွတ်ရေးမှူး - ရပ်မိရပ်ဖ - စီ၊ထောက်ကော်မတီ - ကျောင်းကော်မတီ - ပရဟိတအဖွဲ့ - ဓမ္မစင်္ကြံအဖွဲ့ - အမျိုးသား၊ အမျိုးသမီးဆိုင် 	<p style="color: red; text-align: center;">ကျေးရွာပြင်ပရှိ အဖွဲ့အစည်းများ</p> <ul style="list-style-type: none"> - ထွေးအုတ် - လ.ဝ.က ရုံး - သ.မ ဘဏ် - ခြေစာရင်း - ခိုက်ဘဏ် - ဂျပန် - လူထုဗဟိုဖြူဖန်ရေး - ကျေးမာရေးဌာန - ကျေးလက်ရုံး

ဦး ဆောင်ဆွေးနွေးသူ - ဒေါ်ခိုင်သက်

ပါဝင်ဆောင်ရွက်သူ - ကျား (၁၅)၊ မ (၁၃)

ဗုတ်တမ်းတင်သူ - ဒေါ်အေးအေးဖြူ

အချိန် - ၃:၀၀

နေရာ - ရှမ်းရွာဘုန်းကြီးကျောင်း



ပင်းယုံဝံအသုံး ပြု၍ အပွဲအစဉ် နှင့် ချိတ်ဆက်ပွဲအား လေ့လာခြင်း

ကျေးရွာ - ရှမ်းရွာ

ဖွဲ့နည်း - ပျော်ကွယ်

ကျေးရွာအုပ်စု - သနပ်ခါးတော

ရက်စွဲ - ၂၀.၁၀.၁၉

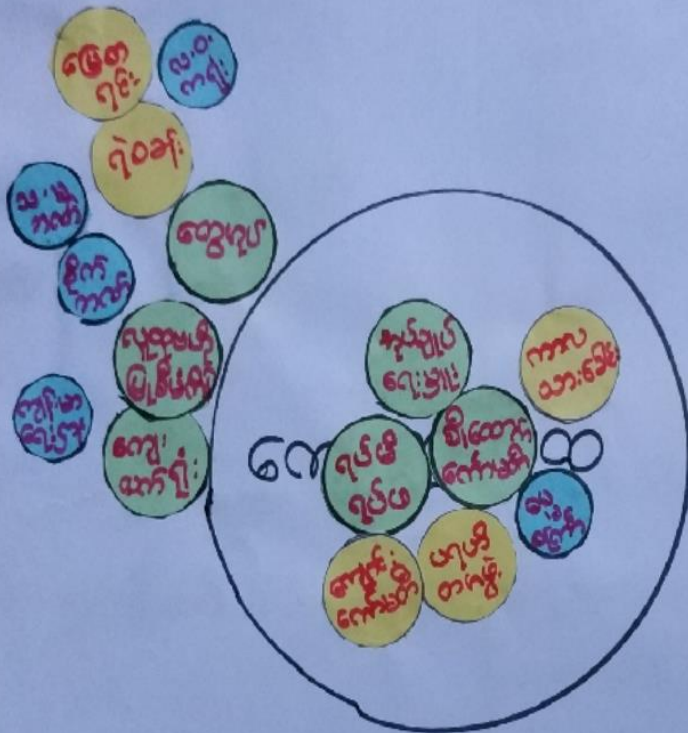

ဦးဆောင်ဆွေးနွေးသူ - ဒေါ်ခိုင်သခင်

အချိန် - ၃:၀၀

ပါဝင်ဆောင်ရွက်သူ - ကျား - (၁၅)၊ မ - (၁၅)

နေရာ - ရှမ်းရွာဘုန်းကြီးကျောင်း

မှတ်တမ်းတင်သူ - ဒေါ်အေးဇော်ဖြင့်



သုံးသပ်ချက်

မင်းသုံးသုံးပြု၍ အဖွဲ့အစည်းနှင့်ချိတ်ဆက်မှု၊ အားလေးလာခြင်း
ဆွေးနွေးခြင်း နှင့် ဆန်းစစ်ချက်

ကျေးရွာ - ရှမ်းရွာ

ဒေါ်နယ် - ပျော်သွယ်

ရက်စွဲ - ၂၀၀၀.၁၉

ကျေးရွာအုပ်စု - သာမန်ဒါးတော

- ကျေးရွာအတွင်းရှိ အဖွဲ့အစည်းများမှာ အုပ်ချုပ်ရေးမှူး၊ ရပ်ကွက်၊
စီမံကိန်းဌာန၊ ကျောင်းဆရာမတို့၊ ပရဟိတအဖွဲ့၊ မွေရကြော်
စုစည်း၊ ကာလထား၊ ဆင်းတို့ ဖြစ်ကြပါသည်။
- ကျေးရွာပြင်ပရှိ အဖွဲ့အစည်းများမှာ ထွေအုပ်၊ လ.ဝ.ကရုံး၊
သ.မ.ကလပ်၊ ဖြေခရင်း၊ စိုက်ကလပ်၊ ရေဝန်၊ လူထုမဟို ပြုစီမံကိန်း၊
ကျန်းမာရေးဌာန၊ ကျေးလက်ရုံး တို့ ဖြစ်ကြပါသည်။
- ကျေးရွာအုပ်ချုပ်ရေးမှူးနှင့် ရပ်ကွက်မှ တို့သည် ကျေးရွာအတွက်
အဓိက တာဝန်ရှိသူများ ဖြစ်ကြပါသည်။



ပင့်ကူအိမ်ကွန်ယက် နှင့် သုံးသပ်ချက်

ပင့်ကူအိမ်သုံးသပ်ခြင်း (အမျိုးသားကျွန်း) -

ကျေးရွာ - - ရှမ်းရွာ
ကျေးရွာအုပ်စု - သမင်ဒါးတော

မြို့နယ် - ပျော်ဘွယ်
ရက်စွဲ - ၂၀.၁၀.၁၉

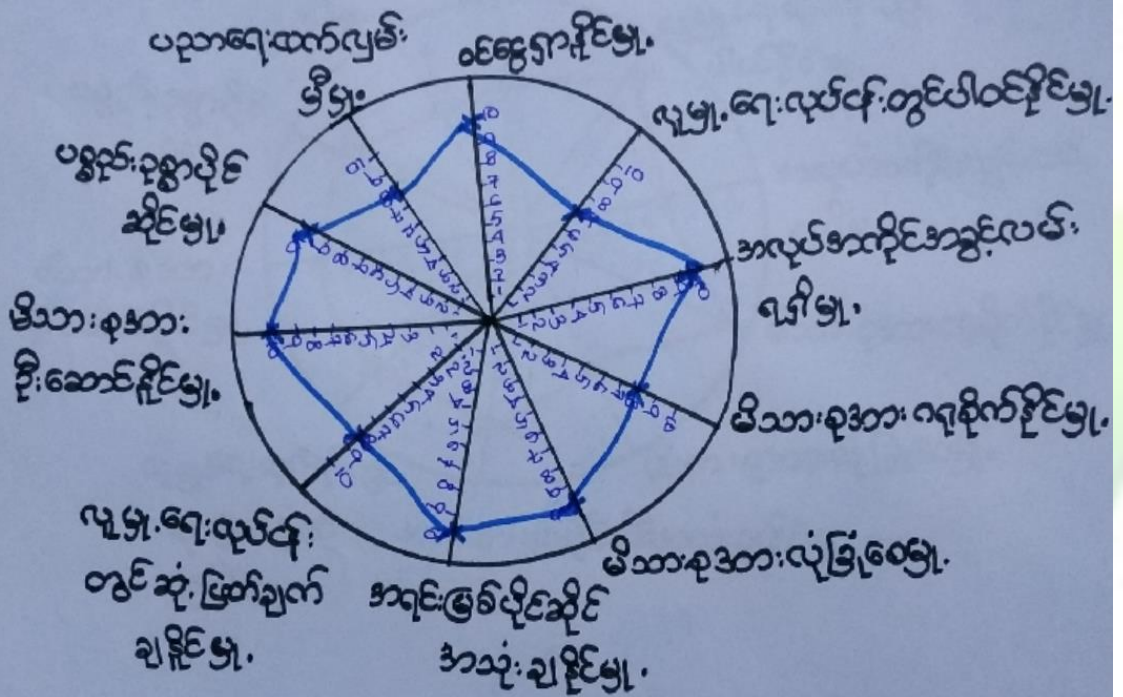

ဦးဆောင်ဆွေးနွေးသူ - ဦးသန်းစိန်

အချိန် - ၃:၃၀

ပါဝင်ဆောင်ရွက်သူ - ကျား (၁၅)

နေရာ - ရှမ်းရွာအနီးကြီး
ကျောင်း

မှတ်တမ်းတင်သူ - ဒေါ်အေးအေးဖြူ



ပင်လူဒိန်သုံးဝယ်ခြင်း (အမျိုးသမီးအဖွဲ့)

ကျေးရွာ - ရှမ်းရွာ
ကျေးရွာအုပ်စု - လယ်ခါးတော

မြို့နယ် - ဗဟိုကွယ်
ရက်စွဲ - ၂၀၁၀.၁၉

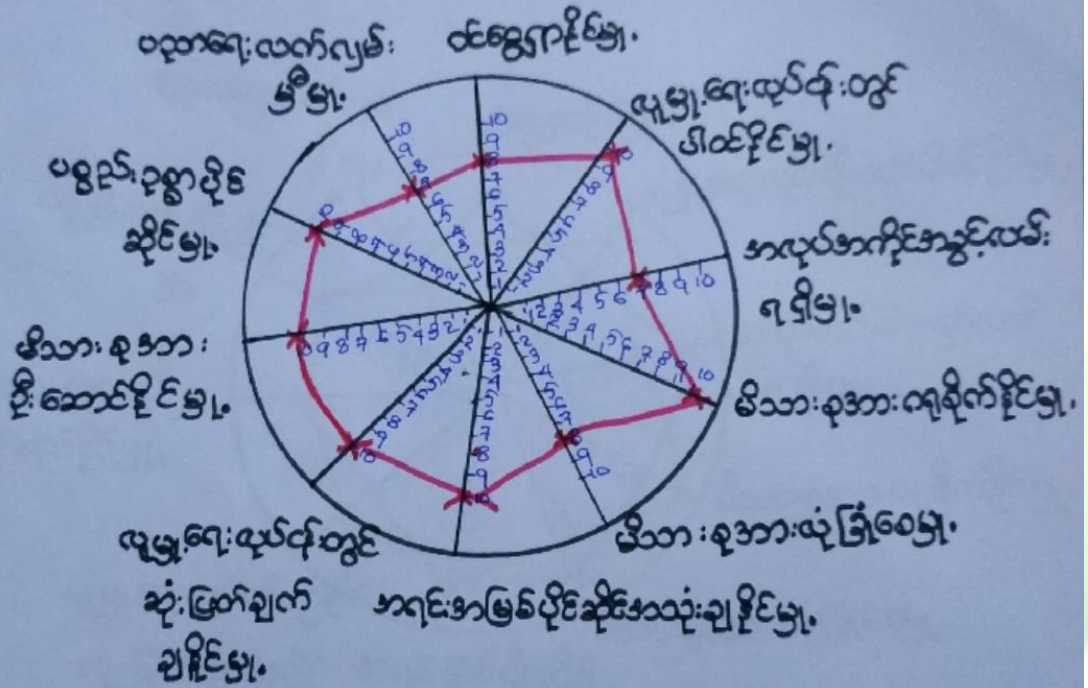

ဦးဆောင်ဆွေးနွေးသူ - ဒေါ်ခင်အေး

အချိန် - ၃:၃၀

ပါဝင်ဆောင်ရွက်သူ - ၆ (၁၇)

နေရာ - ရှမ်းရွာအုပ်စု၊ ကြီးကျေး

မှတ်တမ်းတင်သူ - ဒေါ်အေးအေးဖြင့်



ပင်လူ့ဒီဇိုင်းသုံးသပ်ခြင်း (ကျား + မ)

ကျားရွာ - ရှမ်းရွာ
ကျားရွာအုပ်စု - သန်စါးတော

မြို့နယ်-ဗေဒနာတွင်
ရက်စွဲ - ၂၀.၁၀.၁၉

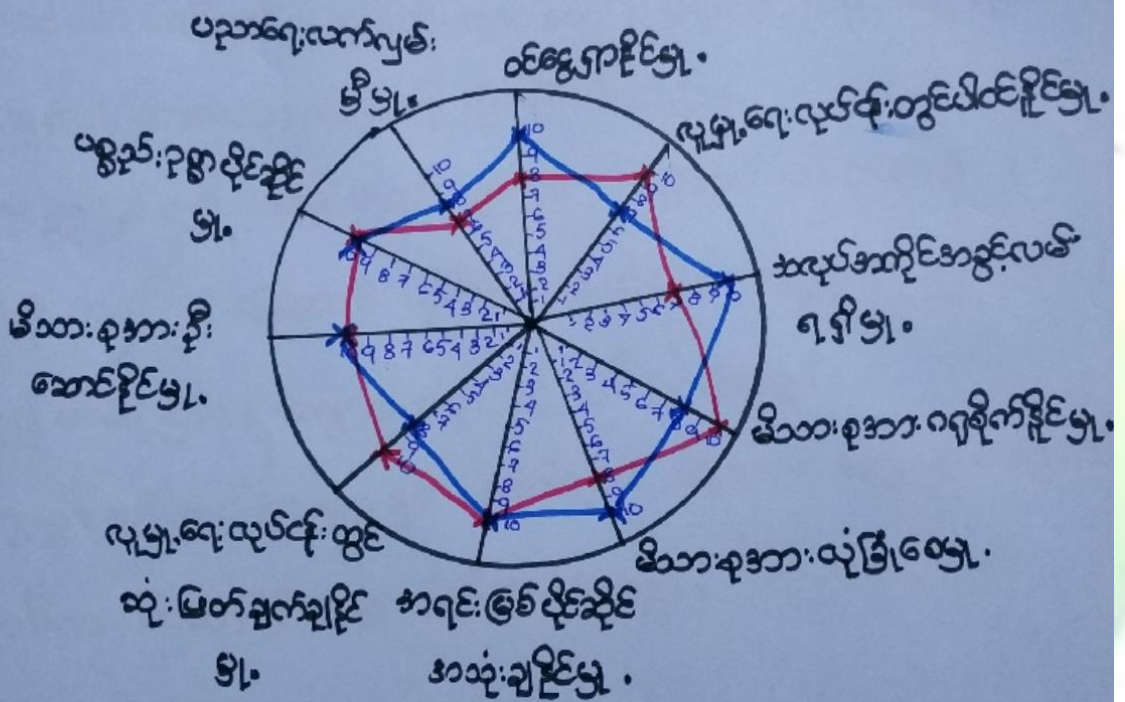

ဦးဆောင်ဆွေးနွေးသူ - ဦးသန်းစိုး၊ ဒေါ်ခင်အမျိုး
ပိုင်ဆောင်ရွက်သူ - ကျား (၁၅၅)၊ မ (၁၇၀)
မှတ်တမ်းတင်သူ - ဒေါ်ဒေါ်အေး၊ မြင့်

အမျိုး - ၃ : ၃၀
နေရာ - ရှမ်းရွာအုပ်စု၊ ကြီး
ကျောင်း



ပင့်ကူအိမ်ကွန်ယက် သုံးသပ်ချက်။

ပင့်ကူအိမ်သုံးသပ်ခြင်း ဆွေးနွေး ဖြစ်ပွား ဆန်းစစ်ချက်

ကျေးရွာ - ရှမ်းရွာ

ဦးနုပင် - ယောင်တောင်

ကျေးရွာအုပ်စု - သနပ်ခါးတော

ရက်စွဲ - ၂၀.၁၀.၁၉

- အရင်းမြစ်ပိုင်ဆိုင် အယုံချင်ပါသည်။ မိသားစုအား ဦးဆောင်ပါသည်။
ပစ္စည်းအား ပိုင်ဆိုင်ပါသည်။ တို့တွင် အမျိုးသား၊ အမျိုးသမီး တန်းတူ
ပါဝင်နိုင်ကြပါသည်။

- ထင်ရှားပါသည်။ အလုပ်အကိုင် အဖွဲ့အစည်း ရရှိပါသည်။ မိသားစုအား ယုံကြည်မှု
တို့တွင် အမျိုးသမီးများထက် အမျိုးသားများက ပိုမိုပါဝင်နိုင်ကြ
ပါသည်။

- လူမှုရေးလုပ်ငန်းတွင် ဆုံးဖြတ်ချက် ချနိုင်ပါသည်။ လူမှုရေးလုပ်ငန်းတွင်
ပါဝင်နိုင်ပါသည်။ မိသားစုအား ဂရုစိုက်နိုင်ပါသည်။ တို့တွင် အမျိုးသားများထက်
အမျိုးသမီးများက ပိုမို ပါဝင်နိုင်ကြပါသည်။

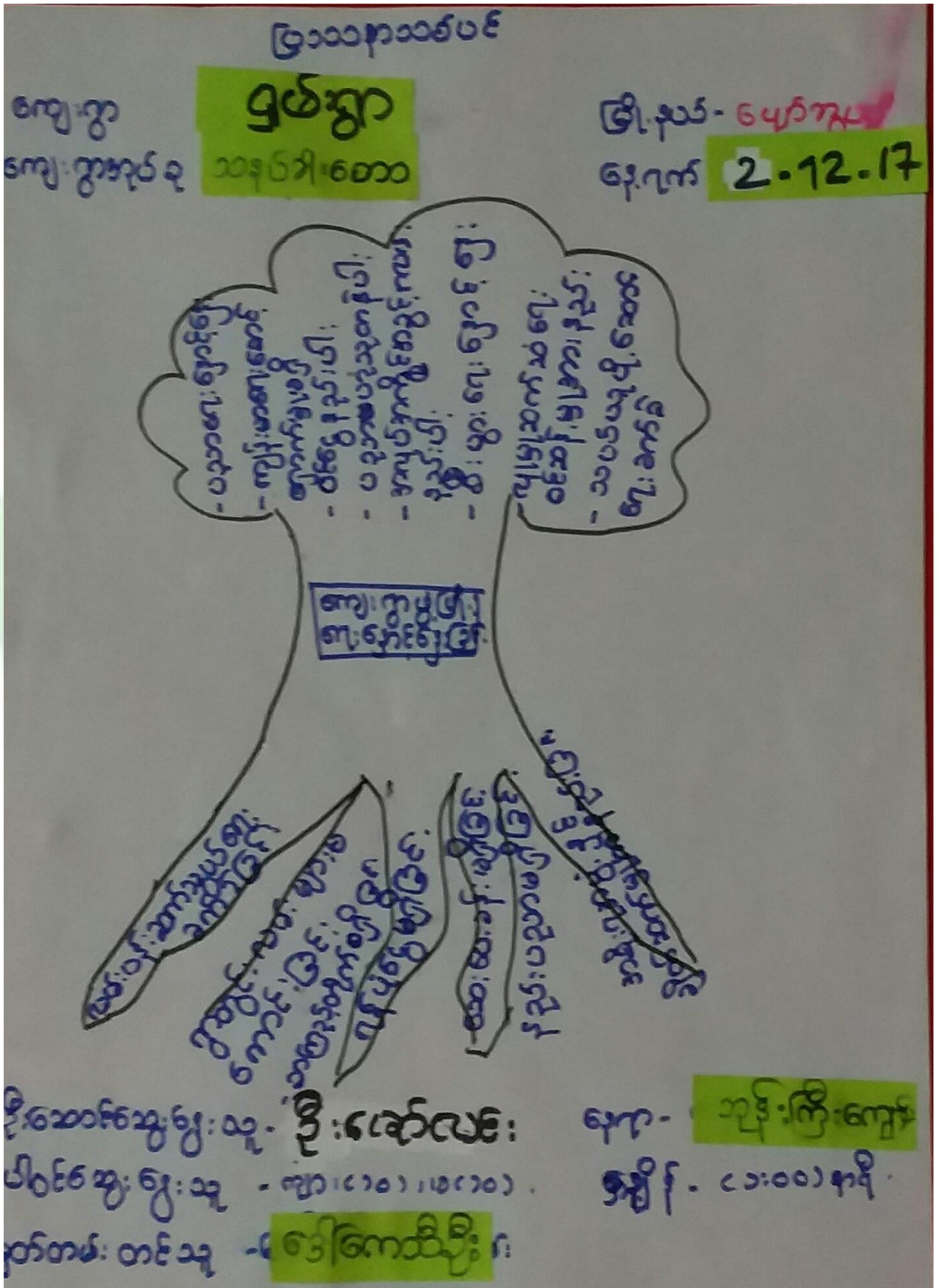



ပြဿနာသစ် ၁၀ ဆွေးနွေးချက်

ကျေးဇူး ရက်စွာ

အုပ်စု ဝန်ထမ်းအဖွဲ့

ဒေါ်နုနု - မြောက်ဥက္ကဋ္ဌ

ရက်စွဲ - 2.12.17

ဆွေးနွေးခြင်း၌ ဝန်ထမ်းဝင်ခြင်း

- ▲ ပညာရေး၌ ပတ်သက်ပြီး ကလေးများ ကျောင်းသွားရန်ခက်ခဲခြင်း ၊ ရွာထွက်သို့ ၌ များစွာရှာဖွေရန်ခက်ခဲခြင်း
- ▲ ပညာရေး၌ ပါဝင်သက်ပြီး ကလေးများ ကျောင်းသွားရန်ခက်ခဲ
- ▲ ရွာထွက်သို့ ၌ များစွာရှာဖွေရန်ခက်ခဲခြင်း ၊ လက်ဝါးစားဝန်ထမ်းများ မကောင်းသည့် အတွက် ဝင်ရန် များစွာ ကျခဲခြင်း ၊ လူမှုဆက်ဆံရေး၌ ပတ်သက်ပြီး သာဓက ၊ နာကျင် ၊ လွှားမူ ခက်ခဲခြင်း ၊ ကျန်းမာရေး၌ ပတ်သက်ပြီး အချိန်ဖြိုမကုသနိုင်ခြင်း ၊ အရင်းအမြစ်များကို ကောင်းစွာစာသုံး၍ လျှော့တက်ခြင်း တို့သည် အဓိက အခက်အခဲများ ဖြစ်သည်။
- ▲ အရင်းအမြစ်များ ထောက်ပံ့ပေးခြင်း ၊ နည်းပညာများ ပံ့ပိုးပေးခြင်း ကျေထွက်များ ဖြေလျှော့ပေးခြင်း ၊ လမ်းပန်းဆက်သွယ်ရေးကောင်းမွန်စေရန် စောင့်ရှောက်ပေးခြင်း သည် ကျေးဇူးတင်စွာ အဓိက လျှော့ချမှုဖြစ်ပါသည်။
- ဒုတိယ ဖွဲ့စည်းခန်းစာတိုင်း တွင် လမ်းပန်းဆက်သွယ်ရေးကောင်းမွန်စေရန် စောင့်ရှောက်ပေးသင့်ပါသည်။



၆.၈။ ကျေးရွာ၏ မျော်မှန်းချက် (၄)နှစ်စာ ကျေးရွာဖွံ့ဖြိုးရေးအစီအစဉ်

<p>ကျေးရွာ - ရှမ်းရွာ ကျေးရွာအုပ်စု - သမန်းခါးတော</p>	<p>အမျိုးသမီးစုစွန့်</p>	<p>ဒေါ်နယ် - မျော်ဘွယ် ရက်စွဲ - ၂၀.၀၈.၁၉</p>
<p>ပြဿနာအဆက်အသွယ်များ</p> <ul style="list-style-type: none"> - ရွာတွင်းယာဇ်တော: မြေထိန်းနံရံ ဖျက်စီး ရှေ့များ ထိုက်ထားခြင်း - ရွာတွင်း ရေဆန်တာကလျှစ်တေးတော အသက်ခံ ရှိခြင်း - အရေးပေါ်လှူသရဖို ကျွန်းမာရေး နာဆက်ခံ ရှိခြင်း - စက်ချွပ် သင်တန်းများ - ဝက်ခဲခြင်း - လမ်း၊ တံတားများ ကျိုးစီးသော နေရာများ ဆက်ခံခြင်း - မွေးမြူရေးလုပ်ငန်းများ မရှိခြင်း 	<p>ဖြေရှင်းရန်ချက်</p> <ul style="list-style-type: none"> - ကျောက်တုံး၊ မြေထိန်းနံရံ ရှိစေရန် - ရွာတွင်း ရေသုံးရန် ရေတွင်း၊ ကျောင်း ရှိစေရန် - ကျန်းမာရေး ဆေးဆေးခန်း ရှိစေရန် - စက်ချွပ် သင်တန်း ရှိစေရန် - လမ်း၊ တံတားများ အားလုံး ကောင်းမွန်စေရန် - မွေးမြူရေး သင်တန်းများ ရှိစေရန် 	<p>ဖွံ့ဖြိုးတိုးတက်ရေးလုပ်ငန်းများ</p> <ul style="list-style-type: none"> - ကျောက်တုံး၊ မြေထိန်းနံရံ တည်ဆောက်ခြင်း - ရေအိုင်၊ ရေပိုက်ဆွယ်တန်းခြင်း - ကျန်းမာရေးဆေးပေးခန်း တည်ဆောက်ခြင်း - စက်ချွပ် သင်တန်း ဝက်ခဲခြင်း - လမ်း၊ တံတား ပြုပြင်ခြင်း - မွေးမြူရေးလုပ်ငန်းများ



<p>ကျေးဇူး - ရှမ်းရွာ</p> <p>ကျေးဇူးအပူပူ - သပနယ်ပါးတော</p>	<p>အမျိုးသားအဖွဲ့</p>	<p>ဇွဲ၊ ဂျပ် - မျောက်ဥပင်</p> <p>ရက်စွဲ - ၂၀.၁၀.၁၉</p>
<p>ဥပသနာပေးဝန်အဖွဲ့များ</p>	<p>မျှော်မှန်၊ ချွန်</p>	<p>ဖွဲ့ကြီး တိုးတက်ရေး လှည့်ငန်း များ</p>
<ul style="list-style-type: none"> - လယ်တောခြေဆင်းများရေတိုက်စားသော အသက်အရွယ်ရှိ ခြင်း 	<ul style="list-style-type: none"> - လယ်တော အုပ်စိုက်ကျော့ကျော့ရှိ စီဆယ်ခြင်း ရရှိစေချင်ပါသည် 	<ul style="list-style-type: none"> - ယင်းတောကျောက်စိုက် စီမံခန့်ခွဲမှုဆောင်ရွက်ခြင်း
<ul style="list-style-type: none"> - ရေညှိရန် ရေချိုအသက်အရွယ်ရှိ ခြင်း 	<ul style="list-style-type: none"> - ရေချိုစိုက်ရေးအစီအစဉ် ရရှိစေချင်ပါသည် 	<ul style="list-style-type: none"> - ရေထိန်း၊ ရေထိန်းကန်များဖွဲ့စည်းခြင်း
<ul style="list-style-type: none"> - ကျွန်းယာများ အရေးယော် ကုသရန် အသက်အရွယ် ရှိ ခြင်း 	<ul style="list-style-type: none"> - ကျွန်းယာများ ဆေးဝေးခန်း ရှိစေချင်ပါသည် 	<ul style="list-style-type: none"> - ကျွန်းယာများ ဆေးဝေးခန်း တည်ဆောက်ခြင်း
<ul style="list-style-type: none"> - ဆိုင်လယ် ဖြူဖြူရေးသင်တန်းများ ဆက်ခံခြင်း 	<ul style="list-style-type: none"> - ဆိုင်လယ် ဖြူဖြူရေးသင်တန်းများ ရှိစေချင်ပါသည် 	<ul style="list-style-type: none"> - ဆိုင်လယ် ဖြူဖြူရေးသင်တန်းများ
<ul style="list-style-type: none"> - ကျွန်ုပ်တို့၏ လယ်စိုက်ရေးများ ဆောင်ရွက်ပေးခြင်း 	<ul style="list-style-type: none"> - ကျွန်ုပ်တို့၏ လယ်စိုက်ရေးများ ဆောင်ရွက်ပေးခြင်း 	<ul style="list-style-type: none"> - ကျွန်းရှိ ယာလယ်စိုက်ရေး
<ul style="list-style-type: none"> - နိုင်ငံတော်ရေးရာများ ဆက်ခံခြင်း 	<ul style="list-style-type: none"> - နိုင်ငံတော်ရေးရာများ ဆက်ခံခြင်း 	<ul style="list-style-type: none"> - နိုင်ငံတော်ရေးရာများ ဆက်ခံခြင်း
<ul style="list-style-type: none"> - မွေးမြူရေးလုပ်ငန်းများ ဆက်ခံခြင်း 	<ul style="list-style-type: none"> - မွေးမြူရေးလုပ်ငန်းများ ဆက်ခံခြင်း 	<ul style="list-style-type: none"> - မွေးမြူရေးလုပ်ငန်းများ ဆက်ခံခြင်း



ဦးတီးပေးအဆင့်အတန်းပွဲတော်ခြင်း

ကျေးရွာ - ရွာ - ရွာ

မြို့နယ် - ပျော်သွယ်

ကျေးရွာအုပ်စု - သာယာဝိတော

ရက်စွဲ - ၂၂.၁၀.၁၉

စဉ်	ဖွဲ့ဖြိုတိုးတက်ရေးယူပံ့ပိုးမှုများ	အဆိုပြုသူ	မဲအရေအတွက်
၁။	ကျောက်ကြီး၊ စိမ့်ကော့၊ ရံတည်ဆောက်ခြင်း	ကျား + မ	၄၀
၂။	ရေဆေး၊ ရေပိုက် သွယ်တန်းခြင်း	ကျား + မ	၁၅
၃။	ကျွန်းမာရေးဆေးပေးခန်းတည်ဆောက်ခြင်း	ကျား + မ	၁၈
၄။	ဆိုင်ကယ် ဝယ်ချော့သင်တန်း	ကျား	၃၀
၅။	ဆက်ချုပ်သင်တန်း	မ	
၆။	ကျွန်းရှိဆေးရုံလမ်း၊ တံတား ဖြည့်ပြင်ခြင်း	ကျား + မ	၁၀
၇။	စိုက်ပျိုးရေးနည်းပညာများ	ကျား	
၈။	ဖွဲ့ဖြိုရေးယူပံ့ပိုးမှုများ	ကျား + မ	



၇။ ကော်မတီဝင်များရွေးချယ်ခြင်းနှင့်ကျေးရွာဖွံ့ဖြိုးရေးအစီအစဉ်ဆောင်ရွက်မှုမှတ်တမ်းခါတ်ပုံများ



စီမံကိန်းမိတ်ဆက်အစည်းအဝေး မှတ်တမ်းခါတ်ပုံ



စီမံကိန်းမိတ်ဆက်အစည်းအဝေး မှတ်တမ်းခါတ်ပုံ



အမျိုးသမီးများပင့်ကူအိမ်ကွန်ယက်ရေးဆွဲနေစဉ် မှတ်တမ်းဓာတ်ပုံ



ကျေးရွာဖွံ့ဖြိုးရေးဦးစားပေးမဲပေးရန်တန်းစီနေကြစဉ်



ကျေးရွာလုပ်ငန်းခွဲအတွက်အခက်အခဲများဖော်ထုတ်ဆွေးနွေးစဉ်



ကော်မတီဝင်များစာရင်း

ကျေးရွာစီမံကိန်း အထောက်အကူပြု ကော်မတီဝင် စာရင်းများ			
ကျေးရွာ - ဤမင်းရွာ			အုပ်စု - သနပ်ခါးတော
စဉ်	အမည်	ကျား/မ	ရာထူး
၁	ဒေါ်ဆုမွန်ဝင်း	မ	စောနာ့ဝန်ထမ်း
၂	ဦးကံမြင့်	ကျား	စောနာ့ဝန်ထမ်း
၃	စစ်ခင်မာချို	မ	စီမံကိန်းဥက္ကဋ္ဌ
၄	ဦးသန်းစိုး	ကျား	စီမံကိန်းဥက္ကဋ္ဌ
၅	ဒေါ်ခိုင်မြို့သူ	မ	ဝယ်ယူရေး
၆	ဦးကော်ရဲဖြိုး	ကျား	ဝယ်ယူရေး ဥက္ကဋ္ဌ
၇	ဦးစန်းယု	ကျား	ဝယ်ယူ ရေး
၈	ဒေါ်ယုသန်း	မ	လုပ်ပတ်ထိန်းသိမ်းရေး
၉	ဦးကျော်ဆွေးဦး	ကျား	လုပ်ပတ်ထိန်းသိမ်း ရေး
၁၀	ဒေါ်ခင်မာယု	မ	လုပ်ပတ်ထိန်းသိမ်းရေး
၁၁	ဦးနိုင်လင်း	ကျား	ငွေစာရင်းစဉ်
၁၂	ဒေါ်နှင်းနှင်းယု	မ	စောင့်ကြည့်ကြီးကြပ်ရေး
၁၃	ဒေါ်ဝေဝေလွင်	မ	စောင့်ကြည့်ကြီး ကြပ်ရေး
၁၄	ဦးအေးဝင်း	ကျား	စောင့်ကြည့်ကြီးကြပ်ရေး
၁၅	ဦးစံ မြင့်	ကျား	ဝေဖန်အကြံပြု
၁၆	ဒေါ်အေးအေးအောင်	မ	ဝေဖန်အကြံပြု
၁၇			
၁၈			
၁၉			
၂၀			
၂၁			
၂၂			
၂၃			
၂၄			
၂၅			
၂၆			



၈။ ကျေးရွာအခြေခံအချက်အလက်များ (ပုံစံ-၁)

စီမံကိန်း ပထမနှစ်စက်ဝန်း

ပုံစံ - ၈ - ၁ ကျေးရွာအခြေခံအချက်အလက်များ (Form PC 1)

လယ်ဥယျာဉ်ရွက်၊ ကျေးရွာတစ်ရွာသို့ ပထမဆုံးမိတ်ဆက်ခရီး သွားရောက်သောအခါ လူထုစည်းရုံးရေးမှူးသည် ကျေးရွာ ခေါင်းဆောင်များအား ကျေးရွာအချက်အလက်များကို မေတ္တာရပ်ခံ၍ တောင်းခံရသည်။ ဤအချက်အလက်များကို စီမံကိန်း မိတ်ဆက်အစည်းဝေးမတိုင်မီတောင်းခံရမည်။ စီမံကိန်းမိတ်ဆက်အစည်းဝေးတွင် လူထုစည်းရုံးရေးမှူးသည် ဤအချက်အလက် များအား စစ်ဆေးပြီး မှန်ကန်အောင်ပြုလုပ်ရမည်။ ပြီးနောက်တွင် လူထုစည်းရုံးရေးမှူးမှ သတင်းအချက်အလက်ထံသို့ Tablets မှ တဆင့် ခြည့်သွင်းရမည်။

ကျေးရွာခေါင်းဆောင် အမည် ဦးအောင်ကျော်ဦး	ကျေးရွာခေါင်းဆောင်၏ ဖုန်းနံပါတ် ၀၅-၇၇၀၅၇၆၆၄၀	လူထုစည်းရုံးရေးမှူး၏ အမည် ဦးစန်းထက်အောင်
ပြည်နယ်/တိုင်းဒေသကြီး ဗဟိုဒေသ	မြို့နယ် - ပေကြီးမြို့နယ်	ကျေးရွာအုပ်စု - ဘာသာရေးကျေးရွာ - ၅၂၆-၅၁

က၊ လူဦးရေ

လူမျိုးစု	အိမ်ထောင်စုအရေအတွက်	ကိုးကွယ်သည့်ဘာသာ	အိမ်ထောင်စုအရေအတွက်
လူမျိုးစု (၁) - ဗမာ	၁၃၄	ဘာသာ (၁) - ဗုဒ္ဓဘာသာ	၁၃၄
လူမျိုးစု (၂) -----		ဘာသာ (၂) -----	
လူမျိုးစု (၃) -----		ဘာသာ (၃) -----	
လူမျိုးစုရော -----		ဘာသာရော -----	
အခြား	အရေအတွက်		
မသန်စွမ်းသူများ	၃		
သက်ကြီးရွယ်အိုများ (၆၅ နှစ် နှင့် အထက်)	၆၀		
စစ်ဘေးရှောင်			

	အမျိုးသား (အရေအတွက်)	အမျိုးသမီး (အရေအတွက်)
လူဦးရေ		
လူမျိုးစု (၁) - ဗမာ	၈၃၁၆	၃၃၉
လူမျိုးစု (၂) -----		
လူမျိုးစု (၃) -----		
အခြား		
အိမ်ထောင်ဦးစီး	၅၂၀	၁၄

(ခ) အခြေခံအထောက်အပံ့ အသုံးအဆောင်များ

စာသင်ကျောင်း	အမှတ် ခြံပေါ်	ကျန်းမာရေး	အမှတ် ခြံပေါ်	ဘာသာရေး အဆောက် အအုံများ	အမှတ် ခြံပေါ်



အထက်တန်းကျောင်း	<input type="checkbox"/>	ဆေးရုံ	<input type="checkbox"/>	ဇေတီ	<input checked="" type="checkbox"/>
အလယ်တန်းကျောင်း	<input type="checkbox"/>	ကျန်းမာရေးဌာန	<input type="checkbox"/>	ဘုန်းကြီးကျောင်း	<input checked="" type="checkbox"/>
မူလတန်းကျောင်း	<input type="checkbox"/>	ကျန်းမာရေးဌာန	<input type="checkbox"/>	ဟိန္ဒူဘုရားကျောင်း	<input type="checkbox"/>
မူကြိုကျောင်း	<input type="checkbox"/>	ဆေးပေးခန်း	<input type="checkbox"/>	ခရစ်ယာန်ကျောင်း	<input type="checkbox"/>
အခြား	<input checked="" type="checkbox"/>	အခြား	<input type="checkbox"/>	ဗလီ	<input type="checkbox"/>
				အခြား	<input type="checkbox"/>
မှတ်ချက် ၁၁. ကကျောင်း		မှတ်ချက်		မှတ်ချက်	

(ဂ) ကျွမ်းကျင်သူများမှတ်တမ်း (ကျေးရွာတွင်နေထိုင်သော သို့မဟုတ် တခြားရွာမှလာရောက်သော ကျွမ်းကျင်သူများ)

(၁) စာသင်ကျောင်း			(၂) ကျန်းမာရေး			(၃) လက်မှုပညာရှင်		
	ရွာတွင်နေထိုင်သူ	အခြားရွာမှလာသူ		ရွာတွင်နေထိုင်သူ	အခြားရွာမှလာသူ		ရွာတွင်နေထိုင်သူ	အခြားရွာမှလာသူ
မူလတန်းပြဆရာ/မ	<input checked="" type="checkbox"/>	<input checked="" type="checkbox"/>	ဆရာဝန်	<input type="checkbox"/>	<input type="checkbox"/>	လက်သမား	<input checked="" type="checkbox"/>	<input type="checkbox"/>
အထက်တန်းပြဆရာ/မ	<input type="checkbox"/>	<input type="checkbox"/>	လက်ထောက်ကျန်းမာရေးမှူး	<input type="checkbox"/>	<input type="checkbox"/>	ပန်းရံ	<input checked="" type="checkbox"/>	<input type="checkbox"/>
အလယ်တန်းပြဆရာ/မ	<input type="checkbox"/>	<input type="checkbox"/>	အမျိုးသမီးကျန်းမာရေးဆရာမ	<input type="checkbox"/>	<input type="checkbox"/>	လျှပ်စစ်ကျွမ်းကျင်ပီးသမား	<input checked="" type="checkbox"/>	<input type="checkbox"/>
မူကြိုဆရာ/မ	<input type="checkbox"/>	<input type="checkbox"/>	သားဖွားဆရာမ	<input type="checkbox"/>	<input type="checkbox"/>	ရေပိုက်သူယ်သူ	<input type="checkbox"/>	<input type="checkbox"/>
အခြား	<input type="checkbox"/>	<input type="checkbox"/>	ပြည်သူ့ကျန်းမာရေးလုပ်သား	<input type="checkbox"/>	<input type="checkbox"/>	ဓက်ပြင်ဆရာ	<input type="checkbox"/>	<input type="checkbox"/>
မှတ်ချက်			မှတ်ချက်			မှတ်ချက်		

(ဃ) ကျေးရွာသို့ ရောက်ရှိနိုင်သည့် လမ်းအခြေအနေ / ကျေးရွာတစ်ရွာသည် ၎င်း၏ ကျေးရွာအုပ်စုနှင့် ဆက်သွယ်ထားသော လမ်းအခြေအနေ (အောက်ပါတို့ကိုပိုင်းပါ)

ကျောက်ကြမ်းလမ်း ကတ္တရာလမ်း ကွန်ကရစ်လမ်း မော်တော်ဆိုင်ကယ်လမ်း
 ကျောက်စင်းလမ်း မြေသားလမ်း လူသွားလမ်း အခြား _____

(င) ကျေးရွာဖွံ့ဖြိုးမှုစီမံချက်

(၁) လူထုဗဟိုပြုစီမံကိန်းမစတင်မီ ဤကျေးရွာတွင်ကျေးရွာဖွံ့ဖြိုးမှု စီမံချက်ရှိခဲ့ပါသလား? ပိုင်းပါ ခိုပါသည်/မရှိပါ/မသိပါ
 (၂) ရှိခဲ့ပါလျှင် ဤစီမံချက်ကို မည်သည့် စုနစ်တွင်ပြင်ဆင်ခဲ့ပါသနည်း? နှစ်-----/မသိပါ
 (၃) ဤစီမံချက်ကို ခြုံနယ်မှအတည်ပြုခဲ့ပါသလား? ပြုခဲ့ပါသည်/မပြုခဲ့ပါ /မသိပါ

(စ) ဓနိအကွာအဝေး

(၁) ဤကျေးရွာ၏ဗဟိုမှ ၎င်းကျေးရွာအုပ်စု၏ဗဟိုအထိ ဓနိမိုင်မည်မျှကွာဝေးသနည်း? မိုင်-----/မသိပါ
 (၂) ဤကျေးရွာမှ ၎င်းကျေးရွာအုပ်စုဗဟိုအထိ သွားလာရာတွင်ကြာမြင့်သည့်အချိန်

ခြောက်သွေ့ရာသီတွင်ကြာချိန်-----၂၀ မိနစ် ထော်လာဂျီ/မော်တော်ဆိုင်ကယ်/ခြေလျင်/လား/မော်တော်ဘုတ်/
 အခြား-----
 စိုးရာသီတွင်ကြာချိန်-----၂၀ မိနစ် ထော်လာဂျီ/မော်တော်ဆိုင်ကယ်/ခြေလျင်/လား/မော်တော်ဘုတ်/
 အခြား-----



(ဆ) ပတ်ဝန်းကျင်ဆိုင်ရာ သဘာဝပစ္စည်းများ
ဤကျေးရွာတွင် ရေကြီးခြင်းကြောင့် သဘာဝပစ္စည်းများကို ပျက်စီးခြင်း ရှိပါသလား။

(ဇ) ကျေးရွာတွင် ခွဲစဉ်ထားသော အဖွဲ့အစည်းများ
လူထုထုတ်ပြန်ပတ်ဝန်းကျင်ရှိ ဤကျေးရွာတွင် ကျေးရွာဖွံ့ဖြိုးရေးအသွင် အစိုးရ (သို့) ရွာသားများကိုယ်တိုင်(သို့) စီမံကိန်းတစ်ခုခုမှ
ခွဲစဉ်ထားသည့် အဖွဲ့အစည်းများရှိပါသလား။

(ဈ) ကျေးရွာအုပ်စု
မိုးသက်ဒဂုံ

(ဍ) အထွေထွေအုပ်ချုပ်ရေး ဦးစီးဌာန (GAD) မှ မှတ်တမ်းတင်ထားခြင်း၊
ဤကျေးရွာသည် အထွေထွေအုပ်ချုပ်ရေး ဦးစီးဌာန (GAD) မှ မှတ်တမ်းတင်ထားမှု ရှိပါသလား။
ဝ မရှိပါ ၂ ရှိပါသည်

ကျေးရွာခေါင်းဆောင်

အမည် ဦးဘောင်ကျော်ဦး

လက်မှတ် [Signature] ၀န.ရ 2.12.17

လူထုစည်းရုံးရေးမှူး

အမည် ဒေါ်ကေသိဦး

လက်မှတ် [Signature] ၀န.ရ 2.12.17



စီမံကိန်း ပထမနှစ်စက်ဝန်း

ပုံစံ - ၈ - ၁ ကျေးရွာအခြေခံအချက်အလက်များ (Form PC 1)

လယ်ညွှန်ရွက်၊ ကျေးရွာတစ်ရွာသို့ ပထမဆုံးပိတ်ဆက်ခရီး သွားရောက်သောအခါ လူထုစည်းရုံးရေးပျံ့နှံ့ရေးသည် ကျေးရွာ ခေါင်းဆောင်များအား ကျေးရွာအချက်အလက်များကို မေတ္တာရပ်ခံ၍ တောင်းခံရသည်။ ဤအချက်အလက်များကို စီမံကိန်း မိတ်ဆက်အစည်းဝေးမတိုင်မီတောင်းခံရမည်။ စီမံကိန်းမိတ်ဆက်အစည်းဝေးတွင် လူထုစည်းရုံးရေးပျံ့နှံ့ရေးသည် ဤအချက်အလက် များအား စစ်ဆေးပြီး မှန်ကန်အောင်ပြုလုပ်ရမည်။ ပြီးနောက်တွင် လူထုစည်းရုံးရေးပျံ့နှံ့မှု သတင်းအချက်အလက်ထဲသို့ Tablets မှ တဆင့် ခြည့်သွင်းရမည်။

ကျေးရွာခေါင်းဆောင် အမည် ဦးအောင်ကျော်ဦး	ကျေးရွာခေါင်းဆောင်၏ ဖုန်းနံပါတ် ၀၅-၇၇၀၅၇၆၆၄၀	လူထုစည်းရုံးရေးပျံ့နှံ့ရေး အမည် ဦးစန်းထက်အောင်
ပြည်နယ်/တိုင်းဒေသကြီး ဗဟိုဒေသ	မြို့နယ် - ပေကြီးမြို့နယ်	ကျေးရွာအုပ်စု - ဘုတ်ခါးကျေးရွာ - ၅၆၆၅

က၊ လူဦးရေ

လူမျိုးစု	အိမ်ထောင်စုအရေအတွက်	ကိုးကွယ်သည့်ဘာသာ	အိမ်ထောင်စုအရေအတွက်
လူမျိုးစု (၁) - ဗမာ	၁၃၄	ဘာသာ (၁) ဗုဒ္ဓ	၁၃၄
လူမျိုးစု (၂) -----		ဘာသာ (၂) -----	
လူမျိုးစု (၃) -----		ဘာသာ (၃) -----	
လူမျိုးစုရော -----		ဘာသာရော -----	
အခြား	အရေအတွက်		
မသန်စွမ်းသူများ	၃		
သက်ကြီးရွယ်အိုများ (၆၅ နှစ် နှင့် အထက်)	၆၀		
စစ်ဘေးရှောင်			

	အမျိုးသား (အရေအတွက်)	အမျိုးသမီး (အရေအတွက်)
လူဦးရေ		
လူမျိုးစု (၁) - ဗမာ	၈၃၁၆	၃၃၉
လူမျိုးစု (၂) -----		
လူမျိုးစု (၃) -----		
အခြား		
အိမ်ထောင်ဦးစီး	၁၂၀	၁၄

(ခ) အခြေခံအောက်အဆင့် အသုံးအဆောင်များ

စာသင်ကျောင်း	အမှတ် ခြံမပါ	ကျန်းမာရေး	အမှတ် ခြံမပါ	ဘာသာရေး အဆောက် အအုံများ	အမှတ် ခြံမပါ



အထက်တန်းကျောင်း	<input type="checkbox"/>	ဆေးရုံ	<input type="checkbox"/>	ဧတီ	<input checked="" type="checkbox"/>
အလယ်တန်းကျောင်း	<input type="checkbox"/>	ကျန်းမာရေးဌာန	<input type="checkbox"/>	ဘုန်းကြီးကျောင်း	<input checked="" type="checkbox"/>
မူလတန်းကျောင်း	<input type="checkbox"/>	ကျန်းမာရေးဌာနခွဲ	<input type="checkbox"/>	ဟိန္ဒူဘုရားကျောင်း	<input type="checkbox"/>
ပုဂံကျောင်း	<input type="checkbox"/>	ဆေးပေးခန်း	<input type="checkbox"/>	ခရစ်ယာန်ကျောင်း	<input type="checkbox"/>
အခြား	<input checked="" type="checkbox"/>	အခြား	<input type="checkbox"/>	ဗလီ	<input type="checkbox"/>
				အခြား	<input type="checkbox"/>
မှတ်ချက် ၁၁. ကကျောင်း		မှတ်ချက်		မှတ်ချက်	

(ဂ) ကျွမ်းကျင်သူများမှတ်တမ်း (ကျေးရွာတွင်နေထိုင်သော သို့မဟုတ် တခြားရွာမှလာရောက်သော ကျွမ်းကျင်သူများ)

	(၁) စာသင်ကျောင်း		(၂) ကျန်းမာရေး			(၃) လက်မှုပညာရှင်		
	ရွာတွင်နေထိုင်သူ	အခြားရွာမှလာသူ		ရွာတွင်နေထိုင်သူ	အခြားရွာမှလာသူ		ရွာတွင်နေထိုင်သူ	အခြားရွာမှလာသူ
မူလတန်းပြဆရာ/မ	<input checked="" type="checkbox"/>	<input checked="" type="checkbox"/>	ဆရာဝန်	<input type="checkbox"/>	<input type="checkbox"/>	လက်သမား	<input checked="" type="checkbox"/>	<input type="checkbox"/>
အထက်တန်းပြဆရာ/မ	<input type="checkbox"/>	<input type="checkbox"/>	လက်ထောက်ကျန်းမာရေးမှူး	<input type="checkbox"/>	<input type="checkbox"/>	ပန်းရံ	<input checked="" type="checkbox"/>	<input type="checkbox"/>
အလယ်တန်းပြဆရာ/မ	<input type="checkbox"/>	<input type="checkbox"/>	အမျိုးသမီးကျန်းမာရေးဆရာမ	<input type="checkbox"/>	<input type="checkbox"/>	လျှပ်စစ်ကျွမ်းကျင်၊ ဖိသမား	<input checked="" type="checkbox"/>	<input type="checkbox"/>
ပုဂံဆရာ/မ	<input type="checkbox"/>	<input type="checkbox"/>	သားဖွားဆရာမ	<input type="checkbox"/>	<input type="checkbox"/>	ရေကန်သွယ်သူ	<input type="checkbox"/>	<input type="checkbox"/>
အခြား	<input type="checkbox"/>	<input type="checkbox"/>	ပြည်သူ့ကျန်းမာရေးလုပ်သား	<input type="checkbox"/>	<input type="checkbox"/>	တော်မြင်ဆရာ	<input type="checkbox"/>	<input type="checkbox"/>
မှတ်ချက်			မှတ်ချက်			မှတ်ချက်		

(ဃ) ကျေးရွာသို့ ရောက်ရှိနိုင်သည့် လမ်းအခြေအနေ / ကျေးရွာတစ်ရွာသည် ၎င်း၏ ကျေးရွာအုပ်စုနှင့် ဆက်သွယ်ထားသော လမ်းအခြေအနေ (အောက်ပါတို့ကိုဖိုင်းပါ)

ကျောက်ကြမ်းလမ်း ကတ္တရာလမ်း ကွန်ကရစ်လမ်း မော်တော်ဆိုင်ကယ်လမ်း
 ကျောက်ခင်းလမ်း မြေသားလမ်း လှသွားလမ်း အခြား _____

(င) ကျေးရွာဖွံ့ဖြိုးမှုစီမံချက်

(၁) လူထုပဟိုဠ်စီမံကိန်းမစတင်မီ ဤကျေးရွာတွင်ကျေးရွာဖွံ့ဖြိုးမှု စီမံချက်ရှိခဲ့ပါသလား? ဝိုင်းပါ
 ရှိပါသည်/မရှိပါ/မသိပါ ၀၀၀
 (၂) ရှိခဲ့ပါလျှင် ဤစီမံချက်ကို မည်သည့် ခုနှစ်တွင်ပြင်ဆင်ခဲ့ပါသနည်း? နှစ်-----/မသိပါ
 (၃) ဤစီမံချက်ကို ခြုံနယ်မှအတည်ပြုခဲ့ပါသလား? မြဲခဲ့ပါသည်/မမြဲခဲ့ပါ /မသိပါ

(စ) ခရီးအကွာအဝေး

(၁) ဤကျေးရွာ၏ဗဟိုမှ ၎င်းကျေးရွာအုပ်စု၏ဗဟိုအထိ ခရီးခိုင်းမည်မျှကွာဝေးသနည်း? မိုင်-----/မသိပါ
 (၂) ဤကျေးရွာမှ ၎င်းကျေးရွာအုပ်စုဗဟိုအထိ သွားလာရာတွင်ကြာမြင့်သည့်အချိန်။

ခြောက်သွေ့ရာသီတွင်ကြာချိန်----- ၁၀ မိနစ် ထော်လာဂျီ/မော်တော်ဆိုင်ကယ်/မြေလျင်/လား/မော်တော်ဘုတ်/
 အခြား-----
 ချိုရာသီတွင်ကြာချိန်----- ၁၀ မိနစ် ထော်လာဂျီ/မော်တော်ဆိုင်ကယ်/မြေလျင်/လား/မော်တော်ဘုတ်/
 အခြား-----



(ဆ) ပတ်ဝန်းကျင်ဆိုင်ရာ သဘာဝပတ်ဝန်းကျင်
ဤကျေးရွာတွင် ရေကြီးခြင်းကိုလည်း သဘာဝပတ်ဝန်းကျင်ကျဆင်းမှုဖြစ်ပြီး ရှိပါသလား။
မရှိပါ ရှိပါသည် ရှိလျှင်ဖော်ပြပါ

(ဇ) ကျေးရွာတွင် ခွဲစည်းထားသော အဖွဲ့အစည်းများ
လူထုတို့ပြုစီမံကိန်းပတ်ဝန်းကျင် ဤကျေးရွာတွင် ကျေးရွာဖွံ့ဖြိုးရေးအသွင် အစိုးရ (သို့) ရွာသားများကိုယ်တိုင်(သို့) စီမံကိန်းတစ်ခုခုမှ
ခွဲစည်းထားသည့် အဖွဲ့အစည်းများရှိပါသလား။

(၁) ကုမ္ပဏီအစိုးရ
(၂) မြို့သတ်ဇာနစ်

(ဈ) အထွေထွေအုပ်ချုပ်ရေး ဦးစီးဌာန (GAD) မှ မှတ်တမ်းတင်ထားခြင်း၊
ဤကျေးရွာသည် အထွေထွေအုပ်ချုပ်ရေး ဦးစီးဌာန (GAD) မှ မှတ်တမ်းတင်ထားမှု ရှိပါသလား။
မရှိပါ ရှိပါသည်

ကျေးရွာခေါင်းဆောင်

အမည် ဦးဘောင်ကျော်ဦး

လက်မှတ် ခန.ရံ 2.12.17

လူထုစည်းရုံးရေးမှူး

အမည် ဒေါ်ကေသိဦး

လက်မှတ် ခန.ရံ 2.12.17



စီမံကိန်း တထိယနှစ်စက်ဂန်း

ပုံစံ - ၀ - ၀ ကျေးရွာအစည်းအရုံးအလုပ်အကိုင်များ (Form PC 1)

လက်ညွှန်ချက်၊ ကျေးရွာတစ်ရွာသို့ ဟောပြောပို့ဆောင်ရေး ဘဏ္ဍာရေးအစည်းအရုံးမှ လုပ်ကိုင်မှုများအားဖြင့် မဟာမိတ် ဝေင်းတောင်များအား ကျေးရွာအစည်းအရုံးအလုပ်အကိုင်များကို ဆောင်ရွက်ပေးခြင်းဖြင့် မဟာမိတ် ဝေင်းတောင်များကို ပိတ်ဆက်အရည်အဝေးမတိုင်မီပိတ်ဆက်ပေးရမည်။ စီမံကိန်းပိတ်ဆက်အရည်အဝေးများကို လုပ်ကိုင်မှုများအားဖြင့် မဟာမိတ် ဝေင်းတောင်များအား စစ်ဆေးပြီး မှန်ကန်အောင်ပြုလုပ်ရမည်။ ပြီးနောက်တွင် လုပ်ကိုင်မှုများအား မဟာမိတ် ဝေင်းတောင်များမှ တထိယ ဖြည့်သွင်းရမည်။

ကျေးရွာဝေင်းတောင် အမည် ဦး ဝေင်းထွန်း	ကျေးရွာပေါင်းတော်အစည်းအရုံး ၀၅-၇၅၅၀၅၅၅၆၆	လုပ်ကိုင်မှုများအစည်းအရုံး မိမိအစည်းအရုံး
ပြည်နယ်၊ တိုင်းဒေသကြီး မန္တလေး	မြို့နယ် ပျော်တောင်	ကျေးရွာအစည်းအရုံး မဟာမိတ် ဝေင်းတောင်

လူမျိုးစု	အိမ်ထောင်အရေအတွက်	ကိုယ်ကျင့်အရေအတွက်	အိမ်ထောင်အရေအတွက်
လူမျိုးစု (၁) ----- ဗမာ	၁၂၄	ဘာသာ (၁) -----	၁၂၄
လူမျိုးစု (၂) -----		ဘာသာ (၂) -----	
လူမျိုးစု (၃) -----		ဘာသာ (၃) -----	
လူမျိုးစုရော အခြား -----		ဘာသာရော -----	
မသန်စွမ်းသူများ	?		
သက်ကြီးရွယ်အိုများ (၆၅ နှစ် နှင့် အထက်)			
စစ်ဘေးရှောင်			

	အမျိုးသား (အရေအတွက်)	အမျိုးသမီး (အရေအတွက်)
လူဦးရေ		
လူမျိုးစု (၁) ----- ဗမာ	၅၃၃	၃၁၆
လူမျိုးစု (၂) -----		
လူမျိုးစု (၃) -----		
အခြား -----		
အိမ်ထောင်ဦးစီး	၁၅၃	၂၀

(၁) အစီမံအထောက်အပံ့ အသုံးအဆောင်များ

စာသင်ကျောင်း	အမှတ် ခြံပေါ်	ကျန်းမာရေး	အမှတ် ခြံပေါ်	ဘာသာရေး အဆောင် အစည်းများ	အမှတ် ခြံပေါ်
မူကြိုကျောင်း	<input type="checkbox"/>	တိုက်နပ်ဆောင်	<input type="checkbox"/>	မရှိ	<input checked="" type="checkbox"/>



ပုလဲကျွန်းကျောင်း	<input type="checkbox"/>	ကျန်းမာရေးဌာန	<input type="checkbox"/>	ဘုန်းကြီးကျောင်း	<input checked="" type="checkbox"/>
မုလွန်ကျောင်း	<input type="checkbox"/>	ကျန်းမာရေးဌာနခွဲ	<input type="checkbox"/>	တိရစ္ဆာန်ကျောင်း	<input type="checkbox"/>
အလယ်တန်းကျောင်း	<input type="checkbox"/>	ခေမာပေးခန်း	<input type="checkbox"/>	ရေခဲလာန်ကျောင်း	<input type="checkbox"/>
လယ်လွန်ကျောင်း	<input type="checkbox"/>	အခြား	<input type="checkbox"/>	ဂေဇီ	<input type="checkbox"/>
အထက်တန်းကျောင်း	<input type="checkbox"/>			အခြား	<input type="checkbox"/>
အခြား	<input type="checkbox"/>				
မှတ်ချက်		မှတ်ချက်		မှတ်ချက်	
၁.၈ ရေရှား					

(ဂ) ကျွမ်းကျင်သူများမှတ်တမ်း (ကျေးရွာတွင်နေထိုင်သော သို့မဟုတ် တခြားရွာမှလာရောက်သော ကျွမ်းကျင်သူများ)

(၁) စာသင်ကျောင်း			(၂) ကျန်းမာရေး			(၃) လက်မှုပညာရှင်		
	ရွာတွင်နေထိုင်သူ	အခြားရွာမှလာသူ		ရွာတွင်နေထိုင်သူ	အခြားရွာမှလာသူ		ရွာတွင်နေထိုင်သူ	အခြားရွာမှလာသူ
ပုလဲကျွန်းပြင်ဆရာ/မ	<input checked="" type="checkbox"/>	<input checked="" type="checkbox"/>	ဆရာမ	<input type="checkbox"/>	<input type="checkbox"/>	လက်သမား	<input checked="" type="checkbox"/>	<input checked="" type="checkbox"/>
အထက်တန်းပြဆရာ/မ	<input type="checkbox"/>	<input type="checkbox"/>	လက်ထောက်ကျန်းမာရေးပူး	<input type="checkbox"/>	<input type="checkbox"/>	ပန်းရံ	<input checked="" type="checkbox"/>	<input checked="" type="checkbox"/>
အလယ်တန်းပြဆရာ/မ	<input type="checkbox"/>	<input type="checkbox"/>	အမျိုးသမီးကျန်းမာရေးဆရာမ	<input type="checkbox"/>	<input checked="" type="checkbox"/>	လှုပ်စစ်ကျွမ်းကျင်ပီးသမား	<input type="checkbox"/>	<input type="checkbox"/>
မူကြိုဆရာ/မ	<input type="checkbox"/>	<input type="checkbox"/>	သားဖွားဆရာမ	<input type="checkbox"/>	<input checked="" type="checkbox"/>	ရေစိုက်သူ	<input type="checkbox"/>	<input type="checkbox"/>
အခြား	<input type="checkbox"/>	<input type="checkbox"/>	ပြည်သူ့ကျန်းမာရေးလုပ်သား	<input type="checkbox"/>	<input checked="" type="checkbox"/>	စက်ပြင်ဆရာ	<input type="checkbox"/>	<input checked="" type="checkbox"/>
မှတ်ချက်			မှတ်ချက်			မှတ်ချက်		

(ဃ) ကျေးရွာသို့ ရောက်ရှိနိုင်သည့် လမ်းအခြေအနေ / ကျေးရွာတစ်ရွာသည် ၎င်း၏ ကျေးရွာအုပ်စုနှင့် ဆက်သွယ်ထားသော လမ်းအခြေအနေ (အောက်ပါတို့ကိုပိုင်းပါ)

ကျောက်ကြမ်းလမ်း: ကတ္တရာလမ်း: ကွန်ကရစ်လမ်း: မော်တော်ဆိုင်ကယ်လမ်း:
 ကျောက်ခင်းလမ်း: မြေသားလမ်း: လူသွားလမ်း: အခြား: _____

(င) ကျေးရွာဖွံ့ဖြိုးမှုစီမံချက်

- (၁) လူထုပတ်ဝန်းကျင်ထိခိုက်မှုမရှိစေရန် ဤကျေးရွာတွင်ကျေးရွာဖွံ့ဖြိုးမှုစီမံချက်ရှိခဲ့ပါသလား? ပိုင်းပါ
ရှိပါသည်/မရှိပါ/မသိပါ
- (၂) ရှိခဲ့ပါလျှင် ဤစီမံချက်ကို ပည်သည့် စုနှစ်တွင်ပြင်ဆင်ခဲ့ပါသနည်း? နှစ်-----/မသိပါ
- (၃) ဤစီမံချက်ကို မြို့နယ်မှအတည်ပြုခဲ့ပါသလား? ပြုခဲ့ပါသည်/မပြုခဲ့ပါ/မသိပါ

(စ) ဓရီးအကွာအဝေး

- (၁) ဤကျေးရွာ၏ပတ်ပတ်မှ ၎င်းကျေးရွာအုပ်စု၏ပတ်ပတ်အထိ ဓရီးပိုင်မည်မျှကွာဝေးသနည်း? ခိုင်-----/မသိပါ
- (၂) ဤကျေးရွာမှ ၎င်းကျေးရွာအုပ်စုပတ်ပတ်အထိ သွားလာရာတွင်ကြာမြင့်သည့်အချိန်။

ခြောက်ခေ့ ရာသီတွင်ကြာချိန်----- ^{၁၀မိနစ်} ထော်လာဂျီ/မော်တော်ဆိုင်ကယ်/ခြေလျင်/လား/မော်တော်ဘုတ်/
 အခြား: _____

မိုးရာသီတွင်ကြာချိန်----- ^{၂၀မိနစ်} ထော်လာဂျီ/မော်တော်ဆိုင်ကယ်/ခြေလျင်/လား/မော်တော်ဘုတ်/



အခြား -----

(ဆ) ပတ်ဝန်းကျင်ဆိုင်ရာ သဘာဝဘေးအန္တရာယ်
ဤကျေးရွာတွင် ရေကြီးခြင်းကဲ့သို့ သဘာဝဘေးအန္တရာယ်ကျရောက်ဖူးခြင်း ရှိပါသလား။
 မရှိပါ ရှိပါသည် ရှိလျှင်ဖော်ပြပါ -----

(ဇ) ကျေးရွာတွင် ဖွဲ့စည်းထားသော အဖွဲ့အစည်းများ
လူထုလုံခြုံစီမံကိန်းမတိုင်မီ ဤကျေးရွာတွင် ကျေးရွာဖွံ့ဖြိုးရေးအတွက် အစိုးရ (သို့) ရွာသားများကိုယ်တိုင်(သို့) စီမံကိန်းတစ်ခုခုမှ
ဖွဲ့စည်းထားသည့် အဖွဲ့အစည်းများရှိပါသလား။

(ဇ) -----

(ဈ) -----

(ဈ) အထွေထွေအုပ်ချုပ်ရေး ဦးစီးဌာန (GAD) မှ မှတ်တမ်းတင်ထားခြင်း
ဤကျေးရွာသည် အထွေထွေအုပ်ချုပ်ရေး ဦးစီးဌာန (GAD) မှ မှတ်တမ်းတင်ထားမှု ရှိပါသလား။
 မရှိပါ ရှိပါသည်

ကျေးရွာခေါင်းဆောင်

အမည် ဦးဆောင်သိန်း

လက်မှတ် *[Signature]* ဇန. ၉-၁၀-၁၈

လူထုစည်းရုံးရေးမှူး

အမည် မော်ဆော်ဒေးမြင့်

လက်မှတ် *[Signature]* ဇန. ၉-၁၀-၁၈



စတုတ္ထနှစ်စက်ဝန်း

ပုံစံ - ၈ - ၁ ကျေးရွာအခြေခံ အချက်အလက်များ (Form PC 1)

<p>လယ်ဥယျာန်ရွက်၊ ကျေးရွာတစ်ရွာသို့ ပထမဆုံး ဖိတ်စား နေရုံးသွားရောက်သောအခါ လူထုစည်းရုံးရေးမှူးသည် ကျေးရွာခေါင်းဆောင်များအား ကျေးရွာအချက်အလက်များကို ပေးပို့၍ တောင်းခံရသည်။ ဤအချက်အလက်များကို ဝိပဿနာပြုစစ်ဆေးပေးရန်အတွက် အစည်းအဝေးပေါင်းစည်းတောင်းခံရသည်။ ဝိပဿနာပြုစစ်ဆေးရေးအဖွဲ့ဝင်များသည် ဤအချက်အလက်များအား စစ်ဆေးပြီး မှန်ကန်အောင်မြင်ရသည်။ ဤနောက်တွင် လူထုစည်းရုံးရေးမှူးမှ သတင်းအချက်အလက်ထိသို့ Tablets မှ တစ်စုံ ဖြည့်သွင်းရမည်။</p>			
ကျေးရွာခေါင်းဆောင် အမည် ဦးမောင်သာ	ကျေးရွာခေါင်းဆောင်၏ ဝန်ထမ်း ၀၇-၇၇၅၀၅၃၇၆၈	လူထုစည်းရုံးရေးမှူး၏အမည် အိမ်ခြေအခြေအခြေ	
ပြည်နယ်/တိုင်းဒေသကြီး မန္တလေး	မြို့နယ် ပျော်ဘွယ်	ကျေးရွာအုပ်စု သနပ်ခါးတော	ကျေးရွာ ၅၅၆၅၅

တ၊ လူဦးရေ

လူမျိုးစု	အိမ်ထောင်စုအရေအတွက်	ကျားကွယ်သည့်ဘာသာ	အိမ်ထောင်စုအရေအတွက်
လူမျိုးစု (၁) မြန်မာ	၁၂၆	ဘာသာ(၁) ဗုဒ္ဓ	၁၂၆
လူမျိုးစု (၂)		ဘာသာ(၂)	
လူမျိုးစု (၃)		ဘာသာ(၃)	
လူမျိုးစုစရာ		ဘာသာစရာ	
အခြား			
	အရေအတွက်		
ပညာရေးအဆင့်များ	၃		
သက်ကြီးရွယ်အိုများ (၆၅ နှစ် နှင့် အထက်)			
စစ်ဘေးရှောင်			



	အမျိုးသား(အရေအတွက်)	အမျိုးသမီး(အရေအတွက်)	စုစုပေါင်းအရေအတွက်
လူဦးရေ			
လွှဲပြောင်း (၁) ^{၁၉၁}	၂၉၅	၃၂၅	၆၂၀
လွှဲပြောင်း (၂)-----			
လွှဲပြောင်း (၃)-----			
အခြား			
အိမ်ထောင်စဉ်းစီး	၁၀၄	၂၂	၁၂၆

(၆) အခြေခံအဆောက်အအုံ အသုံးအဝင်များ

စာသင်ကျောင်း	အမှတ် ခြံပိ	ကျန်းမာရေး	အမှတ် ခံပိ	ဘာသာရေးအဆောက် အအုံများ	အမှတ် ခြံပိ
အထက်တန်းကျောင်း	<input type="checkbox"/>	ဝေးရာ	<input type="checkbox"/>	ဝေတီ	✓
အလယ်တန်းကျောင်း	<input type="checkbox"/>	ကျန်းမာရေးဌာန	<input type="checkbox"/>	ဘုန်းကြီးကျောင်း	✓
မူလတန်းကျောင်း	<input type="checkbox"/>	ကျန်းမာရေးဌာနခွဲ	<input type="checkbox"/>	ဟိန္ဒူဘုရားကျောင်း	<input type="checkbox"/>
မူကြိုကျောင်း	<input type="checkbox"/>	ဝေးဝေးပေးခန်း	<input type="checkbox"/>	ရေစိမ့်ယာန်ကျောင်း	<input type="checkbox"/>
အခြား	<input type="checkbox"/>	အခြား	<input type="checkbox"/>	ဝလီ	<input type="checkbox"/>
				အခြား	<input type="checkbox"/>
မှတ်ချက်		မှတ်ချက်		မှတ်ချက်	



(ဂ) တွင်းကျင်းသူများမှတ်တမ်း (ကျေးရွာတွင်းနေထိုင်သူ သို့မဟုတ် အခြားရွာမှလာရောက်သော တွင်းကျင်းသူများ)

(၁) ကသည်ကျောင်း			(၂) ကျန်းမာရေး			(၃) လက်မှညာရွှင်		
	ရွာတွင်းနေထိုင်သူ	အခြားရွာမှလာသူ		ရွာတွင်းနေထိုင်သူ	အခြားရွာမှလာသူ		ရွာတွင်းနေထိုင်သူ	အခြားရွာမှလာသူ
ပုလဲတန်းမြဲစရာ/မ	<input checked="" type="checkbox"/>	<input checked="" type="checkbox"/>	စားနပ်ရိက္ခာ	<input type="checkbox"/>	<input type="checkbox"/>	လက်သမား	<input checked="" type="checkbox"/>	<input checked="" type="checkbox"/>
အထက်တန်းမြဲစရာ/မ	<input type="checkbox"/>	<input type="checkbox"/>	လက်ထောက်ကျန်းမာရေးမှူး	<input type="checkbox"/>	<input type="checkbox"/>	ပန်းချီ	<input checked="" type="checkbox"/>	<input checked="" type="checkbox"/>
အလယ်တန်းမြဲစရာ/မ	<input type="checkbox"/>	<input type="checkbox"/>	အခြားသမားကျေးမာရေးဆရာမ	<input type="checkbox"/>	<input checked="" type="checkbox"/>	လှုပ်စစ်ကျွမ်းကျွမ်းစီးသမား	<input type="checkbox"/>	<input type="checkbox"/>
မှတ်တမ်းစရာ/မ	<input type="checkbox"/>	<input type="checkbox"/>	ဆေးရွာဆရာ	<input type="checkbox"/>	<input checked="" type="checkbox"/>	ရေတိုက်သွယ်သူ	<input type="checkbox"/>	<input type="checkbox"/>
အခြား	<input type="checkbox"/>	<input type="checkbox"/>	ပြည်သူ့ကျန်းမာရေးဌာနသား	<input type="checkbox"/>	<input checked="" type="checkbox"/>	ကော်ပြင်စရာ	<input type="checkbox"/>	<input checked="" type="checkbox"/>
မှတ်ချက်	မှတ်ချက်			မှတ်ချက်				

(ဃ) ကျေးရွာသို့ ရောက်ရှိနိုင်သည့် လမ်းအခြေအနေ၊ / ကျေးရွာ အဝိုင်းတွင် ငှင်းစစ်ကျေးရွာအုပ်စုနှင့် စက်သွယ်ထားသော လမ်းအခြေအနေ (အောက်ပါတို့ကို ဝိုင်းပါ)

- ကျောက်ကြမ်းလမ်း ကတ္တရာလမ်း ကုန်းကရင်လမ်း မော်တော်စိုက်ကယ်လမ်း
- ကျောက်ခင်းလမ်း မြေသားလမ်း လှေသွားလမ်း အခြား _____

(င) ကျေးရွာ/မြို့နယ်မှစီမံချက်

ပိုင် မိ

- (၁) လူစုစဟိုမြို့စီမံကိန်းစေတင်ပို့ ဤကျေးရွာတွင်း ကျေးရွာ/မြို့နယ်မှ စီမံချက်ရှိခဲ့ပါသလား? ရှိပါသည်/ မရှိပါ / မသိပါ
- (၂) ရှိခဲ့ပါလျှင် ဤစီမံချက်ကို မည်သည့် နှစ်တွင် [] နှစ်ကမ်းပါသနည်း? နှစ် _____ / မသိပါ
- (၃) ဤစီမံချက်ကို မြို့နယ်မှအတည်ပြုခဲ့ပါသလား? ပြုခဲ့ပါသည်/ မပြုခဲ့ပါ / မသိပါ



(၈) ခရီးအကွာအဝေး

(၁) ဤကျေးရွာ၏ဝဟိုမှ၎င်းကျေးရွာအုပ်စု၏ဝဟိုအထိခရီးမိုင်မည်မျှကွာဝေးသနည်း? မိုင်-----/မသီမီ

(၂) ဤကျေးရွာမှ ၎င်းကျေးရွာအုပ်စုဝဟိုအထိသွား လာရာတွင်ကြာမြင့်သည့်အချိန်

ခြောက်သွေ့ ရာသီတွင်ကြာချိန်-----၂၀မိနစ်-----ခ၊ ဘိလား/မော်တော်ဆိုင်ကယ်/ခြေလှမ်း/လား/မော်တော်ဆိုင်/အခြား-----

မိုးရာသီတွင်ကြာချိန်-----၅၀မိနစ်-----ခ၊ ဘိလား/မော်တော်ဆိုင်ကယ်/ခြေလှမ်း/လား/မော်တော်ဆိုင်/အခြား-----

(၉) ပတ်ဝန်းကျင်ဆိုင်ရာသဘာဝဘေးအန္တရာယ်

ဤကျေးရွာတွင်ခရီးခြင်းကဲ့သို့ သဘာဝဘေးအန္တရာယ်ကျရောက်ဖူးခြင်း ရှိပါသလား။

ဟုမရှိပါ ရှိပါသည် ရှိလျှင်ဖော်ပြပါ-----

(၁၀) ကျေးရွာတွင် ဖွဲ့စည်းထားသော အဖွဲ့အစည်းများ

လူထုဝဟိုမြှုပ်နှံရေးပတ်ဝန်းကျင်ဆိုင်ရာ ဤကျေးရွာတွင် ကျေးရွာဖွံ့ဖြိုးရေးအဖွဲ့အစည်း အစိုးရ(သို့)ရွာသားများ(ကိုယ်တိုင်(သို့) စီမံကိန်းတစ်ခုခုမှ ဖွဲ့စည်းထားသည့် အဖွဲ့အစည်းများရှိပါသလား။

(၁) -----

(၂) -----

(၁၁) အထွေထွေအုပ်ချုပ်ရေး ဦးစီးဌာန (GAD) မှ မှတ်တမ်းတင်ထားခြင်း

ဤကျေးရွာသည် အထွေထွေအုပ်ချုပ်ရေး ဦးစီးဌာန (GAD) မှ မှတ်တမ်းတင်ထားမှု ရှိပါသလား။

ဟုမရှိပါ ရှိပါသည်

ကျေးရွာခေါင်းဆောင်

အမည် ဦးမောင်သိန်း

လက်မှတ်  နေ့စွဲ ၂၀-၁၀-၂၀၂၃

လူထုစည်းရုံးရေးမှူး

အမည် ဒေါ်အေးအေးမြင့်

လက်မှတ်  နေ့စွဲ ၂၀-၁၀-၂၀၂၃



ဥ။ ပုံစံ ၈-၂။ စီမံကိန်းစက်ဝန်းအချိန်ဇယား

စီမံကိန်း ပထမနှစ် စက်ဝန်း

ပုံစံ - ၈ - ၂ - စီမံကိန်းစက်ဝန်းအချိန်ဇယား (PC 2)

လက်ညွှန်ရွာသံ သက်ဆိုင်ရာလူထုထည့်ဝင်ရေးများ/လက်ထောက်နည်းဗဟိုများမှ စီမံကိန်းစက်ဝန်းအဆင့်တစ်ခုစီဖြစ်စေရန် ကျေးဇူးတင်ပူဇော်အတွက် ဤပုံစံကို ပြည့်သွင်းရမည်။

စည်းရုံးရေးများ/ဝန်ထမ်း အမည် - **ဦးစန်းတင်**

၇၄.၆ **၇.၃.၂၀၁၇** စက်ဝန်းအားအမှတ်ဖြစ်ပါ စက်ဝန်း(၁) စက်ဝန်း(၂) စက်ဝန်း(၃)

ပြည်နယ်/တိုင်း **ဗဟို**၊ မြို့နယ် **မေတ္တာ**၊ ကျေးရွာအုပ်စု **ကျေးရွာအုပ်စု - သနပ်ခါး**၊ တော/ကျေးရွာ **၅၆၂**

စီမံကိန်းစက်ဝန်းအဆင့်များ	နေ့စွဲ		အစည်းအဝေးတွင်တက်ရောက်သူအရေအတွက်			
	စတင်သည့် နေ့	ပြီးဆုံးသည့်နေ့	အချိုးသား အရေအတွက်	အချိုးသီး အရေအတွက်	အိမ်ထောင်စု အရေအတွက်	လူမျိုးစုတက်ရောက်သူ အရေအတွက် နှင့် လူမျိုးအမည်
၁။ ကျေးရွာစီမံကိန်း စိတ်ဆက်အစည်းအဝေး	၇.၃.၂၀၁၇	၇.၃.၂၀၁၇	၇၉	၅၀	၁၂၉	၁၈၁ ၁၂၉
၂။ ကျေးရွာဖွံ့ဖြိုးရေး စီမံချက်ရေးဆွဲခြင်း အစည်းအဝေး	၆.၃.၂၀၁၇	၆.၃.၂၀၁၇	၆၀	၅၄	၁၁၄	၁၂၈ ၁၁၄
၃။ ကျေးရွာအုပ်စု လုပ်ငန်းစုံဖြတ်ချက်ချသည့် အစည်းအဝေး	၁၄.၂၀၁၇	၁၄.၂၀၁၇	၁၇	၁၀	၂၇	၁၈၁ ၂၇
၄။ မြို့နယ်အဆင့် စီမံကိန်းရေးဆွဲရေး နှင့် အကောင်အထည်ဖော်ရေးကော်မတီ၏ စီမံကိန်း သုံးသပ်မှု အစည်းအဝေး			၈၀	၈၀	၈၀	၈၀
၅။ မြို့နယ် စီမံကိန်းရေးဆွဲရေး နှင့် အကောင်အထည်ဖော်ရေး ကော်မတီ၏ဆုံးဖြတ်ချက် ရွာသို့ အသိပေး အကြောင်းကြားသည့် အစည်းအဝေး	၅.၇.၂၀၁၇	၅.၇.၂၀၁၇	၆၄	၃၁	၉၅	၁၈၁ ၉၅
၆။ စီမံကိန်းလုပ်ငန်းစွဲစီမံချက်ရေးဆွဲခြင်း အစည်းအဝေး						
၆.၀။ စီမံကိန်းလုပ်ငန်း အကောင်အထည်ဖော် ရေးအဖွဲ့အစည်း ရေးဆွဲခြင်း	၅.၇.၂၀၁၇	၅.၇.၂၀၁၇	၆၄	၃၁	၉၅	၁၈၁ ၉၅



၆.၂။ တပ်ယူရန်အတွက် အခြေခံအားဖြင့်	၅.၇.၂၀၁၇	၅.၇.၂၀၁၇	၆.၅	၃၁	၂၅	မမာ	၂၅
၆.၃။ အခြေခံအားဖြင့် အခြေခံအားဖြင့်	၁၀.၇.၁၇	၁၀.၇.၁၇	၆	၆	၁၅	မမာ	၁၅
၆.၄။ မြန်/တိုင်းအခြေခံအားဖြင့်	၅.၇.၂၀၁၇	၅.၇.၂၀၁၇	၆.၅	၃၁	၂၅	မမာ	၂၅
၇။ စီမံကိန်းလုပ်ငန်းခွဲ တိုက်ရိုက် အခြေခံအားဖြင့်							
အခြေခံအားဖြင့်							
၇.၁။ အခြေခံအားဖြင့် အခြေခံအားဖြင့်							
၇.၂။ အခြေခံအားဖြင့် အခြေခံအားဖြင့်							
၇.၃။ အခြေခံအားဖြင့် အခြေခံအားဖြင့်							
၈။ စီမံကိန်းလုပ်ငန်းခွဲ အခြေခံအားဖြင့်							
အခြေခံအားဖြင့်							
၉။ လူထုစစ်ဆေးမှုအခြေခံအားဖြင့်	၁.၉.၂၀၁၇	၁.၉.၂၀၁၇	၆.၅	၃၁	၂၅	မမာ	၂၅



စီမံကိန်း ဒုတိယနှစ် စက်ဝန်း

ပုံစံ ၀၂ - စီမံကိန်းအခြေခံချက် (ပုံ ၂)

ရည်ရွယ်ချက်: အထွေထွေအချက်အလက်များကို ဝန်ထမ်းများ စီမံကိန်းအခြေခံချက်နှင့် အညီအညွတ်စွာ အကောင်အထည်ဖော် ဆောင်ရွက်ရန် အတွက် အခြေခံချက်များကို ဖြည့်စွက်ရန်

ရည်ရွယ်ချက်အရ ဆောင်ရွက်မည့် စီမံကိန်းများကို မြေပုံအရ ဖြည့်စွက်ရန်

ဖက်စုံ ၂၀၂၁.၁၂.၁၇

စီမံကိန်းအခြေခံချက် ဝန်ထမ်း(၀)၊ ပူးတွဲစီမံကိန်း(၂) ဝန်ထမ်း(၀)

စီမံကိန်း(၀)

စီမံကိန်းအခြေခံချက် ဝန်ထမ်း(၀)၊ ပူးတွဲစီမံကိန်း(၂) ဝန်ထမ်း(၀)

စီမံကိန်းအခြေခံချက်အမျိုးအမည်	ဖက်စုံ		အကျဉ်းချုပ်အချက်အလက်များ			
	စီမံကိန်းအခြေခံချက်	ပူးတွဲစီမံကိန်း	စီမံကိန်းအခြေခံချက်	ပူးတွဲစီမံကိန်း	စီမံကိန်းအခြေခံချက်	ပူးတွဲစီမံကိန်း
၁။ အထွေထွေအချက်အလက်များ	၂.၁၂.၁၇	၂.၁၂.၁၇	၄၄	၂၅	၆၉	၅၉
၂။ အထွေထွေအချက်အလက်များ	၅.၁၂.၁၇	၅.၁၂.၁၇	၄၄	၂၅	၆၉	၅၉
၃။ အထွေထွေအချက်အလက်များ	၈.၁၂.၁၇	၈.၁၂.၁၇	၆	၄	၁၀	၁၀
၄။ မြို့နယ်အား စီမံကိန်းအခြေခံချက် ဝန်ထမ်းများ အကျဉ်းချုပ်အချက်အလက်များ			ဖန့်	ဖန့်	ဖန့်	ဖန့်
၅။ မြို့နယ် စီမံကိန်းအခြေခံချက် ဝန်ထမ်းများ အကျဉ်းချုပ်အချက်အလက်များ						
၆။ စီမံကိန်းအခြေခံချက် ဝန်ထမ်းများ အကျဉ်းချုပ်အချက်အလက်များ						



၆.၂။ တပ်ယူရေးအဖွဲ့အစည်းများ	၅.၇.၂၀၀၇	၅.၇.၂၀၀၇	၆.၄	၃၁	၂၅	မမာ	၂၅
၆.၃။ အဖွဲ့အစည်းများ	၁၀.၇.၁၇	၁၀.၇.၁၇	၆	၆	၁၅	မမာ	၁၅
၆.၄။ မြိုင်/ထိန်းအဖွဲ့အစည်းများ	၅.၇.၂၀၀၇	၅.၇.၂၀၀၇	၆.၄	၃၁	၂၅	မမာ	၂၅
၇။ စီမံကိန်းလုပ်ငန်းခွဲ တိုးတက်မှု စောင့်ကြည့်အဖွဲ့အစည်း							
၇.၁။ အစည်းအဝေး							
၇.၂။ အစည်းအဝေး							
၇.၃။ အစည်းအဝေး							
၈။ စီမံကိန်းလုပ်ငန်းခွဲ အပြီးသတ်စစ်ဆေးခြင်းအဖွဲ့အစည်း							
၉။ လူထုစစ်ဆေးမှုအဖွဲ့အစည်း	၁.၉.၂၀၀၇	၁.၉.၂၀၀၇	၆.၄	၃၁	၂၅	မမာ	၂၅



၁၀။ ပုံစံ ၈-၃။ ကျေးရွာဖွံ့ဖြိုးရေး ဦးစားပေးအစီအစဉ်

စီမံကိန်း ပထမနှစ် စက်ဝန်း

ပုံစံ - ၈ - ၃ ကျေးရွာဖွံ့ဖြိုးရေး ဦးစားပေးအစီအစဉ် (Form PC 3)

လမ်းညွှန်ချက်၊ အဆင့်(၃) ကျေးရွာဖွံ့ဖြိုးရေးအစီအစဉ်အစဉ်အစား ပြီးဆုံးသောအခါ ကျေးရွာစီမံကိန်း အထောက်အကူပြု ကော်မတီသည် လူထုစည်းရုံးရေးမှူးအကူအညီဖြင့် ဤပုံစံကိုပြည့်စုံအောင် ဖြည့်သွင်းရမည်။

လူထုစည်းရုံးရေးမှူး/ဝန်ထမ်း အမည် - **ဒေါ်နန်းမျိုးခေါင်**

နေ့စွဲ - **၃.၈.၂၀၁၇** စက်ဝန်းအား အမှတ်ဖြစ်ပါ (✓) စက်ဝန်း(၁)
 စက်ဝန်း(၂) စက်ဝန်း(၃) စက်ဝန်း(၄)

ပြည်နယ်/တိုင်း **မန္တလေး** ဗြိနယ် **ပျော်တူ** ကျေးရွာအုပ်စု **သန့်လှိုင်** ကျေးရွာ **၅၅** ရွာ

က။ အခက်အခဲအတားအဆီးများအားစွဲနှေးခြင်း - ယခုလက်ရှိအခြေအနေတွင် ဤကျေးရွာဖွံ့ဖြိုးတိုးတက်ရေးအတွက် အဓိက အခက်အခဲအတားအဆီးများသည် မည်သည်များဖြစ်ပါသနည်း။ (အမျိုးသား/သမီး အနည်းဆုံးအခက်အခဲ ၅ ခုစီဖော်ပြပါ)

အမျိုးသား အဖွဲ့မှ တင်ပြသောအခက်အခဲအတားအဆီးများ	အမျိုးသမီး အဖွဲ့မှ တင်ပြသောအခက်အခဲအတားအဆီးများ
၁ ခွေရာသီတွင် သောက်သုံးရန်အခက်ခဲခြင်း	၁ ညာဗိုင်း သွားယာရေ ခက်ခဲခြင်း
၂ မိုးတွင်းလမ်းများ မကောင်းခြင်းကြောင့် သွားလာရန်ခက်ခဲခြင်း	၂ မိုးတွင်းလမ်းများ မကောင်းခြင်းကြောင့် သွားလာရန် ခက်ခဲခြင်း
၃ မိုးမရှိ၍ ကျောင်းသားများ စာကြည့်တိုက်	၃ ဆေးပေးခန်း မရှိသောကြောင့် ကျန်းမာရေးအတွက် အခက်အခဲရှိခြင်း
၄ စာကြည့်တိုက်မရှိသောကြောင့် မဟာသုတ နည်းပါးခြင်း	၄ ရွာတွင်လမ်းမကောင်းသောကြောင့် ဆေးသွားခြင်း ခက်ခဲခြင်း
၅ ရွာတွင်းလမ်းများ မကောင်းခြင်းကြောင့် သွားလာရန် ခက်ခဲခြင်း	၅ ပညာရေး ခက်ခဲခြင်း
၆ စာကြည့်တိုက်မရှိသောကြောင့် မဟာသုတ နည်းပါးခြင်း	၆ သောက်သုံးရန် ရှားပါးခြင်း
၇ ဆေးပေးခန်း မရှိသောကြောင့် ကျန်းမာရေး အတွက် အခက်အခဲရှိခြင်း	၇ စာကြည့်တိုက်မရှိသောကြောင့် မဟာသုတနည်းပါးခြင်း

ခ။ မျှော်မှန်းခြင်း - နောင်လာမည့် (၅) နှစ် အတွင်း ကျေးရွာဖွံ့ဖြိုးရေး မျှော်မှန်းလျာထားချက်များအား တင်ပြပါ။

အမျိုးသားအဖွဲ့မှ တင်ပြသောမျှော်မှန်းချက်များ	အမျိုးသမီးအဖွဲ့မှ တင်ပြသောမျှော်မှန်းချက်များ
၁ လွယ်လှစွာ ဂရုစိုက် ကျောင်းသားများ စာကြည့်ရ လွယ်ကူရန်	၁ ကတ္တရာလမ်းခြေဖြင့် ဖြစ်လာစေရန်
၂ သောက်သုံးရန် လုံလောက်စွာ ရရှိရန်	၂ သောက်သုံးရန် လုံလောက်စွာ ရရှိရန်
၃ ပညာရေး ကျန်းမာရေး စီးပွားရေး ကောင်းမွန်ရန်	၃ ဆေးပေးလာရန် လွယ်ကူစေရန်
၄ ကျေးလက် ဆေးပေးခန်း ရှိ၍ ကျန်းမာရေး အဆင်ပြေစေရန်	၄ ကျေးလက် ဆေးပေးခန်း ရှိ၍ ကျန်းမာရေး အဆင်ပြေစေရန်
၅ စာကြည့်တိုက်ရှိ၍ မဟာသုတများ လွယ်လှစေရန်	၅ စာကြည့်တိုက်ရှိ၍ မဟာသုတများ လွယ်လှစေရန်
၆	၆ ကျောင်းသားများ စာကြည့်လွယ်ကူရန်
၇	၇



စီမံကိန်း ဒုတိယနှစ် စက်

ပုံစံ - စ - ၃ ကျေးရွာဖွံ့ဖြိုးရေး ဦးစားပေးအစီအစဉ် (Form PC 3)

လယ်ဥယျာဉ်များ အဆင့်(၃) ကျေးရွာမှိုက်မှုန်းချက်အစည်းအဝေး ပြီးဆုံးသောအခါ ကျေးရွာစီမံကိန်း အထောက်အကူပြု ကော်မတီသည် လူထုစည်းရုံးရေးမှူးအကူအညီဖြင့် ဤပုံစံကိုပြည့်စုံအောင် ဖြည့်သွင်းရမည်။

လူထုစည်းရုံးရေးမှူး/ဝန်ထမ်း အမည် ခေါ်ကေဒိဗိုလ်၊ ဒေါ်လော့လှထက်
 နေ့စွဲ 3.12.17 စက်ဝန်းအား အမှတ်ခြစ်ပါ (✓) စက်ဝန်း(၁)
 စက်ဝန်း(၂) စက်ဝန်း(၃) စက်ဝန်း(၄)

ပြည်နယ်၊ တိုင်း၊ မြို့နယ်များ မန္တလေး၊ မြို့နယ်အျက်ကွယ် ကျေးရွာအုပ်စု ဒါရပ်(၁)ကျေးရွာ ရှစ်(၅) -
 က၊ အခက်အခဲအတားအဆီးများအားဆွေးနွေးခြင်း - ယခုလက်ရှိအခြေအနေတွင် ဤကျေးရွာဖွံ့ဖြိုးတိုးတက်ရေးအတွက် အခက် အခဲအတားအဆီးများသည် မည်သည်များဖြစ်ပါသနည်း။ (အမျိုးသား/သမီး အနည်းဆုံးအခက်အခဲ ၅ နှစ်ဖော်ပြပါ)

အမျိုးသား အဖွဲ့မှ တင်ပြသောအခက်အခဲအတားအဆီးများ	အမျိုးသမီး အဖွဲ့မှ တင်ပြသောအခက်အခဲအတားအဆီးများ
၁ ဧကပိုင်ဆိုင်သော လက်ဖျံအိမ်	၁ ဧကပိုင်ဆိုင်မှု များ၊ ဘာသာရေးအိမ်
၂ ညာဉ်၊ ဘူး၊ လာအို၊ စက်	၂ ရွာပြင်လမ်း မကောင်းသောကြောင့် ချေး၊ ဘူး၊ ဆွေးမြေ ခက်ခဲ
၃ စာကြည့်တိုက် ဖွဲ့စည်းခြင်းမရှိ	၃ မညာရေး ခက်ခဲခြင်း
၄ ရွာတွင်း လမ်း မကောင်းခြင်းကြောင့် ဆေး၊ ဆေးဝါး ခက်ခဲ	၄ ဆောက်လုပ်ရေး ခက်ခဲခြင်း
၅ ဆေး ပေးခန်း မရှိသောကြောင့် ဖျား၊ ဗဟို၊ အဆင်မပြေ	၅ မိုးတိုင်း ရေခဲ၊ များ မကောင်းခြင်းကြောင့်
၆	၆ ဘာသာရေးအိမ်
၇	၇ စာကြည့်တိုက် မရှိသောကြောင့် များ ခက်ခဲ

ခ၊ မှိုက်မှုန်းခြင်း - နောင်လာမည့် (၅)နှစ် အတွင်း ကျေးရွာဖွံ့ဖြိုးရေး မှိုက်မှုန်းလျာထားချက်များအား တင်ပြပါ။

အမျိုးသားအဖွဲ့မှ တင်ပြသောမှိုက်မှုန်းချက်များ	အမျိုးသမီးအဖွဲ့မှ တင်ပြသောမှိုက်မှုန်းချက်များ
၁ လက်ဖျံ၊ မိုးရေပြို ကျောက်သား များ	၁ ကျောင်းသား များ စာကြည့်တိုက် ဖွဲ့စည်းမှု
၂ စာကြည့်တိုက် ဖွဲ့စည်းခြင်းမရှိ	၂ စာကြည့်တိုက် ဖွဲ့စည်းမှု မရှိသောကြောင့် ခက်ခဲ
၃ ကျေးလက်စားသုံး ရေ ချိန်ခြင်းမရှိ၊ ဆေး၊ ဆေးဝါး မြေခဲခြင်း	၃ ဘူး၊ လာအို၊ လွယ်လူချော့စွာ ချော့
၄ ဆောက်လုပ်ရေး ခက်ခဲမှုများ	၄ ကမ္ဘာ့ဥပဒေ မကြီး ဖြစ်လာချော့
၅ ရေပြိုချော့	၅ ကျေးလက် စား သုံး ရေ မရှိ
၆	၆ ဖျား၊ ဗဟို၊ အဆင်မပြေ
၇	၇ ဆောက်လုပ်ရေး ခက်ခဲမှုများ



၈။ လူထုဝိမံကိန်း၏ လာမည့် (၄) နှစ်အတွက် အကျုံးဝင်သော ဦးစားပေး ဖွံ့ဖြိုးတိုးတက်မှု လုပ်ငန်း အစီအစဉ်များအားဖော်ပြပါ။

အဆင့်	ကျေးရွာအတွက် ဦးစားပေး ဖွံ့ဖြိုးတိုးတက်မှု လုပ်ငန်းစဉ်များ	အဆိုပြုသူ (အမျိုးသားများ/ အမျိုးသမီးများ/အမျိုးသား+ အမျိုးသမီး)	ခန့်မှန်းကုန်ကျ စရိတ်	အကျိုးခံစားခွင့်ရှိသူ ခန့်မှန်းခြေ အရေ အတွက်
၁	ရွာဖြင့်လမ်း (ကျောက်ချော)	ဒါရိုက်တာ: +ဒါရိုက်တာ	၈၈၀၀၀၀၀	၆၅၅
၂	ရွာတွင်းလမ်း (ကျောက်ချော)	ဒါရိုက်တာ: +ဒါရိုက်တာ	၈၈၀၀၀၀၀	၆၅၅
၃	ဆေးကုသရေးကုန်ပစ္စည်း	ဒါရိုက်တာ: +ဒါရိုက်တာ	၆၀၀၀၀၀၀	၆၅၅
၄	အိမ်ရာ၊ ဆိုလာဇီ	ဒါရိုက်တာ: +ဒါရိုက်တာ	၆၀၀၀၀၀၀	၆၅၅
၅	ဆေးပေးစနစ်ဆောင်ရွက်ခြင်း	ဒါရိုက်တာ: +ဒါရိုက်တာ	၆၀၀၀၀၀၀	၆၅၅
၆	စာကြည့်တိုက်ဆောက်ခြင်း	ဒါရိုက်တာ: +ဒါရိုက်တာ	၆၀၀၀၀၀၀	၆၅၅
၇				

၉။ လူထုဝိမံကိန်း၏ လာမည့် (၄) နှစ်အတွက် အကျုံးမဝင်သော ဦးစားပေး ဖွံ့ဖြိုးတိုးတက်မှု လုပ်ငန်း အစီအစဉ်များအားဖော်ပြပါ။

အဆင့်	ကျေးရွာအတွက် ဦးစားပေး ဖွံ့ဖြိုး တိုးတက်မှု လုပ်ငန်းစဉ်များ	အဆိုပြုသူ (အမျိုးသားများ/ အမျိုးသမီးများ/အမျိုးသား+ အမျိုးသမီး)	အခန်းကဏ္ဍ
၁			
၂			
၃			
၄			
၅			
၆			

ခေါင်းဆောင်၊ ကျေးရွာဝိမံကိန်းအထောက်အကူပြုကော်မီတီမှ အတည်ပြုသည်။

အမည် ဒေါ်တင်အောင် လက်မှတ် နေ့စွဲ



စီမံကိန်း တတိယနှစ် စက်ဝန်း

ပုံစံ - စ-၃ ကျေးရွာဖွံ့ဖြိုးရေး ဦးစားပေးအစီအစဉ် (Form PC 3)

လက်ထောက်များ၏ အမည်(၃)ကျေးရွာမှူးမှန်းချက်အစည်းအဝေးပြီးဆုံးသောအခါ ကျေးရွာစီမံကိန်း အထောက်အကူပြုမက်မကိုင်သည် လျာထားချိန်းရေးများအကူအညီဖြင့် ဤပုံစံကိုပြည့်စုံအောင် ဖြည့်သွင်းရမည်။			
လျာထားချိန်းရေးများ/ဝန်ထမ်း အမည် <u>ဒေါ်အေးအေးမြင့်</u>			
ဖွဲ့စည်း <u>၂၀၁၀.၁၂.၁၈</u>	စက်ဝန်းအား အမှတ်ခြစ်ပါ (✓) □ စက်ဝန်း(၁) □ စက်ဝန်း(၂) □ စက်ဝန်း(၃) □ စက်ဝန်း(၄)		
ပြည်နယ်/တိုင်း <u>မန္တလေး</u>	မြို့နယ် <u>မုတ္တမ</u>	ကျေးရွာအုပ်စု <u>ဒဂုန်ခါးတော</u>	ကျေးရွာ <u>ရှမ်းရွာ</u>

၇၈။ အောက်ဖော်ပြပါအတိုင်းအစီအစဉ်များအား ဆွေးနွေးခြင်း - ယခုလက်ရှိအခြေအနေတွင် ဤကျေးရွာဖွံ့ဖြိုးတိုးတက်ရေးအတွက် အဓိကအခက်အခဲအတိုင်းအစီအစဉ်များသည် မည်သည့်များဖြစ်ပါသနည်း။ (အမျိုးသား/သမီး အနည်းဆုံးအခက်အခဲ ၅ ခုစီဖော်ပြပါ)

အုပ်စု၊ ဆွေးနွေးမှုများမှ တင်ပြသော အခက်အခဲအတိုင်းအစီအစဉ်များ	
အလုပ်အကိုင် မလုံလောက်သော အခက်အခဲရှိခြင်း	□ ကျား □ မမိကျား + မ
ကျေးရွာအုပ်စုအတွင်း အလုပ်အကိုင် ဖြစ်ပေါ်စေရန် မအောင်မြင်ဘဲ နေထိုင်မှု အခက်အခဲ ဖြစ်ပေါ်ခြင်း	□ ကျား □ မ မိကျား + မ
မြို့နယ်အတွင်း ရွာအတွင်း ဝယ်ယူမှု မကောင်းမွန်သဖြင့် အလုပ်အကိုင် အခက်အခဲ ဖြစ်ပေါ်ခြင်း	□ ကျား □ မမိကျား + မ
စားနပ်ရိက္ခာရေး (မလုံလောက်) ရွာပြား ပါးတောအခက် အခဲ ရှိခြင်း	□ ကျား □ မ မိကျား + မ
အကျိုးပြုသော အစားအသောက် အလုပ်အကိုင် အခွင့်အလမ်း နည်းပါးခြင်း	□ ကျား မမိ □ ကျား + မ
ကျွန်ုပ်တို့အဖွဲ့အစည်း အခက်အခဲ ဖြစ်ပေါ်ခြင်း	မိကျား □ မ □ ကျား + မ
ရွာစီမံကိန်း မရှိသည့်အတွက် ကလေးများ၏ ကျန်းမာရေး အခက်အခဲ ဖြစ်ပေါ်ခြင်း	□ ကျား □ မမိကျား + မ
	□ ကျား □ မ □ ကျား + မ
	□ ကျား □ မ □ ကျား + မ
	□ ကျား □ မ □ ကျား + မ



၂။ မျှော်မှန်းခြင်း- နောင်လာမည့် (၅) နှစ် အတွင်း ကျေးရွာဖွံ့ဖြိုးရေး မျှော်မှန်းလျာထားချက်များအား တင်ပြပါ။

အုပ်စုဖွဲ့ဆွေးနွေးမှုများမှ တင်ပြသော အခက်အခဲအတားအဆီးများ

ကျောင်း ဆရာ၊ ဆရာမ လိုလောက်စွာ ရရှိစေချင်ပါသည်။	<input type="checkbox"/> ကျား <input type="checkbox"/> မ <input type="checkbox"/> ကျား + <input type="checkbox"/> မ
အရေးပေါ် ကျန်းမာရေး အခက်အခဲများ အဆင်ပြေစေချင်ပါသည်။	<input type="checkbox"/> ကျား <input type="checkbox"/> မ <input type="checkbox"/> ကျား + <input type="checkbox"/> မ
ရာသီမရွေး ရွာတွင်း ယင်းများသွားလာရ အဆင်ပြေစေချင်ပါသည်။	<input type="checkbox"/> ကျား <input type="checkbox"/> မ <input type="checkbox"/> ကျား + <input type="checkbox"/> မ
ခရိုင်ထောင်စုတိုင်း ဆောက်သုံးရေး လိုလောက်စွာ ရရှိစေချင်ပါသည်။	<input type="checkbox"/> ကျား <input type="checkbox"/> မ <input type="checkbox"/> ကျား + <input type="checkbox"/> မ
အမျိုးသမီးများ ဝင်ငွေ ရရှိစေရန်အတွက် များစွာ ရရှိစေချင်ပါသည်။	<input type="checkbox"/> ကျား <input type="checkbox"/> မ <input type="checkbox"/> ကျား + <input type="checkbox"/> မ
ကွန်ပျူတာ သင်တန်း ရှိ စေချင်ပါသည်။	<input type="checkbox"/> ကျား <input type="checkbox"/> မ <input type="checkbox"/> ကျား + <input type="checkbox"/> မ
လျှပ်စစ်မီး တိုးချဲ့ သွယ်တန်းမှု ရရှိစေချင်ပါသည်။	<input type="checkbox"/> ကျား <input type="checkbox"/> မ <input type="checkbox"/> ကျား + <input type="checkbox"/> မ
	<input type="checkbox"/> ကျား <input type="checkbox"/> မ <input type="checkbox"/> ကျား + <input type="checkbox"/> မ
	<input type="checkbox"/> ကျား <input type="checkbox"/> မ <input type="checkbox"/> ကျား + <input type="checkbox"/> မ
	<input type="checkbox"/> ကျား <input type="checkbox"/> မ <input type="checkbox"/> ကျား + <input type="checkbox"/> မ



က။ လူထုစီမံကိန်း၏ လာမည့် (၄) နှစ်အတွက် အကျုံးဝင်သော ဦးစားပေး ဖွံ့ဖြိုးတိုးတက်မှု လုပ်ငန်း အစီအစဉ်များအားဖော်ပြပါ။

ဦးစားပေးအဆင့်	ကျေးရွာအတွက် ဦးစားပေး ဖွံ့ဖြိုးတိုးတက်မှု လုပ်ငန်းစဉ်များ	အဆိုပြုသူ (အမျိုးသားများ/ အမျိုးသမီးများ/ အမျိုးသား + အမျိုးသမီး)	အခန်းကဏ္ဍ	ဦးစားပေးအဆင့် သတ်မှတ်ချက်	ခန့်မှန်း ကုန်ကျစရိတ်	အကျိုးခံစားခွင့်ရှိသူ ခန့်မှန်းခြေအရေအတွက်		
						ကျား	မ	ပေါင်း
၁	ရွာတွင်း ကျောက်ချောဖြေ လမ်းခင်း ခြင်း	ကျား + မ	လမ်းပန်းဆက်သွယ်ရေး	၁	၁၆၀၀၀၀၀	၂၄၃	၃၁၇	၆၁၂
၂	ရေပေးဝေရေး (ရေခင်း + ရေကွင်း) + ရေလိုက်သွယ်ရေး	ကျား + မ	ရေနှင့် သန့်ရှင်းရေး	၂	၁၀၀၀၀၀၀	၂၄၃	၃၁၇	၆၁၂
၃	အကျွမ်းကျင်မှု ဖွံ့ဖြိုးရေး ဝင်ရောက်ရေး	ကျား + မ	မြို့လမ်းရေး	၃	၄၀၀၀၀၀	၂၄၃	၃၁၇	၆၁၂
၄	ကျေးလက်ဆေးပေးခန်း တည်ဆောက်ခြင်း	ကျား + မ	ကျန်းမာရေး	၄	၁၂၀၀၀၀၀	၂၄၃	၃၁၇	၆၁၂
၅								

ဃ။ လူထုစီမံကိန်း၏ လာမည့် (၄) နှစ်အတွက် အကျုံးမဝင်သော ဦးစားပေး ဖွံ့ဖြိုးတိုးတက်မှု လုပ်ငန်း အစီအစဉ်များအားဖော်ပြပါ။

အဆင့်	ကျေးရွာအတွက် ဦးစားပေး ဖွံ့ဖြိုးတိုးတက်မှု လုပ်ငန်းစဉ်များ	အဆိုပြုသူ (အမျိုးသားများ/ အမျိုးသမီးများ/ အမျိုးသား + အမျိုးသမီး)	အခန်းကဏ္ဍ
၁	ကွန်ဂရီတာသစ်တန်း	ကျား	ပညာရေး
၂	ကျောင်းဆရာ/ဆရာမ	ကျား + မ	ပညာရေး
၃	ဒုတိယတွင်း ဖွံ့ဖြိုးရေး	မ	အသက်မွေးဝမ်းကြောင်း ကဏ္ဍ
၄			
၅			

ခေါင်းဆောင်၊ ကျေးရွာစီမံကိန်းအထောက်အကူပြုကော်မတီမှအတည်ပြုသည်။

အမည် ----- ဦးသန်းစိုး ----- လက်မှတ် -----  ----- နေ့စွဲ ----- ၁၀.၁၀.၁၈ -----



စတုတ္ထနှစ်စက်ဝန်း

ပုံစံ - စ-၃ ကျေးရွာခွဲ မြို့များ ဦးစားပေးအစီအစဉ် (Form PC 3)

လယ်ဉာဏ်ရွက်၊ အဆင့်(၃)ကျေးရွာရွက်မှန်ရွက်အစဉ်၊ အစေ့ပြုရေးသောအခါ ကျေးရွာစီမံကိန်း အထောက်အကူပြု ကော်မတီသည် လူထုစည်းရုံးရေးများအကူအညီဖြင့် ဤပုံစံ ကိုဖြည့်သွင်းရမည်။

လူထုစည်းရုံးရေးမှူး/ဝန်ထမ်း အမည် ဒေါ်အေးအေး ဖြင့်

ဝန်ခွဲ ၂၀-၁၀-၀၉ ကော်မန်းအား အမှတ်ခြစ်ပါ (V) ကော်မန်း(၁)
 ကော်မန်း(၂) ကော်မန်း(၃) စက်ဝန်း(၄)

ပြည်နယ်/တိုင်း	မြို့နယ်	ကျေးရွာအုပ်စု	ကျေးရွာ
<u>မန္တလေး</u>	<u>ပျော်ဘွယ်</u>	<u>သနပ်ခါးတော</u>	<u>ရှမ်းရွာ</u>

ကား အခက်အခဲအတားအဆီးများအားမပေးမနှုန်းဖြင့် - ယခု လက်ရှိအခြေအနေတွင် ဤကျေးရွာခွဲ မြို့နယ်တက်ရေးအတွက် အဓိကအခက်အခဲအတားအဆီးများသည် မည်သည့်အရာကို ခြိမ်းခြောက်စေသည် (အမျိုးသား/သမီး အားညှိုးဆုံးအခက်အခဲ ၅ ခု ဖော်ပြပါ)

အုပ်စုခွဲ၊ မြို့နယ်များမှ ငွေကြေးအခက်အခဲအတားအဆီးများ	
လယ်တေး ရေခြောက် များမကောင်း ဖြစ်ခြင်း	<input type="checkbox"/> ကျား ၀၀ <input checked="" type="checkbox"/> ကျား + မ
ကျန်ရှိသော လယ် များမကောင်း ဖြစ်ခြင်း	<input type="checkbox"/> ကျား ၀၀ <input checked="" type="checkbox"/> ကျား + မ
ကျေးရွာတွင် ရေဆေးရေငိုက် များမရှိခြင်း	<input type="checkbox"/> ကျား ၀၀ <input checked="" type="checkbox"/> ကျား + မ
ကျန်းမာရေးကုသခွင့် မရရှိခြင်း	<input type="checkbox"/> ကျား ၀၀ <input checked="" type="checkbox"/> ကျား + မ
စက်ချွင်းထင်တန်း များမခက်ခဲခြင်း	<input type="checkbox"/> ကျား ၀၀ <input checked="" type="checkbox"/> ကျား + မ
ကျွန်ုပ်တို့အား သင်တန်း များ မပို့ခြင်း	<input checked="" type="checkbox"/> ကျား ၀၀ <input type="checkbox"/> ကျား + မ
ခက်ခဲသော အလုပ်များ မရှိခြင်း	<input type="checkbox"/> ကျား ၀၀ <input checked="" type="checkbox"/> ကျား + မ
ဆိုင်ကယ်ဝပ် ရွာ သင်တန်း များမခက်ခဲခြင်း	<input checked="" type="checkbox"/> ကျား ၀၀ <input type="checkbox"/> ကျား + မ
	<input type="checkbox"/> ကျား ၀၀ <input checked="" type="checkbox"/> ကျား + မ
	<input type="checkbox"/> ကျား ၀၀ <input checked="" type="checkbox"/> ကျား + မ



၈။ မျက်မှန်ခြင်း- နောင်လာမည့် (၅)နှစ် အတွင်း ဝေပျံ့ ရွာ-ခွဲ ညိုစေရ မျက်မှန်လျာထားချက်၊ နားအား တင်ပြပါ။

ဆုတ်စုစွဲ ရောင်းချမှုများမှ ဘက်ပြစ်သာအစက်အခဲအတားအဆီး များ	
လမ်း-ကား- နှုတ်ခွဲ-အထပ် ကြမ်း- ဖြစ် စေ ချင် ပါသည်။	□ ကျား ၅၀၀ □ ကျား + ၂
ရွာတွင်း လမ်း- ကြား- များ- ကောင်း-စွန်ချင်ပါသည်	□ ကျား ၀၂၀၀ ကျား + ၂
ရွာတွင်း- ရေ၊ စင်၊ ရေပိုက် များ- ဖိတ်တိုင်ရာရောက်- ခဲ့သော် တန်း-ထား- ချင်ပါသည်။	□ ကျား ၀၂၀၀ ကျား + ၂
ကျွန်း-မား-ရေ- ဆေး-ဝေး-ခန်း-ပြု-စေချင်ပါသည်။	□ ကျား ၀၂၀၀ ကျား + ၂
စက်-ချည်-သင်-တန်း-များ-ရှိ-ချင်-ပါ-သည်။	□ ကျား ၀၂၀၀ □ ကျား + ၂
ကျွန်ုပ်တို့-တာဝန်-တန်း-များ-ရှိ-ချင်-ပါ-သည်	□ ကျား ၀၂၀၀ □ ကျား + ၂
စက်-တွင်း- အထက်-အောက်-အစက်-ကြောင်း-မျက်မှန်- များ- ရှိ-စေ-ချင်-ပါ-သည်။	□ ကျား ၅၀၀ □ ကျား + ၂
ဆိုင်-အထပ်- ဝယ်-ဈေး-သင်-တန်း- ရှိ-စေ-ချင်-ပါ-သည်။	□ ကျား ၀၂၀၀ □ ကျား + ၂
	□ ကျား ၀၂၀၀ □ ကျား + ၂
	□ ကျား ၀၂၀၀ □ ကျား + ၂



လူထုစီမံကိန်း၏ လာမည့် (၄) နှစ်အတွက် အကျုံးဝင်သော ဦးစားပေး ဖွံ့ဖြိုးတိုးတက်မှု လုပ်ငန်း အစီအစဉ်များအားဖော်ပြပါ။

ဦးစားပေးအဆင့်	ကျေးရွာအတွက် ဦးစားပေး ဖွံ့ဖြိုးတိုးတက်မှု လုပ်ငန်းစဉ်များ	အဆိုပြုသူ (အမျိုးသားများ/ အမျိုးသမီးများ/ အမျိုးသား+ အမျိုးသမီး)	အခန်းကဏ္ဍ	ဦးစားပေး အဆင့် သတ်မှတ်ချက်	ခန့်မှန်း ကုန်ကျစရိတ်	အကျိုးခံစားခွင့်ရှိသူ နှင့် မှန်းခြေအရေအတွက်		
						ကျား	မ	စုစုပေါင်း
၀	လမ်းခြေကောက်ကျောက်ကြီး စီခြင်း	ကျား + မ	ကျေးရွာ	၀	1581715၀	293	319	612
၂	ရေတွင်း + ဒဂုံတံဆိပ်	"	"	၂	၄၀၀၀၀၀၀	293	319	612
၃	ရွာတွင်းလမ်းကြား ကျောက်ရေခြေလမ်းခြင်း	"	ကျေးလက်	၃	8၀၀၀၀၀၀	293	319	612
၄	ကျေးလက်ဆေးပေးခန်း	"	ကျေးရွာ	၄	6၀၀၀၀၀၀	293	319	612
၅								

လာ လူထုစီမံကိန်း၏ လာမည့် (၄) နှစ်အတွက် အကျုံးဝင်သော ဦးစားပေး ဖွံ့ဖြိုးတိုးတက်မှု လုပ်ငန်း အစီအစဉ်များအားဖော်ပြပါ။

အဆင့်	ကျေးရွာအတွက် ဦးစားပေး ဖွံ့ဖြိုးတိုးတက်မှု လုပ်ငန်းစဉ်များ	အဆိုပြုသူ (အမျိုးသားများ/ အမျိုးသမီးများ/ အမျိုးသား+ အမျိုးသမီး)	အခန်းကဏ္ဍ
၀	စက်ချုပ်သင်တန်း	မ	ကျေးလက်
၂	ကွန်ပျူတာသင်တန်း	ကျား	"
၃	အိမ်တွင်းအသက်မွေးဝမ်း	မ	"
၄	ကြေးစီးလုပ်ငန်း		
၅	ဆိုင်ကယ်ဝယ်ရွာသင်တန်း	ကျား	"

ခေါင်းစောင်၊ ကျေးရွာစီမံကိန်းအထောက်အကူပြုကော်မတီမှအတည်ပြုသည်။

အမည် ----- ဦးသန်းစို ----- လက်မှတ် -----  ----- ဝန်.ရံ ----- 20. 10. 19 -----



၁၁။ အစည်းအဝေး မှတ်တမ်းများ

COMMUNITY BASED DEVELOPMENT
CDB

ကျေးရွာအစည်းအဝေးမှတ်တမ်း

အစည်းအဝေးပြုလုပ်သည့်နေရာ ။ ။ ရှမ်းရွာဘုန်းကြီးကျောင်း

ကျေးရွာ ။ ။ ရှမ်းရွာ

ကျေးရွာအုပ်စု ။ ။ ဘန်ခမ်းတော

အချိန် ။ ။ ၉:၃၀ မှ ၂:၃၀ နာရီ

အစည်းအဝေးအမည် ။ ။ ဖထာဓနကြိုမြဲအစည်းအဝေး

ထက်ရောက်သူဦးရေ ကျား (၄၅)၊ မ (၃၈) စုစုပေါင်း (၈၃)

အစည်းအဝေးတွင်ဆွေးနွေးသည့်အကြောင်းအရာ။

၁။ ...စတုတ္ထအကြိမ်အစည်းအဝေးနှင့် ပါဝင်သည့်ကျေးရွာအုပ်စုအဖွဲ့များ

၂။ ...ဦးမောင်ဝင်းနှင့် ဒီဂရီအရွာစကား၊ ခြေခံအဖွဲ့ဝင်များပါဝင်

၃။ ...စီမံကိန်းဆိုင်ရာနှင့် ပါဝင်သည့်ကျေးရွာအုပ်စုအဖွဲ့များ

၄။ ...ရှမ်းအစည်းအဝေးအဖွဲ့ဝင်များပါဝင်

၅။ ...စီမံကိန်းဆိုင်ရာနှင့် ပါဝင်သည့်ကျေးရွာအုပ်စုအဖွဲ့များ

၆။ ...ဆွေးနွေးခြင်းဖြစ်

၇။ ...ကျေးရွာစကားအဖွဲ့ဝင်များအား ကျေးရွာအဖွဲ့များ ဆွေးနွေးခြင်း

၈။ ...လူထုဝင်ပါဝင်ကာ လူမှုဘုန်းကြီးခြင်း၊ မြေပုံရေးဆွဲခြင်း၊ အစည်းအဝေး

၉။ ...ဆွေးနွေးခြင်း

၁၀။ ...ကျေးရွာလူထုမှ အခက်အခဲ၊ ပြဿနာများအား အချိန်သား၊ အမျိုးသမီး အဖွဲ့မှ ဖွဲ့၍ ဆွေးနွေးခြင်း



ဆွေးနွေးချက်များ (ပြောသူနှင့်အကြောင်းအရာကိုတွဲမှတ်တမ်းတင်ရန်)

- စတုတ္ထနှစ် စက်ဝန်း နှင့် ပါတီသတ် ရှိ ကျေးရွာအုပ်ချုပ်ရေးမှူး ဦးမောင်သန်းဗွဲ့ ဖြောကြားပေးခဲ့ပါသည်။
- စီမံကိန်း စက်ဝန်း နောက်ဆုံးနှစ် ရောက်ရှိလာပြီ ဖြစ်သည်အတွက် ကျေးရွာလူထုမှ ကျေးရွာအတွက် အနှံ့တကယ် လိုအပ်သော စီမံကိန်း လုပ်ငန်းခွဲများကိုသာ ရွေးချယ် ကြံရန် ယခုလို ကျေးရွာအတွက် ဖွံ့ဖြိုးရေးလုပ်ငန်း ဆောင်ရွက်ပေးသော စီမံကိန်းအား ကျေးလူတင်သစ်ကြောင်း ကိုလည်း ဆွေးနွေးပေးခဲ့ပါသည်။
- ဆက်လက်၍ စီမံကိန်း မိတ်ဆက်နှင့် ပါတီသတ် ရှိ လူထုမဟုတ်ပဲ စီမံကိန်းသည် နိုင်ငံတော်၏ ချေးငွေဖြင့် ဆောင်ရွက်နေတာဖြစ်ပြီး ယခုလို ကျေးရွာ ဖွံ့ဖြိုးရေး စီမံကိန်းမျိုး အား ကျေးလူတင်သစ် ကြောင်း နိုင်ငံတော်မှ ဖွံ့ဖြိုးရေး ဆောင်ရွက်ရန် ကမ္ဘာ့ဘဏ်၏ ချေးငွေဖြင့် ဆောင်ရွက် ပေးတာ ဖြစ်ကြောင်း ဆွေးနွေးပေးခဲ့ပါသည်။
- ထို့နောက် စီမံကိန်း စက်ဝန်း အပိုင်း (ဒေသခိုင် အဆင့်) သာ ဆက်လက်ပြုစုတာဖြစ်ပြီး စီမံကိန်း ၈-လုပ် ဆုံး စီမံကိန်း စက်ဝန်းအပိုင်း အကောင်အထည်ဖော် ဆောင်ရွက်ရတာ ဖြစ်ကြောင်းကိုပါ ဆွေးနွေးပေးခဲ့ပါသည်။
- ဆက်လက်၍ ကျေးရွာလူထုဘက်မှ ဖြောင်းဖိသွားသော ကော်မတီဝင် စေတနာ့ထုတ် ဦးလံမြင့်၊ နေရာတွင် ဦးအောင်ထက်ဝေ အား အစားထိုး ရွေးချယ် ပေးခဲ့ပါသည်။



ထိုနောက် မြေပုံ ပြောရ အား လိုအပ်သည်များကို ဖြည့်စွက်၍ မွမ်းမံ ပြုပြင်
ပေးခဲ့ ပါသည်။

- ဆက်လက်၍ စီမံကိန်းတွင် အကျိုးဝင်သော စီမံကိန်းလုပ်ငန်းခွဲ များ၍ အကျိုးမဝင်

စီမံကိန်း လုပ်ငန်းခွဲများ အကြောင်း ဆွေးနွေးပြီး ကျေးဇူးလူထု၌ အမျိုးသား၊

အမျိုးသမီး ခုတ်စုဖွဲ့၍ ဆွေး ဖြေရာ အဆက်အခံ ပြာသာနာ များကို ခုတ်စု ဖွဲ့၍

ဆွေးနွေး ပေးခဲ့ပါသည်။



ဆုံးဖြတ်ချက်များ

၁။ ကျေးဇူးပြု ရောက်ရှိသည့် ဝန်ထမ်း ဦး ကိုဖြင့် နေရာတွင် ဦးအောင်ထက်ဝေ
အား ကျေးဇူးပြု လူထုမှ အများသဘောတူ ရွေးချယ် နှ်

၂။ အစဉ်အဆင့်ဆုံး ပြုတ်ချက် အထူးဝန်ထမ်း ဝန်ထမ်း ဝန်ထမ်း ဝန်ထမ်း ဝန်ထမ်း

၃။

၄။

၅။

မှတ်တမ်းတင်သူ
အမည် ဒေါ်အေးအေးဖြူ
ရာထူး လူထုဝန်ထမ်း ရုံးရေးမှူး
ရက်စွဲ ၂၀.၁၀.၁၉

အတည်ပြုသူ
အမည် ဦးသန်းစိန်
ရာထူး စီမံကိန်းဦးစီးဌာန
ရက်စွဲ ၂၀.၁၀.၁၉



ကျေးရွာအစည်းအဝေးမှတ်တမ်း

အစည်းအဝေးပြုလုပ်သည့်နေရာ ။ ၊ ဂြမ်းရွာဘုန်းကြီးကျောင်း
 ကျေးရွာ ။ ။ ၊ ဂြမ်းရွာ
 ကျေးရွာအုပ်စု ။ ။ ၊ သနပ်ခါးတော
 အချိန် ။ ။ ၊ ၉:၃၀ မှ ၂:၀၀အထိ
 အစည်းအဝေးအမည် ။ ။ ၊ ဒုတိယ အကြိမ် စတုရန်းစာပေ

တက်ရောက်သူဦးရေ ကျား (၄၅)၊ မ (၃၈) စုစုပေါင်း (၈၃)

အစည်းအဝေးတွင်ဆွေးနွေးသည့်အကြောင်းအရာ။

- ၁။ ပထမအကြိမ် အစည်းအဝေးတွင် ဆွေးနွေးခဲ့သော မြေပုံ(၆)ခုအား
- ၂။ ပြန်လည် ကင်ပြုဆွေးနွေးခြင်း
- ၃။ ကျေးရွာယူထုမှ ဆွေးနွေးဖော်ထုတ်ခဲ့သော စီမံကိန်းလုပ်ငန်းခွဲများ
- ၄။ ဒုတိယ ကျေးရွာ ယူထုမှ မေးမြန်းချယ်ခြင်း
- ၅။ ကျေးရွာ ကော်မတီဝင် စာပြုတ်အဖွဲ့ ဖြစ်လာရေးအတွက်
- ၆။ အစည်းအဝေး ဆွေးနွေးချယ်ခြင်း
- ၇။ ကော်မတီဝင်များ ထိန်းသိမ်းရေးနှင့် စတုရန်းစာပေများ
- ၈။ ရွင်းလင်း၍ လက်မှတ်ရေးထိုးခြင်း
- ၉။
- ၁၀။



မသွားခန္ဓာချက်များ (ပြောသူနှင့်အကြောင်းအရာကိုတွဲဖက်တမ်းတင်ရန်)

- ဝယ်မ အကြိမ် အဆင်းကစားတွင် ဆွေးနွေး ပြုစုပုံစံကိစ္စသို့သော မြေပုံပြင်အခွဲအား ပြန်လည်တင်ပြ ဆွေးနွေးပေးခဲ့ ပါသည်။
- ဆက်လက်၍ ကျေးရွာလူထုမှ ဆွေးနွေး ဆက်ထုတ်ခဲ့သော ကျေးရွာမကွက် ဖွံ့ဖြိုးတိုးတက်ရေး လုပ်ငန်းစဉ်များအား ကျေးရွာလူထုမှ မိမိရေးရာပုံစံ ပေးခဲ့ပါသည်။

ဦးစားပေးဆောင်	ဖွံ့ဖြိုးတိုးတက်ရေး လုပ်ငန်းများ	အဆိုပြုသူ	မဲအရေအတွက်
၁	ကျောက်ကြီးစီ မြေကောက်ပြုလုပ်ခြင်း	ကျား+မ	၄၀
၁	ကျေးရွာတစ်ခုခြင်း ဒုတိယအဆင့်အစီအစဉ် ဆောင်ရွက်ခြင်း	ကျား+မ	၅၅
၂	ကျေးယက်ကျွန်းစာရေးရွာ	ကျား+မ	၁၈
၃	ကျွန်းမြစ်သာယာရမ်းကန် ကူးကျွန်း	ကျား+မ	၁၀
၄	ဆိုင်ကယ်ပြင်သစ်တန်း	ကျား	
၅	ဆိုင်ကယ်ရေအနုစိုက်ပေဥာ	ကျား	
၆	ခက်ဥပြင်သစ်တန်း	မ	
၇	ရွေးမြို့ရေးသစ်တန်း	ကျား+မ	



စာပေးဆောင် (၁) အချက်ဖြင့် ရွာတွင်းယစ်များကွက် ကျောက်ကြီးစီ မြေကာခိုရုံ၊
 ဖြိုလှုပ်ခြင်းနှင့် ဆရာ့ရှင်နှင့် နှုတ်ချက်ကို တည်ဆောက်ခြင်း- လုပ်ငန်းခွင် (၂)ခုသာ

ဆောင်ရွက်ရန် ကျေးရွာလူထုမှ မဲပေး ရွေးချယ် ခဲ့ပါသည်။

- ဆက်လက်၍ ကျေးရွာ ကော်မတီဝင် နာပြောင်စည် ဂြိုဟ် ကျေးရွာလူထုမှ
 ဖြန့်လှည့် ရွေးချယ်ပေးခဲ့ပါသည်။
- ကျေးရွာ စေတနာ့ဝန်ထမ်း ဦးကံဖြင့် ရန်ကင်း ဦးကောင်ထက်ကေး
 ကျေးရွာလူထုမှ စားနပ် ရွေးချယ်ပေးခဲ့ပါသည်။
- ကျေးရွာ ယစ်လူရေး ဦးကော်၊ ဦး နေရာတွင် ဦးကောင်ကိုမင်း ကေး
 ကျေးရွာ လူထုမှ စားနပ် ရွေးချယ်ပေးခဲ့ပါသည်။
- ဆက်လက်၍ ကော်မတီဝင်များ လိုက်နာရမည့် ကျင့်ဝတ်များကား ရွေးကွင်း ဖြစ်
 လက်မှတ်ရေးထိုး ခဲ့ပါသည်။



စုံစမ်းကြည့်ရှုရန်များ

၁။ ဦးစားရေး ယုတ်တမ်းအားဖြင့်... ကျောက်ကြီး မို့ မြေကောသီရုံ ပြုပြင်ခြင်း.....

..... ဗြိတိ... ရေကောင်း... အုတ်ရေ ကန် တည်ဆောက်ခြင်း... ယုတ်တမ်း... ကား.....

၂။ ဆောင်ရွက်ရန်... ကျေးရွာ... ယုတ်တမ်း... သဘောတူ... ရွေးချယ်ပေးခဲ့... ..

ပါကတည်း.....

၃။ ကျေးရွာဆောက်လုပ်ပေးရန် ဦးစားရေး... ကား... ဦးစားရေး... ကိုယ်တိုင်... ..

..... ဦးစားရေး... ပြုပြင်... ပေးပို့ပေးရန်... ဦးစားရေး... ကား.....

၄။ ကျေးရွာ... ယုတ်တမ်း... ကား... ဦးစားရေး... ကား... ပေးပို့... ..

.....

၅။

.....

မှတ်တမ်းတင်သူ *Mjst*
အမည် ရွှေအေးအေးဖြင့်
ရာထူး ယုတ်တမ်း... ရုံး...
ရက်စွဲ ၂၀.၁၀.၁၉

အတည်ပြုသူ *...*
အမည် ဦး...
ရာထူး ဒါရိုက်တာ...
ရက်စွဲ ၂၀.၁၀.၁၉



၁၂။ ကဏ္ဍအလိုက် အခက်အခဲမှတ်တမ်း

၁၁ နှစ်ပါး ကောလိပ် - ၂၈ ရွာ ကျေးရွာ

ကဏ္ဍအလိုက် ဦးစားပေးလုပ်ငန်းစဉ်စာရင်း

ကဏ္ဍ	ဦးစားပေး အထပ်	လုပ်ငန်းအမျိုးအစား	အဆိုပြုသူ (အမှန်ဖြစ်ရန်)			စရိတ်	ပထက်မှပည့်အဖွဲ့အဝင် (ရိ.ငွေ)	မှတ်ချက်
			ကဏ္ဍ	မ	ကျေး.မ			
အခြေခံအဆောက်အအုံ (လက်တွေ့/အား) အား	၀	ရပ် ဘေး ကျောက်ကြီး ဖြေဆိုရန်			✓	၂၀၂၀	အဖွဲ့အဖွဲ့ဖြေဆိုရန်	
	၂	ရွာတွင် ရပ် ကျောက်ကြီး ဖြေဆိုရန်			✓	၂၀၂၀	အဖွဲ့အဖွဲ့ဖြေဆိုရန်	
	၃	နက္ခတ် ရေစစ်ချေပေးရန်			✓	၂၀၂၀	အဖွဲ့အဖွဲ့ဖြေဆိုရန်	
	၄	ရွာတွင် ရပ် ကျောက်ကြီး ဖြေဆိုရန်			✓	၂၀၂၀	အဖွဲ့အဖွဲ့ဖြေဆိုရန်	
	၅							
နယ်လှည့်ဆေးကုသရေးအဖွဲ့ (ပညာရေး/ကျန်းမာရေး/အခြား) အဖွဲ့အဖွဲ့	၀							
	၂							
	၃							
	၄							
	၅							
အခြေခံအဆောက်အအုံ (ပညာရေး/ကျန်းမာရေး/အခြား) အဖွဲ့အဖွဲ့	၀							
	၂							
	၃							
	၄							
	၅							
အခြေခံအဆောက်အအုံ (ပညာရေး/ကျန်းမာရေး/အခြား) အဖွဲ့အဖွဲ့	၀							
	၂							
	၃							
	၄							
	၅							
အခြေခံအဆောက်အအုံ (ပညာရေး/ကျန်းမာရေး/အခြား) အဖွဲ့အဖွဲ့	၀	စက်ယူပေးသော			✓	၂၀၂၀	ကျေးရွာဖြေဆိုရန်	
	၂	ပုံနှိပ်စက်ပေးသော	✓			၂၀၂၀	ကျေးရွာဖြေဆိုရန်	
	၃	နယ်လှည့်ဆေးကုသရေးအဖွဲ့			✓	၂၀၂၀	ကျေးရွာဖြေဆိုရန်	
	၄	နယ်လှည့်ဆေးကုသရေးအဖွဲ့	✓			၂၀၂၀	ကျေးရွာဖြေဆိုရန်	
	၅							