

ပြည်ထောင်စုသမ္မတ မြန်မာနိုင်ငံတော် အစိုးရ  
စိုက်ပျိုးရေး၊ မွေးမြူရေးနှင့် ဆည်မြောင်းဝန်ကြီးဌာန  
ကျေးလက်ဒေသဖွံ့ဖြိုးတိုးတက်ရေး ဦးစီးဌာန  
ပျော်ဘွယ်မြို့နယ်



လူထုဗဟိုပြုစီမံကိန်း  
National Community Driven Development Project  
(NCDDP)



ကျေးရွာဖွံ့ဖြိုးရေးအစီအစဉ်  
Village Development Plan (VDP)  
ရှမ်းရွာကျေးရွာ၊ သနပ်ခါးတောကျေးရွာအုပ်စု



မာတိကာ

- ၁။ မြို့နယ်မြေပုံ
- ၂။ ကျေးရွာမြေပုံ(တည်နေရာ)
- ၃။ အုပ်စုတွင်ပါဝင်သောကျေးရွာများစာရင်း
- ၄။ ကျေးရွာအခြေခံအချက်အလက်များ (ကျေးရွာသမိုင်းကြောင်း)
- ၅။ လူထုပူးပေါင်းပါဝင်သော လူမှုဆန်းစစ်ခြင်းနှင့် အကဲဖြတ်ခြင်းလုပ်ငန်းစဉ်(PSA/PRA)အကျဉ်းချုပ်ဇယား
- ၆။ ကျေးရွာဖွံ့ဖြိုးရေးအစီအစဉ်အတွက်အသုံးပြုခဲ့သော PRA tools များနှင့်တစ်ခုချင်းစီအတွက် သုံးသပ် ချက်များ
- ၇။ ကော်မတီဝင်များရွေးချယ်ခြင်းနှင့်ကျေးရွာဖွံ့ဖြိုးရေးအစီအစဉ်ဆောင်ရွက်မှုမှတ်တမ်းခါတ်ပုံများ
- ၈။ ကျေးရွာအချက်အလက် (ပုံစံ-၁)
- ၉။ စီမံကိန်းစက်ဝန်းအချိန်ဇယား (ပုံစံ-၂)
- ၁၀။ ကျေးရွာဖွံ့ဖြိုးရေးဦးစားပေးအစီအစဉ် (ပုံစံ-၃)
- ၁၁။ ကျေးရွာအုပ်စုစီမံကိန်းလုပ်ငန်းခွဲရွေးချယ်ခြင်း (ပုံစံ-၄)
- ၁၂။ အစည်းအဝေးမှတ်တမ်းများ
- ၁၃။ ကဏ္ဍအလိုက်ဦးစားပေးဖွံ့ဖြိုးရေးလုပ်ငန်းစဉ်များ



၁။ ဖျော်ဘွယ်မြို့နယ် မြေပုံ

ဖျော်ဘွယ်မြို့နယ်အခြေပြမြေပုံ

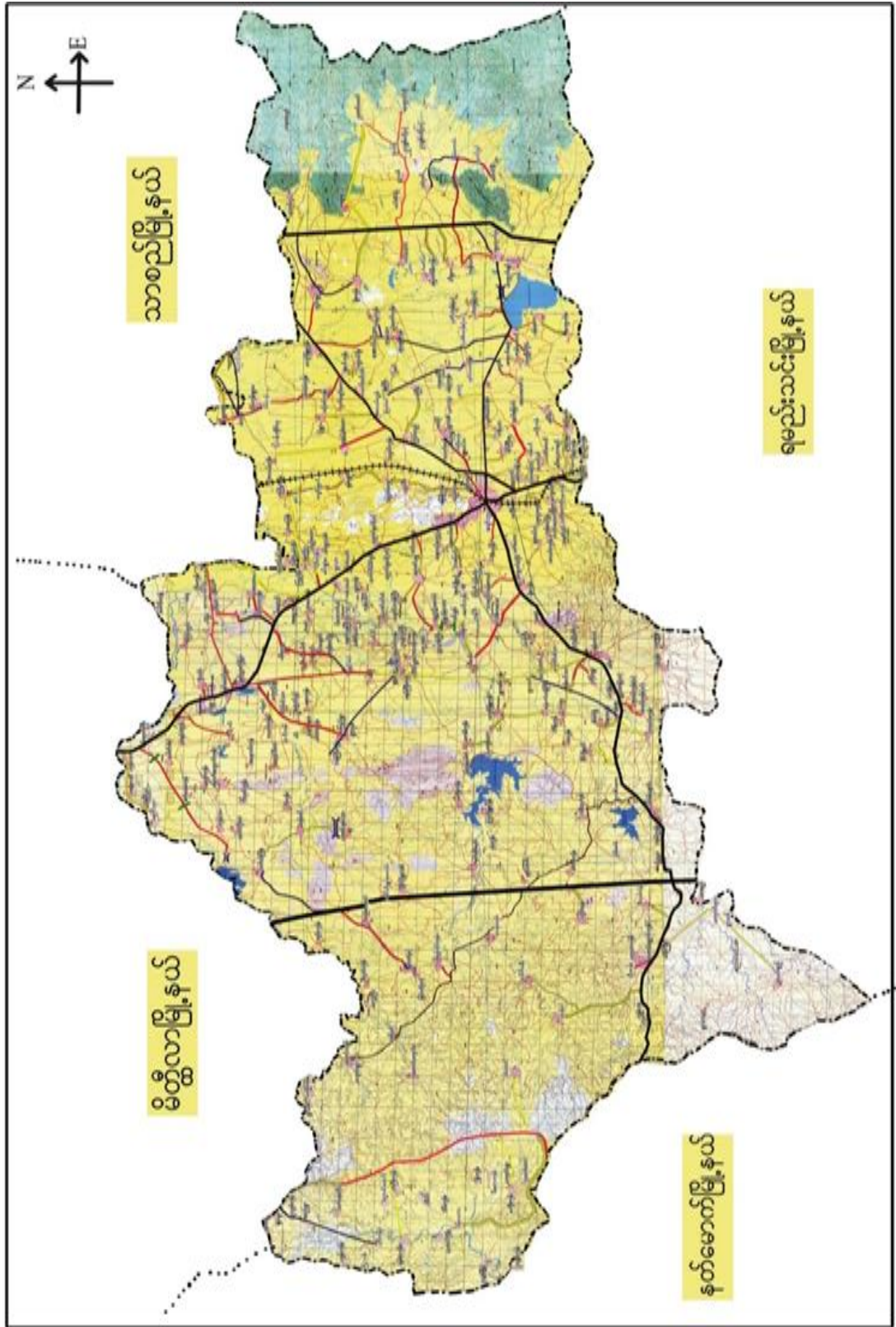



သနပ်ခါးတောကျေးရွာအုပ်စုမြေပုံ

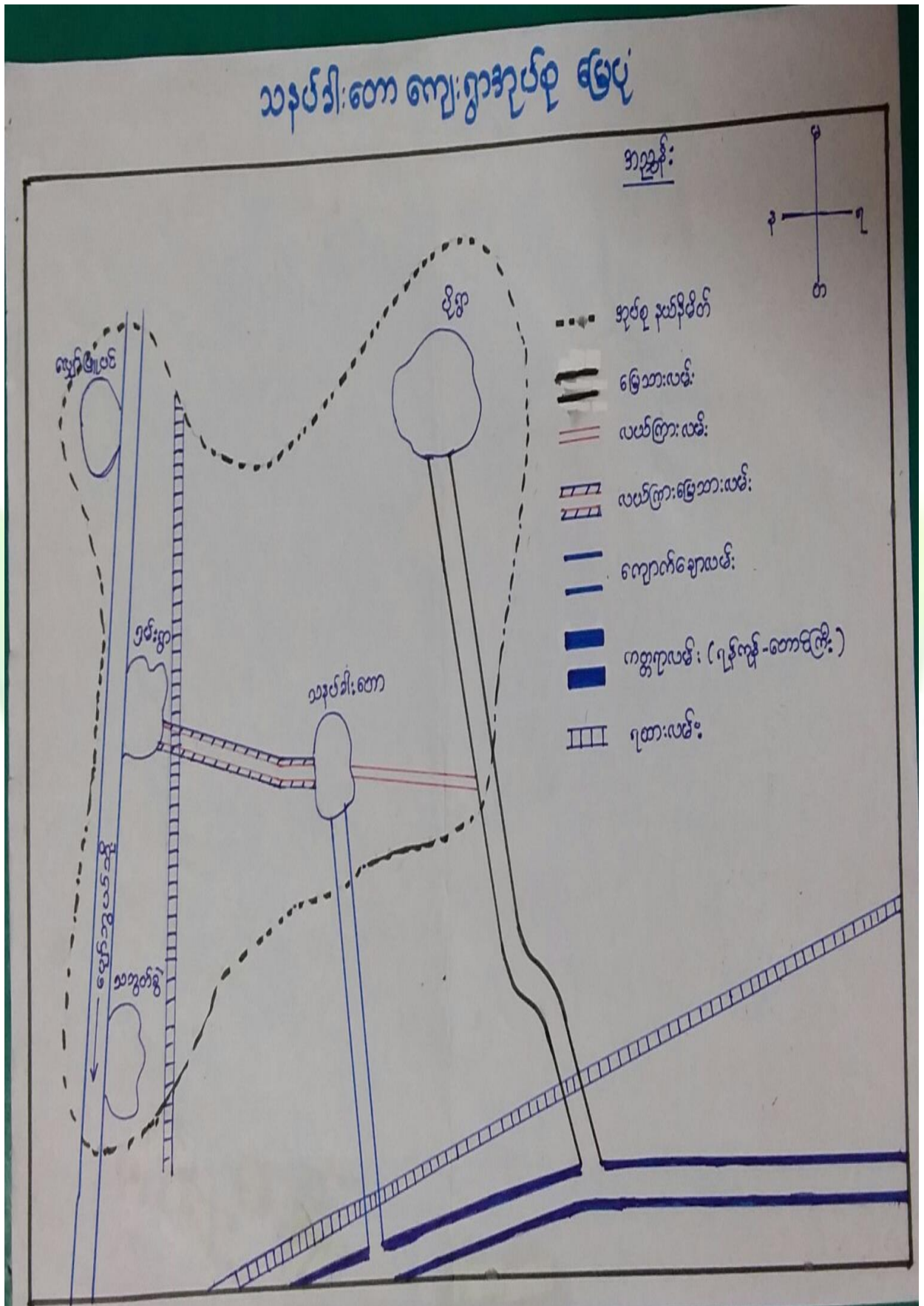



၃။ကျေးရွာအုပ်စုတွင်ပါဝင်သော ကျေးရွာများ

၁။သနပ်ခါးတော

၂။ပိုရွာ

၃။ရှမ်းရွာ

၄။လျော်ဖြူပင်

၅။သဘွတ်ခွဲ

၄။ ကျေးရွာ၏အခြေခံအချက်အလက်များ

ကျေးရွာသမိုင်းအကျဉ်း

“ဂြမ်းရွာ” ကျေးရွာ သမိုင်း

ဂြမ်းရွာ ကျေးရွာသည် သနပ်ခါးတော အုပ်စုတွင် ပါဝင်သော ရွာတစ်ရွာဖြစ်သည်။ သနပ်ခါးတော အုပ်စုတွင် ရွာ(၅)ရွာ ပါဝင်သည်။

ဂြမ်းရွာ ဧကတည်နေရာမှာ ယခင်က ယခုနေရာတွင် မဟုတ်။ ကျောက်အင်း ကုန်းရွာမှ ယခု ရွာတည်ရာ နေရာသို့ ငြောင်းရွှေ့လာခြင်း ဖြစ်သည်။ ယခုအခါတွင် ကျောက်အင်းကုန်းရွာဟု၍ မရှိတော့ပေ။

နှစ်ပေါင်း (၃၆၅) နှစ်ကတည်းက တည်ရှိသော ရွာဖြစ်သည်။

တစ်ရွာလုံး ဗုဒ္ဓဘာသာကို ကွယ်ကြသည်။

ထိုရွာသို့ ဂြမ်းကုန်းသည် (၂) ဦးလာရောက်ပြီး “ဂြမ်းလုံ” ဘုရားကို တည်ခဲ့သည်။ ထိုကရာကို အစွဲပြု၍ “ဂြမ်းရွာ” ဟု ခေါ်ဝေါ်ခဲ့ခြင်း ဖြစ်သည်။ လျော်ဖြူပင် ခြောက်ဘက် (၆) ဝိုင်းခန့်တွင် တည်ရှိသည်။ အဓိကအသက်မွေးဝမ်းကျောင်းအနေ နှင့် မိုက်ပျိုးရေး လုပ်ငန်း လုပ်ကိုင်ကြသည်။ အချို့မှာ ဆံပင် လုပ်ငန်း လုပ်ကိုင်ကြသည်။ ယခုအခါ ထိုရွာကလေးတွင် အိမ်ခြေ (၁၃၄) အိမ်၊ အမျိုးသား (၃၁၆) ဦး၊ အမျိုးသမီး (၃၃၉) ဦး နေထိုင်လျက်ရှိသည်။



- ထိခိုက်လွယ်သော အုပ်စုများ လူဦးရေ ( သက်ကြီး၊ မြေယာမဲ့၊ မသန်စွမ်းအုပ်စုများ)

| သက်ကြီး              | မြေယာမဲ့           | မသန်စွမ်း          |
|----------------------|--------------------|--------------------|
| ကျား ( ၃၄ )၊မ ( ၂၆ ) | ကျား ( - )၊မ ( - ) | ကျား ( ၂ )၊မ ( ၁ ) |

- ကျေးရွာတွင်းရရှိနိုင်သော ဝန်ဆောင်မှုများ ( ကျန်းမာရေးဆေးခန်း၊ စာသင်ကျောင်း)

| ဆေးရုံ/ဆေးခန်း | စာသင်ကျောင်း | စာကြည့်တိုက် | မူကြိုကျောင်း | ဈေး  |
|----------------|--------------|--------------|---------------|------|
| မရှိ           | ရှိ          | မရှိ         | မရှိ          | မရှိ |

- ရွာသူရွာသားများ၏ အဓိကစီးပွားရေးလုပ်ငန်း ( စိုက်ပျိုးမွေးမြူရေး၊ အခြားသီးနှံများ)

| မွေးမြူရေး |     | စိုက်ပျိုးရေး |      | အခြား |
|------------|-----|---------------|------|-------|
| ခိုင်းနွား | ဝက် | ငရုပ်         | စပါး | -     |

- အဓိကရရှိနိုင်သော အရင်းအမြစ်များ

| ကျောက် | သဲ   | ကျောက်ဆွေး | လှင်းမြေ | အခြား |
|--------|------|------------|----------|-------|
| မရှိ   | မရှိ | မရှိ       | မရှိ     | -     |

- ကျေးရွာနှင့်သက်ဆိုင်သော အခြားအရင်းအမြစ်များ

| သောက်သုံးရေရရှိနိုင်မှု | မြေလွတ် မြေရိုင်း | ဆည်ရေသောက်ဖို့ရိယာ | အခြား |
|-------------------------|-------------------|--------------------|-------|
| ရှိ                     | မရှိ              | မရှိ               | -     |



၅။ လူထုပူးပေါင်းပါဝင်သော လူမှုဆန်းစစ်ခြင်းနှင့် အကဲဖြတ်ခြင်းလုပ်ငန်းစဉ် (PSA/PRA) အကျဉ်းချုပ်ဖော်ပြချက်

| စဉ် | ကိရိယာများ<br>(PRA Tools)   | ရက်<br>စွဲ | ဦးတည်အုပ်စုနှင့်<br>ရည်ရွယ်ချက်များ   | တက်ရောက်သူ |    |        | အဓိက ဆွေးနွေးချက်များ   |
|-----|---|------------|---|------------|----|--------|---|
|     |   |            |   | ကျား       | မ  | ပေါင်း |   |
| ၁   | ကျေးရွာလူမှုရေး၊<br>အရင်းအမြစ်ပြမြေပုံ<br>(Social Map/<br>Resource Map) | ၂.၁၂.၂၀၁၇  | ရပ်မိရပ်ဖ၊<br>ကော်မတီဝင်များ၊<br>ကျေးရွာလူထုများ<br>မြေပုံအားအသုံးပြု၍<br>၎င်းတို့၏<br>အဓိကပြဿနာများ၊<br>အရင်းအမြစ်များနှင့်<br>အခြေခံအဆောက်<br>အအုံများ၊ | ၇၀         | ၅၀ | ၁၂၀    | ကျေးရွာလူထု၏<br>ထင်ရှားသောမြေနေရာ၊အခြေခံ<br>အဆောက်အအုံများ၊တိုင်းရင်းသ<br>ားနှင့် ဘာသာရေး<br>အဖွဲ့အစည်းများ၊မသန်စွမ်းသူရှိ<br>သည့်အိမ်ထောင်စုများ၊အမျိုးသ<br>မီးဦးဆောင်သည့်အိမ်ထောင်စုမျ<br>ား၊လူမှုရေးဆိုင်ရာအချက်အလ<br>က်များ။ ပြဿနာများနှင့်<br>ဖြစ်နိုင်ခြေရှိသောအဆောက်အအုံ<br>းသစ်များ |
| ၂   | ဥစ္စာနေကြွယ်ဝမှုအ<br>ဆင့်သတ်မှတ်ခြင်း<br>(Wealth Ranking)               | ၂.၁၂.၂၀၁၇  | ကျေးရွာအတွင်း<br>စီးပွားရေးအခြေအ<br>နေကွာခြားသောအုပ်<br>စုများကိုစိစစ်ရန်<br>ချမ်းသာ၊ အလယ်အ<br>လတ်၊နွမ်းပါး၊<br>အလွန်နွမ်းပါးအုပ်စ<br>များ                | ၇၀         | ၅၀ | ၁၂၀    | ကျေးရွာအတွင်းရှိ<br>အိမ်ထောင်စုများအား<br>လူမှုစီးပွားအခြေအနေအလိုက်<br>အုပ်စုများသတ်မှတ်ပေးခြင်း  |
| ၃   | ကျေးမရေးရာကဏ္ဍ<br># ၁<br>ပိုင်ဆိုင်မှုနှင့်ခွဲခြမ်းစိ<br>တ်ဖြာမှု       | ၂.၁၂.၂၀၁၇  | အမျိုးသားနှင့်အမျိုး<br>သမီးများ( အရင်းအ<br>မြစ်ပိုင်ဆိုင်အသုံးချ<br>မှု)   | ၇၀         | ၄၅ | ၁၁၅    | အမျိုးသားနှင့်အမျိုးသမီးများ( အ<br>ရင်းအမြစ်ပိုင်ဆိုင်အသုံးချမှု၊<br>ထိန်းချုပ်မှုအားခွဲခြမ်းစိတ်ဖြာခြင်း<br>)။   |
| ၄   | ရာသီခွင်ပြပြက္ခဒိန်<br>(Seasonal<br>Calendar)                           | ၂.၁၂.၂၀၁၇  | ကော်မတီဝင်၊<br>အမျိုးသမီး၊<br>အမျိုးသားများ   | ၇၀         | ၄၀ | ၁၁၀    | ကျေးရွာတွင်<br>တစ်နှစ်ပတ်လုံးကွဲပြားခြားနားသော<br>အချိန်အလိုက်<br>ဖြစ်ပျက်ဆောင်ရွက်ခဲ့သည့်ရာသီ<br>ဥတု၊ စိုက်ပျိုးသီးနှံများ၊<br>လယ်ယာလုပ်ငန်းများ၊<br>နေ့စားလုပ်ငန်းများ၊<br>မွေးမြူရေးလုပ်ငန်းများ၊<br>ဝမ်းစာဖူလုံမှု နှင့် ပွဲတော်များ  |



|   |  |          |  |    |    |     |   |
|---|--|----------|--|----|----|-----|---|
| ၅ | ကျားမရေးရာ# ၂<br>ပင့်ကူအိမ်<br>ကွန်ယက်<br>(Spider Web)                     | ၂.၁၂၂၀၁၇ | အမျိုးသားများ နှင့်<br>အမျိုးသမီးများ                                    | ၇၀ | ၄၅ | ၁၁၅ | ကျေးရွာအတွင်းရှိ အမျိုးသမီး<br>များ၏ အခြေအနေကိုသိရှိစေရန်<br>တန်းတူအခွင့်အရေး ရရှိမှု နှင့်<br>မရရှိသည့် အကြောင်းအရင်း၊<br>ပညာရေးအတွက်ဆုံးဖြတ်ချက်ချ<br>ခြင်း၊ အိမ်မှုကိစ္စဆောင်ရွက်မှု |
| ၆ | အဖွဲ့အစည်းချိတ်<br>ဆက်ပုံ -<br>ဗင်းပုံစံ(Venn<br>Diagram)                  | ၂.၁၂၂၀၁၇ | ကျေးရွာအုပ်<br>ချုပ်ရေးအဖွဲ့၊<br>ကျေးရွာ စီ/<br>ထောက်အဖွဲ့               | ၇၀ | ၄၀ | ၁၁၀ | ကျေးရွာတွင်းရှိ<br>အဓိကအုပ်စုများ၊အဖွဲ့အစည်းများ<br>တည်ရှိနေမှုကိုသိရှိရန်၊<br>၎င်းအဖွဲ့အစည်းများအုပ်စုများ<br>ဆက်စပ်နေမှုပူးပေါင်းဆောင်ရွ<br>က်မှုအားသိရှိနိုင်ရန်၊                    |
| ၇ | ပြဿနာသစ်ပင်<br>(Problem Tree)  | ၂.၁၂၂၀၁၇ | အမျိုးသားများနှင့်<br>အမျိုးသမီးများ                                     | ၇၉ | ၄၀ | ၁၁၀ | ကျေးရွာဖွံ့ဖြိုးတိုးတက်မှု<br>နောက်ကျခြင်းအကြောင်းသိရှိ<br>နိုင်ရန်   |
| ၈ | ကျေးရွာ၏<br>မျှော်မှန်းချက်<br>(၄)နှစ်စာ<br>ကျေးရွာဖွံ့ဖြိုးရေးအ<br>စီအစဉ် | ၂.၁၂၂၀၁၇ | အမျိုးသားအုပ်စု၊အ<br>မျိုးသမီးအုပ်စု၊လူင<br>ယ်အုပ်စု၊<br>ရပ်မိရပ်ဖအုပ်စု | ၇၀ | ၄၀ | ၁၁၀ | ကျေးရွာသားများ၏<br>မဲပေးရွေးချယ်ထားသည့်<br>ဖွံ့ဖြိုးတိုးတက်ရေးလုပ်ငန်းစဉ်များ<br>အား<br>ဦးစားပေးအလိုက်သတ်မှတ်ချက်   |





၆။ကျေးရွာဖွံ့ဖြိုးရေးအစီအစဉ်အတွက်အသုံးပြုခဲ့သော PRA Tools များနှင့်တစ်ခုချင်းစီအတွက်သုံးသပ်ချက်များ

၆.၁။ ကျေးရွာ သယံဇာတပြမြေပုံ

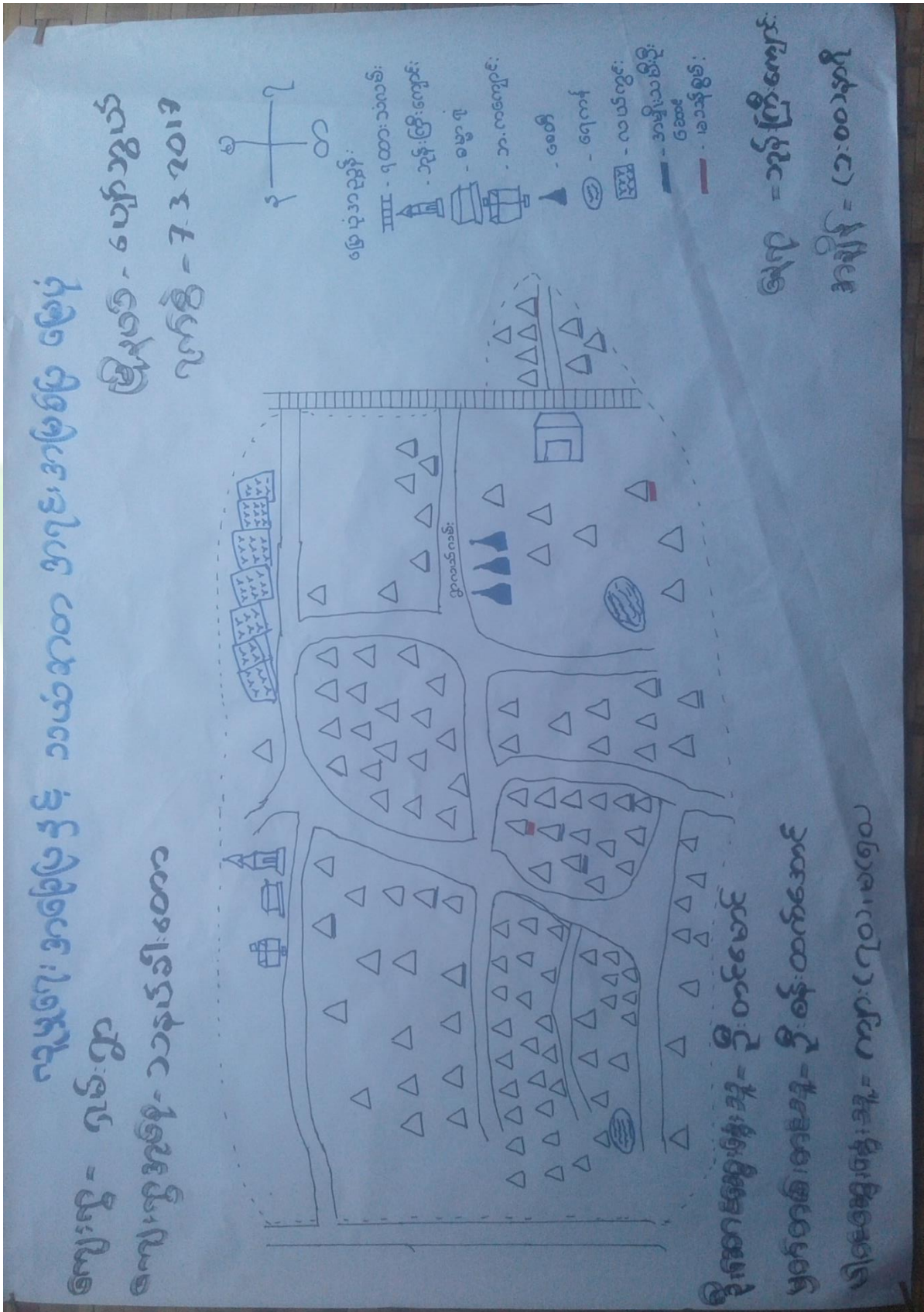



ကျေးရွာမြေပုံသုံးသပ်ချက်။

ယူမ္မာရေးအခြေပြုနဲ့ သယံဇာတအရင်းအမြစ်ပြုမေ့လျော့

ကျေးရွာ - ရှမ်းရွာ

မြို့နယ် - မော်ကွန်း

အုပ်စု - သနပ်ခါတော

ရက်စွဲ - 2.12.17

ဆွေးနွေးခြင်း ခွင့်ဆန်းစစ်ခြင်း

- △ တောင်ယူခြင်း၊ အဓိကအသက်မွေးဝမ်းကြောင်းပြု
- △ ရာသီဥတု မပြန်ခြင်းကြောင့် ဝေဖွေမကောင်း သူပိုင်အင်္ဂါ၊ ဆံပင်လှုပ်ငန်း၊ ဖြစ်၊ စားဝတ်နေရေးဖြေရှင်း
- △ ဆေးကုသုံးရေကန် ဖိတ်ကောထွာ၊
- △ သိုးကုသီတွင် ရွာဝေးလမ်း၊ ဂြာတွင်းလမ်း များ ပိုမိုဆိုး "။
- △ ထုံးစံအညီလောက် စွာရရှိ "
- △ ဖွံ့ဖြိုးတိုးတက်ရန် လုပ်ငန်းများ
- △ ရွာဝေးလမ်း၊ ဂြာတွင်းလမ်း ပြုပြင်ခြင်း
- △ ဗျာပစ်စစ်ဖီး ရရှိရန်
- △ ဆောက်သုံးရေကန် ပြုပြင်ခြင်း

ဦးဆောင်ဆွေးနွေးသူ - ဦးတင်မောင်

အချိန် (၁:၀၀) နီး

ပါဝင်ဆွေးနွေးသူ - ကျား (၇-)၊ မ(၇) )

ကျေးရွာ - တွင်းကြီးကျေးရွာ

မှတ်တမ်းတင်သူ - ဒေါ်ကောသီဦး



၆.၂။ ကျေးရွာအရင်းအမြစ် ပိုင်ဆိုင်မှုသုံးသပ်ခြင်း။

**ဒိုင်းဆိုင်မှု သုံးသပ်ခြင်း**

ကျေးရွာ - ရှမ်းရွာ      မြို့မင်း - ပျော်ဘွယ်  
 ကျေးကွဲအုတ်စို - သနပ်ဘီးတော      ကုန်စွဲ - 7.3.17

အရင်းအမြစ် သုံးစွဲမှု

|           |             |                  |
|-----------|-------------|------------------|
|           |             |                  |
| ဆိုင်ကယ်  | မီး         | လယ်              |
| ဖွားလှည်း | အပ်ချုပ်စက် | ဂျေတွင်း         |
| ဖွား      |             | ဘုန်းကြီးကျောင်း |
| ဝန်ဒေါင်း |             | ယုန်း            |

မိုးအောင်ဆွေးမွေးသူ - ဦးစန်းထက်အောင်  
 မြဝင်တစ်တစ်သူ - ဦးအောင်ခိုင်လော်  
 မဂ်ဆွေးမွေးသူ - ကျား(၇၀)၊မ(၄၅)

ရေးရာ - ဘုန်းကြီးကျောင်း  
 အချိန် - ၂:၃၀နာရီ



# မိုးဆိုင်ယု သုံးဘဝပြင်:

ကျေးဇူး = ရှမ်းလူ

မြို့နယ် = မော်ဘွယ်

ကျေးဇူးအုတ်စို = သနပ်ခါးတော

ဂုဏ်စွဲ = 7.3.2017

## အရမ်းအမြင် ခြိမ်းချယ်မှု



ဆိုင်ကယ်

အင်ချယ်စက်

စွာ:

ဂေ့ဆွင်:

မီး:

လယ်

စွာ:ကုတ်:

သုန်းကြီးကျေး:

ဂွံဒေါင်း:

ယုန်း:

ဦးစန်းထက်အောင်

မြတ်တစ်:တစ်သူ - ဦးအောင်ခိုင်အောင်

ကျေး - သုန်းကြီးကျေး

မိမိအေးအေးသူ - ကျား(၇၀၀၊ ၂၀၁၅)

အမျိုး - (၂၀၀၅)



ပိုင်ဆိုင်မှုသုံးသပ်ခြင်း။

### ပိုင်ဆိုင်မှုသုံးသပ်ခြင်း

ကျေးရွာ - ရှမ်းရွာ

မြိုင်နယ် - ပေါက်ဘွယ်

ကျေးရွာအုပ်စု - သနပ်ခါးဆာ

ရက်စွဲ - 2.12.17

ဆွေးနွေးခြင်း နှင့် ဆန်းစစ်ခြင်း

△ ဆိုင်ကယ် ၊ နွားလှည်း ၊ နွား ၊ ဝှန်ဒေါင်း တို့ကိုအပျိုး  
ထားသုံးခဲ့

△ မီးအင်ချယ်စက်တို့ကို အပျိုးဆွီးများသုံးခဲ့

△ လယ် ၊ ရေတွင်း ၊ ဘုန်းကြီးကျောင်း ၊ ဖုန်းတို့ကို  
အပျိုးထား ၊ ဆွီးသုံးခဲ့ကြသည်။

△ အင်ချယ်စက်တို့ကို အပျိုးဆွီးများက ထိန်းချုပ်

△ နွား ၊ လယ် ၊ ဘုန်းကြီးကျောင်း ၊ ဖုန်းတို့ကို

အပျိုးထား ၊ ဆွီး နှစ်ဦးစလုံး ထိန်းချုပ်

ဦးဆောင်ဆွေးနွေးသူ - ဦးထွန်း

နေရာ - ဘုန်းကြီးကျောင်း

ပါဝင်ဆွေးနွေးသူ - ကျား(၅) ၊ (မ) (၅)

အချိန် - (၃:၀၀)

မှတ်တမ်းတင်သူ - ဒေါ်မေသိဦး



၆.၃။ ကျေးရွာ၏လူမှုစီးပွားအဆင့်သတ်မှတ်ခြင်း။ (Wealth Ranking)

ပုဏ္ဏားရွာအတွက် လူမှုစီးပွားအဆင့်သတ်မှတ်ခြင်း

ကျေးရွာ - ဖုန်းရွာ

မြို့နယ် - ပျော်စွယ်

အုပ်စု - သာမဏိကျေးရွာ

ရက်စွဲ - 2.12.17

| အမျိုးအစား | သတ်မှတ်ချက်များ၊ ကိန်းများ  | အိတ်အောက် အရေအတွက် | ရာခိုင်နှုန်း |
|------------|---|--------------------|---------------|
| ချင်းသာ    | နံ့ကပ်တိုက်အိတ်၊ ထပ်ကော (၁၅)၊ ဆိုင်ကပ် TV၊ နှာ (၁၅) ကောင်၊ ကွန်ဒိုမိန်း | ၂၀                 | ၁၄%           |
| အထက်အထက်   | ဆွတ်ဗို၊ ထင်္ဂါကော၊ လမတ်ကော (၅)၊ ဆိုင်ကပ် နှာ (၄၅) ကောင်                | ၈၀                 | ၆၀%           |
| နွမ်းပါး   | ထင်္ဂါကောအိတ်၊ ထက်ထုတ်ထက်စား  | ၃၄                 | ၂၆%           |
| စုစုပေါင်း |   | ၁၃၄                | ၁၀၀%          |

အိတ်အောက်အရေအတွက် - အိတ်အောက်အရေအတွက်

အိတ်အောက်အရေအတွက် - အိတ်အောက်အရေအတွက်

အိတ်အောက်အရေအတွက် - အိတ်အောက်အရေအတွက်

အိတ်အောက်အရေအတွက် - အိတ်အောက်အရေအတွက်

အိတ်အောက်အရေအတွက် - အိတ်အောက်အရေအတွက်



ဥစ္စာနေကြွယ်ဝမှုသုံးသပ်ချက်။

ဥစ္စာနေကြွယ်ဝမှုအဆင့်ခွဲခြားသတ်မှတ်ခြင်း

ကျေးရွာ - ခုတ်ရွာ

ဒီဇင်ဘာ - ပျော်ဘွယ်

ပျံချီ - သနပ်ခါးတော

ရက်စွဲ - 2.12.17

ဆွေးနွေးခြင်းနှင့်ဆန်းစစ်ခြင်း

△ ဤကျေးရွာတွင် နွမ်းပါးစော လက်လှုပ်လက်စား  
(၃၄) ခန့်ရှိပါသည်။

● ချမ်းသာသောဒိပ်မာ . နံကပ်တိုက်ဒိပ်မာ . လယ်ဧက  
(၂၅) ၊ ဆိုင်ကယ် ၂၇ ၊ ခွား (၁၅) ကောင် ၊ ကွန်ဒိုင်း  
ရာခိုင်နှုန်း (၁၄%)

△ အယယ်အယပ်ဒိပ်မာ . ထွပ်မိုး ၊ ထာကော ၊ လယ်ဧက  
(၇ ) ၊ ဆိုင်ကယ် ၂ ၊ ခွား (၅) ကောင် ၊ ကွန်ဒိုင်းရာခိုင်နှုန်း  
(၆၀%)

△ နွမ်းပါးသော ဒိပ်မာ ထာကောဒိပ်မာ ၊ လက်လှုပ်လက်  
စား

ဦးဆောင်ဆွေးနွေးသူ - ဒေါ်ခင်မာချို

နေရာ - ၁၃ ရုံးကြီးကျေးရွာ

ပါဝင်ဆွေးနွေးသူ - ကျား (၄) ၊ မဲ (၅)

ဆချိန် - ၂၁ (၃၀)

မှတ်တမ်းတင်သူ - ဒေါ်ကေသီဦး







ရာသီခွင်ပြ ပြက္ခဒိန် သုံးသပ်ချက်

# ရာသီခွင်ပြပြက္ခဒိန်

ကျွေးပွား **ရှမ်းပြည်နယ်**  
အုပ်စု - သနပ်ခါးတော

ဇွန်လ - **ပျော်ရွှင်လယ်**  
ရက်စွဲ - **2.12.17**

## ကျွေးပွားခြင်း နှင့် ဆန်းစစ်ခြင်း

- △ အဓိက အသက်မွေးဝမ်းကြောင်းနှင့်ပျိုးဇာတ် သနပ်ခါးအကျောင်း အထပ် ဖြစ်သည်။
- △ အိမ်ထောင်စု <၅၀> ခန့်မှာ တောင်သူများဖြစ်၍ စိုက်ပျိုးရေး လုပ်ကိုင်ကြသည်။
- △ အိမ်ထောင်စု <၇၀> ခန့်မှာ စိုက်ပျိုးရေး လုပ်ငန်းနှင့် သနပ်ခါးအကျောင်း အထပ်ပါ တွဲဖက် လုပ်ကိုင်ကြသည်။
- △ ၎င်းလုပ်ငန်းများကို တစ်နှစ် ပါတ်လုံး လုပ်ကိုင်ကြသည်။
- △ အဓိကလုပ်ငန်း လုပ်ကိုင်နိုင်သော အမျိုးသမီးများမှာ ရေစားလုပ်သားများ ဖြစ်ကြသည်။
- △ အဓိကလုပ်ငန်း မလုပ်ကိုင်နိုင်သောအခါ လုပ်ငန်းကို လုပ်ကိုင်ကြသည်။
- △ ဝင်ရောက်အားပေးသူနှင့် မသန်ခွဲခြားတို့သည် ရေစားလုပ်ကိုင်ခြင်းဖြင့် အသက်အမွေးဝမ်းကြောင်း ပြုပြင်သည်။

ဦးဆောင်ကျွေးပွားသူ - **ဒေါ်ခိုင်သီရိ**

အချိန် - (၂:၃၀)

ပါဝင်ကျွေးပွားသူ - **ကျား(၅)၊ မ(၅)**

နေရာ - **ကုန်ကြီးကျောင်း**

မှတ်တမ်းတင်သူ - **ဒေါ်အေးသီရိ**



၆.၅။ ဗင်းပုံစံကိုသုံးပြု၍ အဖွဲ့အစည်းများချိတ်ဆက်မှု

ဗင်းပုံစံအသုံးပြု၍ ကျေးရွာ နှင့် အဖွဲ့ အစည်း ချိတ်ဆက်မှု  
 ဆက်သွယ်ရေးလမ်းကြောင်း

ကျေးရွာ ချင်းရွာ  
 ကျေးရွာအုပ်စု - သုပဒါယာ

မြို့နယ် - မော်ဘူယ်  
 ရက်စွဲ 2.12.17

|   |  |
|---|--|
| ကျေးရွာအတွင်းရှိ အဖွဲ့အစည်းများ   | ကျေးရွာပြင်ပရှိ အဖွဲ့အစည်းများ   |
| <ul style="list-style-type: none"> <li>△ လှေဟိတအဖွဲ့</li> <li>△ ချုပ်ချုပ်ရေးဌာန</li> <li>△ ရက်မီ ရပ်စ</li> <li>△ ဓမ္မစင်္ကြံ</li> <li>△ စာအင်ကျောင်းကော်မတီ</li> <li>△ အားကစားအဖွဲ့</li> </ul> | <ul style="list-style-type: none"> <li>△ သာဘာဏ်</li> <li>△ နိုက်ဘာဏ်</li> <li>△ အခြေစာရင်း</li> <li>△ ထွေအုပ်ရုံး</li> <li>△ ယ.ဝ. ကရုံး</li> <li>△ ကျန်းမာရေးအဖွဲ့</li> <li>△ ရေစန့်</li> <li>△ ပညာရေးဌာနရုံး</li> </ul> |

မြို့စားစားဆွေးနွေးသူ ဒေါ်ခိုင်သီအင်

ပါဝင်ဆွေးနွေးသူ - ကျား(၅)၊ မ(၅)

မှတ်တမ်းတင်သူ - ဒေါ်စောသိန်း

နေရာ - ဘုန်းကြီးကျောင်း

အချိန် - (၃:၀၀)နာရီ



ပင်းပဲ့ဝဲအသိုဝ်းဗျာဗျာဗျာ နှင်း အထွ.အဆုင်း ချိတ်  
 ဆက်မြူမ္မားအား ယေ.ယာဒြင်း

ကျေးဗျာ- ဌာဝ်းဗျာ

ဒေါ်နက်- ပျော်ဘွယ်

ကျေးဗျာအုတ်ဗျာ- သနင်ဒါ:ဟော

ရက်စွဲ- ၂. ၁၁. ၂၇

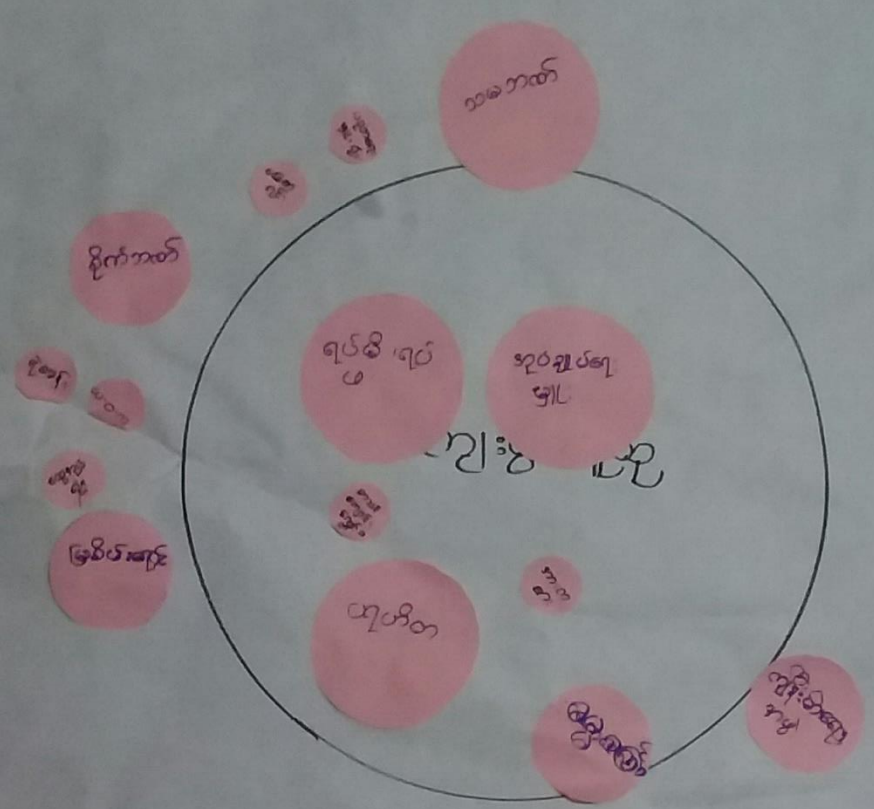

ဗြိ:ဆောင်ရွေးဗွေးသူ - ဒေါ်ခင်အေး

ပိတင်ဆွေးဗွေးသူ - ကျား (၅)၊ (၂၀)

အချိန် - (၃:၀၀)နာရီ

မှတ်တမ်းတင်သူ - ဒေါ်စောအိမ်

နေရာ - (ညွှန်ကြီးကျောင်း)



သုံးသပ်ချက်

စင်သုံးစာသုံးပြု၍ ကျေးဇူး နှင့် အမွှ်အသစ် : ချစ်သူအား အလှူအတန်း

ဆေးလာခြင်း :

ကျေးဇူး **မှတ်စု** ဖြစ်သည် - **သနပ်ခါးတော** ဖြစ်သည် - **ပျော်ရွှင်**

ရက်စွဲ **2.12.17**

ဆွေးနွေးခြင်း နှင့် ဆန်းစစ်ခြင်း

၁ ကျေးဇူးအလှူအတန်းများအတွက် နှင့် ရုပ်ပိုရုပ်မ အမွှ်တို့သည် ဤအလှူအတန်းများ စီမံခန့်ခွဲမှုတွင် တာဝန်ယူသည်။

၂ စာသင်ကျောင်း ကော်မတီသည် ပညာရေး ဖွံ့ဖြိုးတိုးတက်ရေး ကို အဓိကလုပ်ပါသည်။

၃ ပျက်စီးစွာအမွှ် ၊ အားကစားအမွှ် ၊ ဓမ္မစကြာအမွှ် တို့သည် ကျေးဇူး၏ လှူဒါန်းလုပ်ငန်းတွင် ဦးဆောင်သည်။

၄ ခြံစိမ်းရောင်အမွှ် ၊ ပညာရေးအမွှ် ၊ သမာဓာန် ၊ စိုက်ပျိုးရေး ၊ လုပ်ငန်းအမွှ်တို့သည် ကျေးဇူး၏ နှင့် ချိတ်ဆက်မှု အားကောင်းသည်။

ဦးဆောင်ဆွေးနွေးသူ **ဒေါ်ခိုင်သန်း** ရေးရာ ဦးကြီးကျော်

ပါဝင်ဆွေးနွေးသူ - **ကျွန်ုပ်တို့** / **မိမိ**

မှတ်တမ်းတင်သူ - **ဒေါ်ကေသီ** အချိန် - **<၂:၀၀>**



ပဝံ့ကူအိမ်ကွန်ယက် နှင့် သုံးသပ်ချက်

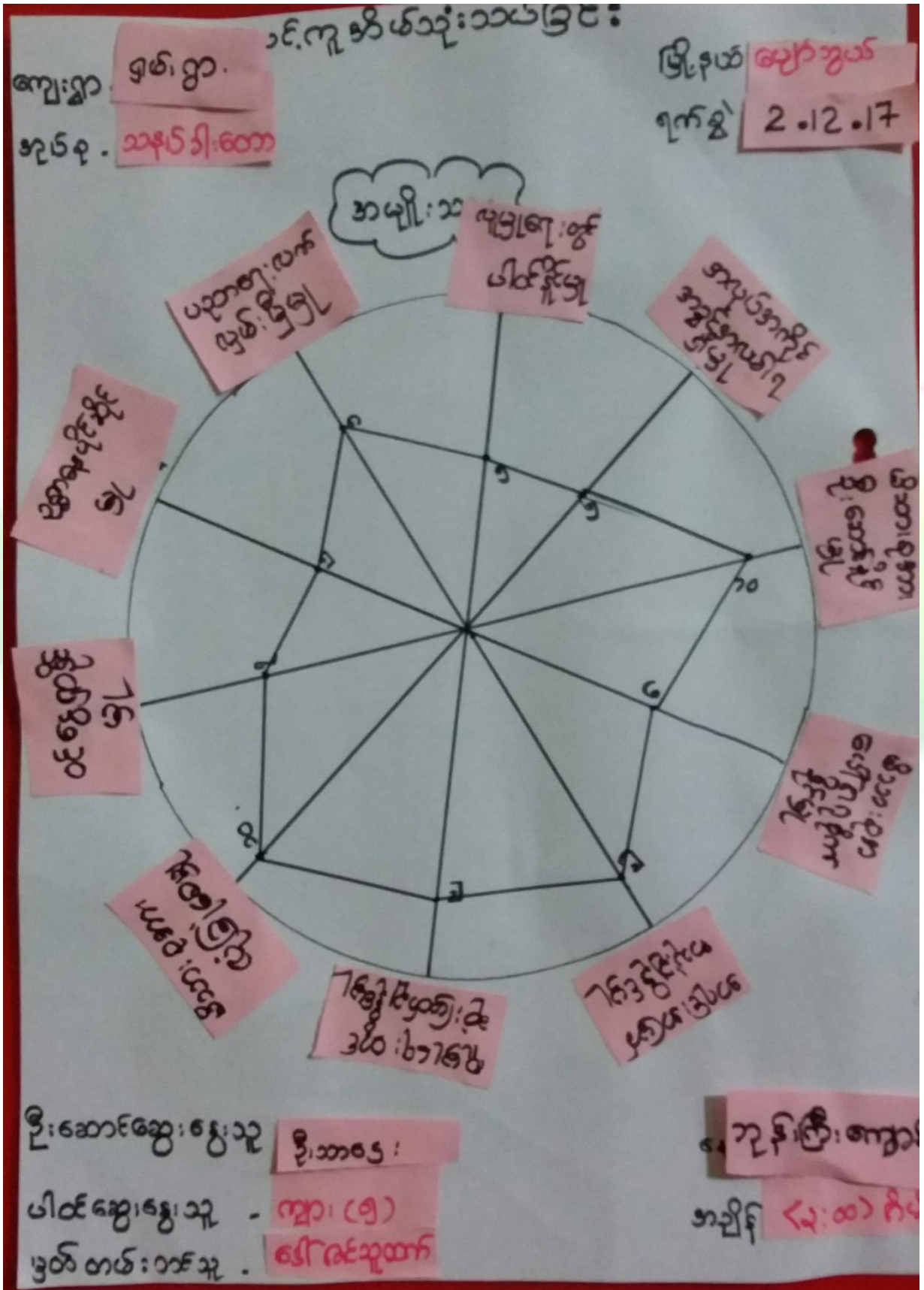







ပင့်ကူအိမ်ကွန်ယက် သုံးသပ်ချက်။

ပင့်ကူအိမ်သုံးသပ်ခြင်း

ကျေးရွာ - ၅၆၆၊ ၅၇၁

အလယ်စု - သနပ်ခါးတော

မြို့နယ် - ပျော်ဘွယ်  
ရက်စွဲ - ၂.၁၂.၁၇

ဆွေးနွေးခြင်း နှင့် ဆန်းစစ်ခြင်း

၁ ကျေးရွာတွင် အမျိုးသမီးများသည် အလယ်အကိုင်အခွင်၊ အလယ်၊ ရှိမ္မာ၊ လူမှုရေးတွင်ပါဝင်မှု၊ ဒီမားစု ဖော်ပြချက်နှင့် မြှုပ်နှံမှု၊ အမျိုးသားများထက်သာ၏။

၂ ထို့ကြောင့် ဝင်ရောက်မှုနှင့် မြှုပ်နှံမှုများမှာ အားကောင်းသည်။

၃ ထို့အပြင် ဖြစ်ရခြင်းမှာ ဆံပင်လုပ်ငန်း နှင့် သနပ်ခါးများ ထုတ်လုပ်ရေးကို အဓိက လုပ်ကိုင်နေသောကြောင့် ဖြစ်သည်။

၄ စိုက်ပျိုးရေး လုပ်ငန်း မှာ ဆုံးရှုံးမှုများထက် ကောင်းလှသည် ဖြစ်သည်။

၅ ကျေးရွာ ဖွံ့ဖြိုးရေး လုပ်ငန်း များတွင် အမျိုးသမီးများကို နေရာပေးခြင်းများ၊ ပူးပေါင်းပါဝင်စေခြင်းဖြင့် သူတို့၏ စွမ်းဆောင်ရည်ကို မြှင့်တင်နိုင်မည်။

ဦးဆောင်ဆွေးနွေးသူ - ဒေါ်အေး

ပါဝင်ဆွေးနွေးသူ - ကျား (၅)၊ မ (၅)

မှတ်တမ်းတင်သူ - ဒေါ်အေး

အချိန် - မိုးလင်း

နေရာ - ကျေးရွာ



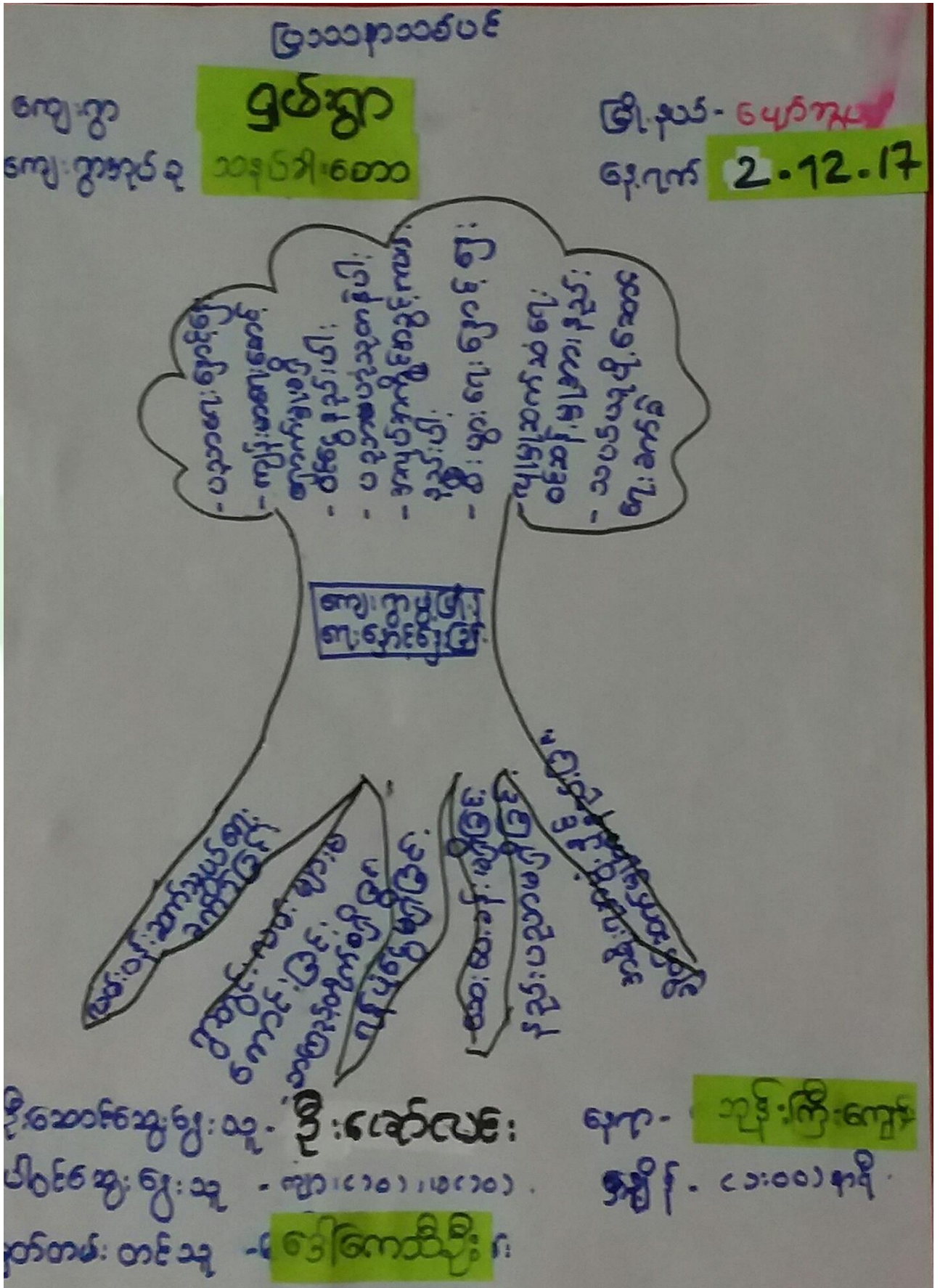



ပြဿနာသစ် ၁၀ ဆွေးနွေးချက်

ကျေးဇူး ရက်စွာ

အုပ်စု ဝန်ထမ်းအဖွဲ့

ဒီဇင်ဘာ ၁၀ - မြောက်ပိုင်း

ရက်စွဲ - 2.12.17

ဆွေးနွေးခြင်း နှင့် ဆန်းစစ်ခြင်း

- ▲ ပညာရေး နှင့် ပတ်သတ်ပြီး ကလေး များ ကျောင်းသို့ ရောက်ရှိခြင်း ၊ ရွာထွက်သို့ နှင့် များ ကျောင်းသို့ ပို့ဆောင်ခြင်း
- ▲ ပညာရေး နှင့် ပတ်သတ်ပြီး ကလေး များ ကျောင်းသို့ ရောက်ရှိခြင်း
- ▲ ရွာထွက်သို့ နှင့် များ ကျောင်းသို့ ပို့ဆောင်ခြင်း ၊ လက်ဝါးစား ဆက်သွယ်ရေး၊ မကောင်းသည့် အတွက် ဝင်ရောက် များ ကောင်းစွာ လေ့လာနိုင်ခြင်း ၊ လူမှုဆက်သွယ်ရေး နှင့် ပတ်သတ်ပြီး သာဓက ၊ နာရီ ၊ လွှားပို့ဆောင်ခြင်း ၊ ကျန်းမာရေး နှင့် ပတ်သတ်ပြီး အချိန်ဖြည့် မလှဆောင်ခြင်း ၊ အရင်းအမြစ်များကို ကောင်းစွာ အသုံးပြုခြင်း ၊ လေ့လာခြင်း ၊ တို့သည် အဓိက အဓိကအားဖြင့် ၊ ဖြစ်သည်။
- ▲ အရင်းအမြစ်များ ထောက်ပံ့ပေးခြင်း ၊ နည်းပညာများ ပံ့ပိုးပေးခြင်း ကျေးဇူးများ ပြုလုပ်ပေးခြင်း ၊ လမ်းပန်းဆက်သွယ်ရေး ကောင်းမွန်စေရန် ဆောင်ရွက်ပေးခြင်း သည် ကျေးဇူးတင်စွာ အဓိက လိုအပ်ချက် ဖြစ်ပါသည်။
- ဒုတိယ နှစ် စက်တိုဘာတွင် လမ်းပန်းဆက်သွယ်ရေး ကောင်းမွန်စေရန် ဆောင်ရွက်ပေးသင့်ပါသည်။



၆.၈။ ကျေးရွာ၏ မျက်မှန်းချက် (၄)နှစ်စာ ကျေးရွာဖွံ့ဖြိုးရေးအစီအစဉ်

| ကျေးရွာအစွဲ   |  |                                     |
|---|--|-------------------------------------|
| ကျေးရွာ - ရွာဖုံးရွာ                                | မြို့နယ် - သောတခုံ   |                                     |
| မူလရွာ - သာသနာ့ရေး                                  | ရက်စွဲ - 2.12.17   |                                     |
| ကောက်ခံခြင်း / ဖြစ်ရပ်                              | ရွက်မှန်းချက် (အစီအစဉ်)  | ဖွံ့ဖြိုးရေးအစီအစဉ်                 |
| မိုးရာသီတွင် ရွာထဲ လမ်းပေါ်တွင် ဆွဲဆောင်ရေး ဝန်ထမ်း | လမ်းပေါ်တွင် ရွက်မှန်းချက် ဝန်ထမ်း၊ ဆွဲဆောင်ရေး၊ ဝန်ထမ်း၊ ဆွဲဆောင်ရေး၊ ဝန်ထမ်း | ရွာထဲလမ်းဖြည့်ခြင်း (အစွဲအရာပေးရန်) |
| မိုးရာသီတွင် လမ်းပေါ်ဆွဲဆောင်ရေး ဝန်ထမ်း            | လမ်းပေါ်ဆွဲဆောင်ရေး ဝန်ထမ်း  | လမ်းပေါ်ဆွဲဆောင်ရေး ဝန်ထမ်း         |
| စာကြည့်တိုက် ဝန်ထမ်း                                | စာကြည့်တိုက် ဝန်ထမ်း   | စာကြည့်တိုက်                        |
| ကျေးလက်ဆေးခန်း ဝန်ထမ်း                              | ကျေးလက်ဆေးခန်း ဝန်ထမ်း   | ကျေးလက်ဆေးခန်း                      |
| မိုးရာသီတွင် ကျေးလက်ဆေးခန်း ဝန်ထမ်း                 | ကျေးလက်ဆေးခန်း ဝန်ထမ်း   | ကျေးလက်ဆေးခန်း                      |
| ဆွဲဆောင်ရေး ဝန်ထမ်း                                 | ဆွဲဆောင်ရေး ဝန်ထမ်း  | ဆွဲဆောင်ရေး ဝန်ထမ်း                 |



အမျိုးသမီး

ကျေးဇူး - ဇွတ်ဇွတ်  
အုတ် - သန့်ရှင်းစော

ဦးနှစ် - ပျော်ရွှင်  
ရက်စွဲ - 2.12.17

| အစားအသွယ်  | ပျော်ရွှင်ချက်  | ဖွဲ့ဖျားကျမ်းကျမ်း                          |
|--|---|---|
| - ခွေး၊ လာရော့၊ ခက်ခဲလျက်<br>ဈေး၊ ခွေး၊ ချေး၊ မြန်               | - ကတ္တရာ လမ်း၊ ကြီး၊ ပြင်ပ<br>ပိုင်   | - ရွာပြင်လမ်း၊ ကြီး၊<br>ဆို (ကျောက်စေ့ကမ်း) |
| - ခွေး၊ ရေး၊ လာရော့၊ ကညင်၊ မောင်း၊<br>ခက်ခဲလျက်                  | - ခွေး၊ ရေး၊ ကွယ်ကုစေ့၊ မေ့၊<br>စေ့၊ ခြံ၊ မီး၊ မွှား၊ ရေး၊ ကုန်<br>ငန်း၊ များ | - ရွာတွင်း၊ ကမ်း၊<br>(ကျောက်စေ့ကမ်း)        |
| - သောက်ဆုံ၊ ရေး၊ ရွာ၊ မီး၊ လျက်                                  | - သောက်ဆုံ၊ ရေး၊ ကွယ်ကု<br>စေ့  | - သောက်ဆုံ၊ ရေး<br>ကန်ပြင်ပြင်ရန်           |
| - ကျန်၊ လာရော့၊ ခက်ခဲခွေး၊ လာရန်<br>ဖြိုဆို                      | - ကျန်၊ လာရော့၊ ကောင်း၊ အပြင်<br>အဆင်ပြေချောမွေ့ စေ့                          | - ဆေး၊ မေး၊ ခန်း                            |
| - ညှပ်၊ ခြင်း၊ များ၊ ခွေး၊ လာရော့၊<br>ခက်ခဲ                      | - အပြင်စင်၊ မီး၊ ရှုပြန်  | - ဆိုလာ၊ မီး                                |
| - မညာရေး၊ အဝတ်အစား များ၊<br>ကြောင့် ကလေး၊ ဆူလည် ကူ<br>ကြီး၊ များ | - မညာတတ်များ၊ ပေါ်များ၊<br>လာစေ့  | - တကြည့်ဆိုက်                               |



ကျေးဇူးတင်ဖွဲ့စည်းရေးလုပ်ငန်းများ

ကျေးဇူး - စွမ်းစွာ

မြို့နယ် - နေပြည်တော်

အုပ်စု - ၁၃၂၄၅

ရက်စွဲ - 2.12.17

| စဉ် | ကျေးဇူးတင်ဖွဲ့စည်းရေးလုပ်ငန်းများ   | အုပ်စု | အရက်အရေ |
|-----|-------------------------------------|--------|---------|
| ၁   | ကျေးဇူးတင်ဖွဲ့စည်းရေး (အုပ်စုအတွက်) | A+B    | ၀၃၆     |
| ၂   | ကျေးဇူးတင်ဖွဲ့စည်းရေး (အုပ်စုအတွက်) | A+B    | ၃၆      |
| ၃   | ကျေးဇူးတင်ဖွဲ့စည်းရေး               | A+B    | ၀၃၃     |
| ၄   | ကျေးဇူးတင်ဖွဲ့စည်းရေး               | A+B    | ၃၅      |
| ၅   | ကျေးဇူးတင်ဖွဲ့စည်းရေး               | A+B    | ၀၆      |
| ၆   | ကျေးဇူးတင်ဖွဲ့စည်းရေး               | A+B    | ၀၃၀     |



၇။ ကော်မတီဝင်များရွေးချယ်ခြင်းနှင့်ကျေးရွာဖွံ့ဖြိုးရေးအစီအစဉ်ဆောင်ရွက်မှုမှတ်တမ်းဓါတ်ပုံများ



ကော်မတီရွေးချယ်ရန် မဲရေတွက်နေစဉ်



စီမံကိန်းမိတ်ဆက်အစည်းအဝေး မှတ်တမ်းဓါတ်ပုံ



အမျိုးသမီးများပင့်ကူအိမ်ကွန်ယက်ရေးဆွဲနေစဉ် မှတ်တမ်းဓာတ်ပုံ



ကျေးရွာဖွံ့ဖြိုးရေးဦးစားပေးမဲပေးရန်တန်းစီနေကြစဉ်



ကျေးရွာလုပ်ငန်းခွဲအတွက်အခက်အခဲများဖော်ထုတ်ဆွေးနွေးစဉ်





ကော်မတီဝင်များစာရင်း

၅၀၀: ကျေးရွာ ၊ သုတေသန: စာတန်း

ကော်မတီဝင်များစာရင်း

| စဉ် | အမည်           | ကျား-မ | ရာထူး     |
|-----|----------------|--------|-----------|
| ၁   | ဒေါ်အောင်ခင်စု | ကျား   | စတော့ရှင် |
| ၂   | ဒေါ်အောင်စု    | မ      | စတော့ရှင် |
| ၃   | ဒေါ်အောင်စု    | ကျား   | စတော့ရှင် |
| ၄   | ဒေါ်အောင်စု    | မ      | စတော့ရှင် |
| ၅   | ဒေါ်အောင်စု    | မ      | စတော့ရှင် |
| ၆   | ဒေါ်အောင်စု    | ကျား   | စတော့ရှင် |
| ၇   | ဒေါ်အောင်စု    | ကျား   | စတော့ရှင် |
| ၈   | ဒေါ်အောင်စု    | မ      | စတော့ရှင် |
| ၉   | ဒေါ်အောင်စု    | ကျား   | စတော့ရှင် |
| ၁၀  | ဒေါ်အောင်စု    | ကျား   | စတော့ရှင် |
| ၁၁  | ဒေါ်အောင်စု    | မ      | စတော့ရှင် |
| ၁၂  | ဒေါ်အောင်စု    | ကျား   | စတော့ရှင် |
| ၁၃  | ဒေါ်အောင်စု    | မ      | စတော့ရှင် |
| ၁၄  | ဒေါ်အောင်စု    | ကျား   | စတော့ရှင် |
| ၁၅  | ဒေါ်အောင်စု    | ကျား   | စတော့ရှင် |
| ၁၆  | ဒေါ်အောင်စု    | မ      | စတော့ရှင် |
| ၁၇  |                |        |           |
| ၁၈  |                |        |           |
| ၁၉  |                |        |           |
| ၂၀  |                |        |           |
| ၂၁  |                |        |           |
| ၂၂  |                |        |           |
| ၂၃  |                |        |           |
| ၂၄  |                |        |           |
| ၂၅  |                |        |           |

စုစုပေါင်း: ( ၁၆ ) ယောက်    ကျား- ( ၉ ) ယောက် +မ- ( ၇ ) ယောက်

ကျေးရွာအုပ်စုစီမံကိန်းအထောက်အကူပြုကော်မတီ

...ဒေါ်အောင်စု..... ကျေးရွာအုပ်စုစီမံကိန်းအထောက်အကူပြုကော်မတီ၊ ဥက္ကဋ္ဌ

...ဒေါ်အောင်စု..... ကျေးရွာအုပ်စုစီမံကိန်းအထောက်အကူပြုကော်မတီ၊ ဥက္ကဋ္ဌ

...ဒေါ်အောင်စု..... ကျေးရွာအုပ်စုစီမံကိန်းအထောက်အကူပြုကော်မတီ၊ ဥက္ကဋ္ဌ

မှတ်တမ်းတင်သူ  
အမည်။

ရာထူး။ လူထုစည်းရုံးရေးမှူးရက်စွဲ။ ...../...../.....



၈။ ကျေးရွာအခြေခံအချက်အလက်များ (ပုံစံ-၁)

ပုံစံ - ၈ - ၁ ကျေးရွာအခြေခံအချက်အလက်များ (Form PC 1)

လယ်ညွှန်ရွက်၊ ကျေးရွာတစ်ရွာသို့ ပထမဆုံးမိတ်ဆက်ခရီး သွားရောက်သောအခါ လူထုစည်းရုံးရေးမှူးသည် ကျေးရွာ ခေါင်းဆောင်များအား ကျေးရွာအချက်အလက်များကို မေတ္တာရပ်ခံ၍ တောင်းခံရသည်။ ဤအချက်အလက်များကို စီမံကိန်း မိတ်ဆက်အစည်းဝေးမတိုင်မီတောင်းခံရမည်။ စီမံကိန်းမိတ်ဆက်အစည်းဝေးတွင် လူထုစည်းရုံးရေးမှူးသည် ဤအချက်အလက် များအား စစ်ဆေးပြီး မှန်ကန်အောင်ပြုလုပ်ရမည်။ ပြီးနောက်တွင် လူထုစည်းရုံးရေးမှူးမှ သတင်းအချက်အလက်ထိသို့ Tablets မှ တဆင့် ဖြည့်သွင်းရမည်။

|   |  |   |
|---|--|---|
| ကျေးရွာခေါင်းဆောင် အမည်<br>ဦးအောင်ကျော်ဦး | ကျေးရွာခေါင်းဆောင်၏ ဖုန်းနံပါတ်<br>၀၅-၇၇၀၅၇၆၆၅၀                | လူထုစည်းရုံးရေးမှူး၏ အမည်<br>ဦးစန်းတင်အောင် |
| ပြည်နယ်/တိုင်းဒေသကြီး<br>ဗဟိုဌာန          | ပြည်နယ် - ပဲခူးတိုင်း<br>ကျေးရွာအုပ်စု - ဘက်တီးအကျေးရွာ - ၅၆၆၅ |   |

က၊ လူဦးရေ

| လူမျိုးစု                                  | အိမ်ထောင်စုအရေအတွက် | ကိုးကွယ်သည့်ဘာသာ     | အိမ်ထောင်စုအရေအတွက် |
|--|---------------------|----------------------|---------------------|
| လူမျိုးစု (၁) - ဗမာ                        | ၁၃၄                 | ဘာသာ (၁) - ဗုဒ္ဓဘာသာ | ၁၃၄                 |
| လူမျိုးစု (၂) -----                        |                     | ဘာသာ (၂) -----       |                     |
| လူမျိုးစု (၃) -----                        |                     | ဘာသာ (၃) -----       |                     |
| လူမျိုးစုရော -----                         |                     | ဘာသာရော -----        |                     |
| အခြား                                      | အရေအတွက်            |                      |                     |
| မသန်စွမ်းသူများ                            | ၃                   |                      |                     |
| သက်ကြီးရွယ်အိုများ<br>(၆၅ နှစ် နှင့် အထက်) | ၆၀                  |                      |                     |
| စစ်ဘေးရှောင်                               |                     |                      |                     |

|                     | အမျိုးသား<br>(အရေအတွက်) | အမျိုးသမီး<br>(အရေအတွက်) |
|---------------------|-------------------------|--------------------------|
| လူဦးရေ              |                         |                          |
| လူမျိုးစု (၁) - ဗမာ | ၆၃၁၆                    | ၃၃၉                      |
| လူမျိုးစု (၂) ----- |                         |                          |
| လူမျိုးစု (၃) ----- |                         |                          |
| အခြား               |                         |                          |
| အိမ်ထောင်ဦးစီး      | ၁၂၀                     | ၁၄                       |

(ခ) အခြေခံအထောက်အအံ့ အသုံးအဆောင်များ

| စာသင်ကျောင်း | အမှတ်<br>ခြံပေါ် | ကျန်းမာရေး | အမှတ်<br>ခြံပေါ် | တာဝန်ရရှိ အဆောက်<br>အအုံများ | အမှတ်<br>ခြံပေါ် |
|--------------|------------------|------------|------------------|------------------------------|------------------|
|              |                  |            |                  |                              |                  |



|                          |                                     |                  |                          |                    |                                     |
|--------------------------|-------------------------------------|------------------|--------------------------|--------------------|-------------------------------------|
| အထက်တန်းကျောင်း          | <input type="checkbox"/>            | ဆေးရုံ           | <input type="checkbox"/> | ဧတီ                | <input checked="" type="checkbox"/> |
| အလယ်တန်းကျောင်း          | <input type="checkbox"/>            | ကျန်းမာရေးဌာန    | <input type="checkbox"/> | ဘုန်းကြီးကျောင်း   | <input checked="" type="checkbox"/> |
| မူလတန်းကျောင်း           | <input type="checkbox"/>            | ကျန်းမာရေးဌာနခွဲ | <input type="checkbox"/> | ဟိန္ဒူဘုရားကျောင်း | <input type="checkbox"/>            |
| ပုဂ္ဂိုလ်ကျောင်း         | <input type="checkbox"/>            | ဆေးပေးခန်း       | <input type="checkbox"/> | ခရစ်ယာန်ကျောင်း    | <input type="checkbox"/>            |
| အခြား                    | <input checked="" type="checkbox"/> | အခြား            | <input type="checkbox"/> | ဗလီ                | <input type="checkbox"/>            |
|                          |                                     |                  |                          | အခြား              | <input type="checkbox"/>            |
| မှတ်ချက်<br>၁၁. ကကျောင်း |                                     | မှတ်ချက်         |                          | မှတ်ချက်           |                                     |

(ဂ) ကျွမ်းကျင်သူများမှတ်တမ်း (ကျေးရွာတွင်နေထိုင်သော သို့မဟုတ် တခြားရွာမှလာရောက်သော ကျွမ်းကျင်သူများ)

|                 | (၁) စာသင်ကျောင်း                    |                                     | (၂) ကျန်းမာရေး           |                          |                          | (၃) လက်မှုပညာရှင်          |                                     |                          |
|-----------------|-------------------------------------|-------------------------------------|--------------------------|--------------------------|--------------------------|----------------------------|-------------------------------------|--------------------------|
|                 | ရွာတွင်နေထိုင်သူ                    | အခြားရွာမှလာသူ                      |                          | ရွာတွင်နေထိုင်သူ         | အခြားရွာမှလာသူ           |                            | ရွာတွင်နေထိုင်သူ                    | အခြားရွာမှလာသူ           |
| မူလတန်းပြဆရာ/မ  | <input checked="" type="checkbox"/> | <input checked="" type="checkbox"/> | ဆရာဝန်                   | <input type="checkbox"/> | <input type="checkbox"/> | လက်သမား                    | <input checked="" type="checkbox"/> | <input type="checkbox"/> |
| အထက်တန်းပြဆရာ/မ | <input type="checkbox"/>            | <input type="checkbox"/>            | လက်ထောက်ကျန်းမာရေးမှူး   | <input type="checkbox"/> | <input type="checkbox"/> | ပန်းရံ                     | <input checked="" type="checkbox"/> | <input type="checkbox"/> |
| အလယ်တန်းပြဆရာ/မ | <input type="checkbox"/>            | <input type="checkbox"/>            | အမျိုးသမီးကျန်းမာရေးဆရာမ | <input type="checkbox"/> | <input type="checkbox"/> | လျှပ်စစ်ကျွမ်းကျင်၊ ဖိသမား | <input checked="" type="checkbox"/> | <input type="checkbox"/> |
| ပုဂ္ဂိုလ်ဆရာ/မ  | <input type="checkbox"/>            | <input type="checkbox"/>            | သားဖွားဆရာမ              | <input type="checkbox"/> | <input type="checkbox"/> | ရေကန်သွယ်သူ                | <input type="checkbox"/>            | <input type="checkbox"/> |
| အခြား           | <input type="checkbox"/>            | <input type="checkbox"/>            | ပြည်သူ့ကျန်းမာရေးလုပ်သား | <input type="checkbox"/> | <input type="checkbox"/> | တော်မြင်ဆရာ                | <input type="checkbox"/>            | <input type="checkbox"/> |
| မှတ်ချက်        |                                     |                                     | မှတ်ချက်                 |                          |                          | မှတ်ချက်                   |                                     |                          |

(ဃ) ကျေးရွာသို့ ရောက်ရှိနိုင်သည့် လမ်းအခြေအနေ / ကျေးရွာတစ်ရွာသည် ၎င်း၏ ကျေးရွာအုပ်စုနှင့် ဆက်သွယ်ထားသော လမ်းအခြေအနေ (အောက်ပါတို့ကိုဖိုင်းပါ)

ကျောက်ကြမ်းလမ်း      ကတ္တရာလမ်း      ကွန်ကရစ်လမ်း      မော်တော်ဆိုင်ကယ်လမ်း  
 ကျောက်ခင်းလမ်း      မြေသားလမ်း      လှသွားလမ်း      အခြား \_\_\_\_\_

(င) ကျေးရွာဖွံ့ဖြိုးမှုစီမံချက်

(၁) လူထုပတ်ဝန်းကျင်ထိခိုက်မှုမရှိစေရန် ဤကျေးရွာတွင်ကျေးရွာဖွံ့ဖြိုးမှု စီမံချက်ရှိခဲ့ပါသလား?      ဝိုင်းပါ  
 ရှိပါသည်/မရှိပါ/မသိပါ  
 (၂) ရှိခဲ့ပါလျှင် ဤစီမံချက်ကို မည်သည့် ခုနှစ်တွင်ပြင်ဆင်ခဲ့ပါသနည်း?      နှစ်-----/မသိပါ  
 (၃) ဤစီမံချက်ကို ခြုံနယ်မှအတည်ပြုခဲ့ပါသလား?      မြဲခဲ့ပါသည်/မမြဲခဲ့ပါ /မသိပါ

(စ) ခရီးအကွာအဝေး

(၁) ဤကျေးရွာ၏ပတ်ဝန်းကျင်မှ ၎င်းကျေးရွာအုပ်စု၏ပတ်ဝန်းကျင်မှ ခရီးခရီးမည်မျှကွာဝေးသနည်း?      မိုင်-----/မသိပါ  
 (၂) ဤကျေးရွာမှ ၎င်းကျေးရွာအုပ်စု၏ပတ်ဝန်းကျင်မှ သွားလာရာတွင်ကြာမြင့်သည့်အချိန်

ခြောက်သွေ့ရာသီတွင်ကြာချိန်----- ၁၀ မိနစ်      ထော်လာဂျီ/မော်တော်ဆိုင်ကယ်/မြေလျင်/လား/မော်တော်ဘုတ်/  
 အခြား-----  
 ချိုရာသီတွင်ကြာချိန်----- ၁၀ မိနစ်      ထော်လာဂျီ/မော်တော်ဆိုင်ကယ်/မြေလျင်/လား/မော်တော်ဘုတ်/  
 အခြား-----



(ဆ) ပတ်ဝန်းကျင်ဆိုင်ရာ သဘာဝပတ်ဝန်းကျင်များ  
ဤကျေးရွာတွင် ရေကြီးခြင်းကိုလည်း သဘာဝပတ်ဝန်းကျင်များကို ထိခိုက်စေခြင်း ရှိပါသလား။

မရှိပါ ဖြစ်ပါသည် ရှိလျှင်ဖော်ပြပါ

(ဇ) ကျေးရွာတွင် ခွဲစည်းထားသော အဖွဲ့အစည်းများ  
လူထုတို့ပြုစီမံကိန်းပတ်ဝန်းကျင် ဤကျေးရွာတွင် ကျေးရွာဖွံ့ဖြိုးရေးအတွက် အစိုးရ (သို့) ရွာသားများကိုယ်တိုင်(သို့) စီမံကိန်းတစ်ခုခုမှ  
ခွဲစည်းထားသည့် အဖွဲ့အစည်းများရှိပါသလား။

(၁) ကုမ္ပဏီ : ၁၃၉  
(၂) မြို့သတ်ဒေသ :

(ဈ) အထွေထွေအုပ်ချုပ်ရေး ဦးစီးဌာန (GAD) မှ မှတ်တမ်းတင်ထားခြင်း၊  
ဤကျေးရွာသည် အထွေထွေအုပ်ချုပ်ရေး ဦးစီးဌာန (GAD) မှ မှတ်တမ်းတင်ထားမှု ရှိပါသလား။  
မရှိပါ ဖြစ်ပါသည်

ကျေးရွာခေါင်းဆောင်

အမည် ဦး တောင်ကျော်ဦး

လက်မှတ် ခန.ရံ 2.12.17

လူထုစည်းရုံးရေးမှူး

အမည် ဒေါ်ကေသိဦး

လက်မှတ် ခန.ရံ 2.12.17







၁၀။ ပုံစံ ၈-၃။ ကျေးရွာဖွံ့ဖြိုးရေး ဦးစားပေးအစီအစဉ်

ပုံစံ - ၈ - ၃ ကျေးရွာဖွံ့ဖြိုးရေး ဦးစားပေးအစီအစဉ် (Form PC 3)

လယ်ဥယျာဉ်များ အဆင့်(၃) ကျေးရွာမှိုက်မှုန်းချက်အစည်းအဝေး ပြီးဆုံးသောအခါ ကျေးရွာစီမံကိန်း အထောက်အကူပြု ကော်မတီသည် လူထုစည်းရုံးရေးမှူးအကူအညီဖြင့် ဤပုံစံကိုပြည့်စုံအောင် ဖြည့်သွင်းရမည်။

လူထုစည်းရုံးရေးမှူး/ဝန်ထမ်း အမည် ဒေါ်ကေအိဒို၊ ဒေါ်ခင်အူထက်  
 နေ့စွဲ 3.12.17 စက်ဝန်းအား အမှတ်ခြစ်ပါ (✓)  စက်ဝန်း(၁)  
 စက်ဝန်း(၂)  စက်ဝန်း(၃)  စက်ဝန်း(၄)

ပြည်နယ်၊ တိုင်း၊ မြို့နယ်၊ ဝါးကုန်းကျေးရွာအုပ်စု၊ ရွာအုပ်စု၊ ကျေးရွာအုပ်စု၊ ရွာ၊ ရွာ  
 က၊ အခက်အခဲအတားအဆီးများအားဆွေးနွေးခြင်း ယခုလက်ရှိအခြေအနေတွင် ဤကျေးရွာဖွံ့ဖြိုးတိုးတက်ရေးအတွက် အခက် အခဲအတားအဆီးများသည် မည်သည်များဖြစ်ပါသနည်း။ (အမျိုးသား/သမီး အနည်းဆုံးအခက်အခဲ ၅ ခုစီဖော်ပြပါ)

| အမျိုးသား အဖွဲ့မှ တင်ပြသောအခက်အခဲအတားအဆီးများ          | အမျိုးသမီး အဖွဲ့မှတင်ပြသောအခက်အခဲအတားအဆီးများ                |
|--|--|
| ၁ ဇွဲရောင်တွင်သောက်ဆိုင်အောက်ခြံ                       | ၁ ချောင်း၊ များ၊ ဘွား၊ ဘာဂျင်အင်                             |
| ၂ ညိုဦး၊ ဘွား၊ လာအု၊ ဆက်                               | ၂ ရွာပြင်လမ်း၊ မြေကောင်းသောကြောင့် ချေး၊ ဘွား၊ ဆွေးမြေ ခက်ခဲ |
| ၃ စာကြည့်တိုက် ဖွဲ့စည်းရေးအတွက် နေရာ                   | ၃ ယခုအထူး ခက်ခဲ ခြင်း  |
| ၄ ရွာတွင်း လမ်း၊ မကောင်း၊ ဒါဒါ၊ ကောင်း၊ ဆား၊ ဘာဂျင်အင် | ၄ ဆောက်လုပ်ဆုံးရှုံး ရွာ၊ မပါခြင်း                           |
| ၅ ဆေး၊ ပေးခန်း၊ ပစ္စည်းသောက်စား                        | ၅ မိုးတွင်း၊ ရေ၊ များ၊ မကောင်း၊ မြေ၊ ကောင်း                  |
| ၆  | ၆ ဘွား၊ ဘာဂျင်အင်  |
| ၇  | ၇ ဆက်လက် တိုက်မရှိ သောကြောင့် နေရာ                           |

ခ။ မှိုက်မှုန်းခြင်း - နောင်လာမည့် ( ၅ )နှစ် အတွင်း ကျေးရွာဖွံ့ဖြိုးရေး မှိုက်မှုန်းလျာထားချက်များအား တင်ပြပါ။

| အမျိုးသားအဖွဲ့မှ တင်ပြသောမှိုက်မှုန်းချက်များ | အမျိုးသမီးအဖွဲ့မှ တင်ပြသောမှိုက်မှုန်းချက်များ |
|---|--|
| ၁ လျှောက်ဖွဲ့၊ ပြန်ပြန် ကျောင်းသား များ       | ၁ ကျောင်းသား များ ဆက်လက် ပြန်လည် လေ့လာ         |
| ၂ စာကြည့်တိုက်ရှိ ဗဟုသုတပြပွဲ                 | ၂ စာကြည့်တိုက်ရှိ ဗဟုသုတပြပွဲ                  |
| ၃ ကျေးလက်စားစား ချေးငွေဖြန့်ဖြူးခြင်း         | ၃ ဘွား၊ လာအု၊ လွယ်လူချော့စွာ၊ ချေး             |
| ၄ ဆောက်လုပ်ဆုံးရှုံးဆောက်ရွာ                  | ၄ ကမ္ဘာ့ဥပဒေ၊ မကြီး ဖြစ်လာချော့                |
| ၅ ရေပြန်                                      | ၅ ကျေးလက် စား စား ပေး ချေးငွေ                  |
| ၆   | ၆ ချေး၊ လာအု၊ ဘာဂျင်အင်                        |
| ၇   | ၇ ဆောက်လုပ်ဆုံးရှုံးဆောက်ရွာ                   |



၈။ လူထုဝိမံကိန်း၏ လာမည့် ( ၄ ) နှစ်အတွက် အကျုံးဝင်သော ဦးစားပေး ဖွံ့ဖြိုးတိုးတက်မှု လုပ်ငန်း အစီအစဉ်များအားဖော်ပြပါ။

| အဆင့် | ကျေးရွာအတွက် ဦးစားပေး ဖွံ့ဖြိုးတိုးတက်မှု လုပ်ငန်းစဉ်များ | အဆိုပြုသူ (အမျိုးသားများ/ အမျိုးသမီးများ/အမျိုးသား+ အမျိုးသမီး) | ခန့်မှန်းကုန်ကျ စရိတ် | အကျိုးခံစားခွင့်ရှိသူ ခန့်မှန်းခြေ အရေ အတွက် |
|-------|---|---|-----------------------|--|
| ၁     | ရွာဖြင့်လမ်း (ကျောက်ချော)                                 | ဒါမျိုးသား + ဒါမျိုးသမီး  | ၈၈၀၀၀၀၀               | ၆၅၅  |
| ၂     | ရွာတွင်းလမ်း (ကျောက်ချော)                                 | ဒါမျိုးသား + ဒါမျိုးသမီး  | ၈၈၀၀၀၀၀               | ၆၅၅  |
| ၃     | သောက်သုံးရေကန်ဖြင့်                                       | ဒါမျိုးသား + ဒါမျိုးသမီး  | ၆၀၀၀၀၀၀               | ၆၅၅  |
| ၄     | အိမ်ခြံမြေ၊ ဆိုလာဇီ                                       | ဒါမျိုးသား + ဒါမျိုးသမီး  | ၆၀၀၀၀၀၀               | ၆၅၅  |
| ၅     | ဆေးပေးခန်းဆောက်လုပ်ခြင်း                                  | ဒါမျိုးသား + ဒါမျိုးသမီး  | ၆၀၀၀၀၀၀               | ၆၅၅  |
| ၆     | စာကြည့်တိုက်ဆောက်ခြင်း                                    | ဒါမျိုးသား + ဒါမျိုးသမီး  | ၆၀၀၀၀၀၀               | ၆၅၅  |
| ၇     |   |   |                       |  |

၉။ လူထုဝိမံကိန်း၏ လာမည့် ( ၄ ) နှစ်အတွက် အကျုံးမဝင်သော ဦးစားပေး ဖွံ့ဖြိုးတိုးတက်မှု လုပ်ငန်း အစီအစဉ်များအားဖော်ပြပါ။

| အဆင့် | ကျေးရွာအတွက် ဦးစားပေး ဖွံ့ဖြိုး တိုးတက်မှု လုပ်ငန်းစဉ်များ | အဆိုပြုသူ (အမျိုးသားများ/ အမျိုးသမီးများ/အမျိုးသား+ အမျိုးသမီး) | အခန်းကဏ္ဍ |
|-------|--|---|-----------|
| ၁     |  |   |           |
| ၂     |  |   |           |
| ၃     |  |   |           |
| ၄     |  |   |           |
| ၅     |  |   |           |
| ၆     |  |   |           |

ခေါင်းဆောင်၊ ကျေးရွာဝိမံကိန်းအထောက်အကူပြုကော်မီတီမှ အတည်ပြုသည်။

အမည် ဒေါ်တင်အောင် လက်မှတ် ..... နေ့စွဲ .....





၁၁။ ပုံစံ ၈-၄၊ ကျေးရွာဖွံ့ဖြိုးရေးစီမံကိန်းလုပ်ငန်းခွဲရွေးချယ်ခြင်းပုံစံ

ပုံစံ - ၈ - ၄ ကျေးရွာအုပ်စုစီမံကိန်းလုပ်ငန်းခွဲရွေးချယ်ခြင်းပုံစံ (Form PC 4)

လမ်းညွှန်ချက်၊ စီမံကိန်းလုပ်ငန်းခွဲရွေးချယ်မှုအစည်းအဝေးပြီးနောက်တွင် ကျေးရွာအုပ်စုမှ CF/ITတို့၏ အကူအညီရယူ၍ ကျေးရွာစီထောက်ကော်မတီမှ လက်မှတ်ရေးထိုးပြီး အဆိုပါပုံစံအား ပြည်ပုံစံအောင်မြင်သွင်းရမည်။ ဤပုံစံအား ပြည်ပုံစံအောင်မြင်သွင်းပြီးပါက ကျေးရွာအုပ်စုဖွံ့ဖြိုးတိုးတက်ရေးစီမံချက်တွင် TPIC သို့မဟုတ်အတွက် နောက်ဆက်တွဲအဖြစ် ထားရှိရမည်။ CF မှ ကျေးရွာတစ်ရွာချင်းစီ၏ စီမံကိန်းလုပ်ငန်းခွဲဆိုင်ရာ အချက်အလက်များကို MIS သို့မဟုတ် သွင်းရမည်။ (ယခုစီမံကိန်းလုပ်ငန်းခွဲ မလုပ်ကိုင်သော ကျေးရွာများ မပါဝင်ပါ။)

ကျေးရွာစည်ရုံး/ဈေး/ဝန်ထမ်းအမည် - **ဒေါ်နှင်း ချိုဒေါ်ငွေ**

နေ့စွဲ **၇.၃.၁၇**

ပြည်နယ်/တိုင်း **မန္တလေး**၊ မြို့နယ် **ပေကြည်**

စက်ဝန်းအားအမှတ်ခြစ်ပေးပါ။(✓)  စက်ဝန်း(၁)  စက်ဝန်း(၂)  စက်ဝန်း(၃)  စက်ဝန်း(၄)

ကျေးရွာအုပ်စု - **၁၁နယ်ဒါးစတာ**

| ကျေးရွာအမည် | ဆောင်ရွက်မည့် လုပ်ငန်းများ      | အတိုင်းအတာ | ခန့်မှန်း တိုက်ရိုက် အကျိုးခံစားခွင့် ရှိသူများ | အဆိုပြုတင်ပြသူ  | ခန့်မှန်းကျန်ကျစရိတ်   |                      |   |         |
|-------------|---------------------------------|------------|---|---|------------------------|----------------------|---|---------|
|             |                                 |            |   |   | စီမံကိန်းမှ ထည့်ဝင်မှု | ကျေးရွာမှ ထည့်ဝင်မှု | အခြားထည့်ဝင်မှု (ခေါ်ပြုပါ) ထည့်ဝင်ငွေ   အမည်/အဖွဲ့ |         |
| ဗိုဏ်       | ကျောက်ဆွေး<br>လမ်း<br>ခင်းခြင်း | ၂၅၀၀*၂၂*၁  | ၂၅၅   | <input type="checkbox"/> ကျား<br><input type="checkbox"/> မ<br><input checked="" type="checkbox"/> ကျား+မ | ၈၅၄၀၀၀၀                |                      |   | ၈၅၄၀၀၀၀ |
|             |                                 |            |   | <input type="checkbox"/> ကျား<br><input type="checkbox"/> မ<br><input type="checkbox"/> ကျား+မ            |                        |                      |   |         |
|             |                                 |            |   | <input type="checkbox"/> ကျား<br><input type="checkbox"/> မ<br><input type="checkbox"/> ကျား+မ            |                        |                      |   |         |
|             |                                 |            |   | <input type="checkbox"/> ကျား<br><input type="checkbox"/> မ<br><input type="checkbox"/> ကျား+မ            |                        |                      |   |         |

ရာထူး ကျေးရွာအုပ်စု စီ/ထောက်ကော်မတီ ဥက္ကဋ္ဌ အမည် လက်မှတ် ရက်စွဲ



ပုံစံ - စ - ၄ ကျေးရွာအုပ်စုစီမံကိန်းလုပ်ငန်းခွဲရွေးချယ်ခြင်းပုံစံ (Form PC 4)

လက်ညှိမှုကော်မီတီစီမံကိန်းလုပ်ငန်းခွဲရွေးချယ်မှုအစည်းအဝေးပြီးနောက်တွင် ကျေးရွာအုပ်စုမှ CF/TF တို့၏ အကူအညီရယူ၍ ကျေးရွာစီတောက်ကော်မတီမှ လက်မှတ်ရေးထိုးပြီး အဆိုပါပုံစံအား ပြည့်စုံအောင်ဖြည့်သွင်းရမည်။ ဤပုံစံအား ပြည့်စုံစွာဖြည့်သွင်းပြီးပါက ကျေးရွာအုပ်စုမှ ဦးတိုက်ရေးစီမံချက်တွင် TPIC သို့ ယေဘုယျအတွက် နောက်ဆက်တွဲအခြေ တားရှိရမည်။ CF မှ ကျေးရွာတစ်ရွာချင်းစီ၏ စီမံကိန်းလုပ်ငန်းခွဲဆိုင်ရာ အချက်အလက်များကို MIS သို့ ထည့်သွင်းရမည်။ (ယခုစီမံကိန်းလုပ်ငန်းခွဲ မလုပ်ကိုင်သော ကျေးရွာများ မပါဝင်ပါ။)

ကျေးရွာအုပ်စုများ/ဝန်ထမ်းအမည် - ဧဒါရှန်၊ မို၊ ခေါင်

နေ့စွဲ - ၁. ၄. ၁၇

စက်ဝန်းအားအမှတ်ဖြစ်ပေးပါ(✓)၊ စက်ဝန်း(၂)၊ စက်ဝန်း(၃)၊ စက်ဝန်း(၄)၊ စက်ဝန်း(၅)

ပြည်နယ်/တိုင်း မြို့နယ် - မန္တလေး - ပြီးနယ် - ရေကန်

ကျေးရွာအုပ်စု ၁၁ နှစ်ပါးစကား

| ကျေးရွာအမည်     | ဆောင်ရွက်မည့် လုပ်ငန်းများ | အတိုင်းအတာ       | ခန့်မှန်း တိုက်ရိုက် အကျိုးခံစားခွင့် ရှိသူများ | အဆိုပြုတင်ပြသူ              | ခန့်မှန်းကျန်ကုစိတ်    |                      |  |
|-----------------|----------------------------|------------------|---|-----------------------------|------------------------|----------------------|--|
|                 |                            |                  |   |                             | စီမံကိန်းမှ ထည့်ဝင်မှု | ကျေးရွာမှ ထည့်ဝင်မှု | အခြားထည့်ဝင်မှု (ဖော်ပြပါ) ထည့်ဝင်ငွေ   အမည်/အဖွဲ့ |
| သုပင်ဒါးစကား    | စာသင်ကျောင်း<br>၆၂ ခန်းခြံ | ၅၀' x ၃၀' x ၁၂'  | ၁၇၂   | □ ကျား<br>□ မ<br>✓ ကျား + မ | ၈၀၀၀၀၀၀                | -                    | ၈၀ ၀၀၀၀  |
| ကျောက်ခြံပင်    | KG ကျောင်း<br>၆၂ ခန်းခြံ   | ၃၇' x ၂၇' x ၁၀'  | ၉၁  | □ ကျား<br>□ မ<br>✓ ကျား + မ | ၈၀၀၀၀၀၀                | -                    | ၈၀၀၀၀၀၀  |
| သဘာဝပတ်ဝန်းကျင် | ရွာတွင်းကျောက်<br>ဆေးလမ်း  | ၃၁၅၀' x ၁၂' x ၉" | ၁၃၇   | □ ကျား<br>□ မ<br>✓ ကျား + မ | ၇၉၀၀၀၀၀၀               | -                    | ၇၉၀၀၀၀၀၀   |
| ရွာ - ရွာ       | ရွာဝင်ကျောက်<br>ကျောက်     | ၅၅၀' x ၁၂' x ၉"  | ၁၃၄   | □ ကျား<br>□ မ<br>✓ ကျား + မ | ၇၉၀၀၀၀၀၀               | -                    | ၇၉၀၀၀၀၀၀   |

ရာထူး ကျေးရွာအုပ်စု စီ/ဆောက်ကော်မတီ ဥက္ကဋ္ဌ အမည် လက်မှတ် ရက်စွဲ



၁၂။ အစည်းအဝေး မှတ်တမ်းများ

  
 ကျေးရွာအစည်းအဝေးမှတ်တမ်း

အစည်းအဝေးပြုလုပ်သည့်နေရာ ။ ။ ရွာဦး တုန်းတော်ကြီးကျေးရွာ  
 ကျေးရွာ ။ ။ ရှမ်းရွာကျေးရွာ  
 ကျေးရွာအုပ်စု ။ ။ ရွာအုပ်စု  
 အချိန် ။ ။ နံနက် ၉ နာရီ မှ ၁၀ နာရီ နေ့လယ် ၁၀ နာရီ  
 အစည်းအဝေးအမည် ။ ။ နှစ်ပတ်ပတ်အစည်းအဝေး

တက်ရောက်သူဦးရေ ကျား ( ၄၄ ) ။ မ ( ၂၅ ) စုစုပေါင်း ( ၆၉ )

အစည်းအဝေးတွင်ဆွေးနွေးသည့်အကြောင်းအရာ။

- ၁။ ပထမ အကြိမ် အစည်းအဝေးတွင် ဆွေးနွေးခဲ့သော
- ၂။ လုပ်ငန်း ဦးစွာ အား ပေးပေး၍ အတည်ပြု ဆွေးနွေးခဲ့
- ၃။ ပါသည်။
- ၄။ ထို့နောက်တွင် ဆေးကုန် ကော်ဗော်ဝန်များ အား
- ၅။ အားပေး အတည်ပြု ခဲ့ပါသည်။
- ၆။ ကော်ဗော်ဝန်၏ တာဝန် ဝတ္တရား များနှင့်
- ၇။ ပြုစုပါသည်။
- ၈။
- ၉။
- ၁၀။





ကျေးရွာစိုက်ပျိုးရေး/ဆောက်လုပ်ရေး - ၁) အိမ်အခြေခံ

၂) စိုက်ပျိုးရေး

၁) ဝယ်ယူရေး

- ၁) အိမ်အခြေခံ

- ၂) စိုက်ပျိုးရေး

- ၃) စိုက်ပျိုးရေး

၂) ဝယ်ယူရေး

- ၁) အိမ်အခြေခံ

- ၂) စိုက်ပျိုးရေး

- ၃) စိုက်ပျိုးရေး

၃) အိမ်အခြေခံ

- ၁) အိမ်အခြေခံ

- ၂) စိုက်ပျိုးရေး

- ၃)

၄) စိုက်ပျိုးရေး

- ၁) အိမ်အခြေခံ

၅) စိုက်ပျိုးရေး

- ၁) စိုက်ပျိုးရေး

- ၂) အိမ်အခြေခံ

၆) စိုက်ပျိုးရေး

- ၁) စိုက်ပျိုးရေး

- ၂) အိမ်အခြေခံ



ဆုံးဖြတ်ချက်များ

၁။ လက်ငင်း ခွဲများအား အတည်ပြုရေး ခွဲ ခေါ်သည်။

၂။ ကော်မတီဝင်များ၏ တာဝန်ဝတ္တရားများ အား ခွဲချခံ  
ဖြေကြား ခေါ်သည်။

၃။ ကော်မတီဝင်များ အား အတည်ပြုရေး ခွဲချခံ ခေါ်သည်။

၄။

၅။

မှတ်တမ်းတင်သူ Kay  
အမည် အောင်ကျော်စွာ  
ရာထူး င.ဖ.  
ရက်စွဲ ၁. ၁၂. ၁၇

အတည်ပြုသူ   
အမည် ဒေါ်အေးအေး  
ရာထူး ဒီ/ထောက်ခံရေး  
ရက်စွဲ ၁. ၁၂. ၁၇



၁၃။ ကဏ္ဍအလိုက် အခက်အခဲမှတ်တမ်း

အုပ်စု - သယံဇာတ - - - - -

နောက်ဆက်တွဲ(၄) မြားနားသောအပိုင်းများအတွက် ဦးစားပေး၍ ဦးစားပေးရန်အတွက် အခက်အခဲ

မူရင်းသည်အား VPSIC တွင်ထားရှိရပါမည်အခြားဌာနများနှင့် ညှိနှိုင်းရန်အတွက် မိတ္ထီလအား TPIC သို့ပို့ရပါမည်။ MIS data အားမိတ္ထီလ သွင်းရန် မလိုအပ်ပါ။

| အဆင့်                     | လုပ်ငန်း | မည်သူဦးစားပေးလဲ                              | ကျေးဇူးတင်အပ်သည့် (သို့) အနှစ်ရ   | ပြင်ပမှမည်သူ ထောက်ပံ့ မလဲ |      |
|---------------------------|----------|--|---|---------------------------|------|
| အခြေခံအထောက်အပံ့          | ၀        | ပျက်စီးမှု (ကျောက်<br>ချွေးကပ်) ခွဲခြားခြင်း | <input checked="" type="checkbox"/> မ<br><input checked="" type="checkbox"/> ကျား | စီစဉ်ရေးဆွဲခြင်း          | မရှိ |
|                           | ၂        | ပျက်စီးမှု (ကျောက်<br>ချွေးကပ်) ခွဲခြားခြင်း | <input checked="" type="checkbox"/> မ<br><input checked="" type="checkbox"/> ကျား | စီစဉ်ရေးဆွဲခြင်း          | မရှိ |
|                           | ၃        | ဆောက်လုပ်ရေး<br>ပြုပြင်ခြင်း                 | <input checked="" type="checkbox"/> မ<br><input checked="" type="checkbox"/> ကျား | စီစဉ်ရေးဆွဲခြင်း          | မရှိ |
|                           | ၄        | အင်ဂျင်နီယာ<br>ကိုင်ဆောင်ခြင်း               | <input checked="" type="checkbox"/> မ<br><input checked="" type="checkbox"/> ကျား | စီစဉ်ရေးဆွဲခြင်း          | မရှိ |
|                           | ၅        | ဆေးစစ်ရေးဆွဲရေး<br>လုပ်ငန်း                  | <input checked="" type="checkbox"/> မ<br><input checked="" type="checkbox"/> ကျား | စီစဉ်ရေးဆွဲခြင်း          | မရှိ |
| အထောက်အပံ့ပေးရေး/စီစဉ်ရေး | ၀        |  | <input type="checkbox"/> မ<br><input type="checkbox"/> ကျား                       |                           |      |
|                           | ၂        |  | <input type="checkbox"/> မ<br><input type="checkbox"/> ကျား                       |                           |      |
|                           | ၃        |  | <input type="checkbox"/> မ<br><input type="checkbox"/> ကျား                       |                           |      |
|                           | ၄        |  | <input type="checkbox"/> မ<br><input type="checkbox"/> ကျား                       |                           |      |
|                           | ၅        |  | <input type="checkbox"/> မ<br><input type="checkbox"/> ကျား                       |                           |      |
| ကျန်းမာရေးနှင့် အာဟာရ     | ၀        |  | <input type="checkbox"/> မ<br><input type="checkbox"/> ကျား                       |                           |      |
|                           | ၂        |  | <input type="checkbox"/> မ<br><input type="checkbox"/> ကျား                       |                           |      |
|                           | ၃        |  | <input type="checkbox"/> မ<br><input type="checkbox"/> ကျား                       |                           |      |
|                           | ၄        |  | <input type="checkbox"/> မ<br><input type="checkbox"/> ကျား                       |                           |      |
|                           | ၅        |  | <input type="checkbox"/> မ<br><input type="checkbox"/> ကျား                       |                           |      |
| ပညာရေး                    | ၀        |  | <input type="checkbox"/> မ<br><input type="checkbox"/> ကျား                       |                           |      |
|                           | ၂        |  | <input type="checkbox"/> မ<br><input type="checkbox"/> ကျား                       |                           |      |
|                           | ၃        |  | <input type="checkbox"/> မ<br><input type="checkbox"/> ကျား                       |                           |      |



အခြေခံကျန်းမာရေး အစီအစဉ်

| အမျိုးအမည် | အခြေခံကျန်းမာရေး အစီအစဉ် | အခြေခံကျန်းမာရေး အစီအစဉ် | အခြေခံကျန်းမာရေး အစီအစဉ် | အခြေခံကျန်းမာရေး အစီအစဉ် |
|------------|--------------------------|--------------------------|--------------------------|--------------------------|
| ၁          |                          | <input type="checkbox"/> |                          |                          |
| ၂          |                          | <input type="checkbox"/> |                          |                          |
| ၃          | အခြေခံကျန်းမာရေး အစီအစဉ် | <input type="checkbox"/> | အခြေခံကျန်းမာရေး အစီအစဉ် | အခြေခံကျန်းမာရေး အစီအစဉ် |
| ၄          |                          | <input type="checkbox"/> |                          |                          |
| ၅          |                          | <input type="checkbox"/> |                          |                          |
| ၆          |                          | <input type="checkbox"/> |                          |                          |
| ၇          |                          | <input type="checkbox"/> |                          |                          |
| ၈          |                          | <input type="checkbox"/> |                          |                          |
| ၉          |                          | <input type="checkbox"/> |                          |                          |