

ပြည်ထောင်စုသမ္မတ မြန်မာနိုင်ငံတော် အစိုးရ
စိုက်ပျိုးရေး၊ မွေးမြူရေးနှင့် ဆည်မြောင်းဝန်ကြီးဌာန
ကျေးလက်ဒေသဖွံ့ဖြိုးတိုးတက်ရေး ဦးစီးဌာန
ပျော်ဘွယ်မြို့နယ်



လူထုဗဟိုပြုစီမံကိန်း
National Community Driven Development Project
(NCDDP)



ကျေးရွာဖွံ့ဖြိုးရေးအစီအစဉ်
Village Development Plan (VDP)
ရှမ်းရွာကျေးရွာ၊ သနပ်ခါးတောကျေးရွာအုပ်စု



မာတိကာ

- ၁။ မြို့နယ်မြေပုံ
- ၂။ ကျေးရွာမြေပုံ(တည်နေရာ)
- ၃။ အုပ်စုတွင်ပါဝင်သောကျေးရွာများစာရင်း
- ၄။ ကျေးရွာအခြေခံအချက်အလက်များ (ကျေးရွာသမိုင်းကြောင်း)
- ၅။ လူထုပူးပေါင်းပါဝင်သော လူမှုဆန်းစစ်ခြင်းနှင့် အကဲဖြတ်ခြင်းလုပ်ငန်းစဉ်(PSA/PRA)အကျဉ်းချုပ်ဇယား
- ၆။ ကျေးရွာဖွံ့ဖြိုးရေးအစီအစဉ်အတွက်အသုံးပြုခဲ့သော PRA tools များနှင့်တစ်ခုချင်းစီအတွက် သုံးသပ် ချက်များ
- ၇။ ကော်မတီဝင်များရွေးချယ်ခြင်းနှင့်ကျေးရွာဖွံ့ဖြိုးရေးအစီအစဉ်ဆောင်ရွက်မှုမှတ်တမ်းခါတ်ပုံများ
- ၈။ ကျေးရွာအချက်အလက် (ပုံစံ-၁)
- ၉။ စီမံကိန်းစက်ဝန်းအချိန်ဇယား (ပုံစံ-၂)
- ၁၀။ ကျေးရွာဖွံ့ဖြိုးရေးဦးစားပေးအစီအစဉ် (ပုံစံ-၃)
- ၁၁။ ကျေးရွာအုပ်စုစီမံကိန်းလုပ်ငန်းခွဲရွေးချယ်ခြင်း (ပုံစံ-၄)
- ၁၂။ အစည်းအဝေးမှတ်တမ်းများ
- ၁၃။ ကဏ္ဍအလိုက်ဦးစားပေးဖွံ့ဖြိုးရေးလုပ်ငန်းစဉ်များ



၁။ ဖျော်သွယ်မြို့နယ် အမြေပုံ

ဖျော်သွယ်မြို့နယ်အခြေပြမြေပုံ

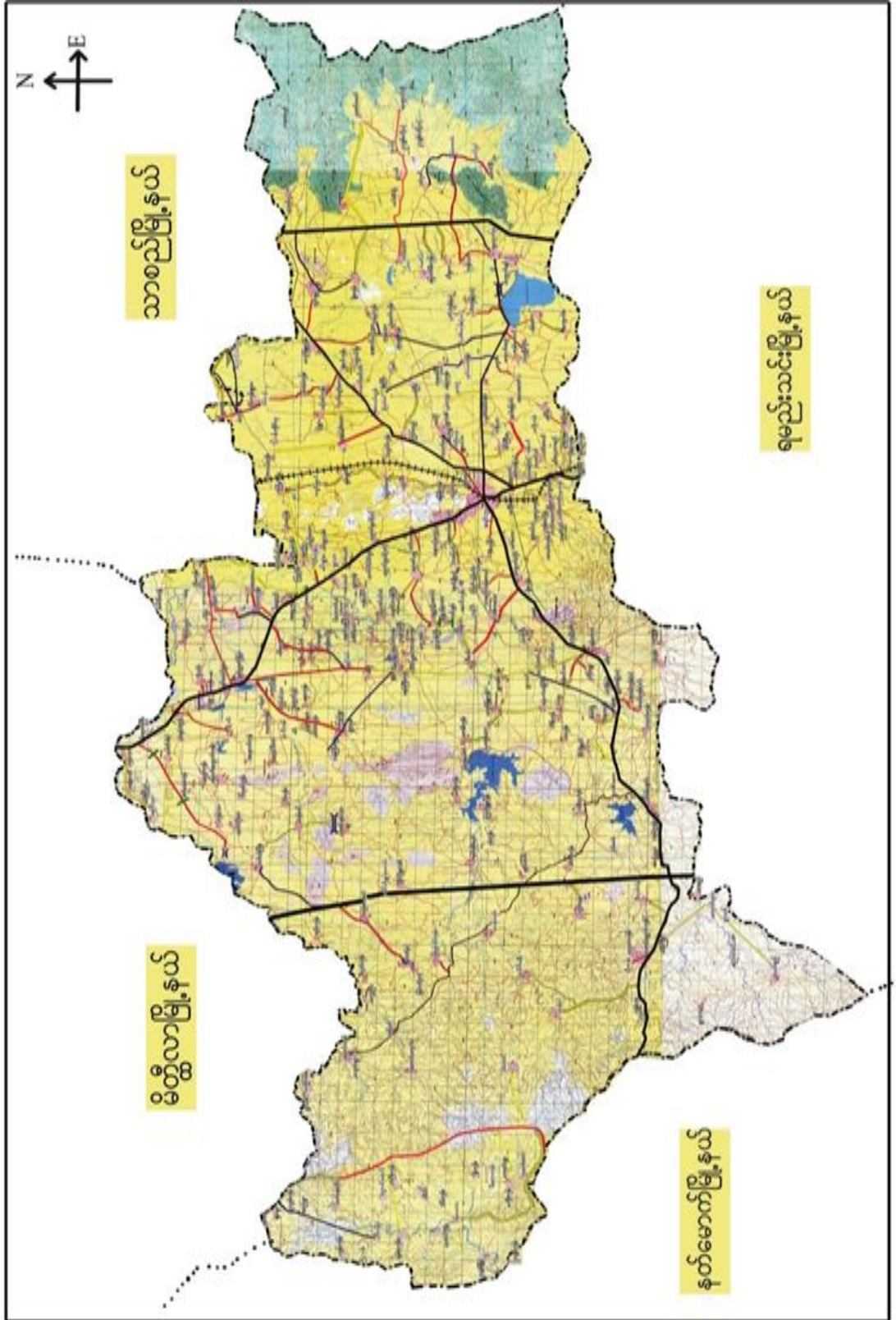



သနပ်ခါးတောကျေးရွာအုပ်စုမြေပုံ

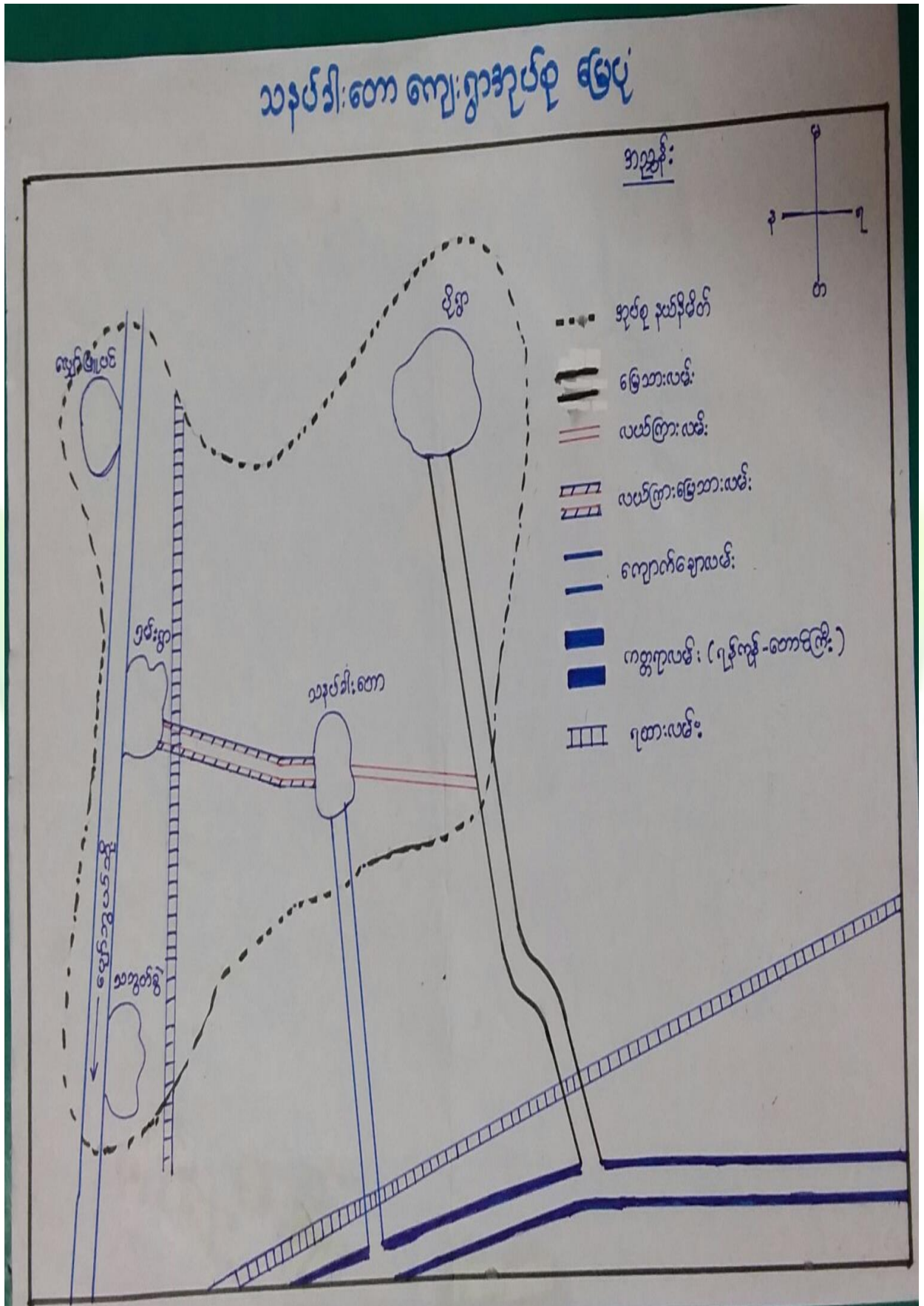



၃။ကျေးရွာအုပ်စုတွင်ပါဝင်သော ကျေးရွာများ

၁။သနပ်ခါးတော

၂။ပိုရွာ

၃။ရှမ်းရွာ

၄။လျော်ဖြူပင်

၅။သဘွတ်ခွဲ

၄။ ကျေးရွာ၏အခြေခံအချက်အလက်များ

ကျေးရွာသမိုင်းအကျဉ်း

“ဂြမ်းရွာ” ကျေးရွာ သမိုင်း

ဂြမ်းရွာ ကျေးရွာသည် သနပ်ခါးတော အုပ်စုတွင် တွင် ပါဝင်သော ရွာတစ်ရွာဖြစ်သည်။ သနပ်ခါးတော အုပ်စုတွင် ရွာ(၅)ရွာ ပါဝင်သည်။

ဂြမ်းရွာ ဇာတိနေရာမှာ ယခင်က ယခုနေရာတွင် မဟုတ်။ ကျောက်အင်း ကုန်းရွာမှ ယခု ရွာတည်ရာ နေရာသို့ ငြောင်းရွှေ့လာခြင်း ဖြစ်သည်။ ယခုအခါတွင် ကျောက်အင်းကုန်းရွာဟု၍ မရှိတော့ပေ။

နှစ်ပေါင်း (၃၆၅) နှစ်ကတည်းက တည်ရှိသော ရွာဖြစ်သည်။ တစ်ရွာလုံး ဗုဒ္ဓဘာသာကို ကွယ်ကြသည်။

ထိုရွာသို့ ဂြမ်းကုန်းသည် (၂) ဦးလာရောက်ပြီး “ဂြမ်းလုံ” ဟု၍ ကို တည်ခဲ့သည်။ ထိုအရာကို အစွဲပြု၍ “ဂြမ်းရွာ” ဟု ခေါ်ဝေါ်ခဲ့ခြင်း ဖြစ်သည်။ လျော်ဘွယ်မြို့၏ ဇာတိဘက် (၆) မိုင်ခန့်တွင် တည်ရှိသည်။ အဓိကအသက်မွေးဝမ်းကျောင်းအနေ နှင့် မိုက်ပျိုး ရေးလုပ်ငန်းလုပ်ကိုင်ကြသည်။ အချို့မှာ ဆံပင်လုပ်ငန်း လုပ်ကိုင်ကြသည်။ ယခုအခါ ထိုရွာကလေးတွင် အိမ်ခြေ (၁၃၄) အိမ်၊ အမျိုးသား (၃၁၆) ဦး၊ အမျိုးသမီး (၃၃၉) ဦး နေထိုင်လျက်ရှိသည်။



- ထိခိုက်လွယ်သော အုပ်စုများ လူဦးရေ (သက်ကြီး၊ မြေယာမဲ့၊ မသန်စွမ်းအုပ်စုများ)

သက်ကြီး	မြေယာမဲ့	မသန်စွမ်း
ကျား (၃၄)၊မ (၂၆)	ကျား (-)၊မ (-)	ကျား (၂)၊မ (၁)

- ကျေးရွာတွင်းရရှိနိုင်သော ဝန်ဆောင်မှုများ (ကျန်းမာရေးဆေးခန်း၊ စာသင်ကျောင်း)

ဆေးရုံ/ဆေးခန်း	စာသင်ကျောင်း	စာကြည့်တိုက်	မူကြိုကျောင်း	ဈေး
မရှိ	ရှိ	မရှိ	မရှိ	မရှိ

- ရွာသူရွာသားများ၏ အဓိကစီးပွားရေးလုပ်ငန်း (စိုက်ပျိုးမွေးမြူရေး၊ အခြားသီးနှံများ)

မွေးမြူရေး		စိုက်ပျိုးရေး		အခြား
ခိုင်းနွား	ဝက်	ငရုပ်	စပါး	-

- အဓိကရရှိနိုင်သော အရင်းအမြစ်များ

ကျောက်	သဲ	ကျောက်ဆွေး	လှင်းမြေ	အခြား
မရှိ	မရှိ	မရှိ	မရှိ	-

- ကျေးရွာနှင့်သက်ဆိုင်သော အခြားအရင်းအမြစ်များ

သောက်သုံးရေရရှိနိုင်မှု	မြေလွတ် မြေရိုင်း	ဆည်ရေသောက်ဖို့ရိယာ	အခြား
ရှိ	မရှိ	မရှိ	-



၅။ လူထုပူးပေါင်းပါဝင်သော လူမှုဆန်းစစ်ခြင်းနှင့် အကဲဖြတ်ခြင်းလုပ်ငန်းစဉ် (PSA/PRA) အကျဉ်းချုပ်ဇယား

စဉ်	ကရိယာများ (PRA Tools)	ရက် စွဲ	ဦးတည်အုပ်စုနှင့် ရည်ရွယ်ချက်များ	တက်ရောက်သူ			အဓိက ဆွေးနွေးချက်များ
				ကျား	မ	ပေါင်း	
၁	ကျေးရွာလူမှုရေး၊ အရင်းအမြစ်ပြမြေပုံ (Social Map/ Resource Map)	၇.၃.၂၀၀၇	ရပ်မိရပ်ဖ၊ ကော်မတီဝင်များ၊ ကျေးရွာလူထုများ မြေပုံအားအသုံးပြု၍ ၎င်းတို့၏ အဓိကပြဿနာများ၊ အရင်းအမြစ်များနှင့် အခြေခံအဆောက် အအုံများ၊	၇၀	၅၀	၁၂၀	ကျေးရွာလူထု၏ ထင်ရှားသောမြေနေရာ၊အခြေခံ အဆောက်အအုံများ၊တိုင်းရင်းသ ားနှင့် ဘာသာရေး အဖွဲ့အစည်းများ၊မသန်စွမ်းသူရှိ သည့်အိမ်ထောင်စုများ၊အမျိုးသ မီးဦးဆောင်သည့်အိမ်ထောင်စုမျ ား၊လူမှုရေးဆိုင်ရာအချက်အလ က်များ။ ပြဿနာများနှင့် ဖြစ်နိုင်ခြေရှိသောအဆောက်အအုံ းသစ်များ
၂	ဥစ္စာနေကြွယ်ဝမှုအ ဆင့်သတ်မှတ်ခြင်း (Wealth Ranking)	၇.၃.၂၀၀၇	ကျေးရွာအတွင်း စီးပွားရေးအခြေအနေ နက္ခတ်များသောအုပ် စုများကိုစိစစ်ရန် ချမ်းသာ၊ အလယ်အ လတ်၊နွမ်းပါး၊ အလွန်နွမ်းပါးအုပ်စ များ	၇၀	၅၀	၁၂၀	ကျေးရွာအတွင်းရှိ အိမ်ထောင်စုများအား လူမှုစီးပွားအခြေအနေအလိုက် အုပ်စုများသတ်မှတ်ပေးခြင်း
၃	ကျေးမရေးရာကဏ္ဍ # ၁ ပိုင်ဆိုင်မှုနှင့်ခွဲခြမ်းစိ တ်ဖြာမှု	၇.၃.၂၀၀၇	အမျိုးသားနှင့်အမျိုး သမီးများ(အရင်းအ မြစ်ပိုင်ဆိုင်အသုံးချ မှု)	၇၀	၄၅	၁၁၅	အမျိုးသားနှင့်အမျိုးသမီးများ(အ ရင်းအမြစ်ပိုင်ဆိုင်အသုံးချမှု၊ ထိန်းချုပ်မှုအားခွဲခြမ်းစိတ်ဖြာခြင်း)။
၄	ရာသီခွင်ပြပြက္ခဒိန် (Seasonal Calendar)	၇.၃.၂၀၀၇	ကော်မတီဝင်၊ အမျိုးသမီး၊ အမျိုးသားများ	၇၀	၄၀	၁၁၀	ကျေးရွာတွင် တစ်နှစ်ပတ်လုံးကွဲပြားခြားနားစေ သာအချိန်အလိုက် ဖြစ်ပျက်ဆောင်ရွက်ခဲ့သည့်ရာသီ ဥတု၊ စိုက်ပျိုးသီးနှံများ၊ လယ်ယာလုပ်ငန်းများ၊ နေ့စားလုပ်ငန်းများ၊ မွေးမြူရေးလုပ်ငန်းများ၊ ဝမ်းစာဖူလုံမှု နှင့် ပွဲတော်များ



၅	ကျားမရေးရာ# ၂ ပင့်ကူအိမ် ကွန်ယက် (Spider Web)	၇.၃.၂၀၁၇	အမျိုးသားများ နှင့် အမျိုးသမီးများ	၇၀	၄၅	၁၁၅	ကျေးရွာအတွင်းရှိ အမျိုးသမီး များ၏ အခြေအနေကိုသိရှိစေရန် တန်းတူအခွင့်အရေး ရရှိမှု နှင့် မရရှိသည့် အကြောင်းအရင်း၊ ပညာရေးအတွက်ဆုံးဖြတ်ချက်ချ ခြင်း၊ အိမ်မှုကိစ္စဆောင်ရွက်မှု
၆	အဖွဲ့အစည်းချိတ် ဆက်ပုံ - ဗင်းပုံစံ(Venn Diagram)	၇.၃.၂၀၁၇	ကျေးရွာအုပ် ချုပ်ရေးအဖွဲ့၊ ကျေးရွာ စီ/ ထောက်အဖွဲ့	၇၀	၄၀	၁၁၀	ကျေးရွာတွင်းရှိ အဓိကအုပ်စုများ၊အဖွဲ့အစည်းများ တည်ရှိနေမှုကိုသိရှိရန်၊ ၎င်းအဖွဲ့ အစည်းများအုပ်စုများ ဆက်စပ်နေမှုပူးပေါင်းဆောင်ရွ က်မှုအားသိရှိနိုင်ရန်၊
၇	ကျေးရွာ၏ မျှော်မှန်းချက် (၄)နှစ်စာ ကျေးရွာဖွံ့ဖြိုးရေးအ စီအစဉ်	၇.၃.၂၀၁၇	အမျိုးသားအုပ်စု၊အ မျိုးသမီးအုပ်စု၊လူင ယ်အုပ်စု၊ ရပ်မိရပ်ဖအုပ်စု	၇၀	၄၀	၁၁၀	ကျေးရွာသားများ၏ မဲပေးရွေးချယ်ထားသည့် ဖွံ့ဖြိုးတိုးတက်ရေးလုပ်ငန်းစဉ်များ အား ဦးစားပေးအလိုက်သတ်မှတ်ချက်



ကျေးရွာ သယံဇာတပြမြေပုံ

ကျေးရွာ အခြေခံနှင့် သယံဇာတ အရင်းအမြစ်ပြ မြေပုံ

ကျေးရွာ - ၅၆၂၅

ကျေးရွာအခြေခံ - ၁၁၃၃၅၂

မြို့နယ် - ပုသိမ်

ရက်စွဲ - ၇.၃.၂၀၁၉

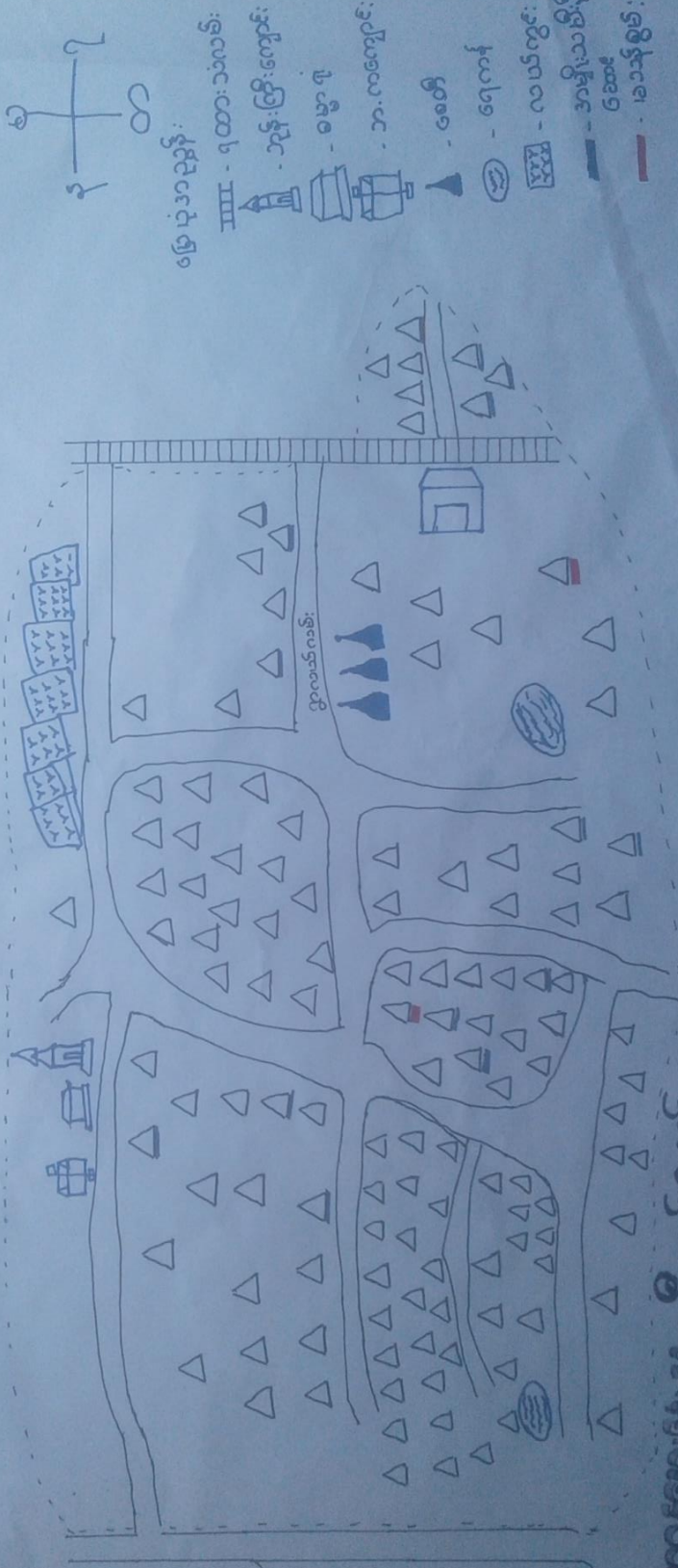

ကျေးရွာ - ၁၂၃၄၅

ကျေးရွာ - (၁၀၀)၀၀၀

ကျေးရွာအခြေခံ - ၁၁၃၃၅၂

ကျေးရွာအခြေခံ - ၁၁၃၃၅၂

ကျေးရွာအခြေခံ - ၁၁၃၃၅၂



ကျေးရွာမြေပုံသုံးသပ်ချက်။

ကန့်သတ်ချက် အခြေပြ နှင့် သယ်ယူပို့ဆောင်ရေး အဖွဲ့အစည်း

အဖွဲ့အစည်း နှင့် အဖွဲ့အစည်း

- တောင်သူ ဖြစ် အဓိက အသက်မွေးဝမ်းကျောင်းပြု။
- ကုသိုလ်တုမမှန် ခြင်းကြောင့် ဝင်ငွေ မကောင်း သည့် အခါ
သံပင်လုပ်ငန်း ဖြစ် စားဝတ် ဖုန်ရေ ဖြေရှင်း။
- ဘောက် သုံး ဂေဟနိတိမ် ကော သွေး။
- မိုးရာ သီတင်းရွာ ဝင်လမ်း၊ ရွာတွင်း လမ်း များ ပိုမို ဆိုး။
- သုံး ဂေဟနိ လောကီ ရှာဖွေ။
- ဖွံ့ဖြိုး တိုးတက် ဂုဏ် လုပ်ငန်း များ
- ရွာ ဝင် လမ်း၊ ရွာတွင်း လမ်း ပြုပြင်။
- လျှပ်စစ်ဓါတ် ၇၅၅ ဂရပ်။
- ဘောက် သုံး ဂေဟနိ ပြုပြင်။



ကျေးရွာအရင်းအမြစ် ပိုင်ဆိုင်မှုသုံးသပ်ခြင်း။

ဒိုင်းဆိုင်မှု သုံးသပ်ခြင်း

ကျေးရွာ - ရှမ်းရွာ မြို့မင်း - ဟော်ဘွယ်
 ကျေးကွဲအုတ်စု - သနပ်ဘီးတော ဂုဏ်စွဲ = 7.3.17

အရပ်အမြစ် သုံးခြင်း

		
ဆိုင်ကယ်	မီး	လယ်
ရွာလှည်း	အပ်ချုပ်စက်	ဂျေတွင်း
ရွာ		ဘုန်းကြီးကျောင်း
ဂွန်ဒေါင်း		ဖုန်း

မိုးအောင်ဆွေးမွေးသူ - ဦးစန်းထက်အောင်
 မှဝင်တစ်တစ်သူ - ဦးအောင်ခိုင်လော်
 မဂ်ဆွေးမွေးသူ - ကျားဂျေဝ၊ မ(၄၅)

ရေးရာ - ဘုန်းကြီးကျောင်း
 အချိန် - ၂:၃၀နာရီ



မိုးဆိုင်ပျံ သုံးဘဝပြင်:

ကျေးဇူး = ရှမ်းသူ

မြို့နယ် = မော်ဘွယ်

ကျေးဇူးအုတ်စို = သနပ်ခါးတော

ရက်စွဲ = 7.3.2017

အရမ်းအမြင် ခြိမ်းချယ်မှု



ဆိုင်ကယ်

အင်ချယ်စက်

ခွာ:

ဂေ့ဆွင်:

မီး:

လယ်

ခွာ:ကုတ်:

သုန်:ကြီး:ကျေး:

ဂွန်ဒေါင်း:

ယုန်:

ဦးစန်းထက်အောင်

မြတ်တစ်:တစ်သူ - ဦးအောင်ခိုင်အောင်

ကျေး - သုန်:ကြီး:ကျေး

မိမိအေး:ရွေးသူ - ကျား(၇၀၀၊ ၂၀၁၅)

အမျိုး - (၂:၂၀၁၅)



သုံးသပ်ချက်

၁၆ - ပုံစံအားဖြင့် ပျဉ်းမာမှု အဖွဲ့အစည်း နှင့် ချိတ်ဆက်မှုအား

ကျောက်မြင်း

အဖွဲ့အစည်း နှင့် ဆင်း စစ်ခြင်း

- ကျေးဇူးတင်အောင် အုပ်ချုပ်ရေး မှူး သည် ဩဇာ အရှိဆုံး

- သာဓက၊ နာဓက အဖွဲ့ နှင့် စေတနာ့အဖွဲ့တို့ သည် အဖွဲ့
သစ် ပါဝင်သော အဖွဲ့များ ပြုစုသည်။

- သာဓက၊ နာဓက အဖွဲ့ သည် ကျေးဇူးတင် ဂုဏ် ဂုဏ်များ ကိစ္စ
များကို အဓိကဦး စောင့်သည်။

ကျေးဇူးတင်အောင် သည် ချိတ်ဆက်မှု ၊ သမ္မတ အဖွဲ့ နှင့်
ချိတ်ဆက်မှု ဖြစ်သည်။

အုပ်ချုပ်ရေး မှူး သည် မ.ပ.က.ရုံး ၊ ပညာရေး မှူး
ရုံး ၊ ဂံစခန်း တို့နှင့် အဓိက ချိတ်ဆက်မှု ပြုနိုင်။



ပင့်ကူအိမ်ကွန်ယက် နှင့် သုံးသပ်ချက်

ပင့်ကူအိမ် သုံးသပ်ခြင်း

ကျေးဇူး - ရှမ်းရွာ

မြို့နယ် - ပျော်ဘွယ်

ကျေးဇူးအုပ်စု - သနပ်ခါးတော

ရက်စွဲ - 7.3.2017

အမျိုးသမီးများ

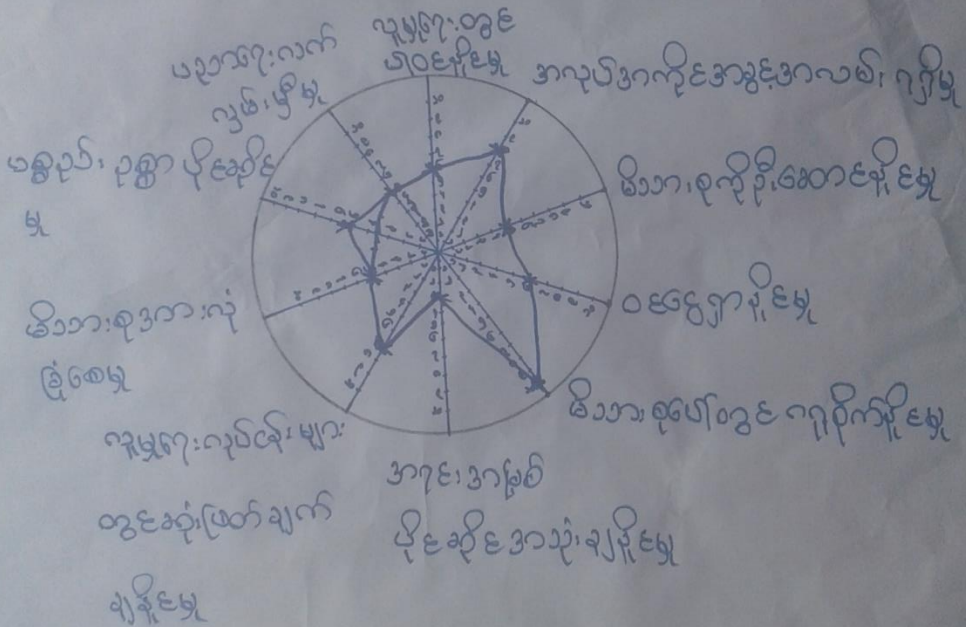

အောင်မြင်စွာ - ဒေါ်ဝင်းဌေး

အောင်မြင်စွာ - ဦးစန်ထက်အောင်

ကျေးဇူး - ဘုန်းကြီးကျေး

အောင်မြင်စွာ - မ (၄၅)

အချိန် - ၂၂.၀၀.၃၀



ပင်လူအိမ် သုံးသပ်ခြင်း

ကျေးရွာ = ရှစ်ရွာ

မြို့နယ် = ပျော်သွယ်

ကျေးဇူးအုတ်စို = သနပ်ခါးဝေက

ရက်စွဲ = 7.3.2017

အမျိုးသားများ

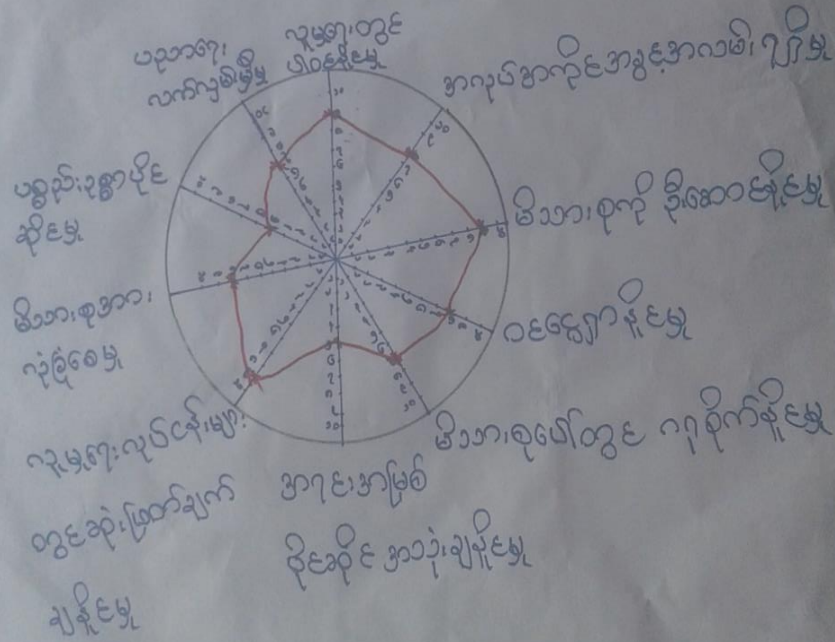

ဦးဆောင်ဆွေးနွေးသူ - ဦးအောင်နိုင်ရော်

ရေးရာ - သန်းဦးကျော်

မှတ်တမ်း၊ ဓာတ်ပုံ - ဦးစန်းထက်အောင်

အချိန် = ၂ ဝေပျော်

ပါဝင်ဆွေးနွေးသူ - ကျား (၇၀)



မင်းကူဒဂိုင်း သုံးသပ်ခြင်း

ကျေးဇူး - ရှမ်းပြည်

မြို့နယ် - ပျော်သွယ်

ကျေးဇူးဒဂိုင်း - သနပ်ခါးတော

ရက်စွဲ - 7.3.2017

အမျိုးသား ၊ အမျိုးသမီး

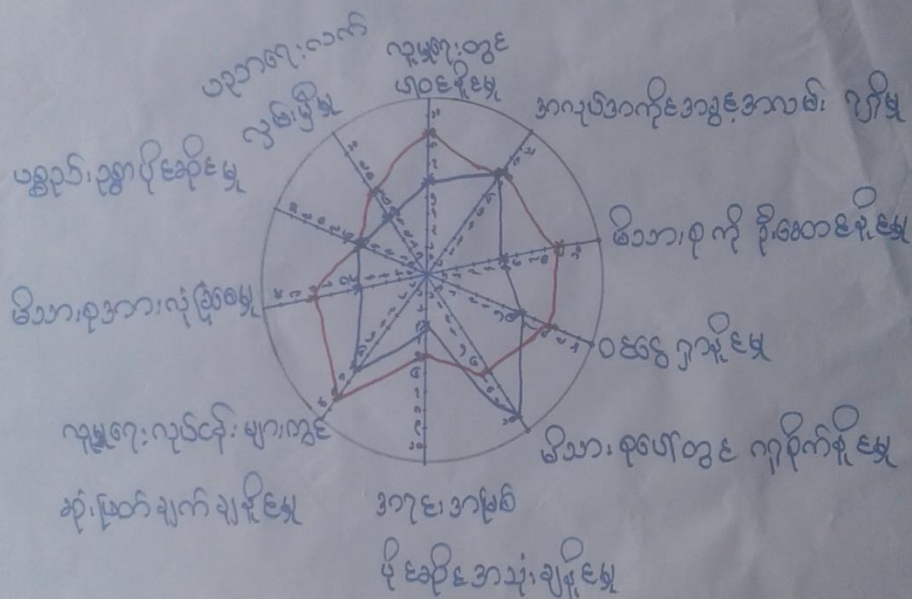

၇၂၀၂၂၅၅၅၅
 — အမျိုးသား
 — အမျိုးသမီး

မြို့နယ်အခြေခံအချက်အလက် - ဦးစိန်ထက်ဒောင်း

မြို့နယ်အခြေခံအချက်အလက် - ဦးဒောင်းခိုင်ဇော်

၇၇၇ = သုံးဦးကျော်

မြို့နယ်အခြေခံအချက်အလက် - ကျား(၇၀)၊ မ(၄၅)

အမျိုးသား = (၂၂၀၀) နောက်



ပင့်ကူအိမ်ကွန်ယက် သုံးသပ်ချက်။

မပိုင်ကူအိမ်ကွန်ယက် သုံးသပ်ခြင်း

ရေခဲခွေး၊ ရေခဲခွေး၊ ခြင်္သေ့၊ ခြင်္သေ့၊ ခြင်္သေ့၊ ခြင်္သေ့

* လူမှုရေးတွင်ပါဝင်နိုင်မှု၊ မိသားစုကို ဦးဆောင်နိုင်မှု၊
 ဝင်ရောက်နိုင်မှု၊ လူမှုရေးလုပ်ငန်းများတွင် ဆုံးဖြတ်ချက်
 ချနိုင်မှု၊ မိသားစုအား လုံခြုံစေမှု၊ ပညာရေးလက်ကုတ်
 ဖြိုမှု၊ လူမှုရေးတွင်ပါဝင်နိုင်မှု ဝိုင်းတွင် အမျိုးသားများ
 က အမျိုးသမီးများ ထက် အနည်းငယ်သာ လျှော့

* မိသားစုပေါ်တွင် ဂရုစိုက်မှု ဝိုင်းတွင် အမျိုးသမီးများ က
 ပိုမိုသာ လျှော့

* ပစ္စည်းဥစ္စာ ပိုင်ဆိုင်မှု၊ အလုပ်အကိုင် အခွင့်အလမ်း
 ရရှိမှု ဝိုင်းတွင် အမျိုးသား၊ အမျိုးသမီး ထက် စွဲစွာရှိ။



၇။ ကျေးရွာ၏ မျက်မှန်းချက် (၄)နှစ်စာ ကျေးရွာဖွံ့ဖြိုးရေးအစီအစဉ်

ပြည်နယ် / ဒေသ / အထက်ဒေသ / အောက်ဒေသ		
အမျိုးအမည်များ		
ဒေသ / အထက်ဒေသ / ပြည်နယ်	မျက်မှန်းချက် (၄)နှစ်စာ	ဖွံ့ဖြိုးရေးကုန်လုပ်ငန်းများ
- သွားလာရေးအင်အားချက် စွမ်းဆောင်ရည်မြှင့်	- ကမ္ဘာ့ကုန်သွယ်ရေး၊ မြေပုံ၊ မြေစာ ချဉ်	- ကွန်ပရက်စ်၊ ဖွဲ့စည်းကျောက် ချောလမ်း၊
- သွားလာရေး၊ မာရေး၊ ကျွမ်း မောင်း၊ ခက်ခဲသွား	- သွားလာရေး၊ လမ်းပန်း ချောမွေ့ရေး၊ စီးပွားရေး ကုန်လုပ်ငန်းများ	- ကွန်ပရက်စ်၊ လမ်း၊ (ကျောက် ချောလမ်း၊)
- သောက်သုံးရေ၊ ရေ၊ များ လွန်၊	- သောက်သုံးရေ၊ ရေ၊ ရေဖယ်ကု ရေး	- သောက်သုံးရေ၊ ကန်မြေ မြေကန်
- ကျွမ်းမားရေးအင်အား အားလုံးလျှော့ချ	- ကျွမ်းမားရေး၊ ကောင်းကျင့် အားလုံးချောမွေ့ရေး	- ဒေသပေးဆုံး
- သမိုင်းများအား လက်တွေ့အင်အား	- ကျွမ်းမားရေး၊ စီးပွားရေး လုပ်ငန်းများ	- ဆိုလာဇီ
- ပညာရေးအင်အား အားများစွာ ကလေးသူငယ်၊ ကျွမ်းမား	- ပညာရေးအင်အားများ၊ ပေါများ လာရေး	- စာကြည့်တိုက်



ပြည်သူ့/အခက်အခဲ / အတားအဆီး

အမျိုးသားများ

အခက်အခဲ/ပြည်သူ	မျှော်မှန်ချက် (အာရုံစိုက်ရန်)	ဖွံ့ဖြိုးရေးလုပ်ငန်းများ
မိုးကုသီထွင် ဂွာဝင် လမ်းမကောင်းသဖြင့် သွားလာရခက်ခဲ။	လမ်းကောင်းဖွဲ့ရန် ဂွာဝင် ရေး၊ ကျွန်ုပ်တို့၏ ဝါးပွားရေး တိုးတက်ကောင်းမွန်လာ။	ဂွာဝင်လမ်းပြုပြင်ခြင်း (ကျောက်ချောလမ်း)
ဧကရာဇ်ထွင်သောက် သုံးရခက်ခဲ။	သောက်သုံးရေလုံလောက်စွာ ရရှိရန်။	သောက်သုံးရေကန် ပြန်လည် တူးဖော်ခြင်း။
စာကြည့်တိုက် မရှိသ ဖြင့် စာပေသုတေသန ပါး။	စာပေသုတေသန တတ်မြောက်ရေး ဖြတ်ချက် ဖွဲ့စည်းရန် စွာချီရန်။	စာကြည့်တိုက်
ကျေးလက်ဆေးခန်း မရှိ သဖြင့် အရေးပေါ်အခြေအနေ ဒုက္ခရောက်	လွယ်ကူစွာ ကျန်းမာရေး ကုသဆောင်ရွက်နိုင်ရန်။	ကျေးလက်ဆေးခန်း
မီးမရှိသဖြင့် ကျွေးမွေးရေး များ စာကြည့်ရန်ခက်ခဲ။	ကျွေးမွေးရေး ညီညာစွာ ပြုလုပ်ရန် လွယ်ကူမှု (လျှပ်စစ်မီး)	လျှပ်စစ်မီး ဖွံ့ဖြိုးရေး
သွားရေးလားရေးခက် နည်းများရှိလျက်	မီး၊ ရေ၊ အိမ်ရာများ တွေ့ရ ရေးလားရေး လွယ်ကူစေရန်	- ဂွာဝင်လမ်း၊ - ဂွာဝင်လမ်း



အမှတ်	ဖွဲ့စည်းရေးလုပ်ငန်းများ	မိန့်အမိန့်အရက်
၁	ကွဲပြားစေခြင်း၊ (အချိန်အကွာ) လမ်း	၄၃၅
၂	ကွဲပြားစေခြင်း၊ လမ်း၊ (အချိန်အကွာ) လမ်း	၂၇၉
၃	ထောက်ပံ့ရေးလုပ်ငန်း	၁၉၁
၄	အထောက်အပံ့ရေး	၄၈
၅	အထောက်အပံ့ရေး	၂၄
၆	အထောက်အပံ့ရေး	၁၇၉



၆။ ကော်မတီဝင်များရွေးချယ်ခြင်းနှင့်ကျေးရွာဖွံ့ဖြိုးရေးအစီအစဉ်ဆောင်ရွက်မှုမှတ်တမ်းဓါတ်ပုံများ



ကော်မတီရွေးချယ်ရန် မဲရေတွက်နေစဉ်



စီမံကိန်းမိတ်ဆက်အစည်းအဝေး မှတ်တမ်းဓါတ်ပုံ



အမျိုးသမီးများပင့်ကူအိမ်ကွန်ယက်ရေးဆွဲနေစဉ် မှတ်တမ်းဓာတ်ပုံ



ကျေးရွာဖွံ့ဖြိုးရေးဦးစားပေးမဲပေးရန်တန်းစီနေကြစဉ်



ကျေးရွာလုပ်ငန်းခွဲအတွက်အခက်အခဲများဖော်ထုတ်ဆွေးနွေးစဉ်



၇။ ကော်မတီဝင်များစာရင်း

ဒွိပိ: ဣကျေး: ရွာ ၊ သုတေသန: တောအုပ်စု

ကော်မတီဝင်များစာရင်း

စဉ်	အမည်	ကျား-မ	ရာထူး
၁	ဒို့အောင် ခိုင်ခေါင်	ကျား	စောကုတ်စက်
၂	ဒေါ်အေးခင်	မ	စောကုတ်စက်
၃	ဒို့အောင်	ကျား	စီစောကုတ်စက်
၄	ဒေါ်အေးမာ	မ	စီစောကုတ်စက်
၅	ဒေါ်အေး	မ	ဝယ်ယူရေး
၆	ဒို့အေး	ကျား	ဝယ်ယူရေး
၇	ဒို့အေး	ကျား	ဝယ်ယူရေး
၈	ဒေါ်အေး	မ	လုပ်ငန်းစဉ်
၉	ဒို့အေး	ကျား	လုပ်ငန်းစဉ်
၁၀	ဒို့အေး	ကျား	လုပ်ငန်းစဉ်
၁၁	ဒေါ်အေး	မ	ဘဏ္ဍရေး
၁၂	ဒို့အေး	ကျား	အောင်ကြည်
၁၃	ဒေါ်အေး	မ	အောင်ကြည်
၁၄	ဒို့အေး	ကျား	အောင်ကြည်
၁၅	ဒို့အေး	ကျား	စောကုတ်စက်
၁၆	ဒေါ်အေး	မ	စောကုတ်စက်
၁၇			
၁၈			
၁၉			
၂၀			
၂၁			
၂၂			
၂၃			
၂၄			
၂၅			

စုစုပေါင်း: (၁၆) ယောက် ကျား: (၉) ယောက် +မ- (၇) ယောက်

ကျေးရွာအုပ်စုစီမံကိန်းအထောက်အကူပြုကော်မတီ

ဒို့အေးခင်..... ကျေးရွာအုပ်စုစီမံကိန်းအထောက်အကူပြုကော်မတီ၊ ဥက္ကဋ္ဌ

ဒေါ်အေးခင်..... ကျေးရွာအုပ်စုစီမံကိန်းအထောက်အကူပြုကော်မတီ၊ ဥက္ကဋ္ဌ

ဒို့အေးခင်..... ကျေးရွာအုပ်စုစီမံကိန်းအထောက်အကူပြုကော်မတီ၊ ဘဏ္ဍရေးဥက္ကဋ္ဌ

မှတ်တမ်းတင်သူ
အမည်။

ရာထူး။ လူထုစည်းရုံးရေးမှူးရက်စွဲ။/...../.....



၈။ ကျေးရွာအခြေခံအချက်အလက်များ (ပုံစံ-၁)

ပုံစံ - ၈ - ၁ ကျေးရွာအခြေခံအချက်အလက်များ (Form PC 1)

လယ်ဥယျာဉ်ရွက်၊ ကျေးရွာတစ်ရွာသို့ ပထမဆုံးမိတ်ဆက်ခရီး သွားရောက်သောအခါ လူထုစည်းရုံးရေးမှူးသည် ကျေးရွာ
 မောင်းဆောင်များအား ကျေးရွာအချက်အလက်များကို မေတ္တာရပ်ခံ၍ တောင်းခံရသည်။ ဤအချက်အလက်များကို စီမံကိန်း
 မိတ်ဆက်အစည်းဝေးမတိုင်မီတောင်းခံရမည်။ စီမံကိန်းမိတ်ဆက်အစည်းဝေးတွင် လူထုစည်းရုံးရေးမှူးသည် ဤအချက်အလက်
 များအား စစ်ဆေးပြီး မှန်ကန်အောင်ပြုလုပ်ရမည်။ ပြီးနောက်တွင် လူထုစည်းရုံးရေးမှူးမှ သတင်းအချက်အလက်ထိသို့ Tablets မှ
 တဆင့် ခြည့်သွင်းရမည်။

ကျေးရွာမောင်းဆောင် အမည် ဦးအောင်ကျော်စွာ	ကျေးရွာမောင်းဆောင်၏ ဖုန်းနံပါတ် ၀၅-၇၇၀၆၇၆၆၅၀	လူထုစည်းရုံးရေးမှူး၏ အမည် ဦးစန်းထွန်းအောင်
ပြည်နယ်/တိုင်းဒေသကြီး ဗဟိုကော်မတီ	ပြည်နယ် - ဗဟိုကော်မတီ	ကျေးရွာအုပ်စု - ဘက်စားအုပ်စု/ကျေးရွာ - ၅၆၆ ရွာ

က၊ လူဦးရေ

လူမျိုးစု	အိမ်ထောင်စုအရေအတွက်	ကိုးကွယ်သည့်ဘာသာ	အိမ်ထောင်စုအရေအတွက်
လူမျိုးစု (၁) - ဗမာ	၁၃၄	ဘာသာ (၁) - ဗုဒ္ဓဘာသာ	၁၃၄
လူမျိုးစု (၂) -----		ဘာသာ (၂) -----	
လူမျိုးစု (၃) -----		ဘာသာ (၃) -----	
လူမျိုးစုရော -----		ဘာသာရော -----	
အခြား	အရေအတွက်		
မသန်စွမ်းသူများ	၃		
သက်ကြီးရွယ်အိုများ (၆၅ နှစ် နှင့် အထက်)	၆၀		
စစ်ဘေးရှောင်			

	အမျိုးသား (အရေအတွက်)	အမျိုးသမီး (အရေအတွက်)
လူဦးရေ		
လူမျိုးစု (၁) - ဗမာ	၆၃၁၆	၃၃၉
လူမျိုးစု (၂) -----		
လူမျိုးစု (၃) -----		
အခြား		
အိမ်ထောင်ဦးစီး	၁၂၀	၁၄

(ခ) အခြေခံအထောက်အအံ့ အသုံးအဆောင်များ

စာသင်ကျောင်း	အမှတ် ခြံပေါ်	ကျန်းမာရေး	အမှတ် ခြံပေါ်	တာဝန်ရရှိ အဆောက် အအုံများ	အမှတ် ခြံပေါ်



အထက်တန်းကျောင်း	<input type="checkbox"/>	ဆေးရုံ	<input type="checkbox"/>	ဧတီ	<input checked="" type="checkbox"/>
အလယ်တန်းကျောင်း	<input type="checkbox"/>	ကျန်းမာရေးဌာန	<input type="checkbox"/>	ဘုန်းကြီးကျောင်း	<input checked="" type="checkbox"/>
မူလတန်းကျောင်း	<input type="checkbox"/>	ကျန်းမာရေးဌာနခွဲ	<input type="checkbox"/>	ဟိန္ဒူဘုရားကျောင်း	<input type="checkbox"/>
မူကြိုကျောင်း	<input type="checkbox"/>	ဆေးပေးခန်း	<input type="checkbox"/>	ခရစ်ယာန်ကျောင်း	<input type="checkbox"/>
အခြား	<input checked="" type="checkbox"/>	အခြား	<input type="checkbox"/>	ဗလီ	<input type="checkbox"/>
				အခြား	<input type="checkbox"/>
မှတ်ချက် ၁၁. ကကျောင်း		မှတ်ချက်		မှတ်ချက်	

(ဂ) ကျွမ်းကျင်သူများမှတ်တမ်း (ကျေးရွာတွင်နေထိုင်သော သို့မဟုတ် တခြားရွာမှလာရောက်သော ကျွမ်းကျင်သူများ)

(၁) စာသင်ကျောင်း			(၂) ကျန်းမာရေး			(၃) လက်မှုပညာရှင်		
	ရွာတွင်နေထိုင်သူ	အခြားရွာမှလာသူ		ရွာတွင်နေထိုင်သူ	အခြားရွာမှလာသူ		ရွာတွင်နေထိုင်သူ	အခြားရွာမှလာသူ
မူလတန်းပြဆရာ/မ	<input checked="" type="checkbox"/>	<input checked="" type="checkbox"/>	ဆရာဝန်	<input type="checkbox"/>	<input type="checkbox"/>	လက်သမား	<input checked="" type="checkbox"/>	<input type="checkbox"/>
အထက်တန်းပြဆရာ/မ	<input type="checkbox"/>	<input type="checkbox"/>	လက်ထောက်ကျန်းမာရေးမှူး	<input type="checkbox"/>	<input type="checkbox"/>	ပန်းရံ	<input checked="" type="checkbox"/>	<input type="checkbox"/>
အလယ်တန်းပြဆရာ/မ	<input type="checkbox"/>	<input type="checkbox"/>	အမျိုးသမီးကျန်းမာရေးဆရာမ	<input type="checkbox"/>	<input type="checkbox"/>	လျှပ်စစ်ကျွမ်းကျင်၊ ဖီးသမား	<input checked="" type="checkbox"/>	<input type="checkbox"/>
မူကြိုဆရာ/မ	<input type="checkbox"/>	<input type="checkbox"/>	သားဖွားဆရာမ	<input type="checkbox"/>	<input type="checkbox"/>	ရေပြိုက်သွယ်သူ	<input type="checkbox"/>	<input type="checkbox"/>
အခြား	<input type="checkbox"/>	<input type="checkbox"/>	ပြည်သူ့ကျန်းမာရေးလုပ်သား	<input type="checkbox"/>	<input type="checkbox"/>	တော်ပြင်ဆရာ	<input type="checkbox"/>	<input type="checkbox"/>
မှတ်ချက်			မှတ်ချက်			မှတ်ချက်		

(ဃ) ကျေးရွာသို့ ရောက်ရှိနိုင်သည့် လမ်းအခြေအနေ / ကျေးရွာတစ်ရွာသည် ၎င်း၏ ကျေးရွာအုပ်စုနှင့် ဆက်သွယ်ထားသော လမ်းအခြေအနေ (အောက်ပါတို့ကိုဖိုင်းပါ)

ကျောက်ကြမ်းလမ်း ကတ္တရာလမ်း ကွန်ကရစ်လမ်း မော်တော်ဆိုင်ကယ်လမ်း
 ကျောက်ခင်းလမ်း မြေသားလမ်း လှသွားလမ်း အခြား _____

(င) ကျေးရွာဖွံ့ဖြိုးမှုစီမံချက်

(၁) လူထုပဟိုပြုစီမံကိန်းမစတင်မီ ဤကျေးရွာတွင်ကျေးရွာဖွံ့ဖြိုးမှု စီမံချက်ရှိခဲ့ပါသလား? ဝိုင်းပါ
 ရှိပါသည်/မရှိပါ/မသိပါ
 (၂) ရှိခဲ့ပါလျှင် ဤစီမံချက်ကို မည်သည့် ခုနှစ်တွင်ပြင်ဆင်ခဲ့ပါသနည်း? နှစ်-----/မသိပါ
 (၃) ဤစီမံချက်ကို ခြုံနယ်မှအတည်ပြုခဲ့ပါသလား? မြဲခဲ့ပါသည်/မမြဲခဲ့ပါ /မသိပါ

(စ) ခရီးအကွာအဝေး

(၁) ဤကျေးရွာ၏ဗဟိုမှ ၎င်းကျေးရွာအုပ်စု၏ဗဟိုအထိ ခရီးခိုင်းမည်မျှကွာဝေးသနည်း? မိုင်-----/မသိပါ
 (၂) ဤကျေးရွာမှ ၎င်းကျေးရွာအုပ်စုဗဟိုအထိ သွားလာရာတွင်ကြာမြင့်သည့်အချိန်။

ခြောက်သွေ့ရာသီတွင်ကြာချိန်----- ၁၀ မိနစ် ထော်လာဂျီ/မော်တော်ဆိုင်ကယ်/မြေလျင်/လား/မော်တော်ဘုတ်/
 အခြား-----
 ချိုရာသီတွင်ကြာချိန်----- ၁၀ မိနစ် ထော်လာဂျီ/မော်တော်ဆိုင်ကယ်/မြေလျင်/လား/မော်တော်ဘုတ်/
 အခြား-----



(ဆ) ပတ်ဝန်းကျင်ဆိုင်ရာ သဘာဝဘေးအန္တရာယ်

ဤကျေးရွာတွင် ရေကြီးခြင်းကဲ့သို့ သဘာဝဘေးအန္တရာယ်ကျရောက်ဖူးခြင်း ရှိပါသလား။

မရှိပါ ရှိပါသည် ရှိလျှင်ဖော်ပြပါ -----

(ဇ) ကျေးရွာတွင် ဇွဲ၊ စည်းထားသော အဖွဲ့အစည်းများ

လူထုပတ်ဝန်းကျင်ဆိုင်ရာ ဤကျေးရွာတွင် ကျေးရွာဖွံ့ဖြိုးရေးအတွက် အစိုးရ (သို့) ရွာသားများကိုယ်တိုင်(သို့) စီမံကိန်းတစ်ခုခုမှ ဇွဲ၊ စည်းထားသည့် အဖွဲ့အစည်းများရှိပါသလား။

(င) ဂူ၊ ရွာ၊ ရေ၊ အားပွဲ

(ည) အိမ်၊ မီး၊ ဘက်၊ ကျား

(ဈ) အထွေထွေအုပ်ချုပ်ရေး ဦးစီးဌာန (GAD) မှ မှတ်တမ်းတင်ထားခြင်း

ဤကျေးရွာသည် အထွေထွေအုပ်ချုပ်ရေး ဦးစီးဌာန (GAD) မှ မှတ်တမ်းတင်ထားမှု ရှိပါသလား။

မရှိပါ ရှိပါသည်

ကျေးရွာခေါင်းဆောင်

အမည် - ဦးအောင်ကျော်ဦး

လက်မှတ် [Signature] ဇန်. ၅ - ၆. ၃. ၂၀၁၇

လူထုစည်းရုံးရေးမှူး

အမည် - ဦးစန်းထက်အောင်

လက်မှတ် [Signature] ဇန်. ၅ - ၆. ၃. ၂၀၁၇



၉။ ပုံစံ ၈-၂။ စီမံကိန်းစက်ဝန်းအချိန်ဇယား

ပုံစံ - ၈ - ၂ - စီမံကိန်းစက်ဝန်းအချိန်ဇယား (PC 2)

လက်ညှိုးရွတ်၊ သက်ဆိုင်ရာလူထုစည်းရုံးရေးမှူး/လက်ထောက်နည်းညာမှူးများမှ စီမံကိန်းစက်ဝန်းအဆင့်တစ်ခုစီပြီးစီးတိုင်း ကျေးရွာနှင့် ကျေးရွာအုပ်စုအတွက် ဤပုံစံကို ပြည့်သွင်းရမည်။
စည်းရုံးရေးမှူး/ဝန်ထမ်း အမည် - ဦးစန်းတင်အောင်
၄.၄.၆ 7.3.2017
စက်ဝန်းအားအမှတ်ပြင်ပါ <input type="checkbox"/> စက်ဝန်း(၁) <input type="checkbox"/> စက်ဝန်း(၂) <input type="checkbox"/> စက်ဝန်း(၃)
ပြည်နယ်/တိုင်း ဗဟိုတောင် ၊ မြို့နယ် - မေတ္တာတောင် ၊ ကျေးရွာအုပ်စု - သနားတောင် ၊ ကျေးရွာ - ၅၆၂

စီမံကိန်းစတင်ရက်အစဉ်များ	နေ့စွဲ		အစည်းအဝေးတွင်တက်ရောက်သူအရေအတွက်			
	စတင်သည့် နေ့	ပြီးဆုံးသည့်နေ့	အမျိုးသား အရေအတွက်	အမျိုးသမီး အရေအတွက်	အိမ်ထောင်စု အရေအတွက်	လူမျိုးစုတက်ရောက်သူ အရေအတွက် နှင့် လူမျိုးစုအမည်
၁။ ကျေးရွာစီမံကိန်း စိတ်ဆက်အစည်းအဝေး	7.3.2017	7.3.2017	၇၉	၅၀	၁၂၉	၁၂၉
၂။ ကျေးရွာစွဲပြီးရေး စီမံချက်ရေးဆွဲခြင်း အစည်းအဝေး	၆.3.2017	၆.3.2017	၆၀	၅၄	၁၁၄	၁၁၄
၃။ ကျေးရွာအုပ်စု လုပ်ငန်းဆုံးဖြတ်ချက်ချသည့် အစည်းအဝေး	1.4.2017	1.4.2017	၁၃	၁၀	၂၃	၂၃
၄။ မြို့နယ်အဆင့် စီမံကိန်းရေးဆွဲရေး နှင့် အကောင်အထည်ဖော်ရေးကော်မတီ၏ စီမံကိန်း သုံးသပ်မှု အစည်းအဝေး			မလို	မလို	မလို	မလို
၅။ မြို့နယ် စီမံကိန်းရေးဆွဲရေး နှင့် အကောင်အထည်ဖော်ရေး ကော်မတီ၏ဆုံးဖြတ်မှုကို ရွာသို့ အသိပေး အကြောင်းကြားသည့် အစည်းအဝေး	၅.7.2017	၅.7.2017	၆၄	၃၁	၉၅	၉၅
၆။ စီမံကိန်းလုပ်ငန်းခွဲစီမံချက်ရေးဆွဲခြင်း အစည်းအဝေး						
၆.၁။ စီမံကိန်းလုပ်ငန်း အကောင်အထည်ဖော် ရေးအစီအစဉ် ရေးဆွဲခြင်း	5.7.2017	5.7.2017	၆၄	၃၁	၉၅	၉၅



၁၀။ ပုံစံ ၈-၃။ ကျေးရွာဖွံ့ဖြိုးရေး ဦးစားပေးအစီအစဉ်

ပုံစံ - ၈ - ၃ ကျေးရွာဖွံ့ဖြိုးရေး ဦးစားပေးအစီအစဉ် (Form PC 3)

လမ်းညွှန်ချက် အဆင့်(၃) ကျေးရွာဖွံ့ဖြိုးရေးအစီအစဉ်အစား ပြီးဆုံးသောအခါ ကျေးရွာစီမံကိန်း အထောက်အကူပြု ကော်မတီသည် လူထုစည်းရုံးရေးမှူးအကူအညီဖြင့် ဤပုံစံကိုပြည့်စုံအောင် ဖြည့်သွင်းရမည်။

လူထုစည်းရုံးရေးမှူး/ဝန်ထမ်း အမည် - **ဒေါ်နန်းမျိုးခေါင်**

နေ့စွဲ - **၃.၈.၂၀၁၇** စက်ဝန်းအား အမှတ်ခြစ်ပါ (✓) စက်ဝန်း(၁)
 စက်ဝန်း(၂) စက်ဝန်း(၃) စက်ဝန်း(၄)

ပြည်နယ်/တိုင်း **မန္တလေး**၊ မြို့နယ် **လှော်ဘူ** ကျေးရွာအုပ်စု **သနင်္ဂါတော** ကျေးရွာ **၅၅** ရွာ
 က၊ အခက်အခဲအတားအဆီးများအားဆွေးနွေးခြင်း - ယခုလက်ရှိအခြေအနေတွင် ဤကျေးရွာဖွံ့ဖြိုးတိုးတက်ရေးအတွက် အဓိက အခက်အခဲအတားအဆီးများသည် မည်သည်များဖြစ်ပါသနည်း။ (အမျိုးသား/သမီး အနည်းဆုံးအခက်အခဲ ၅ ခုစီဖော်ပြပါ)

အမျိုးသား အဖွဲ့မှ တင်ပြသောအခက်အခဲအတားအဆီးများ	အမျိုးသမီး အဖွဲ့မှတင်ပြသောအခက်အခဲအတားအဆီးများ
၁ နွေရာသီတွင် သောက်သုံးရန်ခက်ခဲခြင်း	၁ ညာရောင်၊ သွားယာရောင်၊ ခက်ခဲခြင်း
၂ မိုးတွင်းလမ်းများ မကောင်းခြင်းကြောင့် သွားယာရောင် ခက်ခဲခြင်း	၂ မိုးတွင်းလမ်းများ မကောင်းခြင်းကြောင့် သွားယာရောင် ခက်ခဲခြင်း
၃ မိုးရွာရာတွင် ကျောင်းသားများ စာကြည့်တိုက် ခက်ခဲခြင်း	၃ ဆေးပေးခန်း မရှိသောကြောင့် ကျန်းမာရေးအတွက် ခက်ခဲခြင်း
၄ စာကြည့်တိုက်မရှိသောကြောင့် မဟာသုတ နည်းပါးခြင်း	၄ ရွာတွင်းလမ်း မကောင်းသောကြောင့် ဆေးသွားခြင်း ခက်ခဲခြင်း
၅ ရွာတွင်းလမ်း မကောင်းခြင်းကြောင့် သွားယာရောင် ခက်ခဲခြင်း	၅ ပညာရေး ခက်ခဲခြင်း
၆ စာကြည့်တိုက်မရှိသောကြောင့် မဟာသုတ နည်းပါးခြင်း	၆ သောက်သုံးရေ ဖြစ်ခြင်း
၇ ဆေးပေးခန်း မရှိသောကြောင့် ကျန်းမာရေး အတွက် ခက်ခဲခြင်း	၇ စာကြည့်တိုက်မရှိသောကြောင့် မဟာသုတနည်းပါးခြင်း

ခ။ မျှော်မှန်းခြင်း - နောင်လာမည့် (၅) နှစ် အတွင်း ကျေးရွာဖွံ့ဖြိုးရေး မျှော်မှန်းလျာထားချက်များအား တင်ပြပါ။

အမျိုးသားအဖွဲ့မှ တင်ပြသောမျှော်မှန်းချက်များ	အမျိုးသမီးအဖွဲ့မှ တင်ပြသောမျှော်မှန်းချက်များ
၁ လွယ်စစ်စစ် ဂူဖွဲ့ပြီး ကျောင်းသားများ စာကြည့်တိုက် လွယ်ကူရန်	၁ ကတ္တရာလမ်းကြီး ဖြစ်လာစေရန်
၂ သောက်သုံးရေ လုံလောက်စွာ ရရှိရန်	၂ သောက်သုံးရေ လုံလောက်စွာ ရရှိရန်
၃ ပညာရေး၊ ကျန်းမာရေး၊ စီးပွားရေး ကောင်းမွန်ရန်	၃ သွားရေးယာရောင် လွယ်ကူစေရန်
၄ ကျေးလက် ဆေးပေးခန်း ရှိစွာ ကျန်းမာရေး အဆင်ပြေစေရန်	၄ ကျေးလက် ဆေးပေးခန်း ရှိစွာ ကျန်းမာရေး အဆင်ပြေစေရန်
၅ စာကြည့်တိုက်ရှိ မဟာသုတများ လွယ်ကူစေရန်	၅ စာကြည့်တိုက်ရှိ မဟာသုတများ လွယ်ကူစေရန်
၆	၆ ကျောင်းသားများ စာကြည့်လွယ်ကူရန်
၇	၇



ဂ။ လူထုဝိမံကိန်း၏ လာမည့် (၄) နှစ်အတွက် အကျုံးဝင်သော ဦးစားပေး ဖွံ့ဖြိုးတိုးတက်မှု လုပ်ငန်း အစီအစဉ်များအားဖော်ပြပါ။

အဆင့်	ကျေးရွာအတွက် ဦးစားပေး ဖွံ့ဖြိုးတိုးတက်မှု လုပ်ငန်းစဉ်များ	အဆိုပြုသူ (အမျိုးသားများ/ အမျိုးသမီးများ/အမျိုးသား+ အမျိုးသမီး)	ခန့်မှန်းကုန်ကျ စရိတ်	အကျိုးခံစားခွင့်ရှိသူ ခန့်မှန်းခြေ အရေ အတွက်
၁	ရွာဖြင့်လမ်း (ကျောက်ချော)	ဒါမျိုးသား + ဒါမျိုးသမီး	၈၈၀၀၀၀၀	၆၅၅
၂	ရွာတွင်းလမ်း (ကျောက်ချော)	ဒါမျိုးသား + ဒါမျိုးသမီး	၈၈၀၀၀၀၀	၆၅၅
၃	သောက်သုံးရေကန်ဖြူဖြင့်	ဒါမျိုးသား + ဒါမျိုးသမီး	၆၀၀၀၀၀၀	၆၅၅
၄	အစ်ဂျစ်၊ ဆိုလာဇီ	ဒါမျိုးသား + ဒါမျိုးသမီး	၆၀၀၀၀၀၀	၆၅၅
၅	ဆေးပေးခန်းဆောက်လုပ်ခြင်း	ဒါမျိုးသား + ဒါမျိုးသမီး	၆၀၀၀၀၀၀	၆၅၅
၆	စာကြည့်တိုက်ဆောက်ခြင်း	ဒါမျိုးသား + ဒါမျိုးသမီး	၆၀၀၀၀၀၀	၆၅၅
၇				

ဃ။ လူထုဝိမံကိန်း၏ လာမည့် (၄) နှစ်အတွက် အကျုံးမဝင်သော ဦးစားပေး ဖွံ့ဖြိုးတိုးတက်မှု လုပ်ငန်း အစီအစဉ်များအားဖော်ပြပါ။

အဆင့်	ကျေးရွာအတွက် ဦးစားပေး ဖွံ့ဖြိုး တိုးတက်မှု လုပ်ငန်းစဉ်များ	အဆိုပြုသူ (အမျိုးသားများ/ အမျိုးသမီးများ/အမျိုးသား+ အမျိုးသမီး)	အခန်းကဏ္ဍ
၁			
၂			
၃			
၄			
၅			
၆			

ခေါင်းဆောင်၊ ကျေးရွာဝိမံကိန်းအထောက်အကူပြုကော်မိတီမှ အတည်ပြုသည်။

အမည် ဦးတင်မောင် လက်မှတ် နေ့စွဲ



၁၁။ ပုံစံ ၈-၄။ ကျေးရွာဖွံ့ဖြိုးရေးစီမံကိန်းလုပ်ငန်းခွဲရွေးချယ်ခြင်းပုံစံ

ပုံစံ - ၈ - ၄ ကျေးရွာအုပ်စုစီမံကိန်းလုပ်ငန်းခွဲရွေးချယ်ခြင်းပုံစံ (Form PC 4)

လမ်းညွှန်ချက်၊ စီမံကိန်းလုပ်ငန်းခွဲရွေးချယ်မှုအစည်းအဝေးပြီးနောက်တွင် ကျေးရွာအုပ်စုမှ CF/ITတို့၏ အကူအညီရယူ၍ ကျေးရွာစီထောက်ကော်မတီမှ လက်မှတ်ရေးထိုးပြီး အဆိုပါပုံစံအား ပြည်ပုံစံအောင်ကြည့်သွင်းရမည်။ ဤပုံစံအား ပြည်ပုံစံအောင်ကြည့်သွင်းပြီးပါက ကျေးရွာအုပ်စုဖွံ့ဖြိုးတိုးတက်ရေးစီမံချက်တွင် TPIC သို့မဟုတ် အောက်ဆက်တွဲအဖြစ် ထားရှိရမည်။ CF မှ ကျေးရွာတစ်ရွာချင်းစီ၏ စီမံကိန်းလုပ်ငန်းခွဲဆိုင်ရာ အချက်အလက်များကို MIS သို့မဟုတ် သွင်းရမည်။ (ယခုစီမံကိန်းလုပ်ငန်းခွဲ မလုပ်ကိုင်သော ကျေးရွာများ မပါဝင်ပါ။)

ကျေးရွာစည်းရုံးရေးမှူး/ဝန်ထမ်းအမည် - **ဒေါ်နန်း ချိုခေါင်**

နေ့စွဲ **၇.၃.၁၇**

ပြည်နယ်/တိုင်း **မန္တလေး**၊ မြို့နယ် **ပေကြာသွယ်**

စက်ဝန်းအားအမှတ်ခြစ်ပေးပါ။(✓) □ စက်ဝန်း(၁) □ စက်ဝန်း(၂) □ စက်ဝန်း(၃) □ စက်ဝန်း(၄) □ စက်ဝန်း(၅)

ကျေးရွာအုပ်စု - **၁၁နတ်ဒါးစတာ**

ကျေးရွာအမည်	ဆောင်ရွက်မည့် လုပ်ငန်းများ	အတိုင်းအတာ	ခန့်မှန်း တိုက်ရိုက် အကျိုးခံစားခွင့် ရှိသူများ	အဆိုပြုတင်ပြသူ	ခန့်မှန်းကျန်ကျစရိတ်			
					စီမံကိန်းမှ ထည့်ဝင်မှု	ကျေးရွာမှ ထည့်ဝင်မှု	အခြားထည့်ဝင်မှု (ခေါ်ပြုပါ) ထည့်ဝင်ငွေ အမည်/အဖွဲ့	
ငှက်	ကျောက်ဆွေး၊ လမ်း၊ ခင်း၊ ခြင်း	၂၅၀၀*၂၂*၈၅	၂၅၅	□ ကျား □ မ ✓ ကျား+မ	၈၅၄၀၀၀၀			စာရင်း
				□ ကျား □ မ □ ကျား+မ				
				□ ကျား □ မ □ ကျား+မ				
				□ ကျား □ မ □ ကျား+မ				

ရာထူး ကျေးရွာအုပ်စု စီ/ထောက်ကော်မတီ ဥက္ကဋ္ဌ အမည် လက်မှတ် ရက်စွဲ



ပုံစံ - စ - ၄ ကျေးရွာအုပ်စုစီမံကိန်းလုပ်ငန်းခွဲရွေးချယ်ခြင်းပုံစံ (Form PC 4)

လက်ညှိမှုကော်မီတီစီမံကိန်းလုပ်ငန်းခွဲရွေးချယ်မှုအစည်းအဝေးပြီးနောက်တွင် ကျေးရွာအုပ်စုမှ CF/TF တို့၏ အကူအညီရယူ၍ ကျေးရွာစီထောက်ကော်မတီမှ လက်မှတ်ရေးထိုးပြီး အဆိုပါပုံစံအား ပြည့်စုံအောင်ဖြည့်သွင်းရမည်။ ဤပုံစံအား ပြည့်စုံစွာဖြည့်သွင်းပြီးပါက ကျေးရွာအုပ်စုမှ ဦးတိုက်ရေးစီမံချက်တွင် TPIC သို့ ယေဘုယျအတွက် နောက်ဆက်တွဲအခြေ တားရှိရမည်။ CF မှ ကျေးရွာတစ်ရွာချင်းစီ၏ စီမံကိန်းလုပ်ငန်းခွဲဆိုင်ရာ အချက်အလက်များကို MIS သို့ ထည့်သွင်းရမည်။ (ယခုစီမံကိန်းလုပ်ငန်းခွဲ မလုပ်ကိုင်သော ကျေးရွာများ မပါဝင်ပါ။)

ကျေးရွာအုပ်စုများ/ဝန်ထမ်းအမည် - ဒေါ်ရှန်း မှီ၊ ဒေါ်ခင်

နေ့စွဲ - ၁. ၄. ၁၇

စက်ဝန်းအားအမှတ်ဖြစ်ပေးပါ(✓)၊ စက်ဝန်း(၂)၊ စက်ဝန်း(၃)၊ စက်ဝန်း(၄)၊ စက်ဝန်း(၅)

ပြည်နယ်/တိုင်း မြို့နယ် - မန္တလေး၊ မြို့နယ် - ရွှေဘို

ကျေးရွာအမည်	ဆောင်ရွက်မည့် လုပ်ငန်းများ	အတိုင်းအတာ	ခန့်မှန်း တိုက်ရိုက် အကျိုးခံစားခွင့် ရှိသူများ	အဆိုပြုတင်ပြသူ	ခန့်မှန်းကျန်ကုန်စေ့စိုက်		
					စီမံကိန်းမှ ထည့်ဝင်မှု	ကျေးရွာမှ ထည့်ဝင်မှု	အခြားထည့်ဝင်မှု (ဖော်ပြပါ) ထည့်ဝင်ငွေ အမည်/အဖွဲ့
သုပင်ဒါးဂေက	စာသင်ကျောင်း ၆၂၆	၅၀' x ၃၀' x ၁၂'	၁၇၂	□ ကျား □ မ ✓ ကျား + မ	၈၀၀၀၀၀၀	-	၈၀ ၀၀၀၀
ကျောက်ဖြူပင်	KG ကျောင်း ၆၂၆	၃၇' x ၂၇' x ၁၀'	၉၁	□ ကျား □ မ ✓ ကျား + မ	၈၀၀၀၀၀၀	-	၈၀၀၀၀၀၀
သဘာဝတရား	ရွာတွင်းကျောင်း ဆေးရုံ	၃၁၅၀' x ၁၂' x ၉"	၁၃၇	□ ကျား □ မ ✓ ကျား + မ	၇၉၀၀၀၀၀၀	-	၇၉၀၀၀၀၀၀
ရှမ်း ရွာ	ရွာဝင်ကျောင်း ကျောင်း	၅၅၀' x ၁၂' x ၉"	၁၃၄	□ ကျား □ မ ✓ ကျား + မ	၇၉၀၀၀၀၀၀	-	၇၉၀၀၀၀၀၀

ရာထူး ကျေးရွာအုပ်စု စီ/ထောက်ကော်မတီ ဥက္ကဋ္ဌ အမည် လက်မှတ် ရက်စွဲ



၁၂။ အစည်းအဝေး မှတ်တမ်းများ



ကျေးရွာအစည်းအဝေးမှတ်တမ်း

အစည်းအဝေးပြုလုပ်သည့်နေရာ ။ ကျေးရွာဘုန်းကြီးကျောင်း

ကျေးရွာ ။ ။ ရှမ်းရွာ

ကျေးရွာအုပ်စု ။ ။ ဘနစ်ခါးတော

အချိန် ။ ။ ၂:၀၀နာရီ

အစည်းအဝေးအမည် ။ ။ ချီတိစာအကြိမ် အစည်းဝေး

တက်ရောက်သူဦးရေ ကျား (၂၅၀)၊ မ (၅၄) စုစုပေါင်း (၃၀၄)

အစည်းအဝေးတွင်ဆွေးနွေးသည့်အကြောင်းအရာ။

၁။ ပထမဇန့် နှင့် အကြောင်းအရာများကို ပြန်လည်ပြောပြဆွေးနွေးခြင်း

၂။ ကျေးရွာ ဘဏ္ဍာဝတ်စုံ ကျွမ်းကျင်မှု အစာအာဟာရများ

၃။ ကိုရှင်းလင်း ပြောကြားခြင်း

၄။ ကျေးရွာ၏ ဖွံ့ဖြိုးရေးလုပ်ငန်းများကို စိစစ်ရှေးစုခြင်း

၅။ အကျိုးဝင် ဘဏ္ဍာလုပ်ငန်း အကျိုးမဝင်ဘဏ္ဍာလုပ်ငန်းများ

၆။ ကိုရှင်းလင်း ပြောကြားခြင်း

၇။ ကျေးရွာစီမံခန့်ခွဲမှု အဖွဲ့၏ တာဝန်ဝတ္တရားများကိုရှင်းလင်း

၈။ ပြောကြားခြင်း

၉။ ကျေးရွာစီမံခန့်ခွဲမှု အဖွဲ့ကို စိစစ်ရှေးစုခြင်း

၁၀။



ဆွေးနွေးချက်များ (ပြောသူနှင့်အကြောင်းအရာကိုတွဲမှတ်တမ်းတင်ရန်)

- ဘဝကနေ့မှပြုလုပ်စဉ်သောလူမှု၊ ဓန့်စစ်ဖြစ် သာဓုဇ်ကျေးဇွာဇ်၊ ပွဲ၊ ဖြိုးရေး စာအုပ်ပြုလုပ် စံရပ်ဖြစ်သော ကြောင့်အရေးဖြစ် ကြောင်းဦးစိုးတက်အောင်မှရှင်းလင်းပြောပြား။
- အကျိုးဝင်သောလုပ်ငန်းအကျိုးမဝင်သောလုပ်ငန်းများ ဖြစ်ပြောရာ ဘာသာရေး အစောက်အဖိုးဖြစ်သော သူနိုးဖြစ် ကျောင်း များ ပြုပြင်လို့ ရာသာယာပညာဦးစီးပေးလျှင်မှ စေ့မြန်းရာ မရကြောင်း လူထုစုစုရှင်းရှင်းရေးမှူးဦးစိုးတက်အောင်မှရှင်းလင်းပြောပြား။
- ကျေးဇွာဇ်စံစန့်ခွဲမှုအားဖွဲ့စည်းကာဝန်ဝတ္တရားများကို ရှင်းပြရာ ကော်မတီဝင်များ သာဓုဇ်ရိုးဘားမှုဖြစ် တစ်ဦးနှင့်တစ်ဦးချိတ်ဆက်မှု လုပ်လို့ရန်ကို အပ်ကြောင်း ဦးအောင်ကျော်ဦးမှ ဆွေးနွေးပြောပြား။



ဆုံးဖြတ်ချက်များ

၀။ ကျေးဇူးတင်စွာဖြင့် ပြီးရေးလုပ်ငန်းများကိုလည်း ဦးစားပေး
ငှာရအဖြစ်ပေးစာရင်းဖြင့် ရွေးချယ်ခဲ့။

၂။ ဦးစားပေးငှာရအနက် ပထမနှစ်ဦးစားပေးအဖြစ်
ရွာပြင်ကန် (ကျောက်အော) ပြည်ရွာရှိ ဖဲ။

၃။ ကျေးဇူးတင်စွာဖြင့် ခွဲပေးအားဖြင့် လိုက်ပေးစာရင်းဖြင့် ရွေးချယ်ခဲ့ရာ
မို့၊ တောင်ပူရွာရှိ ဦးဝင်းမောင်နှင့် ဒေါ်ခင်မာအိ၊ ဝေခိုရွာရှိ။

၄။ ကော်မတီဝင်များမှ ကျေးဇူးတင်စွာဖြင့် ပြီးရေးလုပ်ငန်းများကို
ဦးစားပေးလုပ်ငန်းများ ချုပ်ဆို ချီးမြှင့်ပေးရန် ချက်ချင်း။

၅။

မှတ်တမ်းတင်သူ 
အမည် - ဦးစန်းထက်အောင်
ရာထူး - ဂျပန်အဖွဲ့ချုပ်
ရက်စွဲ - ၈.၃.၂၀၁၇

အတည်ပြုသူ 
အမည် - ဦးအောင်ကျော်ဦး
ရာထူး - ရွာခွဲမှူး
ရက်စွဲ - ၈.၃.၂၀၁၇



၁၃။ ကဏ္ဍအလိုက် အခက်အခဲမှတ်တမ်း

အုပ်စု - သယံဇာတ - - - - -

နောက်ဆက်တွဲ(၄) မြားနားသောအပိုင်းများအတွက် ဦးစားပေး၍ ဖြစ်ပေါ်လာရန်အတွက် အခက်အခဲ

မူရင်းသည်အား VPSIC တွင်ထားရှိရပါမည်အခြားဌာနများနှင့် ညှိနှိုင်းရန်အတွက် မိတ္ထီလအား TPIC သို့ပို့ရပါမည်။ MIS data အားဖြင့် သွင်းရန် မလိုအပ်ပါ။

အဆင့်	လုပ်ငန်း	မည်သူဦးစားပေးလဲ	ကျေးဇူးတင်တာဝန်ခံသူ (သို့) အုပ်စု	ပြင်ပမှမည်သူ ထောက်ပံ့ မလဲ	
အထိမ်းအမှတ်အပိုင်း	၀	ပျက်စီးလမ်း (ကျောက် ဆွဲလမ်း) ခွင်ခြင်	<input checked="" type="checkbox"/> မ <input checked="" type="checkbox"/> ကျား	စီတောက်ကော်မတီ	မငှိ
	၂	ပျက်စီးလမ်း (ကျောက် ဆွဲလမ်း) ခွင်ခြင်	<input checked="" type="checkbox"/> မ <input checked="" type="checkbox"/> ကျား	စီတောက်ကော်မတီ	မငှိ
	၃	ဆောက်လုပ်ရေးကုန် ပြုပြင်ခြင်	<input checked="" type="checkbox"/> မ <input checked="" type="checkbox"/> ကျား	စီတောက်ကော်မတီ	မငှိ
	၄	အင်ဂျင် (ချိတ်ကိုင်) ပြုပြင်ခြင်	<input checked="" type="checkbox"/> မ <input checked="" type="checkbox"/> ကျား	စီတောက်ကော်မတီ	မငှိ
	၅	ဆေးပေးဆေးဆေးကုန် ပြုပြင်ခြင်	<input checked="" type="checkbox"/> မ <input checked="" type="checkbox"/> ကျား	စီတောက်ကော်မတီ	မငှိ
အသက်မွေးဝမ်းကျောင်းမူ/ စိတ်ပါဝင်စား	၀		<input type="checkbox"/> မ <input type="checkbox"/> ကျား		
	၂		<input type="checkbox"/> မ <input type="checkbox"/> ကျား		
	၃		<input type="checkbox"/> မ <input type="checkbox"/> ကျား		
	၄		<input type="checkbox"/> မ <input type="checkbox"/> ကျား		
	၅		<input type="checkbox"/> မ <input type="checkbox"/> ကျား		
ကျန်းမာရေးနှင့် အာဟာရ	၀		<input type="checkbox"/> မ <input type="checkbox"/> ကျား		
	၂		<input type="checkbox"/> မ <input type="checkbox"/> ကျား		
	၃		<input type="checkbox"/> မ <input type="checkbox"/> ကျား		
	၄		<input type="checkbox"/> မ <input type="checkbox"/> ကျား		
	၅		<input type="checkbox"/> မ <input type="checkbox"/> ကျား		
ပညာရေး	၀		<input type="checkbox"/> မ <input type="checkbox"/> ကျား		
	၂		<input type="checkbox"/> မ <input type="checkbox"/> ကျား		
	၃		<input type="checkbox"/> မ <input type="checkbox"/> ကျား		



အခြေခံကျန်းမာရေး အစီအစဉ်

၁		<input type="checkbox"/>		
၂		<input type="checkbox"/>		
၃		<input type="checkbox"/>		
၄	အခြေခံကျန်းမာရေး အစီအစဉ်	<input type="checkbox"/>	အခြေခံကျန်းမာရေး အစီအစဉ်	အခြေခံကျန်းမာရေး အစီအစဉ်
၅		<input type="checkbox"/>		
၆		<input type="checkbox"/>		
၇		<input type="checkbox"/>		
၈		<input type="checkbox"/>		
၉		<input type="checkbox"/>		
၁၀		<input type="checkbox"/>		