



ပြည်ထောင်စုသမ္မတ မြန်မာနိုင်ငံတော်အစိုးရ
စိုက်ပျိုးရေး၊ မွေးမြူရေးနှင့် ဆည်မြောင်းဝန်ကြီးဌာန
ကျေးလက်ဒေသဖွံ့ဖြိုးတိုးတက်ရေးဦးစီးဌာန
 Community Driven Development Project
လူထုဗဟိုပြုစီမံကိန်း

ကျေးရွာဖွံ့ဖြိုးရေးအစီအစဉ်



ရှမ်းရွာကျေးရွာ၊ ကွမ်တာအုပ်စု

လှိုင်းဘွဲ့မြို့နယ်၊ ကရင်ပြည်နယ်။

၂၀၁၉ ခုနှစ်

မာတိကာ

စဉ်	အကြောင်းအရာ	စာမျက်နှာ
၁။	လိုင်းဘွဲ့မြို့နယ်အခြေပြမြေပုံ	၃
၂။	ကျေးရွာမြေပုံ (တည်နေရာ)	၄
၃။	အုပ်စုတွင်ပါဝင်သော ကျေးရွာများစာရင်း	၅
၄။	ကျေးရွာအခြေခံအချက်အလက်များ (ကျေးရွာသမိုင်းကြောင်း)	၆
၅။	လူထုပူးပေါင်းပါဝင်သော လူမှုဆန်းစစ်ခြင်းနှင့် အကဲဖြတ်ခြင်း လုပ်ငန်းစဉ် (PSA/PRA) အကျဉ်းချုပ်ဇယား	၇
၆။	ကျေးရွာဖွံ့ဖြိုးရေးအစီအစဉ်အတွက်အသုံးပြုခဲ့သော PRA tools တစ်ခုချင်းစီအတွက် သုံးသတ်ချက်များ	
	၁။ ကျေးရွာလူမှုရေးနှင့်အရင်းအမြစ်ပြမြေပုံ(Social Map)	၈
	၂။ ရာသီခွင်ပြပြကွဲဒီဇိုင်း(Seasonal Cleander)	၁၀
	၃။ ဥစ္စာနေကြွယ်ဝမှုပြဇယား (Wealth Ranking)	၁၂
	၄။ ကျား၊မ ပင့်ကူအိမ်သုံးသပ်ခြင်း(Cob Web)	၁၄
	၅။ အရင်းအမြစ်အသုံးချမှုပုံစံပြဇယား(Asset Mapping)	၁၆
	၆။ အဖွဲ့အစည်းချိတ်ဆက်မှုပြဇယား (Veen Diagram).....	၁၉
၇။	ကော်မတီဝင်များရွေးချယ်ခြင်း.....	၂၁
၈။	ကျေးရွာအချက်အလက်များ(PC 1)	၂၂
၉။	စီမံကိန်းစက်ဝန်းအချိန်ဇယား(PC 2)	၂၆
၁၀။	ကျေးရွာဖွံ့ဖြိုးရေးဦးစားပေးအစီအစဉ် (PC 3)	၂၇
၁၁။	အစည်းဝေးမှတ်တမ်းများ	၃၅
၁၂။	ကဏ္ဍအလိုက်ဦးစားပေးဖွံ့ဖြိုးရေးလုပ်ငန်းစဉ်များ	၃၇
၁၃။	ကျေးရွာဖွံ့ဖြိုးရေးအစီအစဉ် ဆောင်ရွက်မှုမှတ်တမ်း	၃၈

၁။ လိုင်းဘွဲ့မြို့နယ်အခြေပြမြေပုံ

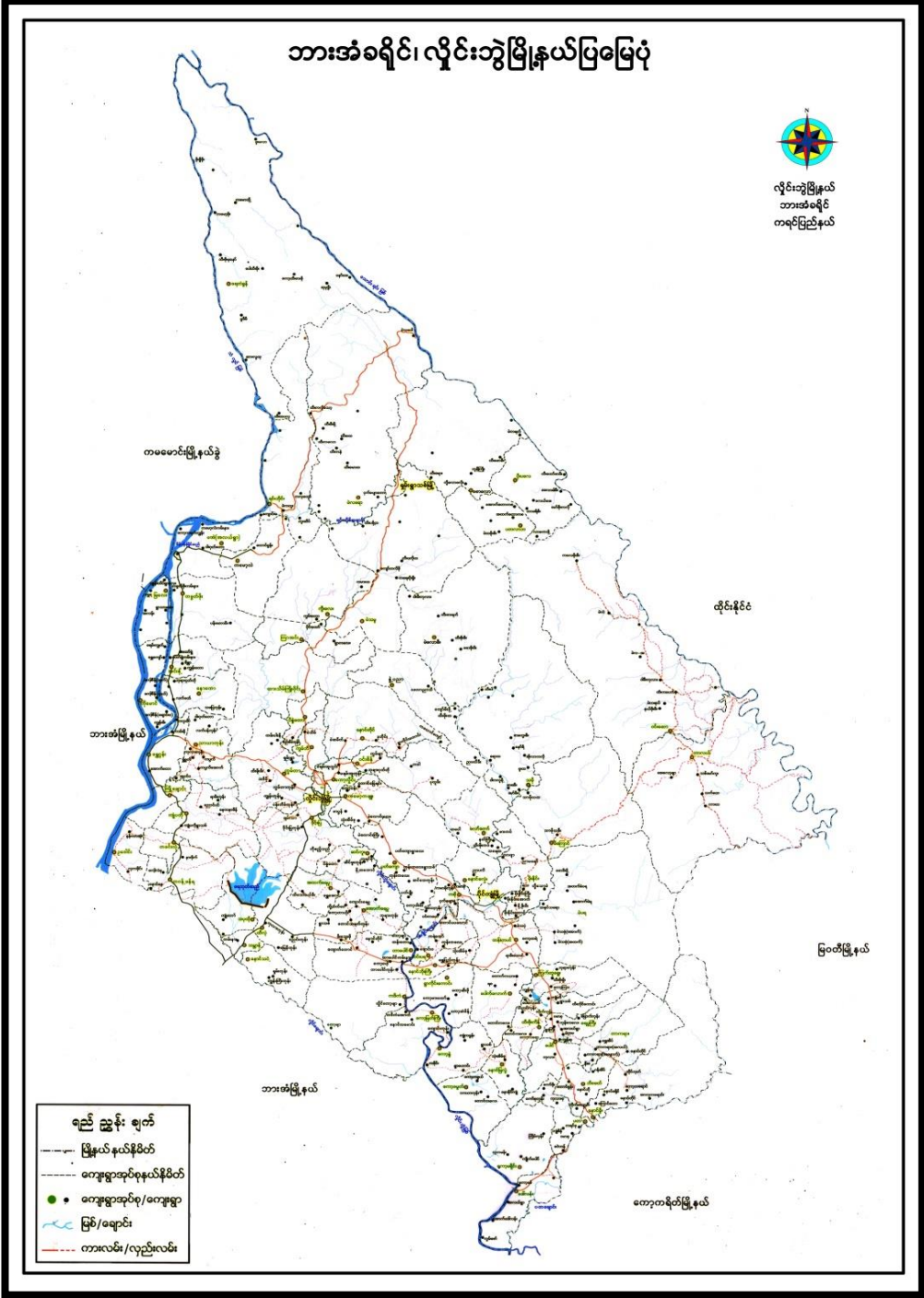

၂။ ကျေးရွာအုပ်စု မြေပုံ (တည်နေရာ)



၃။ အုပ်စုတွင် ပါဝင်သော ကျေးရွာစာရင်း

- ၁။ ကွမ်တာ
- ၂။ ကျွန်းကုန်း
- ၃။ ပန်းတိမ်ကုန်း
- ၄။ သဒီးခို
- ၅။ ထီဖိုးခီး
- ၆။ ထီးတာဟော်
- ၇။ ကုန်းကလေး
- ၈။ ရှမ်းရွာ
- ၉။ ကမ်းပါးနီ
- ၁၀။ ကွမ်တာကုန်း

**၅။ လူထုပူးပေါင်းပါဝင်သော လူမှုဆန်းစစ်ခြင်းနှင့်အကဲဖြတ်ခြင်းလုပ်ငန်းစဉ်
အကျဉ်းချုပ်ဇယား။**

စဉ်	အသုံးပြုခဲ့သော PRA tool များ	ဦးတည်အုပ်စုများ	အစည်းအဝေး		အဓိကဆွေးနွေးချက်များ
			ကျား	မ	
၁	ကျေးရွာအရင်းအမြစ် ပြမြေပုံ (Social Map)	ရပ်မိရပ်ဖ၊ ကော်မတီဝင်များ၊ ကျေးရွာလူထုများ အားလုံး	၁၃	၁၆	အခြေခံအဆောက်အအုံများ၊ လမ်းပန်းဆက်သွယ်ရေးအခြေအနေ၊ လယ်ယာမြေများ၊ ကျေးရွာရှိ သဘာဝအရင်း အမြစ်များ။
၂	ရာသီခွင်ပြ ပြက္ခဒိန် (Seasonal Calendar)	ကော်မတီဝင်များ၊ အမျိုးသား၊ အမျိုးသမီး၊ ဆင်းရဲနွမ်းပါးသူများ	၁၃	၁၇	စီးပွားရေး၊ ဝင်ငွေရရှိမှု၊ ပွဲတော်ချိန်၊ ရာသီဥတု၊ ကျန်းမာရေးဆိုင်ရာ၊ ရေရရှိမှု။
၃	ဥစ္စာနေကြွယ်ဝမှုပြဇယား (Wealth Ranking)	အဆင်ပြေ၊ အလယ်အလတ်၊ အဆင်မပြေသော အုပ်စုများ	၁၃	၁၆	ကျေးရွာလူမှုစီးပွားရေးအခြေအနေကို ခွဲခြား သတ်မှတ်နိုင်ရေးအတွက် အခြေခံစံနှုန်း သတ်ရန် လူထုအားလုံး သဘောတူဆောင်ရွက် ခြင်း။
၄	ကျား၊မ ပင့်ကူအိမ်သုံးသပ်ခြင်း (Cob Web)	ကျေးရွာရှိ အမျိုးသားများနှင့် အမျိုးသမီးများ	၁၃	၁၇	အမျိုးသားနှင့် အမျိုးသမီး အခွင့်အရေးတန်းတူ ညီမျှမှု နှင့် မရရှိသည့် အကြောင်းအရင်းများ ကို ဖော်ထုတ်ခြင်း။
၅	အရင်းအမြစ် အသုံးချမှုပုံစံပြဇယား (Assest Mapping)	ကျေးရွာလူထုအားလုံး	၁၃	၁၇	ကျေးရွာရှိ သဘာဝအရင်းအမြစ်များ နှင့် လူမှုဆိုင်ရာအရင်း အမြစ်များအား မည်သူက အသုံးပြုပြီး မည်သူက ထိန်းချုပ် ထားရှိခြင်း။
၆	အဖွဲ့အစည်း ချိတ်ဆက်မှုပြ ဇယား (Veen Diagram)	ကျေးရွာအုပ်ချုပ်ရေးအဖွဲ့၊ ကျေးရွာဖွံ့ဖြိုးရေးလုပ် ဆောင် နေသည့်အဖွဲ့၊ ကျေးရွာလူထု	၁၃	၁၇	ကျေးရွာအတွင်းရှိ အဖွဲ့အစည်းများနှင့် မည်သို့သောလုပ်ငန်း များအတွက် မည်သည့် အဖွဲ့အစည်းများနှင့် ချိတ်ဆက်လုပ်ကိုင် ဆောင်ရွက်မှုရှိခြင်း။
၇	ကျေးရွာအခြေခံ အချက်အလက် (PC 1)	ရပ်ကွက်မှူး၊ အတွင်းရေးမှူး၊ ကျေးရွာလူထုများ၊ လူထုဗဟိုပြုစီမံကိန်း ဝန်ထမ်းများ	၃၉	၅၀	အိမ်ခြေ၊ လူဦးရေ၊ လူမျိုးဘာသာ စသော လူမျိုးဘာသာ အခြေခံအချက်အလက်များ ဖော်ထုတ်ခြင်း။
၈	အခက်အခဲများ၊ မျှော်မှန်းချက်များ၊ ကျေးရွာဖွံ့ဖြိုးရေး ဦးစားပေးလုပ်ငန်း များ ဖော်ထုတ်ခြင်း	အမျိုးသား၊ အမျိုးသမီးနှင့် ကျေးရွာလူထုအားလုံး	၃၉	၅၀	ကျေးရွာတွင်း ရင်ဆိုင်နေရသော အခက်ခဲများ၊ ကျေးရွာလူ ထု၏မျှော်မှန်းချက်များ၊ ကျေးရွာ အတွက် ဦးစားပေးလုပ်ငန်း များဖော်ထုတ်ခြင်း။

၆။ ကျေးရွာဖွံ့ဖြိုးရေးအစီအစဉ်အတွက်အသုံးပြုခဲ့သော PRA tools တစ်ခုချင်းစီအတွက်သုံးသပ်ချက်များ။

၁။ ကျေးရွာလူမှုရေးနှင့်အရင်းအမြစ်ပြင်ပပြေပုံ (Social Map)

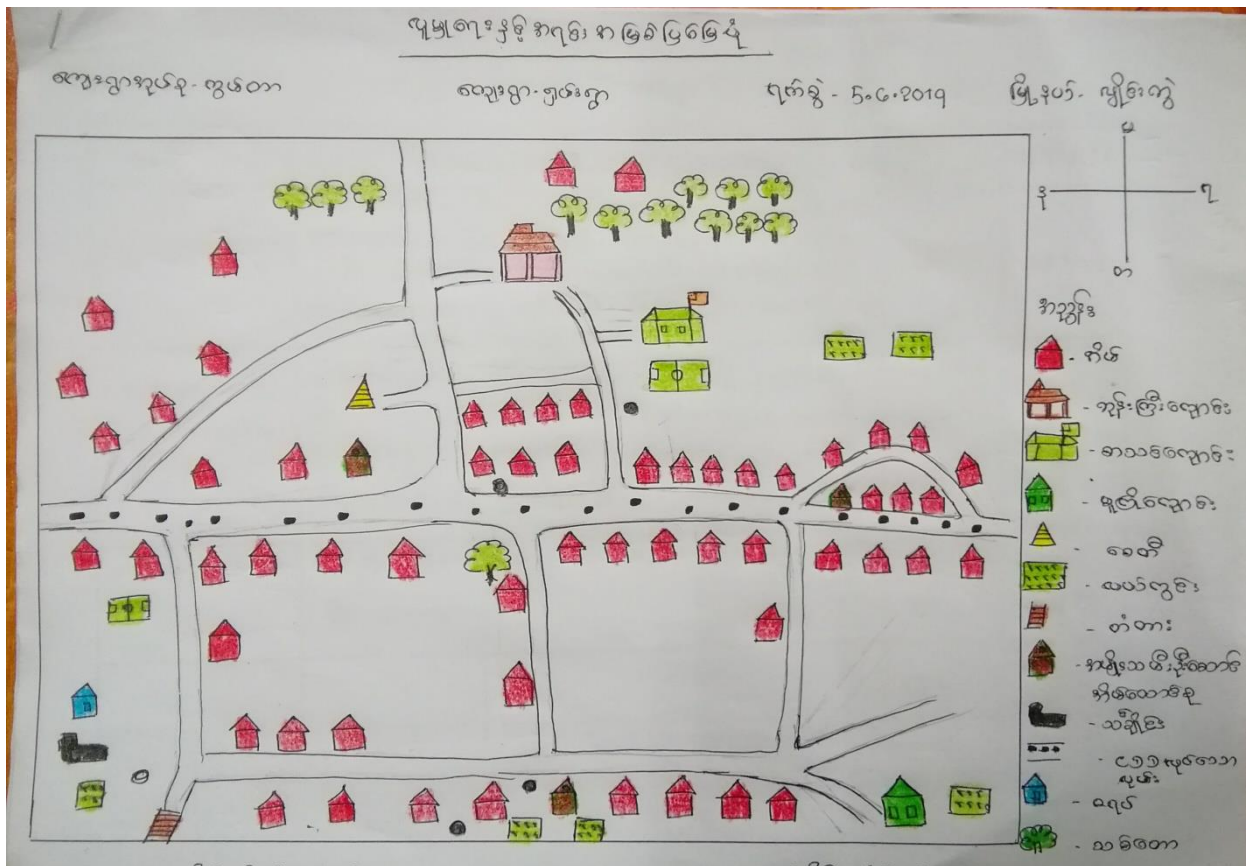

ပျူအရေးနှင့် ကရင်ဒီမိုကရေစီ ဖြစ်ပေါ်ရေး
 ဆွေးနွေးခြင်းပွဲနှင့် ဆန်းစစ်ခြင်းပွဲ

ကျေးဇူးတင်စွာ လွှတ်တော်

ကျေးဇူးတင်စွာ

ရက်စွဲ ၅.၆.၂၀၁၇

- * ယခုအခါတွင် ထားသော ပျူအရေးနှင့် ကရင်ဒီမိုကရေစီ ဖြစ်ပေါ်ရေးသည် လျှော့ရွာရွာရှိ အခြေခံအဆောက်အအုံများ ဖန်တီးပေးခြင်း ဖြစ်သည်။
- * လျှော့ရွာတွင် စစ်ကဲ ကာကွယ်ရေးအဖွဲ့အစည်းများ ဖွဲ့စည်းပေးခြင်း ဖြစ်သည်။
- * လျှော့ရွာအား မြားများ ဖြည့်သည့် ဗဟိုကော်မတီကို ကိုးကွယ်ကြံ့ခိုင်ရေးအဖွဲ့မှ ဖွဲ့စည်းပေးခြင်း ဖြစ်သည်။
- * အခြားဒေသသို့ သွားရောက် ရှာဖွေလုပ်ငန်း လုပ်ဆောင်ရာတွင် ပြောကြားပေးထားသော မြားများ ဖြစ်သည်။
- * ဤသို့သော ဂျော့ဒန်နှင့် ဗီယက်နမ် နှစ်နိုင်ငံတို့တွင် လျှော့ရွာတွင် တောအောင်းများ ဖြန့်ချိပေးခြင်း ဖြစ်သည်။
- * ဗီယက်နမ် တွင် လူထုပစ်ခတ်မှု ဖြစ်ပွားသည့် အခါတွင် ကရင်ဒီမိုကရေစီ အဖွဲ့အစည်း ဖွဲ့စည်းပေးခြင်း ဖြစ်သည်။
- * လျှော့ရွာတွင် ထပ်မံပြန်လည် ဖန်တီးပေးသော အခြေခံအဆောက်အအုံများမှာ လျှော့ရွာ၊ တံတား၊ မူလိလျှော့ရွာ၊ ဖြစ်ပေါ်ရေးနှင့် ဖြစ်ပေါ်ရေး ဖြစ်သည်။

ပုဂ္ဂိုလ်စုပေါင်း ဆွေးနွေးသည့် အား (13) နှင့် (16)

= ၂၉၇

၂။ ရာသီခွင်ပုံပုံကွဲဒီနီ (Seasonal Cleander)

ရာသီခွင်ပုံပုံကွဲဒီနီ

အချေးအဖွဲ့အစည်း - တွယ်တာ အချေးအဖွဲ့ - ရှမ်းရွာ ရက်စွဲ - ၅.၆.၂၀၁၇ မြို့နယ် - ပျဉ်းမူ

အကြောင်းစာရာ	တနင်္ဂနွေ	တနင်္လာ	မင်္ဂလာ	ဗုဒ္ဓဟူး	သောတနင်္ဂနွေ	သီတင်းသင်္ဂါ	အင်္ဂါ	အင်္ဂါ	အင်္ဂါ	အင်္ဂါ	အင်္ဂါ	အင်္ဂါ	အင်္ဂါ
နိတ်ပျိုးစား	-												
ပွဲတော်		-	-	-		-			-	-	-	-	-
ရေအိုင်													
ရက်စွဲ													
ဝင်ငွေ		-	-		-		-		-	-			
အားလပ်ချိန်				-	-	-		-	-	-	-	-	

ပူးပေါင်းပါဝင်ဆွေးနွေးသူ - အား (13) နှင့် (17) = စုစုပေါင်း (30)

ကုသိုလ် ဖြစ်တည်ရေး

စက္ကန့်ဝန်း၊ ခြံစည်းနှင့် ဆန်းစစ်ခြင်း

၅၀ - ဣန္ဒာ - လျှောက်ဆိုသည့် - ဇာတ်ကား - ရက်စွဲ 5.6.2014

- * ယခုရုံးဆွဲထားသော ဖြစ်တည်မှု မှတ်တမ်းများ၊ ပုံစံ၊ စာရွက်စာတမ်းများကို ရှိသမျှ စစ်ဆေးပြီး ဝန်ထမ်းများ၏ အသိပညာကို မြှင့်တင်ပေးပါ။
- * လျှောက်ဆိုသည့် အချက်အလက်ကို စိစစ်ပြီး ဖြစ်ရပ်ကင်းရှင်းရေး အစီအစဉ်ကို ချမှတ်ဆောင်ရွက်ပေးပါ။
- * စာဖို့တွင် တစ်စင်းလုံးတွင် ဝန်ထမ်းများ၏ အချက်အလက်ကို စိစစ်ဆန်းစစ်ရန် အစီအစဉ်ကို ချမှတ်ဆောင်ရွက်ပေးပါ။
- * စစ်ဆေးမှုမှ ရရှိသော အချက်အလက်များတွင် အရေးကြီးမှုရှိသည့် အချက်အလက်များကို ဝန်ထမ်းများအား အသိပေးအားပေးပေးပါ။
- * စာဖို့တွင် တစ်စင်းလုံးတွင် ဝန်ထမ်းများ၏ အချက်အလက်ကို စိစစ်ဆန်းစစ်ရန် အစီအစဉ်ကို ချမှတ်ဆောင်ရွက်ပေးပါ။
- * စာဖို့တွင် တစ်စင်းလုံးတွင် ဝန်ထမ်းများ၏ အချက်အလက်ကို စိစစ်ဆန်းစစ်ရန် အစီအစဉ်ကို ချမှတ်ဆောင်ရွက်ပေးပါ။

ပူးပေါင်းပါဝင် စောင့်ကြည့်ရန် (13) နှင့် (17) = 30

ပါဠိစွာနေကြွယ်ဝမှုပုံစံ (Wealth Ranking)

ရခိုင်ပြည်နယ်၊ ရေတွာ - ဤအဖွဲ့
 လေ့လာမှု - ရွယ်၊ ချွန် - ၅.၆.၂၀၁၇ ခြေနည်း - ပြုစုထား

အဆင့်	ဆတ်မျက်မျက်များ	အိတ်ကောင်းပု အရေအတွက်	ဤအဖွဲ့အား
ပြေလည်သောအရည်	ဒွပ်ထပ်ထိုင်၊ ထိုင်ပုံ၊ သစ်ခိတ်အဖွဲ့များ၊ ဖတ်(၂၀)မက ဧက၊ ရက်ကံ(၂)မက၊ စတီ၊ ဝါးစိတ်စက်၊ ကား(၂)စီး၊ ချိုင့်ကံ ပု၊ စက်ကိတ်၊ ဖတ်ထုတ်ပတ်၊ စက်ကိတ်၊ လွှဲ(၂)ကောင် ပု(၂)ကောင်၊ ပြေလည်ပစ္စည်း၊ မိကျော့၊ TV၊ ဆေးကိတ်၊ နေအိမ် ဆိတ်(၂)ကောင်၊ ထိုင်ထိုင်အရည်ပေး။	၇၀	၂၅%
အာသာရိကကိတ် ပြေ လည်သောအရည်	သစ်ခိတ်အဖွဲ့များ၊ မိကျော့(၈)မက၊ ရက်ကံ(၂)မက ဆိတ်စက်၊ စက်ကိတ်၊ ဖတ်ထုတ်ပတ်၊ စက်ကိတ်၊ လွှဲ(၂)ကောင် ပု(၂)ကောင်၊ ပြေလည်ပစ္စည်း၊ TV၊ ဆေးကိတ်၊ နေအိမ်၊ ဆိတ် (၂)ကောင်၊ ထိုင်ထိုင်အရည်ပေး။	၁၀၀	၅၇%
မပြေလည်သောအရည်	ဖက်ဖိုး၊ သစ်သား၊ ဆိတ်၊ ဝါးစိတ်၊ ဆိတ်စက်၊ နေအိမ်၊ စက်ကိတ် ထိုင်ထိုင်အရည်ပေး။	၅၀	၂၇%
	စုစုပေါင်း	၁၇၀	၁၀၀%

ပုဂံလမ်းပေါ်ဝင် အဖွဲ့အစည်းအရေ - အဖွဲ့(၁၃) - (၁၆) = စုစုပေါင်း (၂၉)

ပုဂ္ဂိုလ်ရေးရာ

ဆွေးနွေးခြင်းနှင့် ဆန်းစစ်မှု

ကျေးဇူးတင်ရန်

ကျေးဇူးတင်ရန်

၇၈၅ ၅၂၆၈၇၅

- * နှစ်စဉ်ကျေးဇူးတင်ရန် အိမ်ထောင်စု (၁၇၀) ခုရှိပါသည်။
- * ဥစ္စာဖွံ့ဖြိုးရေးနှင့် အားလုံးကို ကာကွယ်ရန် အားလုံးအား ခွဲခြားထားပါသည်။
အားလုံး (၁) ဖြစ်လျှင် အိမ်ထောင်စု (၁၀) အားလုံး (၂) အားလုံး အိမ်ထောင်စု (၁၀၀) အားလုံး (၃) မဖြစ်လျှင် အိမ်ထောင်စု (၅၀) ရှိပါသည်။
- * ဤအားလုံးအား ဖြစ်လျှင် အားလုံး အားလုံး ဖြစ်ပါသည်။
- * အားလုံး (၁) (၂) (၃) ဖြစ်ပါသည်။ အားလုံး နည်းပါးခြင်း ၊ အားလုံးကို ကာကွယ်ရန် နည်းပါးခြင်း ၊ အားလုံး ဖြစ်ခြင်း အားလုံး ဖြစ်ပါသည်။
- * အားလုံး အားလုံးကို အားလုံး ဖြစ်လျှင် အားလုံး အားလုံး ဖြစ်ပါသည်။

မူရင်းပေါ်တွင် အားလုံး (၁၃) ၊ မ (၁၆)) = ၂၄

၄။ ကျား၊မ ပင့်ကူအိမ်သုံးသပ်ခြင်း(Cob Web)

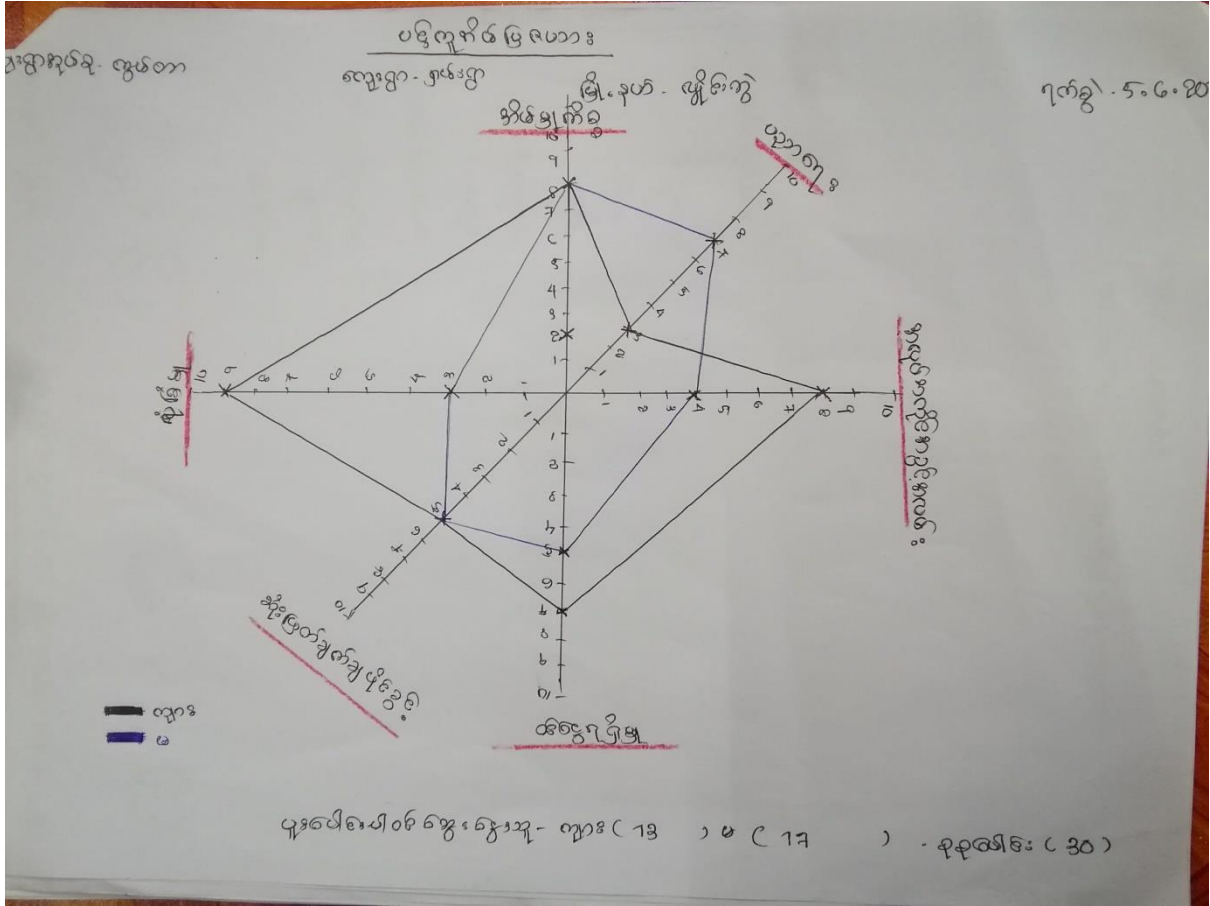

ပဌကနိဒ္ဓ

ဆွေးနွေးခြင်းနှင့် ဆန်းစစ်ခြင်း

ဇောဗျာဓိပညာစာ - ကျမ်းကျမ်း

ဇောဗျာ - ရှမ်းရှာ

ရက်စွဲ 5.6.2019

- * အမျိုးသား၊ အမျိုးသမီးများနှင့် အမျိုးကဏ္ဍနှင့် အစွဲအစပ်အပတ်များ ပဋိပက္ခ
 ဖြစ်ရခြင်းကို သုံးသပ်ရာတွင် အဓိကအားဖြင့် ပညာရေး၊ အလုပ်အကိုင်၊ အမွေအနှစ်၊ အရေး
 ဝင်ရောက်မှု၊ အိမ်ထောင်ရေး၊ စားနပ်ရိက္ခာနှင့် အခြားအရာများတွင် ဖြစ်ပါသည်။
- * အမျိုးသမီးများသည် အဓိကအားဖြင့် ပညာရေးတွင် အမြတ်အစား နေကြပြီး
 အမျိုးသားများသည် ဗဟိုကျွမ်းကျင်မှု ဝင်ရောက်မှုနှင့် အလုပ်အကိုင်အကွပ်
 အရေးများတွင် အမြတ်အစား နေပါသည်။
- * အမျိုးသားနှင့် အမျိုးသမီး ကွဲပြားခြားနားမှုကို စိတ်ဆက်စပ်စေရန် အမျိုး
 သမီးများအား အလုပ်အကိုင်ပေးခြင်း၊ လက်တွေ့အတွေ့အကြုံပေးခြင်းနှင့် မိမိတို့၏
 အားကိုးအားခံပေးခြင်းတို့ဖြင့် ဆောင်ရွက်ရမည်။

ပူးပေါင်းပါဝင်ဆွေးနွေးသူ - ကျား (13) မှ (17) = 30

၅။ အရင်းအမြစ်အသုံးချမှုနှင့် ပိုင်ဆိုင်မှုပုံစံပြဇယား (Asset Mapping)

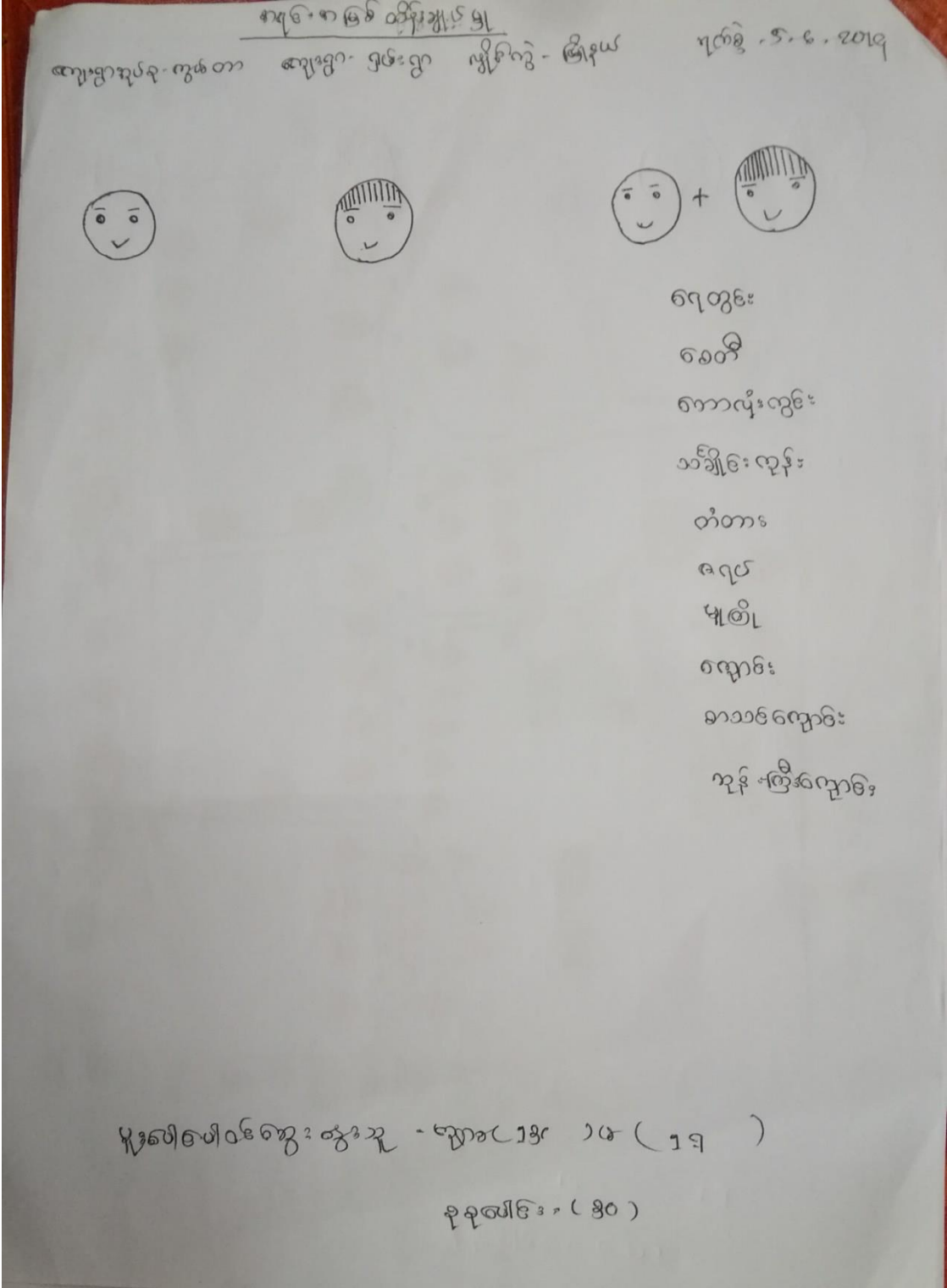

အရင်းအမြစ်စုံစုံပွဲ

အညွှန်းစုံစုံ - ကွယ်တာ - အောင်သာ - ဖြစ်ပွား - ဖြစ်ပွား

ရက်စွဲ - 5.6.2019

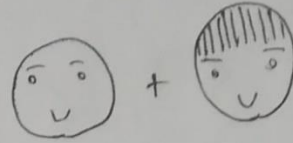

ရေတွင်း

စေတီ

အုန်းဖိုးကြောင်း

ခရိုင်ကြောင်း

တံတား

မုတီးကြောင်း

လမ်း

ရေကန်

ဆွမ်း

ကောလိပ်တွင်း

ပူးပေါင်းပါဝင်အောင်မြင်စေရန် - (၁၃) နှင့် (၁၇)

စုစုပေါင်း - (၃၀)

အရင်းအမြစ်များမှ ဖွဲ့စည်းထားသော အဖွဲ့

အဖွဲ့အား ဖွဲ့စည်းရာ ဆုံးမစ်ခြင်း

လျှော့ချမှုအဖွဲ့၏ အဖွဲ့ဝင်များ စာရင်း

ရက်စွဲ ၅.၆.၂၀၁၇

* ရေတွင်း၊ စေတီ၊ ကျုံးကြီး၊ ကျောင်း၊ စာသင်ကျောင်း၊ တံတား နှင့် ဖြူဖြူကျောင်း၊
လမ်း၊ ရေလှိုင်း၊ သင်္ချာဦး၊ နှင့် ကောလိပ်ကွင်း မြားကို စာမျိုးသစ်နှင့် စာမျိုးသစ်
တိုးထူ ဖြည့်စွဲ ပြုပြင်သည်။

* လမ်း၊ စေတီ၊ ကောလိပ်ကွင်း၊ သင်္ချာဦး၊ တံတား၊ ရေလှိုင်း၊ မူကြိုကျောင်း
စာသင် ကျောင်းနှင့် ကျုံးကြီးကျောင်း စသည်တို့ကို စာမျိုးသစ် နှင့် စာမျိုးသစ်
တိုးထူ ထိန်းချုပ်ပြုပြင်သည်။

* လျှော့ချမှုအဖွဲ့၏ စာမျိုးသစ်များနှင့် စာမျိုးသစ်များသည် တိုးထူ အဖွဲ့
အဖွဲ့များ၏ ဖြည့်စွဲမှုကို အောင်မြင်စွာ ပြုနိုင်သည်။

ပူးပေါင်းပါဝင်အဖွဲ့ = ၅၃၂၂၀ ကျား (၁၃) ၁၄ (၁၇) = ၃၀

၆။ အစအစည်းချိတ်ဆက်မှုပြဇယား (Veen Diagram)

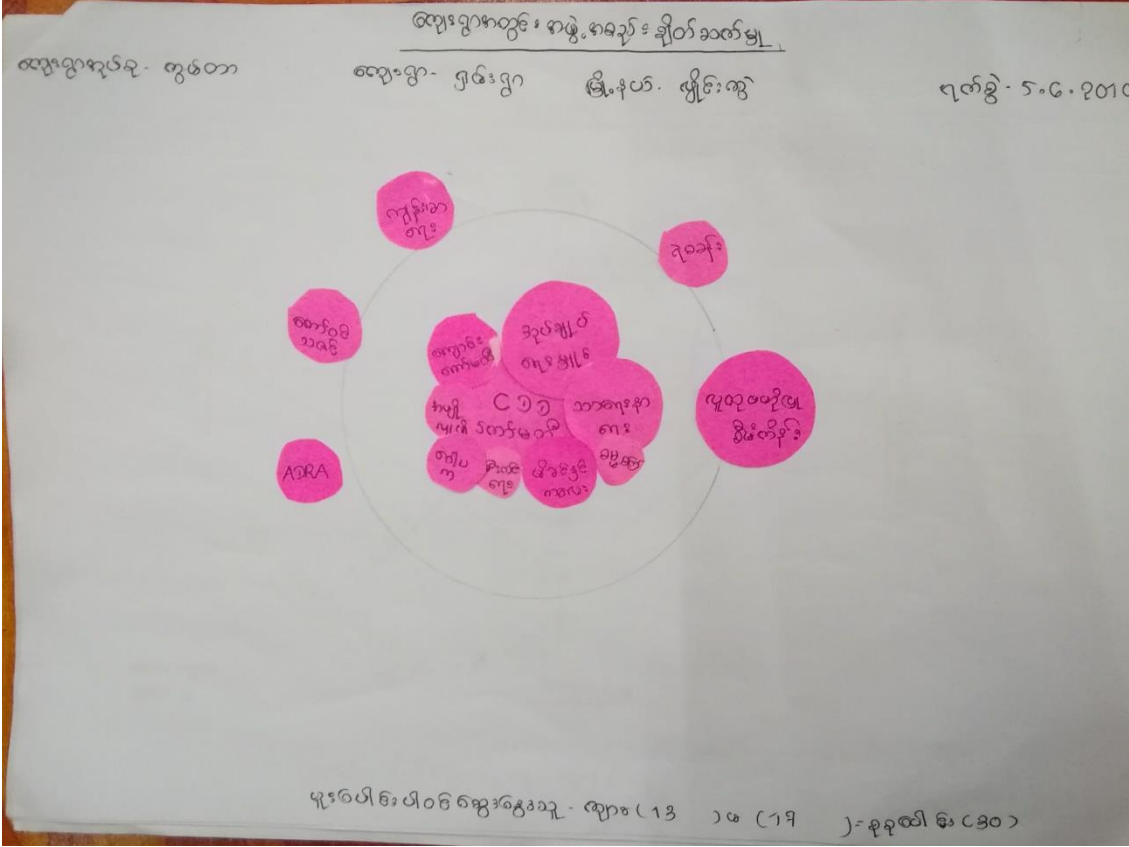
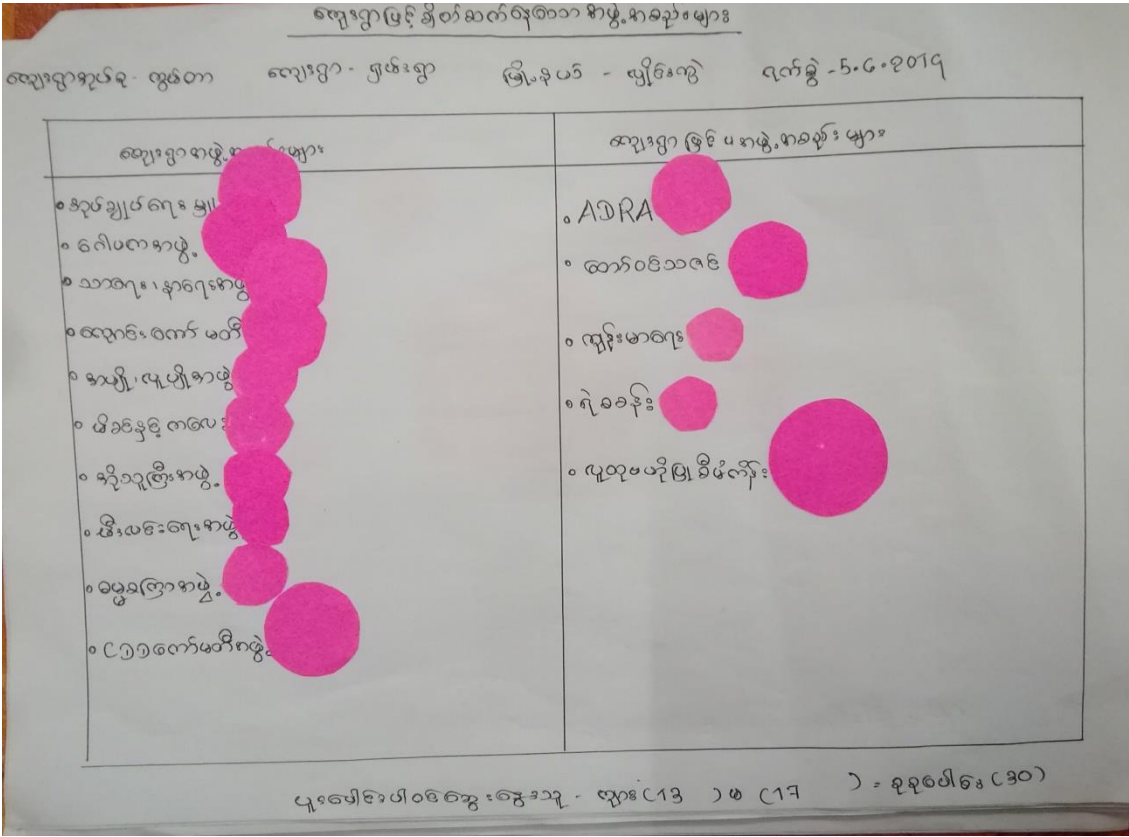

မင်းပိုင်

ရွေး ဝေးခြင်း ဖြစ်ပေါ်စေရန် ဝတ်ခြင်း

ရွေးရာ နှစ် ၃ လအတွက်

ရွေးရာ နှစ် ၅

ရက်စွဲ 5.6.2019

- * ရွေးရာကောင်း၍ ဖွဲ့စည်းထားသော စနစ်၊ စနစ် (၁) နှင့် ဖြစ်ပေါ် ဖွဲ့စည်းထားသော စနစ်၊ စနစ် (၂) နှင့် ဖြစ်သည်။
- * ရွေးရာကောင်း၍ ဖွဲ့စည်းထားသော စနစ်၊ စနစ်များမှာ -
 နှစ်ချုပ်ရေးဦးစီးဌာန၊ ဝန်ထမ်းစနစ်၊ ဘဏ္ဍာရေး၊ နှစ်ချုပ်ရေး၊ ရွေးကောက်ပွဲစနစ်၊
 နှစ်ချုပ်ရေးဦးစီးဌာန၊ ဝန်ထမ်းစနစ်၊ နှစ်ချုပ်ရေးဦးစီးဌာန၊ ဝန်ထမ်းစနစ်၊
 ဝန်ထမ်းစနစ် နှင့် ဝန်ထမ်းစနစ် စနစ်တို့ ဖြစ်ပါသည်။
- * ရွေးရာဖြစ်ပေါ် ဖွဲ့စည်းထားသော စနစ်၊ စနစ်များမှာ - ADR၊
 ဝန်ထမ်းစနစ်၊ ဝန်ထမ်းစနစ်၊ ဝန်ထမ်းစနစ် နှင့် ဝန်ထမ်းစနစ်တို့
 ဖြစ်သည်။
- * ရွေးရာကောင်း တွင် ရွေးရာနှင့် နှစ်ချုပ်ရေး ဝန်ထမ်းစနစ်၊ ဝန်ထမ်းစနစ်
 နှစ်ချုပ်ရေး ဦးစီးဌာန၊ ဝန်ထမ်းစနစ်၊ ဝန်ထမ်းစနစ်၊ ရွေးကောက်ပွဲစနစ်
 တို့ ဖြစ်သည်။
- * ရွေးရာကောင်း တွင် ရွေးရာနှင့် နှစ်ချုပ်ရေး ဝန်ထမ်းစနစ်၊ ဝန်ထမ်းစနစ်
 ဝန်ထမ်းစနစ် နှင့် ADR တို့ ဖြစ်သည်။

ရွေးရာ ဝန်ထမ်းစနစ် နှင့် ဝန်ထမ်းစနစ် (13) နှင့် (17) = 30

၇။ ကျေးရွာစီမံခန့်ခွဲမှုအထောက်အထားပြုကော်မတီဝင်များစာရင်း

၅၆၆ ကျေးရွာစီမံခန့်ခွဲမှုအဖွဲ့ဝင်များ

စဉ်	အမည်	ရာထူး/တာဝန်	ဖုန်းနံပါတ်
၁။	ဦးကမိန်	စီတောက်ခွဲဌာန	၀၉၉၆၁၈၁၆၅၈၁
၂။	ဒေါ်မေတင်ဝင်း	စီတောက်ခွဲဌာန	၀၉၄၂၅၅၄၉၃၆၉
၃	ဦးခိုးမြ	ကျေးရွာအုပ်စုဦးစီး	၀၉၂၅၃၀၃၃၃၄၉၈
၄.	ဒေါ်နန်းယုယုဝင်း	ဝယ်ယူရေး	၀၉၃၇၇၁၃၁၃၇
၅.	ဦးစွာသိန်း	ဝယ်ယူရေး	
၆	ဒေါ်အိမ်မာ	ဝယ်ယူရေး	
၇	ဒေါ်အိမ်မာ	စောင့်ကြည့်ရေး	
၈	ဒေါ်အိမ်မာ	စောင့်ကြည့်ရေး	
၉	ဦးအောင်	စောင့်ကြည့်ရေး	၀၉၇၇၆၃၄၁၉၇၄
		စောင့်ကြည့်ရေး	
၁၀	ဒေါ်အိမ်မာ	လည်ပတ်ထိန်းသိမ်းရေး	၀၉၄၅၅၆၈၁၆၃၅
၁၁	ဦးမောင်မြိုင်	လည်ပတ်ထိန်းသိမ်းရေး	၀၉၄၅၅၇၅၀၃၃
၁၂	ဦးမောင်မြိုင်	လည်ပတ်ထိန်းသိမ်းရေး	
၁၃	ဦးအောင်	ဝယ်ယူရေး	
၁၄	ဒေါ်နန်းစိန်စိန်	ဝယ်ယူရေး	၀၉၄၄၈၃၆၄၇၀၀
၁၅	ဦးမောင်မြိုင်	စောင့်ကြည့်ရေး	
၁၆	ဦးမောင်မြိုင်	စောင့်ကြည့်ရေး	
		စောင့်ကြည့်ရေး	
		စောင့်ကြည့်ရေး	
		စောင့်ကြည့်ရေး	
		စောင့်ကြည့်ရေး	
		စောင့်ကြည့်ရေး	
		စောင့်ကြည့်ရေး	
		စောင့်ကြည့်ရေး	

၈။ ကျေးရွာအချက်အလက်များ(PC 1)

ပုံစံ-၈ - ၁ ကျေးရွာအခြေခံအချက်အလက်များ (Form PC 1)

လမ်းညွှန်ချက်၊ ကျေးရွာတစ်ရွာသို့ ပထမဆုံးမိတ်ဆက်ခရီးသွားရောက်သောအခါ လူထုစည်းရုံး
 ကျေးရွာခေါင်းဆောင်များအားကျေးရွာအချက်အလက်များကိုမေတ္တာရပ်ခံ၍တောင်းခံရသည်။ ဤအချက်အလက်များကိုစီမံက
 က်အစည်းစေ့မတိုင်မီတောင်းခံရမည်။ စီမံကိန်းမိတ်ဆက်အစည်းဝေးတွင် လူထုစည်းရုံးရေးမှူးသည် ဤအချက်အလ
 စစ်ဆေးပြီး မှန်ကန်အောင်ပြုလုပ်ရမည်။ ပြီးနောက်တွင် လူထုစည်းရုံးရေးမှူးမှ သတင်းအချက်အလက်ထဲသို့ Tablets
 ဖြည့်သွင်းရမည်။

ကျေးရွာခေါင်းဆောင် အမည် <u>ဦးဖေတို့</u>	ကျေးရွာခေါင်းဆောင်၏ ဖုန်းနံပါတ် <u>၀၇၅၄၇၄၂၀၅၉</u>	လူထုစည်းရုံးရေးမှူး၏အမည် <u>နန်းသုဇာဇိ</u>
ပြည်နယ်တိုင်းဒေသကြီး <u>ကရင်</u>	မြို့နယ် <u>ပျဉ်းတုံ</u>	ကျေးရွာအုပ်စု <u>ကွမ်းတော</u> ၊ ကျေးရွာ <u>ပြာဖူးရွာ</u>

ကားလည်းရေ

လူမျိုးစု	အိမ်ထောင်စုအရေအတွက်	ကိုးကွယ်သည့်ဘာသာ	အိမ်ထောင်စုအရေအတွက်
လူမျိုးစု (၁) <u>ဦးကရင်</u>	<u>၁၇၀ (၁၆၅)</u>	ဘာသာ(၁) <u>ဗုဒ္ဓဘာသာ</u>	<u>၁၇၀</u>
လူမျိုးစု (၂)-----		ဘာသာ(၂)-----	
လူမျိုးစု (၃)-----		ဘာသာ(၃)-----	
လူမျိုးစုရော-----		ဘာသာရော-----	
အခြား			
	အရေအတွက်		
မသန်စွမ်းသူများ	<u>၅</u>		
သက်ကြီးရွယ်အိုများ (၆၅ နှစ် နှင့် အထက်)	<u>၅၇</u>		
စစ်ဘေးရှောင်	<u>-</u>		

	အမျိုးသား(အရေအတွက်)	အမျိုးသမီး(အရေအတွက်)	စုစုပေါင်းအရေအတွက်
လူဦးရေ	560 623	620	12743
လူမျိုးစု (၁)-----			
လူမျိုးစု (၂)-----			
လူမျိုးစု (၃)-----			
အခြား			
အိမ်ထောင်ဦးစီး	155	15	170

(ခ)အခြေခံအဆောက်အအုံ အသုံးအဆောင်များ

စာသင်ကျောင်း	အမှတ် ခြံစိုက်	ကျန်းမာရေး	အမှတ်ပြု ခင်းပါ	ဘာသာရေးအဆောက် အအုံများ	အမှတ် ခြံစိုက်
အထက်တန်းကျောင်း	<input type="checkbox"/>	ဆေးရုံ	<input type="checkbox"/>	စေတီ	<input checked="" type="checkbox"/>
အလယ်တန်းကျောင်း	<input type="checkbox"/>	ကျန်းမာရေးဌာန	<input type="checkbox"/>	ဘုန်းကြီးကျောင်း	<input checked="" type="checkbox"/>
ပူလတန်းကျောင်း	<input checked="" type="checkbox"/>	ကျန်းမာရေးဌာနခွဲ	<input type="checkbox"/>	ဟိန္ဒူဘုရားကျောင်း	<input type="checkbox"/>
ပျဉ်းကျောင်း	<input checked="" type="checkbox"/>	ဆေးပေးခန်း	<input type="checkbox"/>	ခရစ်ယာန်ကျောင်း	<input type="checkbox"/>
အခြား	<input type="checkbox"/>	အခြား	<input type="checkbox"/>	ဗလီ	<input type="checkbox"/>
				အခြား	<input type="checkbox"/>
မှတ်ချက်		မှတ်ချက်		မှတ်ချက်	

(ဂ) ကျွမ်းကျင်သူများမှတ်တမ်း (ကျေးရွာတွင်နေထိုင်သော သို့မဟုတ် တခြားရွာမှလာရောက်သောကျွမ်းကျင်သူများ)

(၁) စာထင်ကျောင်း			(၂) ကျန်းမာရေး			(၃) လက်မှုပညာရှိ	
	ရွာတွင်နေထိုင်သူ	အခြားရွာမှလာသူ		ရွာတွင်နေထိုင်သူ	အခြားရွာမှလာသူ		ရွာတွင်နေထိုင်
မူလတန်းပြဆရာ/မ	<input type="checkbox"/>	<input checked="" type="checkbox"/>	ဆရာဝန်	<input type="checkbox"/>	<input type="checkbox"/>	လက်သမား	<input checked="" type="checkbox"/>
အထက်တန်းပြဆရာ/မ	<input type="checkbox"/>	<input type="checkbox"/>	လက်ထောက်ကျန်းမာရေးမှူး	<input type="checkbox"/>	<input type="checkbox"/>	ပန်းရုံ	<input checked="" type="checkbox"/>
အလယ်တန်းပြဆရာ/မ	<input type="checkbox"/>	<input type="checkbox"/>	အမျိုးသမီးကျန်းမာရေးဆရာမ	<input type="checkbox"/>	<input type="checkbox"/>	လျှပ်စစ်ကျွမ်းကျင်ပီးသမား	<input checked="" type="checkbox"/>
မူကြိုဆရာ/မ	<input checked="" type="checkbox"/>	<input type="checkbox"/>	သားဖွားဆရာမ	<input type="checkbox"/>	<input type="checkbox"/>	ရေပိုက်သွယ်သူ	<input type="checkbox"/>
အခြား	<input type="checkbox"/>	<input type="checkbox"/>	ပြည်သူ့ကျန်းမာရေးလုပ်သား	<input type="checkbox"/>	<input type="checkbox"/>	စက်ပြင်ဆရာ	<input checked="" type="checkbox"/>
မှတ်ချက် ၈၁၅၅၁ ယ် ၁၁၁ ခ			မှတ်ချက် ၈၁၅၅၁ ယ် ၁၁၁ ခ			မှတ်ချက်	

(ဃ) ကျေးရွာသို့ ရောက်ရှိနိုင်သည့်လမ်းအခြေအနေ / ကျေးရွာတစ်ရွာသည် ၎င်း၏ကျေးရွာအုပ်စုနှင့် ဆက်သွယ်ထားသောလမ်းအခြေအနေ (အောက်ပါတို့ကိုပိုင်ပါ)

ကျောက်ကြမ်းလမ်း: ကတ္တရာလမ်း: ကွန်ကရစ်လမ်း: မော်တော်ဆိုင်ကယ်လမ်း:
 ကျောက်ခင်းလမ်း: မြေသားလမ်း: လူသွားလမ်း: အခြား: _____

(င) ကျေးရွာဖွံ့ဖြိုးမှုစီမံချက်

ပိုင်းပါ

(၁) လူထုဗဟိုပြုစီမံကိန်းမတင်မီ ဤကျေးရွာတွင်ကျေးရွာဖွံ့ဖြိုးမှု စီမံချက်ရှိခဲ့ပါသလား? ရှိပါသည်/မရှိပါ/မသိပါ

(၂) ရှိခဲ့ပါလျှင် ဤစီမံချက်ကို မည်သည့် ခုနှစ်တွင်ပြင်ဆင်ခဲ့ပါသနည်း? ၂၀၁၆ ခုနှစ် / မသိပါ

(၃) ဤစီမံချက်ကို မြို့နယ်မှအတည်ပြုခဲ့ပါသလား? ပြုခဲ့ပါသည်/မပြုခဲ့ပါ/မသိပါ

(၈) ခရီးအကွာအဝေး

(၁) ဤကျေးရွာ၏ပဟိုမှ၎င်းကျေးရွာအုပ်စု၏ပဟိုအထိခရီးမိုင်မည်မျှကွာဝေးသနည်း? မိုင် ၁၅၆/မသိပါ

(၂) ဤကျေးရွာမှ ၎င်းကျေးရွာအုပ်စုပဟိုအထိသွားလာရာတွင်ကြာမြင့်သည့်အချိန်

ခြောက်သွေ့ရာသီတွင်ကြာချိန် ၅ နာရီ ထော်လာရီး/မော်တော်ဆိုင်ကယ်/ခြေလျင်/လား/မော်တော်ဘုတ်/

အခြား -----

မိုးရာသီတွင်ကြာချိန် ၅ နာရီ ထော်လာရီး/မော်တော်ဆိုင်ကယ်/ခြေလျင်/လား/မော်တော်ဘုတ်/

အခြား -----

(ဆ) ပတ်ဝန်းကျင်ဆိုင်ရာသဘာဝဘေးအန္တရာယ်

ဤကျေးရွာတွင်ရေကြီးခြင်းကဲ့သို့ သဘာဝဘေးအန္တရာယ်ကျရောက်ဖူးခြင်း ရှိပါသလား။

မရှိပါ ရှိပါသည် ရှိလျှင်ဖော်ပြပါ-----

(ဇ) ကျေးရွာတွင် ဖွဲ့စည်းထားသော အဖွဲ့အစည်းများ

လူထုပဟိုပြုစီမံကိန်းမတိုင်မီ ဤကျေးရွာတွင် ကျေးရွာဖွံ့ဖြိုးရေးအတွက် အစိုးရ(သို့)ရွာသားများကိုယ်တိုင်(သို့) စီမံကိန်းတစ်ခုခု ဖွဲ့စည်းထားသည့် အဖွဲ့အစည်းများရှိပါသလား။

(၁) AORA -----

(၂) (၂၀၀) -----

(ဈ) အထွေထွေအုပ်ချုပ်ရေး ဦးစီးဌာန (GAD) မှ မှတ်တမ်းတင်ထားခြင်း

ဤကျေးရွာသည် အထွေထွေအုပ်ချုပ်ရေး ဦးစီးဌာန (GAD) မှ မှတ်တမ်းတင်ထားမှု ရှိပါသလား။

မရှိပါ ရှိပါသည်

ကျေးရွာခေါင်းဆောင်

အမည် ဦးမောင်

လက်မှတ်  ဇူလိုင် ၂၀၁၉

လူထုစည်းရုံးရေးမှူး

အမည် နန်းသုဇာဇော်

လက်မှတ်  ဇူလိုင် ၂၀၁၉

၈။ စီမံကိန်းစက်ဝန်းအချိန်ဇယား(PC 2)

ပုံစံ - ၈-၂ - စီမံကိန်းစက်ဝန်းအချိန်ဇယား (PC 2)

လမ်းညွှန်စီမံကိန်းသက်ဆိုင်ရာအဖွဲ့အစည်း/လက်ထောက်နှင့်ပညာရေးမှူးများမှ စီမံကိန်းစက်ဝန်းအဆင့်တစ်ခုပြီးစီးပေးရန်နှင့် ကျေးရွာအုပ်စုအတွက်ကျွန်ုပ်တို့ပြင်ဆင်ရမည့်

စည်းရုံးရေးမှူး/လက်ထောက်နှင့်ပညာရေးမှူးဝန်ထမ်း အမည် - **ဒေါ်မေမိုးသူ**

နေ့စွဲ **11.6.2020** စက်ဝန်းအားအမှတ်ခြိပ်ပါ စက်ဝန်း(၁) စက်ဝန်း(၂) စက်ဝန်း(၃) စက်ဝန်း(၄)

ပြည်နယ်/တိုင်း **ကရင်** မြို့နယ် **ဖျဉ်းကျဲ** ကျေးရွာအုပ်စု **တွမ်တာ** ကျေးရွာ **၅၆-၅၇**

စီမံကိန်းဆောင်ရွက်မှုအဆင့်များ	နေ့စွဲ		အစည်းအဝေးတွင်တက်ရောက်သူအရေအတွက်					
	စတင်သည့်နေ့	ပြီးဆုံးသည့်နေ့	အမျိုးသား	အမျိုးသမီး	အိမ်ထောင်စု	လူမျိုးစုတက်ရောက်သူ အရေအတွက် နှင့် လူမျိုးစုအမည်	အိမ်ထောင်စုမပါး	စီမံကိန်း
၁။ ကျေးရွာစီမံကိန်း မိတ်ဆက်အစည်းအဝေး	11.6.20	11.6.20	58	59	117	117 ပိုးကရင်	766	70%
၂။ ကျေးရွာပွဲပြီးစေရန် စီမံချက်ရေးဆွဲခြင်း အစည်းအဝေး	11.6.20	11.6.20	58	59	117	117 ပိုးကရင်	766	70%
၃။ ကျေးရွာအုပ်စု လုပ်ငန်းဆုံးဖြတ်ချက်ချသည့်အစည်းအဝေး								
၄။ မြို့နယ်အဆင့်စီမံကိန်းရေးဆွဲရေးနှင့် အကောင်အထည်ဖော်ရေးကော်မတီ၏ စီမံကိန်း သုံးသပ်မှုအစည်းအဝေး			မလို	မလို	မလို	မလို		

၉။ ကျေးရွာဖွံ့ဖြိုးရေးဦးစားပေးအစီအစဉ် (PC 3)

ပုံစံ - ၀ - ၃ ကျေးရွာဖွံ့ဖြိုးရေး ဦးစားပေးအစီအစဉ် (Form PC 3)

လမ်းညွှန်ချက်၊ အဆင့်(၃) ကျေးရွာမှော်မှန်းချက်အစည်းအဝေး ပြီးဆုံးသောအခါ ကျေးရွာစီမံကိန်း အထောက်အကူပြု ကော်မတီသည် လူထုစည်းရုံးရေးမှူးအကူအညီဖြင့် ဤပုံစံကိုပြည့်စုံအောင် ဖြည့်သွင်းရမည်။

လူထုစည်းရုံးရေးမှူး/ဝန်ထမ်း အမည် ဒါးသူဇာတိ

နေ့စွဲ ၂၀၂၁.၀၁.၀၁ ဝက်ဝန်းအား အမှတ်ခြစ်ပါ (✓) ဝက်ဝန်း(၀) ဝက်ဝန်း(၂) ဝက်ဝန်း(၃) ဝက်ဝန်း(၄)

ပြည်နယ်/ထိမ်း ကရင် မြို့နယ် ကျေးရွာအုပ်စု ကွတ်တာ ကျေးရွာ ဖြန်းရွာ

က။ အခက်အခဲအတားအဆီးများအားဆွေးနွေးခြင်း - ယခုလက်ရှိအခြေအနေတွင် ဤကျေးရွာဖွံ့ဖြိုးတိုးတက်ရေးအတွက် အဓိက အခက်အခဲအတားအဆီးများသည် မည်သည်များဖြစ်ပါသနည်း။ (အမျိုးသား/သမီး အနည်းဆုံးအခက်အခဲ ၅ ခုစီဖော်ပြပါ)

အမျိုးသား အဖွဲ့မှ တင်ပြသောအခက်အခဲအတားအဆီးများ	အမျိုးသမီး အဖွဲ့မှတင်ပြသောအခက်အခဲအတားအဆီးများ
၀ ငြမ်းငြာတိပ်ဒုဗ္ဗ ကွတ်တာရွာချင်း ဆက်လမ်း ပို့ရုတ်တွင် ချိတ်ကွက်များဖြင့် မြီးရိုက်တွင် မျှော်ထားရောင် ရွာသူ့ဘား မှာဒုဗ္ဗကျောင်းသူ့ဘား များ သွားလာရခက် ခဲခြင်း။	၀ ကွတ်တာ-ဖြန်းရွာ) ရွာချင်း ဆက်လမ်း သည် မြီးရုတ်တွင် ပို့ပွတ်ထွက် အတား ဖြင့် လမ်းရုတ်တွင် မျှော်ထားရောင် သွားလေ့လာလေ့ ခက်ခဲ သာသနာ။
၂ ငြမ်းငြာစာသင် ကျောင်းဆောင် ကျင့်စားရောင် ကျောင်းသူ့ ဘား များ စာသင်ရုတ်တွင် ကျက်လင် မျှော်ခြင်း။	၂ မျှော်လမ်း ကောင်းသည့် ကျောင်းသား သို့မဟုတ် မမြတ်စွာစောင့် ကလေးများ စာသင်ရောင် ရုတ်တွင် မျှော်ခြင်း။
၃ ငြမ်းငြာဒုဗ္ဗ နယ်သွားစာသင်တိုက် : ယာဇီတိုက် : ဖြစ်သောကြောင့် ယယ်သမား များ ခံယူရခက် ယူရခက် ချိတ်ကွက်ဖြင့်။	၃ မြှော်လမ်း တွင် ရေများ မျိုးခြောက်သောကြောင့် စားကပ်ခွဲ ရေ မလုံလောက်စေ စားကပ်ခွဲ ငှက်သွား။
၄ ငြမ်းငြာ မျှော်ကျောင်း စောင့်ဒုဗ္ဗ ပျက်စီး စောင့်ကြောင့် ကျောင်းသူ့ဘား များ စာသင်ရုတ် နယ်ခြား မျှော်ခြင်း ကျေးစာရုတ်ခွက်ဖြင့်။	၄ မြှော်လမ်း တွင် နွားစောင့်စား ကျွဲခြောက်ခြင်း ခြောက်ခြင်း လက်ယာ သို့ ခက်ကိရိယာ များ သွားလာရ ခက်ခဲ သာသနာ။
၅	၅
၆	၆
၇	၇
၈	၈
၉	၉
၁၀	၁၀

ခ။ မှော်မှန်းခြင်း - နောင်လာမည့် (၅)နှစ် အတွင်း ကျေးရွာဖွံ့ဖြိုးရေး မှော်မှန်းလျာထားချက်များအား တင်ပြပါ။

အချိုးသားအဖွဲ့မှ တင်ပြသောမှော်မှန်းချက်များ	အချိုးသမီးအဖွဲ့မှ တင်ပြသောမှော်မှန်းချက်များ
၁။ ငြိမ်းရွာထိပ်နှင့် ကွန်တာ ရွာခွင်၊ ထက်ပယ်၊ ကျိုတ ၇၆လမ်းဖွဲ့လှည့်ကျောင်း၊ သူ့ဘား၊ များ၊ ဘွား၊ လှေ စံချိန်တို့သက်သာပီး လိုအပ်မှု ရရှိစေရန်	၁။ (ငြိမ်းရွာ- စွန်တာ) ငြိမ်းရွာအောက်လမ်းကောင်း လာလျှင် ကျောင်းဘေး၊ သူ့များ၊ ဘွား၊ လာလှေစာစေလေလား။ လမ်းမာရေးလည်း မာစေလေလား။
၂။ ငြိမ်းရွာဘက်ကျော်စိတ်ချဲ့အောင်ရှိ လျှင် ကျောင်းသူ့ဘား၊ များ၊ ဘား၊ ရာတွင် လွှားပယ် ဗိုဒိုဖို၊ ပညာရေး လည်း ကောင်းမှု လာစေရန်	၂။ ဘာဝင်စာအောင်ချဲ့ချဲ့ဖို့ လျှင် ကောင်းမှု၊ ဘာဝင်စာ၊ လှေတွင် ရေငါတို့စင်စင် ပိုမို ကျယ်ဖိုးလာဖို့၊ ဘာဝင်စာ လည်း မာစေလေလား။ လေးကျောင်း စာအုပ် ကျင့် လိုလို့ ကောင်းကောင်းလို့ လာစေရန်။
၃။ ငြိမ်းရွာနှင့် ပယ်သွားတံတား၊ ကျိုတရစ်တံတား ဖက်လျှင် ကျိန်ဖိုပေး၊ များ၊ ဘယ်ယူနိုင်ဖို့ ကောင်းသူ ပယ်သွား၊ များ စိတ်ချမ်းသာမှု ရရှိစေရန်	၃။ ကောင်းမှု၊ ရေလဲလောင်းစာ ရှိ လာလျှင် ကျင့်စို့ စာလို လေအင်လာမည့် "ရွာသူ့ဘား"လည်း ကောင်းမှု၊ စာအုပ်စာစေလေလား။
၄။ ငြိမ်းရွာ မူကြို ကောင်းကောင်း လာလျှင် ကျောင်းသူ့ဘား၊ များ၊ ဘာဝင်စာတွင် လိုအပ်မှု ဖိုဖို၊ ကျိန်မာရေး ပိုမိုကောင်း မှု လာစေရန်	၄။ ငြိမ်းပယ်ကွင်း၊ ဘာဝင်စာ၊ ကောင်း လာလျှင် ပယ်သွားများ၊ လည်း ဘွား၊ စာအုပ်စာစေလေလား။

၈။ လူထုပီပီကိန်း၏ လာမည့် (၄) နှစ်အတွက် အကျုံးဝင်သော ဦးစားပေး ဖွံ့ဖြိုးတိုးတက်မှု လုပ်ငန်း အစီအစဉ်များအားဖော်ပြပါ။

အဆင့်	ကျေးရွာအတွက် ဦးစားပေး ဖွံ့ဖြိုးတိုးတက်မှု လုပ်ငန်းစဉ်များ	အဆိုပြုသူ (အမျိုးသားများ/ အမျိုးသမီးများ/ အမျိုးသား+ အမျိုးသမီး)	ခန့်မှန်းကုန်ကျ ဝရိတ်	အကျိုးခံစားခွင့်ရှိသူ ခန့်မှန်းခြေ အရေအတွက်
၁	မြစ်ရေကန်နှင့် ကွန်ကရစ်အားလမ်း ကျေးရွာအတွက် လမ်းဆေးပြင်ဆင်ရေး (၂၃၀၀၀၀)	က+မ	၁၂၃၅ သိန်း	၁၂၅၃
၂	ကျေးရွာအတွက် ကွန်ကရစ်အားလမ်း ကျေးရွာအတွက် လမ်းဆေးပြင်ဆင်ရေး (၁၀၅၀၀၀၀)	က+မ	၁၆၀ သိန်း	၁၂၅၃
၃	ကျေးရွာအတွက် ကျေးရွာအတွက် ဆေးကုသရေးအဖွဲ့ချုပ်	က+မ	၃၇၀ သိန်း	၁၂၅၃
၄	မူကြမ်းရေးရာ ကျေးရွာအတွက် ပြင်ဆင်ခြင်း	က	(၁၅+၃၃) သိန်း	၁၂၅၃
၅	ကျေးရွာအတွက် ရေအားလျှော့ချရေး အဖွဲ့ချုပ်	မ	၁၅၀ သိန်း	၁၂၅၃
၆	ကျေးရွာအတွက် အားလုံးအတွက် အားလုံးအတွက်	က	၃၃၀၀ သိန်း	၁၂၅၃

ဃ၊ လူထုစီမံကိန်း၏ လာမည့် (၄) နှစ်အတွက် အကျုံးမဝင်သော ဦးစားပေး ဖွံ့ဖြိုးတိုးတက်မှု လုပ်ငန်း အစီအစဉ်များအားဖော်ပြပါ။

အဆင့်	ကျေးရွာအတွက် ဦးစားပေး ဖွံ့ဖြိုးတိုးတက်မှု လုပ်ငန်းစဉ်များ	အဆိုပြုသူ (အမျိုးသားများ/အမျိုးသမီးများ/အမျိုးသား+အမျိုးသမီး)	အခန်းကဏ္ဍ
၁	စာလှုပ်စာလှိုင် စာခွင့် ဟာဂျစ် ဖြန့်ချိ ထုတ်ဝေရေး	၂၁	
၂			
၃			
၄			
၅			

ခေါင်းဆောင်၊ ကျေးရွာစီမံကိန်းအထောက်အကူပြုကော်မတီမှ အတည်ပြုသည်။

အမည် ဒေါ်စောမျိုးမင်းခိုင် လက်မှတ်  နေ့စွဲ 4.9.15

ပုံစံ - ၈-၇ ကျေးရွာဖွံ့ဖြိုးရေး ဦးစားပေးအစီအစဉ် (Form PC 3)

လယ်ဥယျာဉ်ရွက်		အဆင့်(၃)ကျေးရွာဖွံ့ဖြိုးရေးမှန်းချက်အစည်းအဝေးပြီးဆုံးသောအခါ ကျေးရွာစီမံကိန်း အထောက်အကူပြု ကော်မတီသည် လူထုစည်းရုံးရေးမှူးအကူအညီဖြင့် ဤပုံစံကိုပြည့်စုံအောင် ဖြည့်သွင်းရမည်။	
လူထုစည်းရုံးရေးမှူး/ဝန်ထမ်း အမည်		နန္ဒာညွန့်အုန်း	
နေ့စွဲ	5.6.19	စက်ဝန်းအား အမှတ်ခြစ်ပါ (V) <input type="checkbox"/> စက်ဝန်း(၁)	
		<input checked="" type="checkbox"/> စက်ဝန်း(၂) <input type="checkbox"/> စက်ဝန်း(၃) <input type="checkbox"/> စက်ဝန်း(၄)	
ပြည်နယ်/ခရိုင်	ကရင်	မြို့နယ်	ကျေးရွာအုပ်စု
		ပျဉ်းဘွဲ့	ကျွမ်းဝါး
			ကျေးရွာ
			ရှမ်းရွာ

က။ အခက်အခဲအတားအဆီးများအားဆွေးနွေးခြင်း - ယခုလက်ရှိအခြေအနေတွင်ဤကျေးရွာဖွံ့ဖြိုးတိုးတက်ရေးအတွက် အဓိကအခက်အခဲအတားအဆီးများသည် မည်သည်များဖြစ်ပါသနည်း။ (အမျိုးသား/သမီး အနည်းဆုံးအခက်အခဲ ၅ ခုစီဖော်ပြပါ)

အုပ်စုဖွံ့ဖြိုးရေးမှူးများမှ တင်ပြသောအခက်အခဲအတားအဆီးများ	
၁။ မူကြိုကျောင်းအဖွဲ့နှင့် စာရင်းမကျောင်းသောကျေးရွာများ	<input type="checkbox"/> မ <input type="checkbox"/> ကျား+ မ
စာရေးများစာတွက်လည်း မရှိဘဲအုပ်စုအဖွဲ့	
၂။ ကျောင်းခြံ စည်းရုံး မကောင်းသောကျေးရွာ	<input type="checkbox"/> မ <input type="checkbox"/> ကျား+ မ
ကျောင်းများအတွက် မူကြိုအဖွဲ့မရှိခြင်း	
၃။ ပယ်ဖျက်သောတံတား မကောင်းသောကျေးရွာ	<input type="checkbox"/> ကျား <input type="checkbox"/> မ <input type="checkbox"/> ကျား+ မ
ပယ်ဖျက်သောတံတားအတွက် မူကြိုအဖွဲ့မရှိခြင်း	
၄။ အသက်ကျော်စားဆောင် မညီလောက် သောကျေးရွာ	<input type="checkbox"/> ကျား <input type="checkbox"/> မ <input type="checkbox"/> ကျား+ မ
ကလေးများစာတွက်အဆင့်မမြင့်ခြင်း	
၅။ စောင့်ရှောက်ရေး ဘုံ-ရေမလုံလောက် သောကျေးရွာ	<input type="checkbox"/> ကျား <input type="checkbox"/> မ <input type="checkbox"/> ကျား+ မ
ရွာရွာသားများစာတွက်အဆင့်မမြင့်ခြင်း	

ခ။ မျှော်မှန်းခြင်း- နောင်လာမည့် (၅)နှစ် အတွင်း ကျေးရွာဖွံ့ဖြိုးရေး မျှော်မှန်းလျာထားချက်များအား တင်ပြပါ။

အုပ်စုဖွံ့ဖြိုးရေးမှူးများမှ တင်ပြသောအခက်အခဲအတားအဆီးများ	
၁။ မူကြိုကျောင်းအဖွဲ့နှင့် စာရင်းမကောင်းသော	<input type="checkbox"/> မ <input type="checkbox"/> ကျား+ မ
ကျေးရွာများ	
၂။ ကျောင်းခြံ စည်းရုံးမကောင်းသောကျေးရွာ	<input type="checkbox"/> မ <input type="checkbox"/> ကျား+ မ
လည်းမရှိဘဲအုပ်စုအဖွဲ့	
၃။ ပယ်ဖျက်သောတံတားမကောင်းသော	<input type="checkbox"/> ကျား <input type="checkbox"/> မ <input type="checkbox"/> ကျား+ မ
ကျေးရွာများ	
၄။ အသက်ကျော်စားဆောင် မညီလောက် သော	<input type="checkbox"/> ကျား <input type="checkbox"/> မ <input type="checkbox"/> ကျား+ မ
ကျေးရွာများ	
၅။ စောင့်ရှောက်ရေး ဘုံ-ရေမလုံလောက် သော	<input type="checkbox"/> ကျား <input type="checkbox"/> မ <input type="checkbox"/> ကျား+ မ
ကျေးရွာများ	

ပုံစံ ၁-၃ ကျေးရွာဖွံ့ဖြိုးရေး ဦးစားပေးအပ်အစဉ် (Form PC 3)

လမ်းညွှန်မှုကော်မတီ အထောက်အကူပြု ကော်မတီသည် လူထုဝန်းရုံးများအကူအညီဖြင့် ဤပုံစံကိုပြည့်စုံအောင် ဖြည့်သွင်းရမည်။		အဆင့်(၃)ကျေးရွာမှူးမှန်းချက်အစည်းအဝေးပြီးဆုံးသောအခါ ကျေးရွာအုပ်စုမှန်းချက်များ	
လူထုဝန်းရုံး/ဝန်ထမ်း အမည် ခေါ်စစ်ဗိုလ်			
နေ့စွဲ 11.6.2020	စက်ဝန်းအား အမှတ်ခြစ်ပါ (✓) <input type="checkbox"/> စက်ဝန်း(၁) <input type="checkbox"/> စက်ဝန်း(၂) <input checked="" type="checkbox"/> စက်ဝန်း(၃) <input type="checkbox"/> စက်ဝန်း(၄)		
ပြည်နယ်/တိုင်း ကရင်	မြို့နယ် ဖြိုဒီးကျ	ကျေးရွာအုပ်စု ကွတ်တီ	ကျေးရွာ ရွာမ

က။ အခက်အခဲအတားအဆီးများအားဆွေးနွေးခြင်း - ယခုလက်ရှိအခြေအနေတွင်ဤကျေးရွာဖွံ့ဖြိုးတိုးတက်ရေးအတွက် အဓိကအခက်အခဲအတားအဆီးများသည် မည်သည်များဖြစ်ပါသနည်း။ (အမျိုးသား/သမီး အနည်းဆုံးအခက်အခဲ ၅ ခုစီဖော်ပြပါ)

အုပ်စုဖွံ့ဖြိုးရေးမှူးများမှ တင်ပြသောအခက်အခဲအတားအဆီးများ	
၁။ စာသင်ကျောင်းဆောင်မပိုင်ဖောက်ခွာကြောင့် ကျောင်းသားများ စာသင်ရခက်ခဲခြင်း။	<input type="checkbox"/> ကျား <input type="checkbox"/> မ၊ <input checked="" type="checkbox"/> ကျား+မ
၂။ မူကြိုကျောင်းပေးရန်အတွက် မြေအကျိုးရှိခြင်း။	<input type="checkbox"/> ကျား <input checked="" type="checkbox"/> မ၊ <input checked="" type="checkbox"/> ကျား+မ
၃။ ကျောင်းခြံခင်းစိုက်ပျိုးရေးအတွက် မြေအကျိုးရှိခြင်း။	<input type="checkbox"/> ကျား <input type="checkbox"/> မ၊ <input checked="" type="checkbox"/> ကျား+မ
၄။ စိုက်ပျိုးရေး/မွေးမြူရေးအတွက် မြေအကျိုးရှိခြင်း။	<input type="checkbox"/> ကျား <input type="checkbox"/> မ၊ <input checked="" type="checkbox"/> ကျား+မ
၅။ ကျေးရွာအတွင်း ရေအလုံလောက်မှု မရှိခြင်း။	<input type="checkbox"/> ကျား <input checked="" type="checkbox"/> မ၊ <input type="checkbox"/> ကျား+မ

ခ။ မျှော်မှန်းခြင်း- နောင်လာမည့် (၅)နှစ် အတွင်း ကျေးရွာဖွံ့ဖြိုးရေး မျှော်မှန်းချက်များအား တင်ပြပါ။

အုပ်စုဖွံ့ဖြိုးရေးမှူးများမှ တင်ပြသောအခက်အခဲအတားအဆီးများ	
၁။ ပညာရေးအတွက် ဖွံ့ဖြိုးရေးအတွက် မြေအကျိုးရှိခြင်း။	<input type="checkbox"/> ကျား <input type="checkbox"/> မ၊ <input checked="" type="checkbox"/> ကျား+မ
၂။ စိုက်ပျိုးရေး/မွေးမြူရေးအတွက် မြေအကျိုးရှိခြင်း။	<input type="checkbox"/> ကျား <input type="checkbox"/> မ၊ <input checked="" type="checkbox"/> ကျား+မ
၃။ ကျေးရွာအတွင်း ရေအလုံလောက်မှု မရှိခြင်း။	<input type="checkbox"/> ကျား <input type="checkbox"/> မ၊ <input checked="" type="checkbox"/> ကျား+မ
	<input type="checkbox"/> ကျား <input type="checkbox"/> မ <input type="checkbox"/> ကျား+မ
	<input type="checkbox"/> ကျား <input type="checkbox"/> မ <input type="checkbox"/> ကျား+မ

က။ လူထုစီမံကိန်း၏ လာမည့် (၄) နှစ်အတွက် အကျုံးဝင်သော ဦးစားပေး ဖွံ့ဖြိုးတိုးတက်မှု လုပ်ငန်း အစီအစဉ်များအားဖော်ပြပါ။

ဦးစားပေး အဆင့် သတ်မှတ်ချက်	ကျေးရွာအတွက် ဦးစားပေး ဖွံ့ဖြိုးတိုးတက်မှု လုပ်ငန်းစဉ်များ	အဆိုပြုသူ (အမျိုးသားများ/ အမျိုးသမီးများ/ အမျိုးသား+ အမျိုးသမီး)	အခန်းကဏ္ဍ	ခန့်မှန်း ကုန်ကျစရိတ်	အကျိုးခံစားခွင့်ရှိသူ ခန့်မှန်း မှန်းခြေအရေအတွက်		
					ကျား	မ	ပေါင်း
၁	ဓာတ်လျှပ်စီးစနစ် တည်ဆောက်ခြင်း	က + မ	ပညာရေး	2,800,000	636	597	1233
၂	မူကြိုကျောင်းပြုပြင်ခြင်း	က + မ	"	1,600,000	636	597	1233
၃	ကျောင်းခြံခင်းချိုး တည်ဆောက်ခြင်း	က + မ	"	1,100,000	636	597	1233
၄							
၅							

ဃ။ လူထုစီမံကိန်း၏ လာမည့် (၄) နှစ်အတွက် အကျုံးမဝင်သော ဦးစားပေး ဖွံ့ဖြိုးတိုးတက်မှု လုပ်ငန်း အစီအစဉ်များအားဖော်ပြပါ။

အဆင့်	ကျေးရွာအတွက် ဦးစားပေး ဖွံ့ဖြိုးတိုးတက်မှု လုပ်ငန်းစဉ်များ	အဆိုပြုသူ (အမျိုးသားများ/ အမျိုးသမီးများ/ အမျိုးသား+ အမျိုးသမီး)	အခန်းကဏ္ဍ
၁	ပို့ဆောင်ရေး/ ရွေးကောက်ပွဲစနစ်	က + မ	အသက်မွေးဝမ်းကျောင်း
၂	ကျွန်းစာရေးစောပြော ခန်းစဉ်	က + မ	ကျွန်းစာရေး
၃			
၄			
၅			

ခေါင်းဆောင်၊ ကျေးရွာစီမံကိန်းအထောက်အကူပြုကော်မတီမှအတည်ပြုသည်။

အမည် ဦးကစိန် လက်မှတ် ၂၇ နေ့စွဲ ၇.၁၆.၂၀၂၀

ပြောကြားကာ စာချုပ်-အဝေးလှိုက်စနစ် ဖွဲ့စည်းချိန်ပါသည်။

မှတ်တမ်းတင်သူ - ဒေါ်အောင်စိန် - ရက်စွဲ - ၂၀၁၉ - လက်မှတ် - ၅.၆.၂၀၁၉
စာချုပ်ဖွဲ့သူ - ဒေါ်အောင်စိန် - လက်မှတ် - ၂၀၁၉ - ရက်စွဲ - ၅.၆.၂၀၁၉

၁၂။ ကဏ္ဍအလိုက်ဦးစားပေးလုပ်ငန်းချုပ်ငယ်များ

ကဏ္ဍအလိုက်ဦးစားပေးလုပ်ငန်းချုပ်ငယ်များ

ကျေးဇူးတင်အပ်နှံရန် - တွင်တာ

စဉ်	ဦးစားပေးစာအုပ်	ဖုန်းနံပါတ်	အဆိုပြုသူ			ခုနှစ်	ထောက်ပံ့မှုပေးမှု (ကျေးဇူးတင်အပ်နှံရန်)	မှတ်ချက်
			ကျား	မ	အခြား			
4.	ပြန်လည်ပေးအပ်ရေးအဖွဲ့အစည်း	၁၆၆-၆၆၆၆၆၆			✓	၂၀၂၀	၂၀၂၀	
					✓	၂၀၂၀	၂၀၂၀	
1.	အသင်းအဖွဲ့အစည်း				✓	၂၀၂၀	ပညာရေး	
2.	အသင်းအဖွဲ့အစည်း		✓			၂၀၂၀	ပညာရေး	
3.	အသင်းအဖွဲ့အစည်း		✓			၂၀၂၀	ပညာရေး	
1.	အသင်းအဖွဲ့အစည်း				✓	၂၀၂၁	အခြား	
2.	အသင်းအဖွဲ့အစည်း				✓	၂၀၂၁	ပညာရေး	
3.	အသင်းအဖွဲ့အစည်း				✓	၂၀၂၁	အခြား	
4.	အသင်းအဖွဲ့အစည်း				✓	၂၀၂၁	အခြား	

၁၃။ ကျေးရွာဖွံ့ဖြိုးရေးအစီအစဉ်ဆောင်ရွက်မှုမှတ်တမ်း

