



ပြည်ထောင်စုသမ္မတ မြန်မာနိုင်ငံတော်အစိုးရ
 စိုက်ပျိုးရေး၊ မွေးမြူရေးနှင့် ဆည်မြောင်းဝန်ကြီးဌာန
 ကျေးလက်ဒေသဖွံ့ဖြိုးတိုးတက်ရေးဦးစီးဌာန
 Community Driven Development Project
 လူထုဗဟိုပြုစီမံကိန်း

ကျေးရွာဖွံ့ဖြိုးရေးအစီအစဉ်



ရှမ်းရွာကျေးရွာ၊ ကွမ်တာအုပ်စု

လှိုင်းဘွဲ့မြို့နယ်၊ ကရင်ပြည်နယ်။

၂၀၁၉ ခုနှစ်

မာတိကာ

စဉ်	အကြောင်းအရာ	စာမျက်နှာ
၁။	လိုင်းဘွဲ့မြို့နယ်အခြေပြမြေပုံ	၃
၂။	ကျေးရွာမြေပုံ (တည်နေရာ)	၄
၃။	အုပ်စုတွင်ပါဝင်သော ကျေးရွာများစာရင်း	၅
၄။	ကျေးရွာအခြေခံအချက်အလက်များ (ကျေးရွာသမိုင်းကြောင်း)	၆
၅။	လူထုပူးပေါင်းပါဝင်သော လူမှုဆန်းစစ်ခြင်းနှင့် အကဲဖြတ်ခြင်း လုပ်ငန်းစဉ် (PSA/PRA) အကျဉ်းချုပ်ဇယား	၇
၆။	ကျေးရွာဖွံ့ဖြိုးရေးအစီအစဉ်အတွက်အသုံးပြုခဲ့သော PRA tools တစ်ခုချင်းစီအတွက် သုံးသတ်ချက်များ	
	၁။ ကျေးရွာလူမှုရေးနှင့်အရင်းအမြစ်ပြမြေပုံ(Social Map)	၈
	၂။ ရာသီခွင်ပြပြကွဲဒီဇိုင်း(Seasonal Cleander)	၁၀
	၃။ ဥစ္စာနေကြွယ်ဝမှုပြဇယား (Wealth Ranking)	၁၂
	၄။ ကျား၊မ ပင့်ကူအိမ်သုံးသပ်ခြင်း(Cob Web)	၁၄
	၅။ အရင်းအမြစ်အသုံးချမှုပုံစံပြဇယား(Asset Mapping)	၁၆
	၆။ အဖွဲ့အစည်းချိတ်ဆက်မှုပြဇယား (Veen Diagram).....	၁၉
၇။	ကော်မတီဝင်များရွေးချယ်ခြင်း.....	၂၁
၈။	ကျေးရွာအချက်အလက်များ(PC 1)	၂၂
၉။	စီမံကိန်းစက်ဝန်းအချိန်ဇယား(PC 2)	၂၆
၁၀။	ကျေးရွာဖွံ့ဖြိုးရေးဦးစားပေးအစီအစဉ် (PC 3)	၂၇
၁၁။	အစည်းဝေးမှတ်တမ်းများ	၂၉
၁၂။	ကျေးရွာဖွံ့ဖြိုးရေးအစီအစဉ် ဆောင်ရွက်မှုမှတ်တမ်း	၃၁
၁၃။	ကဏ္ဍအလိုက်ဦးစားပေးဖွံ့ဖြိုးရေးလုပ်ငန်းစဉ်များ	၃၂

၁။ လိုင်းဘွဲ့မြို့နယ်အခြေပြမြေပုံ

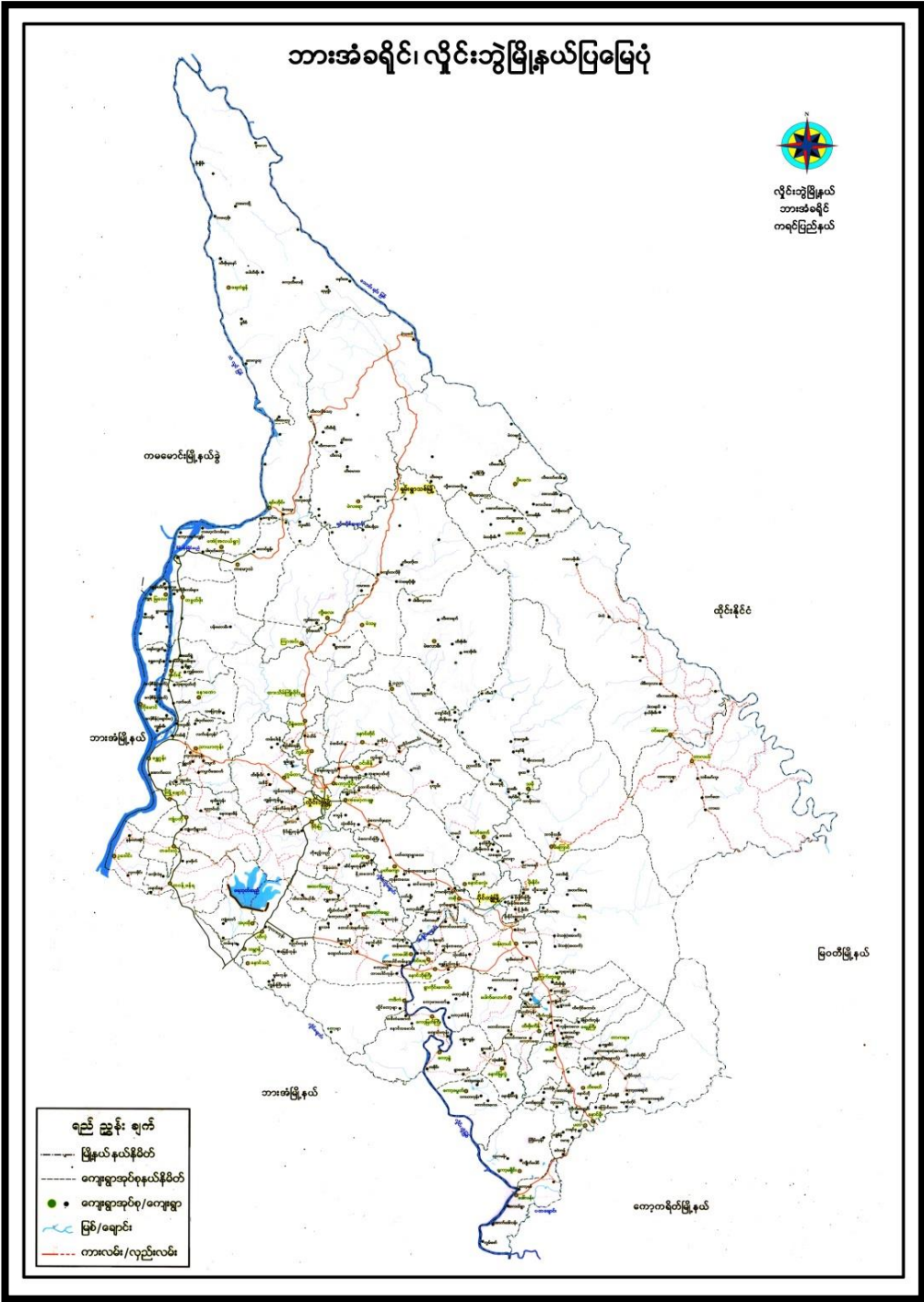

၃။ အုပ်စုတွင် ပါဝင်သော ကျေးရွာစာရင်း

- ၁။ ကွမ်တာ
- ၂။ ကျွန်းကုန်း
- ၃။ ပန်းတိမ်ကုန်း
- ၄။ သဒီးခို
- ၅။ ထီဖိုးခီး
- ၆။ ထီးတာဟော်
- ၇။ ကုန်းကလေး
- ၈။ ရှမ်းရွာ
- ၉။ ကမ်းပါးနီ
- ၁၀။ ကွမ်တာကုန်း

**၅။ လူထုပူးပေါင်းပါဝင်သော လူမှုဆန်းစစ်ခြင်းနှင့်အကဲဖြတ်ခြင်းလုပ်ငန်းစဉ်
အကျဉ်းချုပ်ဇယား။**

စဉ်	အသုံးပြုခဲ့သော PRA tool များ	ဦးတည်အုပ်စုများ	အစည်းအဝေး		အဓိကဆွေးနွေးချက်များ
			ကျား	မ	
၁	ကျေးရွာအရင်းအမြစ် ပြမြေပုံ (Social Map)	ရပ်မိရပ်ဖ၊ ကော်မတီဝင်များ၊ ကျေးရွာလူထုများ အားလုံး	၁၃	၁၆	အခြေခံအဆောက်အအုံများ၊ လမ်းပန်းဆက်သွယ်ရေးအခြေအနေ၊ လယ်ယာမြေများ၊ ကျေးရွာရှိ သဘာဝအရင်း အမြစ်များ။
၂	ရာသီခွင်ပြ ပြက္ခဒိန် (Seasonal Calendar)	ကော်မတီဝင်များ၊ အမျိုးသား၊ အမျိုးသမီး၊ ဆင်းရဲနွမ်းပါးသူများ	၁၃	၁၇	စီးပွားရေး၊ ဝင်ငွေရရှိမှု၊ ပွဲတော်ချိန်၊ ရာသီဥတု၊ ကျန်းမာရေးဆိုင်ရာ၊ ရေရရှိမှု။
၃	ဥစ္စာနေကြွယ်ဝမှုပြဇယား (Wealth Ranking)	အဆင်ပြေ၊ အလယ်အလတ်၊ အဆင်မပြေသော အုပ်စုများ	၁၃	၁၆	ကျေးရွာလူမှုစီးပွားရေးအခြေအနေကို ခွဲခြား သတ်မှတ်နိုင်ရေးအတွက် အခြေခံစံနှုန်း သတ်ရန် လူထုအားလုံး သဘောတူဆောင်ရွက် ခြင်း။
၄	ကျား၊မ ပင့်ကူအိမ်သုံးသပ်ခြင်း (Cob Web)	ကျေးရွာရှိ အမျိုးသားများနှင့် အမျိုးသမီးများ	၁၃	၁၇	အမျိုးသားနှင့် အမျိုးသမီး အခွင့်အရေးတန်းတူ ညီမျှမှု နှင့် မရရှိသည့် အကြောင်းအရင်းများ ကို ဖော်ထုတ်ခြင်း။
၅	အရင်းအမြစ် အသုံးချမှုပုံစံပြဇယား (Assest Mapping)	ကျေးရွာလူထုအားလုံး	၁၃	၁၇	ကျေးရွာရှိ သဘာဝအရင်းအမြစ်များ နှင့် လူမှုဆိုင်ရာအရင်း အမြစ်များအား မည်သူက အသုံးပြုပြီး မည်သူက ထိန်းချုပ် ထားရှိခြင်း။
၆	အဖွဲ့အစည်း ချိတ်ဆက်မှုပြ ဇယား (Veen Diagram)	ကျေးရွာအုပ်ချုပ်ရေးအဖွဲ့၊ ကျေးရွားဖွံ့ဖြိုးရေးလုပ် ဆောင် နေသည့်အဖွဲ့၊ ကျေးရွာလူထု	၁၃	၁၇	ကျေးရွာအတွင်းရှိ အဖွဲ့အစည်းများနှင့် မည်သို့သောလုပ်ငန်း များအတွက် မည်သည့် အဖွဲ့အစည်းများနှင့် ချိတ်ဆက်လုပ်ကိုင် ဆောင်ရွက်မှုရှိခြင်း။
၇	ကျေးရွာအခြေခံ အချက်အလက် (PC 1)	ရပ်ကွက်မှူး၊ အတွင်းရေးမှူး၊ ကျေးရွာလူထုများ၊ လူထုဗဟိုပြုစီမံကိန်း ဝန်ထမ်းများ	၃၉	၅၀	အိမ်ခြေ၊ လူဦးရေ၊ လူမျိုးဘာသာ စသော လူမျိုးဘာသာ အခြေခံအချက်အလက်များ ဖော်ထုတ်ခြင်း။
၈	အခက်အခဲများ၊ မျှော်မှန်းချက်များ၊ ကျေးရွာဖွံ့ဖြိုးရေး ဦးစားပေးလုပ်ငန်း များ ဖော်ထုတ်ခြင်း	အမျိုးသား၊ အမျိုးသမီးနှင့် ကျေးရွာလူထုအားလုံး	၃၉	၅၀	ကျေးရွာတွင်း ရင်ဆိုင်နေရသော အခက်ခဲများ၊ ကျေးရွာလူ ထု၏မျှော်မှန်းချက်များ၊ ကျေးရွာ အတွက် ဦးစားပေးလုပ်ငန်း များဖော်ထုတ်ခြင်း။

ပျူအရေးနှင့် ကရင်ဒီမိုကရေစီ ဖြစ်ပေါ်
 ဆွေးနွေးခြင်းနှင့် ဆန်းစစ်ခြင်း

ကျေးဇူးတင်စွာ လွှတ်တော်

ကျေးဇူးတင်စွာ

ရက်စွဲ ၅.၆.၂၀၁၇

- * ယခုအခါတွင် ထားသော ပျူအရေးနှင့် ကရင်ဒီမိုကရေစီ ဖြစ်ပေါ်သည်
 လျှော့ရွာ၌ အခြေခံအဆောက်အအုံများ ဖန်တီးပေးခြင်း ဖြစ်သည်။
- * လျှော့ရွာတွင် စစ်ကဲက အသက်မွေးဝမ်းကြေးခင်း အစားအလှူ ဝန်ထမ်း
 ရေးလုပ်ပေးလိုသော စစ်ကဲက လုပ်ပေးခဲ့ခြင်းဖြစ်သည်။
- * လျှော့ရွာသို့ သားဖမ်းမှုများ ဖြစ်ပွားခဲ့သည့် ဗဟိုကောင်စီကို ကိုးကွယ်ကြပြီး
 အားပေးမှုများ ပြုလုပ်ပေးခြင်း ဖြစ်သည်။
- * အခြားဒေသသို့ သွားရောက် ရှာဖွေလုပ်ငန်း လုပ်ဆောင်သော ရွာပြေး
 လုပ်သားများလည်း ရှိပါသည်။
- * ဤသို့သော ဂြောဟ်နှင့် နှစ်ခြိုက်မှု ဖြစ်ပေါ်လာခြင်းဖြင့် လျှော့ရွာတွင် တော်တော်
 များများ ဖွံ့ဖြိုးတိုးတက်ခဲ့သည်။
- * ဒီမိုကရေစီ တွင် လူထုတို့ ဖွဲ့စည်းထားသော ကွန်ဂရက်စ် လမ်းဆုံ
 ရှိသည်။
- * လျှော့ရွာတွင် ထပ်မံပြန်လည် ဖွဲ့စည်းလိုသော အခြေခံအဆောက်
 အအုံများမှာ လျှော့ရွာ၊ တံတား၊ မူလိလျှော့ရွာ၊ ဖြစ်ပေါ်ခြင်း
 ဖြစ်သည်။

ပုဒ်မပါဝင် ဆွေးနွေးသူများ (13) နှင့် (16)

= ၂၉၇

၂။ ရာသီခွင်ပုံပြကွဲဒီနီ (Seasonal Cleander)

ရာသီခွင်ပုံပြကွဲဒီနီ

အချေးအဖွဲ့အစည်း - တွယ်တာ အချေးအဖွဲ့ - ရှမ်းရွာ ရက်စွဲ - ၅.၆.၂၀၁၇ မြို့နယ် - ဟိုင်းကွဲ

အကြောင်းစာရာ	တန်ခိုး	တဆုန်	နယုန်	ဝါဆို	ဝါခေါင်	အောက်ပတ်	အိတ်တစ်	တန်ဆောင်	နတ်အက်	ဖြာဘို့	တပို့ဆွဲ	တပေါင်း
နိတ်ပျိုးဇေး	-										-	-
မွဲတော်		-	-	-		-			-	-	-	-
ရေအိုင်												
ရောင်ပူ												
ဝင်ငွေ		-	-		-		-		-	-		
အားလပ်ချိန်				-	-	-		-	-	-	-	

ပူးပေါင်းပါဝင်ဆွေးနွေးသူ - အား (13) + (17) = စုစုပေါင်း (30)

ကုသိုလ် ဖြစ်ပေါ်စေရန်

စက္ကန့်၊ ခြေဖျက်၊ ဆန်းခတ်ခြင်း

၅၀ - ကျွန်တော် - ကျေးဇူးတင်စွာ - ကျွမ်းကျင် - ရက်စွဲ 5.6.2014

- * ယခုရေးဆွဲထားသော ဖြစ်ပေါ်စေရန် နိဂုံးရောက်၊ ပွဲတော်၊ ကျေးဇူးတင်
ကုသိုလ်ကုသိုလ် ဝတ်စားမှုနှင့် အားလပ်ချိန်များ ပါဝင်သည်။
- * ကျေးဇူးတင်စွာ ခေါ်ဆိုရန် အထိက နိဂုံးရောက်၊ ဖြစ်ပေါ်စေရန် နိဂုံးရောက်
၅ - ဖြစ်ပေါ်စေရန်
- * စာဖို့တွဲ၊ တစ်ခေါင်းလက်တွင် ဝတ်စားမှုများ ရှိ၊ တစ်ချို့၊ ပါရှိ၊ တော်
သလင်းနှင့် တစ်ခေါင်းလက်တွင် ဝတ်စားမှုများ ရှိ၊ တစ်ချို့၊ ပါရှိ၊ တော်
ဖြစ်ပေါ်စေရန် ဝတ်စားမှုများ ပါဝင်သည်။
- * ဝတ်စားမှုများ ရှိ၊ တစ်ချို့၊ ပါရှိ၊ တော်
ကုသိုလ်ကုသိုလ် ကျေးဇူးတင်စွာ ဝတ်စားမှုများ ရှိ၊ တစ်ချို့၊ ပါရှိ၊ တော်
- * စာဖို့တွဲ၊ တစ်ခေါင်းလက်တွင် ဝတ်စားမှုများ ရှိ၊ တစ်ချို့၊ ပါရှိ၊ တော်
သလင်းနှင့် တစ်ခေါင်းလက်တွင် ဝတ်စားမှုများ ရှိ၊ တစ်ချို့၊ ပါရှိ၊ တော်
ဖြစ်ပေါ်စေရန် ဝတ်စားမှုများ ပါဝင်သည်။
- * ကျေးဇူးတင်စွာ ခေါ်ဆိုရန် အထိက နိဂုံးရောက်၊ ဖြစ်ပေါ်စေရန် နိဂုံးရောက်
၅ - ဖြစ်ပေါ်စေရန်

ပူးပေါင်းပါဝင်စက္ကန့်နှင့်သူ ကျား (13) နှင့် (17) = 30

၄။ ကျား၊မ ပင့်ကူအိမ်သုံးသပ်ခြင်း(Cob Web)

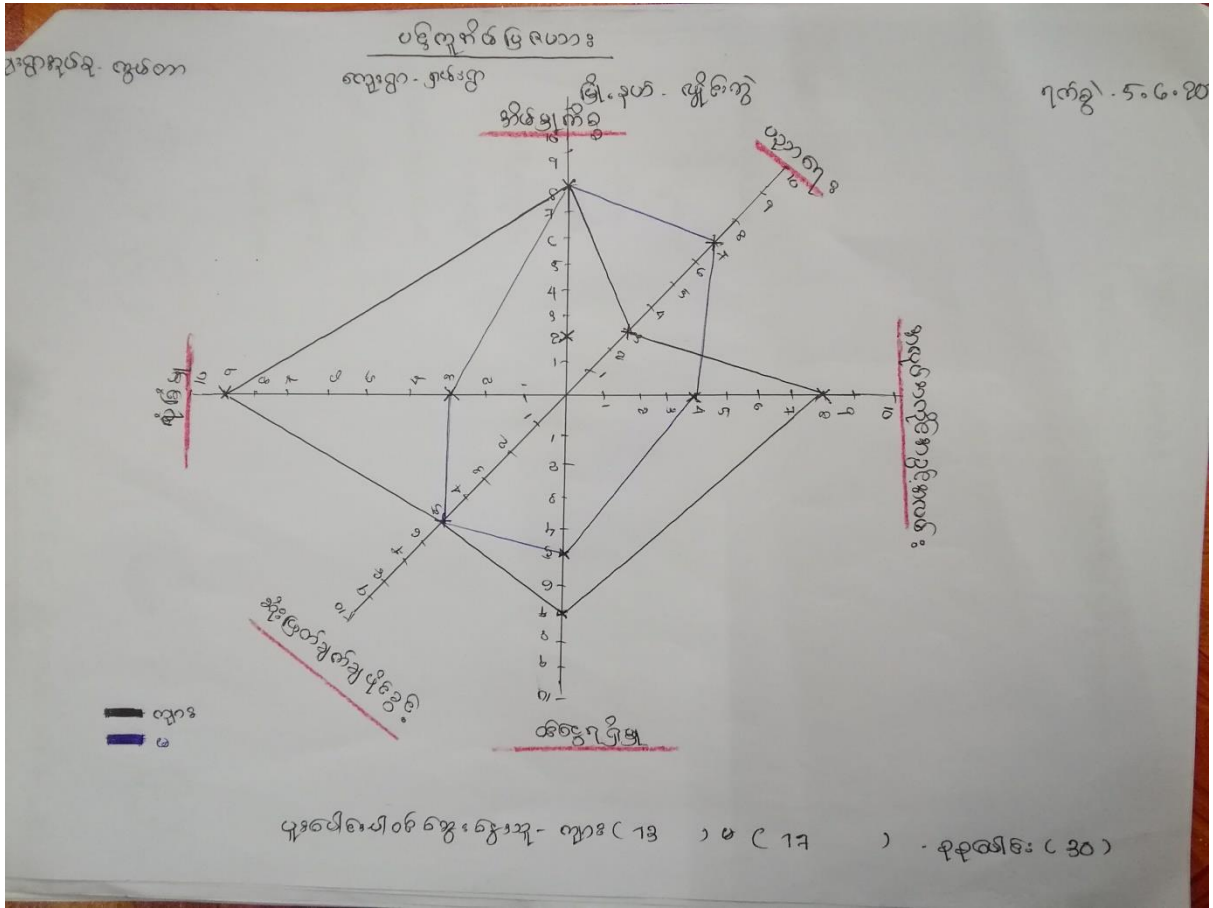

၅။ အရင်းအမြစ်အသုံးချမှုနှင့် ပိုင်ဆိုင်မှုပုံစံပြဇယား (Asset Mapping)

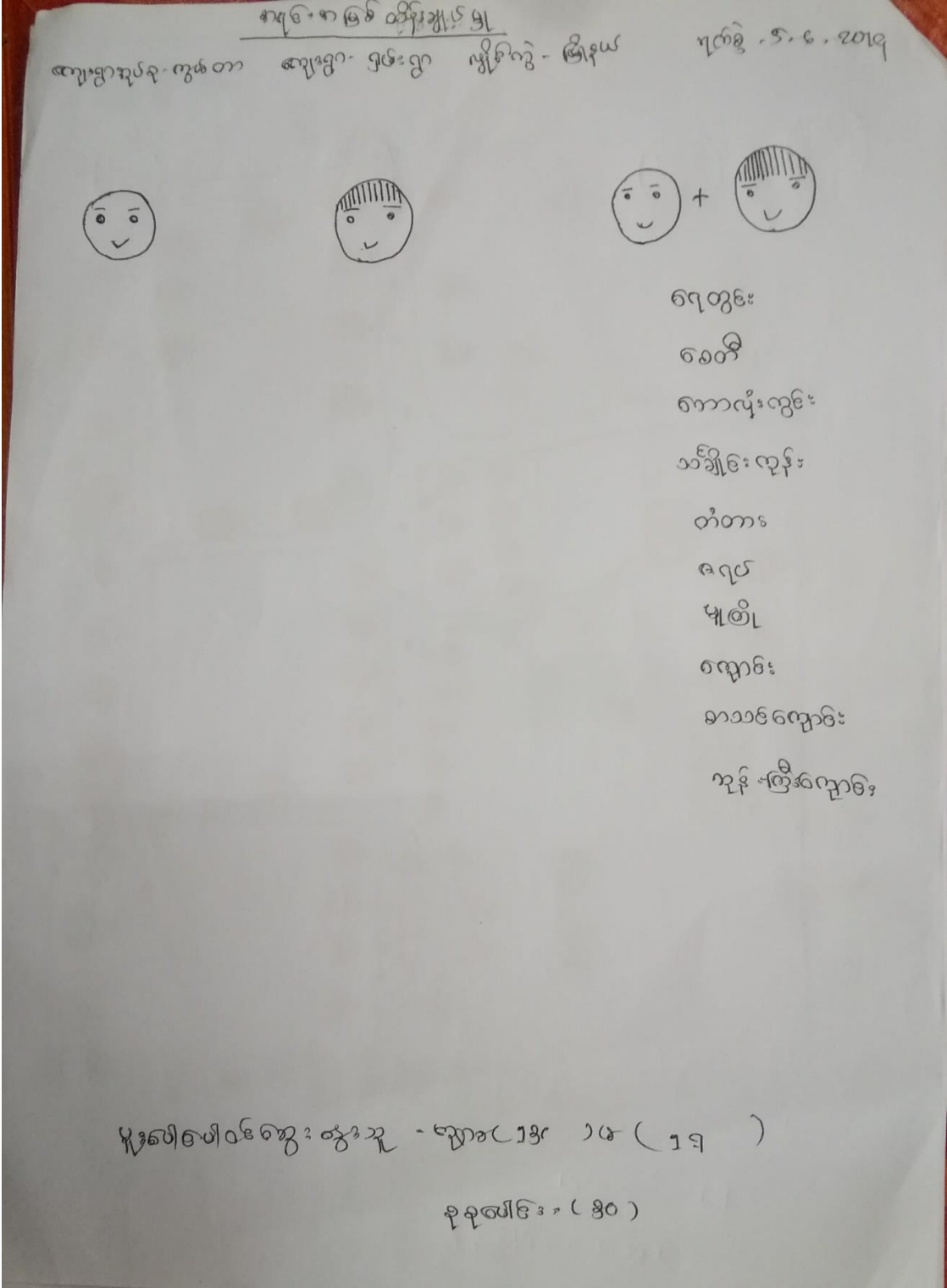

အရင်းအမြစ်ခွဲခြားမှု

အောက်ဖော်ပြပါအတိုင်း အရင်းအမြစ် ခွဲခြားမှု

ရက်စွဲ - 5.6.2019



+



ရေတွင်း

ခေတ်

အုန်းနီခြောက်

ခရောင်ခြင်း

တံတား

မုတီး

လမ်း

ရေ

အိမ်

ကားလမ်း

ပူးပေါင်းပါဝင်အောင်အားပေးပါ (၁၃) နှင့် (၁၇)

စုစုပေါင်း - (၃၀)

မင်းပိုင်

ရွေး ဝိဒ္ဓိ-ဒြ ဝိဒ္ဓိ-ဆန်းခပ် ဒြ ဝိဒ္ဓိ

ရွေးရွာ နှစ် ၃ လွှာ

ရွေးရွာ နှစ် ၅

ရက်စွဲ 5.6.2019

- * ရွေးရွာကောင်း၍ ဖွဲ့ ခည်းထားတာက ဖွဲ့ ကခည်း (၁၀) ခုရှိ ငြီး ဖြစ် ပဒြ ဖွဲ့ ခည်းထားတာက ဖွဲ့ ကခည်း (၅) ခုရှိ သည်။
- * ရွေးရွာကောင်း၍ ဖွဲ့ ခည်းထားတာက ဖွဲ့ ကခည်း များ မှာ -
 နှစ်ချစ်ရေး ဗျား၊ ဂေါပကကွဲ့၊ ဘာရေး၊ နာရေး ကွဲ့၊ ကောင်းကော်မတီ
 ကျွဲ၊ ကျွဲ၊ ကွဲ့၊ ဖိစေဒြကလေး၊ နိုသုဏ္ဍိ ကွဲ့၊ ဒီးယဇ်ရေး ကွဲ့၊
 ဓမ္မ ဓဇာကွဲ့ နှင့် ငွေကော် မတီ ကွဲ့ ဝို ဖြစ်ပါသည်။
- * ရွေးရွာ ဖြစ်ပဒြ ဖွဲ့ ခည်းထားတာက ဖွဲ့ ကခည်း များ မှာ - ADR၊
 တော်ပဓိသ ဂဇ၊ လှမ်းမာရေး၊ ဂဲခမ်း နှင့် ဖူထုဖယိုဇာ ဝိမံဏိ နှိ တို့
 ဖြစ်သည်။
- * ရွေးရွာ နှစ်ကောင်း တွင် ရွေးရွာ နှင့် ချိတ်ဆက် များ ရာက ဖွဲ့ များ မှာ
 နှစ်ချစ်ရေး ဗျား၊ ငွေကော် မတီ၊ ဘာရေး နာရေး၊ ကောင်းကော် မတီ
 တို့ ဖြစ်သည်။
- * ရွေးရွာ ကောင်း တွင် ရွေးရွာ နှင့် ချိတ်ဆက် များ ရာက ဖွဲ့ များ မှာ
 ဖူထုဖယိုဇာ ဝိမံဏိ၊ လှမ်းမာရေး နှင့် ADR တို့ ဖြစ်သည်။

ရွေးရွာ နှစ်ကောင်း တွင် ရွေးရွာ နှင့် ချိတ်ဆက် များ ရာက ဖွဲ့ များ မှာ (13) နှင့် (17) = 30

၇။ ကျေးရွာစီမံခန့်ခွဲမှုအထောက်အထားပြုကော်မတီဝင်များစာရင်း

၅၆၆ ကျေးရွာစီမံခန့်ခွဲမှုအဖွဲ့ဝင်များ

စဉ်	အမည်	ရာထူး/တာဝန်	ဖုန်းနံပါတ်
၁။	ဦးကမိန်	စီတောက်ခွဲဌာန	၀၇၃၆၁၈၁၆၅၈၁
၂။	ဒေါ်မေတင်ဝင်း	စီတောက်ခွဲဌာန	၀၇၄၃၅၅၇၃၃၆၉
၃	ဦးခိုးဖြူ	ကျေးရွာအုပ်စုဌာန	၀၇၃၅၃၀၃၃၃၇၈
၄.	ဒေါ်နန်းယုယုဝင်း	ဝယ်ယူရေး	၀၇၃၇၇၁၃၁၇၇
၅.	ဦးစိုသိန်း	ဝယ်ယူရေး	
၆	ဒေါ်အိမ်မာ	ဝယ်ယူရေး	
၇	ဒေါ်အိမ်မာ	စောင့်ကြည့်ရေး	
၈	ဒေါ်အိမ်မာ	စောင့်ကြည့်ရေး	
၉	ဦးအောင်	စောင့်ကြည့်ရေး	၀၇၇၇၆၃၅၁၇၇၇၄
		စောင့်ကြည့်ရေး	
၁၀	ဒေါ်အိမ်မာ	လုပ်ငန်းထိန်းသိမ်းရေး	၀၇၄၅၅၆၈၁၆၃၅
၁၁	ဦးမောင်မြင့်	လုပ်ငန်းထိန်းသိမ်းရေး	၀၇၄၅၅၇၅၀၃၃
၁၂	ဦးအောင်	လုပ်ငန်းထိန်းသိမ်းရေး	
၁၃	ဦးအောင်	လုပ်ငန်းထိန်းသိမ်းရေး	
၁၄	ဒေါ်နန်းသိန်းသိန်း	လုပ်ငန်းထိန်းသိမ်းရေး	၀၇၄၅၅၈၃၆၄၇၀၀
၁၅	ဦးမောင်မြင့်	စောင့်ကြည့်ရေး	
၁၆	ဦးအောင်	စောင့်ကြည့်ရေး	
		စောင့်ကြည့်ရေး	
		စောင့်ကြည့်ရေး	
		စောင့်ကြည့်ရေး	
		စောင့်ကြည့်ရေး	

၈။ ကျေးရွာအချက်အလက်များ(PC 1)

ပုံစံ - ၈ - ၁ ကျေးရွာအခြေခံအချက်အလက်များ (Form PC 1)

လမ်းညွှန်ချက်၊ ကျေးရွာတစ်ရွာသို့ ပထမဆုံးမိတ်ဆက်ခရီးသွားရောက်သောအခါ လူထုစည်းရုံး
 ကျေးရွာခေါင်းဆောင်များအားကျေးရွာအချက်အလက်များကိုမေတ္တာရပ်ခံ၍တောင်းခံရသည်။ ဤအချက်အလက်များကိုစီမံ
 က်အစည်းစဉ်းမတိုင်မီတောင်းခံရမည်။ စီမံကိန်းမိတ်ဆက်အစည်းစဉ်းတွင် လူထုစည်းရုံးရေးမှူးသည် ဤအချက်အလ
 စစ်ဆေးပြီး မှန်ကန်အောင်ပြုလုပ်ရမည်။ ပြီးနောက်တွင် လူထုစည်းရုံးရေးမှူးမှ သတင်းအချက်အလက်ထံသို့ Tablets
 ဖြည့်သွင်းရမည်။

ကျေးရွာခေါင်းဆောင် အမည် <u>ဦးဖေတို့</u>	ကျေးရွာခေါင်းဆောင်၏ ဖုန်းနံပါတ် <u>၀၇၅၄၅၄၂၀၅၇</u>	လူထုစည်းရုံးရေးမှူး၏အမည် <u>နန်းသုဇာထီး</u>
ပြည်နယ်တိုင်းဒေသကြီး <u>ကရင်</u>	မြို့နယ် <u>ပျဉ်းတုံ</u>	ကျေးရွာအုပ်စု <u>ကွတ်တော</u> ကျေးရွာ <u>ပြန်ရွာ</u>

ကားလူဦးရေ

လူမျိုးစု	အိမ်ထောင်စုအရေအတွက်	ကိုးကွယ်သည့်ဘာသာ	အိမ်ထောင်စုအရေအတွက်
လူမျိုးစု (၁) <u>ဦးကရင်</u>	<u>၁၇၀ (၁၆၅)</u>	ဘာသာ(၁) <u>ဗုဒ္ဓဘာသာ</u>	<u>၁၇၀</u>
လူမျိုးစု (၂)-----		ဘာသာ(၂)-----	
လူမျိုးစု (၃)-----		ဘာသာ(၃)-----	
လူမျိုးစုရော-----		ဘာသာရော-----	
အခြား			
	အရေအတွက်		
မသန်စွမ်းသူများ	<u>၅</u>		
သက်ကြီးရွယ်အိုများ (၆၅ နှစ် နှင့် အထက်)	<u>၅၇</u>		
စစ်ဘေးရှောင်	<u>-</u>		

	အမျိုးသား(အရေအတွက်)	အမျိုးသမီး(အရေအတွက်)	စုစုပေါင်းအရေအတွက်
လူဦးရေ	550 623	620	12743
လူမျိုးစု (၁)-----			
လူမျိုးစု (၂)-----			
လူမျိုးစု (၃)-----			
အခြား			
အိမ်ထောင်ဦးစီး	155	15	170

(ခ)အခြေခံအဆောက်အအုံ အသုံးအဆောင်များ

စာသင်ကျောင်း	အမှတ် ခြံစိုက်	ကျန်းမာရေး	အမှတ်ပြု ခပ်ပါ	ဘာသာရေးအဆောက် အအုံများ	အမှတ် ခြံစိုက်
အထက်တန်းကျောင်း	<input type="checkbox"/>	ဆေးရုံ	<input type="checkbox"/>	စေတီ	<input checked="" type="checkbox"/>
အလယ်တန်းကျောင်း	<input type="checkbox"/>	ကျန်းမာရေးဌာန	<input type="checkbox"/>	ဘုန်းကြီးကျောင်း	<input checked="" type="checkbox"/>
ပူလတန်းကျောင်း	<input checked="" type="checkbox"/>	ကျန်းမာရေးဌာနခွဲ	<input type="checkbox"/>	ဟိန္ဒူဘုရားကျောင်း	<input type="checkbox"/>
ပျဉ်းကျောင်း	<input checked="" type="checkbox"/>	ဆေးပေးခန်း	<input type="checkbox"/>	ခရစ်ယာန်ကျောင်း	<input type="checkbox"/>
အခြား	<input type="checkbox"/>	အခြား	<input type="checkbox"/>	ဗလီ	<input type="checkbox"/>
				အခြား	<input type="checkbox"/>
မှတ်ချက်		မှတ်ချက်		မှတ်ချက်	

(ဂ) ကျွမ်းကျင်သူများမှတ်တမ်း (ကျေးရွာတွင်နေထိုင်သော သို့မဟုတ် တခြားရွာမှလာရောက်သောကျွမ်းကျင်သူများ)

(၁) စာသင်ကျောင်း			(၂) ကျန်းမာရေး			(၃) လက်မှုပညာရှိ	
	ရွာတွင်နေထိုင်သူ	အခြားရွာမှလာသူ		ရွာတွင်နေထိုင်သူ	အခြားရွာမှလာသူ		ရွာတွင်နေထိုင်
မူလတန်းပြဆရာ/မ	<input type="checkbox"/>	<input checked="" type="checkbox"/>	ဆရာဝန်	<input type="checkbox"/>	<input type="checkbox"/>	လက်သမား	<input checked="" type="checkbox"/>
အထက်တန်းပြဆရာ/မ	<input type="checkbox"/>	<input type="checkbox"/>	လက်ထောက်ကျန်းမာရေးမှူး	<input type="checkbox"/>	<input type="checkbox"/>	ပန်းရုံ	<input checked="" type="checkbox"/>
အလယ်တန်းပြဆရာ/မ	<input type="checkbox"/>	<input type="checkbox"/>	အမျိုးသမီးကျန်းမာရေးဆရာမ	<input type="checkbox"/>	<input type="checkbox"/>	လျှပ်စစ်ကျွမ်းကျင်၊ ဦးသမား	<input checked="" type="checkbox"/>
မူကြံဆရာ/မ	<input checked="" type="checkbox"/>	<input type="checkbox"/>	သားဖွားဆရာမ	<input type="checkbox"/>	<input type="checkbox"/>	ရေပိုက်သွယ်သူ	<input type="checkbox"/>
အခြား	<input type="checkbox"/>	<input type="checkbox"/>	ပြည်သူ့ကျန်းမာရေးလုပ်သား	<input type="checkbox"/>	<input type="checkbox"/>	စက်ပြင်ဆရာ	<input checked="" type="checkbox"/>
မှတ်ချက် ၈ အတွက် လျှပ် သာ ခ			မှတ်ချက် ၈ အတွက် ဖွားဖွား			မှတ်ချက်	

(ဃ) ကျေးရွာသို့ ရောက်ရှိနိုင်သည့်လမ်းအခြေအနေ / ကျေးရွာတစ်ရွာသည် ၎င်း၏ကျေးရွာအုပ်စုနှင့် ဆက်သွယ်ထားသော လမ်းအခြေအနေ (အောက်ပါတို့ကိုပိုင်ပါ)

ကျောက်ကြမ်းလမ်း: ကတ္တရာလမ်း: ကွန်ကရစ်လမ်း: မော်တော်ဆိုင်ကယ်လမ်း:
 ကျောက်ခင်းလမ်း: မြေသားလမ်း: လူသွားလမ်း: အခြား: _____

(င) ကျေးရွာဖွံ့ဖြိုးမှုစီမံချက်

ပိုင်းပါ

(၁) လူထုဗဟိုပြုစီမံကိန်းမတင်မီ ဤကျေးရွာတွင်ကျေးရွာဖွံ့ဖြိုးမှု စီမံချက်ရှိခဲ့ပါသလား? ရှိပါသည်/မရှိပါ/မသိပါ

(၂) ရှိခဲ့ပါလျှင် ဤစီမံချက်ကို မည်သည့် ခုနှစ်တွင်ပြင်ဆင်ခဲ့ပါသနည်း? ၂၀၁၆ ခုနှစ် / မသိပါ

(၃) ဤစီမံချက်ကို မြို့နယ်မှအတည်ပြုခဲ့ပါသလား? ပြုခဲ့ပါသည်/မပြုခဲ့ပါ/မသိပါ

(၈) ခရီးအကွာအဝေး

(၁) ဤကျေးရွာ၏ပဟိုမှ၎င်းကျေးရွာအုပ်စု၏ပဟိုအထိခရီးမိုင်မည်မျှကွာဝေးသနည်း? မိုင် ၁၅၆/မသိပါ

(၂) ဤကျေးရွာမှ ၎င်းကျေးရွာအုပ်စုပဟိုအထိသွားလာရာတွင်ကြာမြင့်သည့်အချိန်

ခြောက်သွေ့ရာသီတွင်ကြာချိန် ၅ နာရီ ထော်လာရီး/မော်တော်ဆိုင်ကယ်/ခြေလျင်/လား/မော်တော်ဘုတ်/

အခြား -----

မိုးရာသီတွင်ကြာချိန် ၅ နာရီ ထော်လာရီး/မော်တော်ဆိုင်ကယ်/ခြေလျင်/လား/မော်တော်ဘုတ်/

အခြား -----

(ဆ) ပတ်ဝန်းကျင်ဆိုင်ရာသဘာဝဘေးအန္တရာယ်

ဤကျေးရွာတွင်ရေကြီးခြင်းကဲ့သို့ သဘာဝဘေးအန္တရာယ်ကျရောက်ဖူးခြင်း ရှိပါသလား။

မရှိပါ ရှိပါသည် ရှိလျှင်ဖော်ပြပါ-----

(ဇ) ကျေးရွာတွင် ဖွဲ့စည်းထားသော အဖွဲ့အစည်းများ

လူထုပဟိုပြုစီမံကိန်းမတိုင်မီ ဤကျေးရွာတွင် ကျေးရွာဖွံ့ဖြိုးရေးအတွက် အစိုးရ(သို့)ရွာသားများကိုယ်တိုင်(သို့) စီမံကိန်းတစ်ခုခု ဖွဲ့စည်းထားသည့် အဖွဲ့အစည်းများရှိပါသလား။

(၁) AORA -----

(၂) (၂၀၀) -----

(ဈ) အထွေထွေအုပ်ချုပ်ရေး ဦးစီးဌာန (GAD) မှ မှတ်တမ်းတင်ထားခြင်း

ဤကျေးရွာသည် အထွေထွေအုပ်ချုပ်ရေး ဦးစီးဌာန (GAD) မှ မှတ်တမ်းတင်ထားမှု ရှိပါသလား။

မရှိပါ ရှိပါသည်

ကျေးရွာခေါင်းဆောင်

အမည် ဦးမတို့

လက်မှတ်  ဇူလိုင် ၂၀၁၉

လူထုစည်းရုံးရေးမှူး

အမည် နန်းသုဇာဇွဲ

လက်မှတ်  ဇူလိုင် ၂၀၁၉

၈။ စီမံကိန်းစက်ဝန်းအချိန်ဇယား(PC 2)

ပုံစံ - ၈ - ၂ - စီမံကိန်းစက်ဝန်းအချိန်ဇယား (PC 2)

လမ်းညွှန်ချက်/ ဝက်ဆိုက်ရာလူထုစည်းရုံးရေးမှူး/လက်ထောက်နည်းပညာမှူးများမှ စီမံကိန်းစက်ဝန်းအဆင့်တစ်ခုစီပြီးစီးတိုင်း ကျေးရွာနှင့် ကျေးရွာအုပ်စုအတွက် ဖြန့်ဝေပေးရန် ဖြည့်သွင်းရမည့်		စီမံကိန်းအားအမှတ်ဖြစ်ပါ		□ စက်ဝန်း(၁) ၂ စက်ဝန်း(၂) ၃ စက်ဝန်း(၃)	
ကျေးရွာ/အုပ်စုအမည် နှင့် ဘူမိဇာတိ		စက်ဝန်းအမှတ်		စက်ဝန်း(၄)	
အမှတ် ၆-၆-၁၇		ကျေးရွာအုပ်စု ကွတ်တာ		ကျေးရွာ ရှမ်းရွာ	
မြို့နယ်/ဇုန် ကရင်		မြို့နယ် နယ်မြေ ကွ			

စီမံကိန်းအမျိုးအမည်/အစဉ်အဆက်အမည်များ	နေ့စွဲ		အစည်းအဝေးတွင်တက်ရောက်သူအရေအတွက်				အိမ်ထောင်စုပေါင်း	အိမ်ထောင်စု %
	စတင်သည့်နေ့	ပြီးဆုံးသည့်နေ့	အမျိုးသားအရေအတွက်	အမျိုးသမီးအရေအတွက်	အိမ်ထောင်စုအရေအတွက်	လူမျိုးစုတက်ရောက်သူအရေအတွက် နှင့် လူမျိုးစုအမည်		
၁။ ကျေးရွာစီမံကိန်း စီမံကိန်းအစည်းအဝေး	၆-၆-၁၇	၆-၆-၁၇	၃၇	၅၀	၈၇	၈၇ မိုးကရင်	၁၇၀	၆၁%
၂။ စီမံကိန်းအချိန်ဇယားအစည်းအဝေး	၆-၆-၁၇	၆-၆-၁၇	၃၇	၅၀	၈၇	၈၇ မိုးကရင်	၁၇၀	၆၁%
၃။ ကျေးရွာအုပ်စု လုပ်ငန်းဆုံးဖြတ်ချက်ချသည့် အစည်းအဝေး								
၄။ မြို့နယ်အဆင့် စီမံကိန်းရေးဆွဲရေး နှင့် အကောင်အထည်ဖော်ရေးအဖွဲ့ဖွဲ့စည်းပေးခြင်း စီမံကိန်း သုံးသပ်မှု အစည်းအဝေး			မရှိ	မရှိ	မရှိ	မရှိ		
၅။ မြို့နယ် စီမံကိန်းရေးဆွဲရေး နှင့် အကောင်အထည်ဖော်ရေး ဝက်ဆိုက်တစ်ခုစီပြီးစီးခြင်းကို ရွာသို့ အသိပေး အစည်းအဝေး								
၆။ စီမံကိန်းအချိန်ဇယားစီမံချက်ရေးဆွဲခြင်း အစည်းအဝေး								
၇။ စီမံကိန်းအချိန်ဇယား အကောင်အထည်ဖော်ရေးအဖွဲ့ဖွဲ့စည်းခြင်း								

ဂ။ လူထုစီမံကိန်း၏ လာမည့် (၄) နှစ်အတွက် အကျိုးဝင်သော ဦးစားပေး ဖွံ့ဖြိုးတိုးတက်မှု လုပ်ငန်း အစီအစဉ်များအားဖော်ပြပါ။

ဦးစားပေး အဆင့် သတ်မှတ်ချက်	ကျေးရွာအတွက် ဦးစားပေး ဖွံ့ဖြိုးတိုးတက်မှု လုပ်ငန်းစဉ်များ	အဆိုပြုသူ (အမျိုးသားများ/ အမျိုးသမီးများ/ အမျိုးသား+ အမျိုးသမီး)	အခန်းကဏ္ဍ	ခန့်မှန်း ကုန်ကျစရိတ်	အကျိုးခံစားခွင့်ရှိသူခန့်မှန်းခြေအရေအတွက်		
					ကျား	မ	ပေါင်း
၁	ရွာသစ်ကျောင်းဆောက်လုပ်ခြင်း	စာမျိုးသာ + စာမျိုးသစ်	ပညာရေး		၆၉၅	၆၉၀	၁၃၈၅
၂	မူကြမ်းကျွန်းကျေးရွာအုပ်စု အခြေခံအဆောက်အအုံ	စာမျိုးသာ	ပညာရေး		၆၉၅	၆၉၀	၁၃၈၅
၃	ကျေးရွာအုပ်စု အခြေခံအဆောက်အအုံ	စာမျိုးသာ	ပညာရေး		၆၉၅	၆၉၀	၁၃၈၅
၄	ပြန်လည်တည်ထောင်ရေးအဖွဲ့အစည်း	စာမျိုးသာ + စာမျိုးသစ်	ပညာရေး		၆၉၅	၆၉၀	၁၃၈၅
၅	အခြေခံအဆောက်အအုံ	စာမျိုးသာ	ပညာရေး		၆၉၅	၆၉၀	၁၃၈၅

ဃ။ လူထုစီမံကိန်း၏ လာမည့် (၄) နှစ်အတွက် အကျိုးမဝင်သော ဦးစားပေး ဖွံ့ဖြိုးတိုးတက်မှု လုပ်ငန်း အစီအစဉ်များအားဖော်ပြပါ။

အဆင့်	ကျေးရွာအတွက် ဦးစားပေး ဖွံ့ဖြိုးတိုးတက်မှု လုပ်ငန်းစဉ်များ	အဆိုပြုသူ (အမျိုးသားများ/ အမျိုးသမီးများ/ အမျိုးသား+ အမျိုးသမီး)	အခန်းကဏ္ဍ
၁	ကျွန်းမာရားဟောပြောပွဲနှင့် သင်တန်းများ ဖွင့်လှစ်ခြင်း	ကျား + မ	ကျန်းမာရေး
၂	ခိုက်ဖျိုးရေးနှင့် ရွေးချယ်ရေး အဖွဲ့အစည်းများ ဖွင့်လှစ်ခြင်း	ကျား + မ	ခိုက်ဖျိုးရေး
၃	တိုက်ရိုက် ကူညီရေးအဖွဲ့ ဖွဲ့စည်းခြင်း	ကျား + မ	ကျန်းမာရေး
၄	အခြေခံအဆောက်အအုံ	ကျား + မ	ကျန်းမာရေး
၅			

ခေါင်းဆောင်၊ ကျေးရွာစီမံကိန်းအထောက်အကူပြုကော်မတီမှအတည်ပြုသည်။

အမည် ဦးစာဝိန် လက်မှတ် [Signature] နေ့စွဲ ၅.၆.၁၄

မြေအားကာ စတုရန်းမာတေးလှိုဖိတ်ဒ် ဖုံးလျှောက်ပါသည်။

ပွတ်တမ်းတစ်ခု - ဦးညွန့်စိုး - ရက်စွဲ - ၂၅.၆.၂၀၁၉ - လက်မှတ် - ၅.၆.၂၀၁၉
အတည်ပြုသူ - ဦးကစိန် - လက်မှတ် - ၂၅.၆.၂၀၁၉ - ရက်စွဲ - ၅.၆.၂၀၁၉

၁၂။ ကဏ္ဍအလိုက်ဦးစားပေးလုပ်ငန်းချုပ်ငယ်များ

ကဏ္ဍအလိုက်ဦးစားပေးလုပ်ငန်းချုပ်ငယ်များ

ကျေးဇူးတင်အတွက် - ကွယ်လွန်

စဉ်	ဦးစားပေးစာအုပ်	ဗဟိုဦးစားအဖွဲ့အစည်း	အဆိုပြုသူ			ခုနှစ်	စတင်လုပ်ငန်းချုပ်ငယ်	မှတ်ချက်
			ကျား	မ	အခြား			
4	5	၄။ ဂျပန်စာပေတိုက်တော်ဝင်စာအုပ်များ			✓	၂၀၂၀	၂၀၂၀	
		၅။ ဂျပန်စာပေတိုက်တော်ဝင်စာအုပ်များ		✓		၂၀၂၀	၂၀၂၀	
(လမ်းထဲကား၊ ရေပြိုကျ၊ မီးလောင်စား)								
ကဏ္ဍ (ယူဆချက်၊ ဖြေဆိုချက်)	မာအေး၊ နှစ်ဆယ်စာအုပ်	ခြားလိုက်စာအုပ်	၁။	အောင်မြင်စွာ တည်ဆောက်ခြင်း		✓	၂၀၂၀	ပညာရေး
			၂။	ပျက်စီးစွာ တည်ဆောက်ခြင်း	✓		၂၀၂၀	ပညာရေး
			၃။	ကျွမ်းကျင်စွာ တည်ဆောက်ခြင်း	✓		၂၀၂၀	ပညာရေး
အထက်ဖော်ပြပါအတိုင်း	အထက်ဖော်ပြပါအတိုင်း	အထက်ဖော်ပြပါအတိုင်း	၁။	ကျွမ်းကျင်စွာ တည်ဆောက်ခြင်း		✓	၂၀၂၁	အခြား
			၂။	ပျက်စီးစွာ တည်ဆောက်ခြင်း		✓	၂၀၂၁	စိုက်ပျိုးရေး
			၃။	ကျွမ်းကျင်စွာ တည်ဆောက်ခြင်း		✓	၂၀၂၁	အခြား
			၄။	ပျက်စီးစွာ တည်ဆောက်ခြင်း		✓	၂၀၂၁	အခြား

၁၃။ ကျေးရွာဖွံ့ဖြိုးရေးအစီအစဉ်ဆောင်ရွက်မှုပုဂ္ဂိုလ်တန်း

