



ပြည်ထောင်စုမြန်မာနိုင်ငံတော်အစိုးရ  
 နိုင်ငံတော်အစိုးရ၊ မွေးမြူရေးနှင့် ဆည်မြောင်းဝန်ကြီးဌာ  
 ကျေးလက်ဒေသဖွံ့ဖြိုးတိုးတက်ရေးဦးစီးဌာန

**National Community Driven Development Project**  
 လူထုဖက်ပြုစီမံကိန်း၊ လှိုင်းဘွဲ့မြို့နယ်

**ကျေးရွာဖွံ့ဖြိုးရေးအစီအစဉ်**



အထက်ရေပူကျေးရွာအုပ်စု  
 ရှမ်းကလေးကျေးရွာ

## မာတိကာ

<u>စဉ်</u>	<u>အကြောင်းအရာ</u>	<u>စာမျက်နှာ</u>
၁။	လှိုင်းဘွဲ့မြို့နယ်အခြေပြမြေပုံ .....	၁
၂။	ကျေးရွာမြေပုံ (တည်နေရာ) .....	၂
၃။	အုပ်စုတွင်ပါဝင်သော ကျေးရွာများစာရင်း .....	၃
၄။	ကျေးရွာအခြေခံအချက်အလက်များ (ကျေးရွာသမိုင်းကြောင်း) .....	၄-၅
၅။	လူထုပူးပေါင်းပါဝင်သော လူမှုဆန်းစစ်ခြင်းနှင့် အကဲဖြတ်ခြင်း လုပ်ငန်းစဉ် (PSA/PRA) အကျဉ်းချုပ်ဇယား .....	၆
၆။	ကျေးရွာဖွံ့ဖြိုးရေးအစီအစဉ်အတွက်အသုံးပြုခဲ့သော PRA tools တစ်ခုချင်းစီအတွက် သုံးသတ်ချက်များ	
	၁။ ကျေးရွာလူမှုရေးနှင့်အရင်းအမြစ်ပြမြေပုံ (Social Map) .....	၇-၈
	၂။ ရာသီခွင်ပြပြကွဲဒီဇိုင်း (Seasonal Cleander) .....	၉-၁၀
	၃။ ဥစ္စာနေကြွယ်ဝမှုပြဇယား (Wealth Ranking) .....	၁၁-၁၂
	၄။ ကျား၊မ ပင့်ကူအိမ်သုံးသပ်ခြင်း (Cob Web) .....	၁၃-၁၄
	၅။ အရင်းအမြစ်အသုံးချမှုပုံစံပြဇယား (Asset Mapping) .....	၁၅-၁၇
	၆။ အဖွဲ့အစည်းချိတ်ဆက်မှုပြဇယား (Veen Diagram).....	၁၈-၂၀
၇။	ကော်မတီဝင်များရွေးချယ်ခြင်းနှင့် ကျေးရွာဖွံ့ဖြိုးရေးအစီအစဉ် ဆောင်ရွက်မှုမှတ်တမ်း .....	၂၁
၈။	ကျေးရွာအချက်အလက်များ (PC 1) .....	၂၂-၂၅
၉။	စီမံကိန်းစက်ဝန်းအချိန်ဇယား (PC 2) .....	၂၆
၁၀။	ကျေးရွာဖွံ့ဖြိုးရေးဦးစားပေးအစီအစဉ် (PC 3) .....	၂၇-၂၉
၁၁။	အစည်းဝေးမှတ်တမ်းများ .....	၃၀-၃၁
၁၂။	ကဏ္ဍအလိုက်ဦးစားပေးဖွံ့ဖြိုးရေးလုပ်ငန်းစဉ်များ .....	၃၂

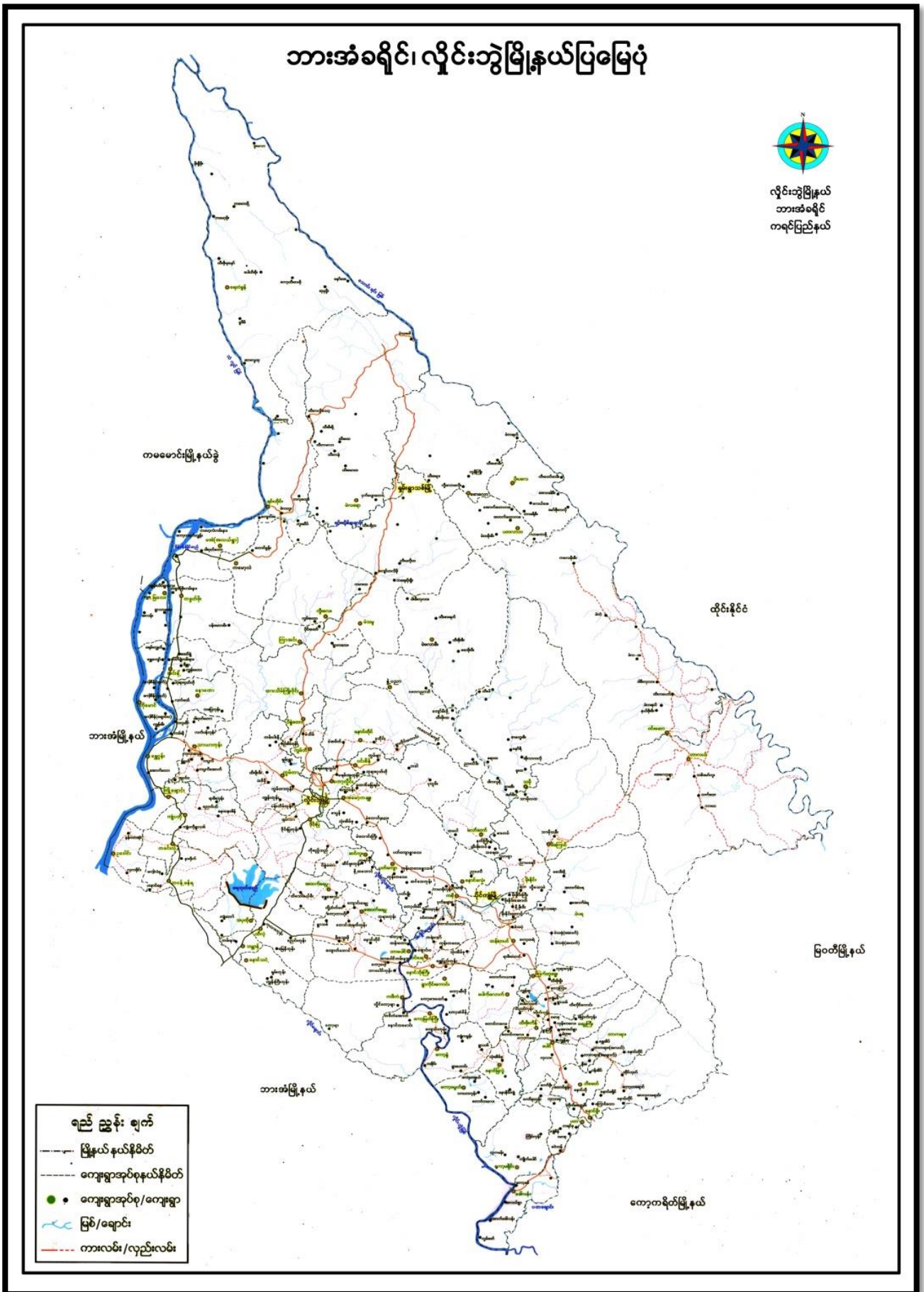

# ၂။ ကျေးရွာမြေပုံ (တည်နေရာ)

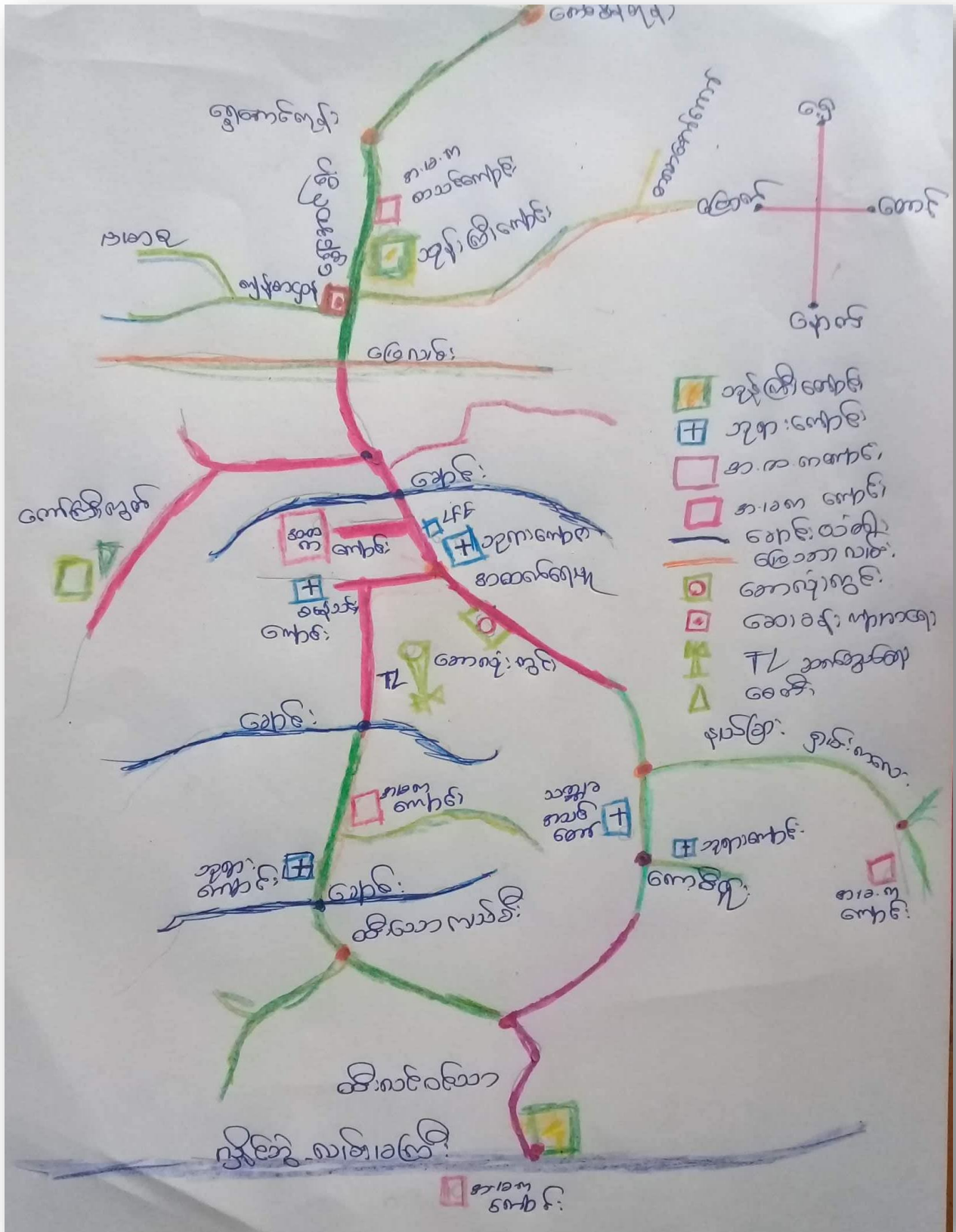

## ၃။ အုပ်စုတွင်ပါဝင်သော ကျေးရွာများစာရင်း

- ၁။ အထက်ရေပူ
- ၂။ ရွှေအောင်
- ၃။ ရှမ်းကလေး
- ၄။ ထီးသောခယ်ခီး
- ၅။ ကော့ဝီးစူး
- ၆။ ထီးလင်းဝင်းသာယာ

ကျေးရွာသမိုင်းကြောင်း -

- ရွာကိုသာကြောင့်ရှမ်းကလေး၊ နယ်ခြားလျှို၏သလဲ၊  
 - ကျေးရွာအမည်သည်နယ်ခြားကျေးရွာဖြစ်ပါသည်။ ရှမ်းကလေးပုဂံ၏အို  
 ရခြင်းမှာ ရှမ်းနယ်ခြားရွာကို စတင်နေထိုင်သည် ဦးရှမ်းကလေးအမည်ရှိပုဂံ၏  
 အမည်ကိုအစွဲပြုပြီးရှမ်းကလေးပုဂံ၏အို ဖြစ် ဖြစ် သည်။
- ရွာကို နိမ့်မြေကယ်လောက်နဲ့ခမြစ်တည်လာခဲ့သလဲ ?။  
 - ရွာကို ဦးရှမ်းကလေး၏မိသားစုဝင် နိမ့်မြေလောက်သာ < ၁၀ > အိမ်  
 ခန့်သာစတင်ဖြစ်တည်လာခဲ့ပါသည်။
- ခန့် မှန်း ကယ် ၃ နှစ်က စတင်သည်လဲ ?။  
 - ၁၉၅၄ ခုနှစ်က စတင်ခဲ့သည်ဟုခန့်မှန်းရပါသည်။
- အခက်အခဲ၊ စစ်ကေးကျွတ်ရတာတွေရှိသလား ?။  
 - အခက်အခဲနှင့် စစ်ကေးကျွတ်ရတာတွေရှိခဲ့ဖူးပါသည်။ ဗမာ့အ  
 စော ၁၉၈၄ ခုနှစ် အရေးအခင်းဖြစ်ပြီး နောက်တပ်မတော် နှင့် KNU  
 တို့၏ပဋိပက္ခကြား ကျေးရွာတစ်ခုလုံး နိမ့်မြေ၊ မြေတွေကိုခန့်ခွာပြီး  
 တခြားကျေးရွာအတွင်းသွားရောက်နေထိုင်ခဲ့ရခြင်း၊ ကျေးရွာလုံးကျွတ်  
 ဖြောင်းကျနေထိုင်ခဲ့ရခြင်း၊ များစွာရှိခဲ့ဖူးပါသည်။
- ကျေးရွာရဲ့အဓိကအသက်မွေးဝမ်းကြောင်းက ဘာတွေလဲ ?။ တခြားလုပ်ငန်း  
 - ကျေးရွာရဲ့အဓိကအသက်မွေးဝမ်းကြောင်းက ချိုတဲ၊ မိသားစုအများ  
 ဥဒါတ်ရွာဖြစ်သည်အတွက် အငှါးကောက်စိုက်၊ မျိုးစေ့၊ ကောက်ရိတ်ခြင်း  
 ဖြစ်ပါတယ်။ တခြားလုပ်ငန်းကတော့ ရှာဖွေဖမ်းဖက်ကောက်ခြင်း၊ မြစ်  
 ချိုခြင်း စတာတွေကိုသာ လုပ်ကိုင်နေရပါတယ်။

- ဣဗျာဘယ်အတန်းအကျင်းရှိသလဲ၊ ကယ်နှစ်ကစတင်တောင်လဲ။

ဣဗျာ မူလတန်းအထိကျောင်းရှိပါသည်။ ယခင်ကလျင်အားပေးဆရာမတွေ၏ ပြီးစားခဲ့သူ၊ သားများပညာသင်ခဲ့ရပါသည်။ အစိုးရကျောင်းကို ၁၉၈၆ ခုနှစ်ကစတင်တင်ပြခဲ့ပါသည်။

- ပညာရေး၊ ကျန်းမာရေး၊ လမ်းပန်းဆက်သွယ်ရေးကဏ္ဍတွေအားလုံးကိုလဲ။

- ပညာရေးသည် ယခင်က မူလတန်းအထိသာ ယခင်က ဖြစ်မြောက်ခဲ့ပါက ယခုအစွဲအနေတွင် ပညာရေးမှာ တက္ကသိုလ်အထိ (၃) ဦး၊ ဆယ်တန်းအောင် (၃) ဦး၊ အထက်တန်းအထိ ယခု သင်ယူဆဲ နှင့် သင်ယူပြီး မြောက် ၂၀၂ ဦး ပေးပေးပါမည်။ မူလတန်းမှ အလယ်တန်းအထိ၊ အထက်တန်းအထိ နှင့် တက္ကသိုလ်အထိ မြောက် ၂၀၂ ဦး ပေးပေးပါမည်။

- ကျန်းမာရေးကဏ္ဍအရမှာ ယခင်က သစ်ခု၊ သစ်ကွက်၊ သစ်ခေါက်တို့ကို ပေး

လိမ့်။ တွေ့ဆောင်ခဲ့သည်အတိုင်း ခုလိုပါသည်။ ယခုအချိန်တွင် ကျန်းမာရေးလုပ်သား အရန်သားများ ဆရာမ ၂၂ ယောက်နှင့် ဣတွင် မှာရှိပါသည်။ လူထိုင်၊ မိခင်နှင့် ကလေး ကာကွယ်ရေး၊ ဂျာနယ်၊ ကဏ္ဍအစုံ၊ ကာကွယ်ရေးများကိုလဲ၊ ဆောက်သေ့တို့ကိုလဲ၊ မာရေး၊ စောင့်၊ ဂျာနယ်များရှိပါသည်။

- လမ်းပန်းဆက်သွယ်ရေးကဏ္ဍအရမှာ ယခုသည် အချိန်မှ ကိုကား၊ ဆိုင်ကယ်စသည်တို့ဖြင့် သွားလာနိုင်ပါသည်။

- ဣရဲ့ ဓလေ့၊ ထုံးတမ်းတွေ ပြောင်းလဲလား။

- ဣရဲ့ ဓလေ့က ပါတင်ကလေးတွေ ဣလယ် ဖြစ်သွားသလို၊ လူကြီးများ ဥပုသ် သီလစောက်တည်ခြင်း၊ နှစ်သစ်ကူးအချိန်တွင် ကျေးဇူးတင်ချီးမြှင့်ခြင်း၊ ဣလယ်ကလေး ပရိတ်တင်များမှာ ပရိတ်တင်များ ပြုလုပ်ခြင်းတို့ ရှိပါသည်။

- တခြားထိုအပ်ချက်။

အားလုံးတွင် လမ်းပန်းဆက်သွယ်ရေး၊ ကောင်းမွန်လည်း အားလုံးထိသော စုစည်းအချိန်တွေ သွားလာခြင်း ရရှိပါသည်။ အားလုံးကိုလဲ အချိန်မီ ရောက်ရှိနိုင်ပါသည်။

၅။ လူထုပူးပေါင်းပါဝင်သော လူမှုဆန်းစစ်ခြင်းနှင့် အကဲဖြတ်ခြင်းလုပ်ငန်းစဉ် အကျဉ်းချုပ်ဇယား

ကျေးရွာအုပ်စု - ၅၀၀ ကလေး

ကျေးရွာအုပ်စု - ၁၀၀၀ ကလေး

ရက်စွဲ 24.6.19

စဉ်	ရက်စွဲ	အကြောင်းအရာ	ဆန်းစစ်/အကဲဖြတ်ခြင်း		ပေါင်းစု
			အရက်	အထွက်	
၁	24.6.19	ကျေးရွာအုပ်စုအရင်းအမြစ်ပြန်လည်ဆန်းစစ်ချက်များ	၁၀	၂၅	၃၅
၂	24.6.19	ကျေးရွာအုပ်စုအရင်းအမြစ်ပြန်လည်ဆန်းစစ်ချက်များ	၁၀	၁၅	၂၅
၃	24.6.19	ကျေးရွာအုပ်စုအရင်းအမြစ်နှင့် ပိုင်ဆိုင်မှုများအား ဆန်းစစ်ခြင်း၊ စီမံခန့်ခွဲမှုအစီအစဉ် ဆန်းစစ်ခြင်းနှင့် ဆန်းစစ်ချက်များ	၅	၁၀	၁၅
၄	24.6.19	ကျေးရွာအုပ်စုအရင်းအမြစ်နှင့် ရင်းနှီးမြှုပ်နှံခြင်းနှင့် ဆန်းစစ်ချက်များ	၂၀	၂၀	၄၀
၅	24.6.19	ပင်လယ်ကမ်းခြေနှင့် ဆန်းစစ်ချက်များ	၁၀	၁၅	၂၅
၆	24.6.19	မင်းပိုင် (ကျေးရွာအုပ်စု) ကို စစ်ဆေးမှုအစဉ်များ ဆက်လက်ပြုလုပ်ခြင်း ) ဆန်းစစ်ချက်များ	၁၀	၁၅	၂၅



၆။ ကျေးရွာဖွံ့ဖြိုးရေးအစီအစဉ်အတွက်အသုံးပြုခဲ့သော PRA tools တစ်ခုချင်းစီအတွက် သုံးသတ်ချက်များ

၁။ ကျေးရွာလူမှုရေးနှင့်အရင်းအမြစ်ပြမြေပုံ (Social Map)



ကျေးဇူးပြုပေးရန်နှင့် အရေးအကြီးဖြစ်ပေမည်

ဆန်းစစ်သုံးသပ်ချက်များ

ကျေးဇူးပြုဖွဲ့စည်းမှု ဖြစ်.ကလေး. ကျေးဇူးပြုအပ်စွဲ- ကထာဝင်ကျေပျူ ဂုဏ်စွဲ 24.6.19

\* ယခုရေး ဆွဲထား သောပျူဖြူရေး ဖွဲ့စည်းရေး ကမ္ဘာမြေ မြေပုံတွင် ကျေးဇူးပြုကမ္ဘာမြေ  
ကထာဝင် ကဒ်ကားလုံး ပါအောင်ပါသည်။

\* ကျေးဇူးပြုကမ္ဘာမြေ ကထာဝင်ပွေးဝမ်းဇောင်း ကျေးဇူးပြု ဝယ်ယူပေးပေးပေးပေး  
ကိုလည်းကောင်း၊ ကဒ်ကားလုံး ဝယ်ယူပေးပေးပေးပေးပေးပေးပေးပေးပေးပေးပေးပေး  
ဆီဝင်၊ ဇာတ်ဝင်၊ စွေးဖြူရေး လုပ်ငန်းများကို ကန့်သတ် ကန့်သတ်ပိုင်ဆိုင်ခွင့်  
ပါသည်။

\* ကျေးဇူးပြုပေး  
နှင့်အညီအညီအညီအညီအညီအညီအညီအညီအညီအညီအညီအညီအညီအညီအညီအညီအညီ  
ဖြစ်ပေါ်ပါသည်။ အားလုံးမှာ စကားတရားလုပ်ငန်းများ ဖြစ်ပေါ်ပါသည်။

\* ဤကွဲလွဲခြားစုထိုင်သော အုပ်စုများ ဖြစ်ပေါ်ပါ။

\* ကဒ်ကားလုံး သို့မဟုတ် အားလုံးကို ကန့်သတ်ပိုင်ဆိုင်ခွင့် ပေးပေးပေးပေးပေးပေး  
များ ပြုပါသည်။

\*

ဦးစောဝင်ဆွေးနွေးသူ - စောထက်စွဲ  
ပါဝင်ဆွေးနွေးသူများ ကိုယ်စား (၁၀) ဦး + (၂၅) ဦး

၂။ ရာသီခွင်ပြပြကွဲဒီနီ (Seasonal Cleander)

နေ့စွဲ - 24.6.2019

ရာသီခွင်ပြပြကွဲဒီနီ - ရာသီခွင် (၅၀၀ ကစား)

အကြောင်းအရာ	အောက်	အောက်	အောက်	အောက်	အောက်	အောက်	အောက်	အောက်	အောက်	အောက်	အောက်	အောက်
ရိုက်ပျံခြေ												
ကုသီဥတု												
ဘာသာရေးအား အားပေးရန်												
မွဲတော်												
ဝေငွေ	\$	\$	\$	\$ \$	\$ \$	\$ \$	\$ \$	\$ \$	\$ \$	\$ \$	\$ \$	\$ \$
ထွက်ငွေ	\$ \$	\$	\$ \$	\$ \$	\$ \$	\$ \$	\$ \$	\$ \$	\$ \$	\$ \$	\$ \$	\$ \$
အားလပ်ချိန်												

လက်ခွဲစာအုပ်အတွက် စာနာရေးဆရာများအားလုံး၏ အကျဉ်းချုပ်

ကျေးဇူးတင်အားပေးခြင်း - ဤစာအုပ် - ကျေးဇူးတင်အားပေးခြင်း - ကလေးကျမ်း - ၂၄.၆.၁၉

- \* ယခုရေးဆွဲထားသော ဖြစ်ရပ်တွင် ဂုဏ်ထူး၊ ပွဲတော်၊ လမ်းပန်းဆက်သွယ်ရေး၊ ဆေးကုသမှု၊ အားလပ်ချိန်၊ ဝေငွေ စသော အချက်များပါဝင်သည်။
- \* ကျေးဇူးတင်အားပေးခြင်း အခါတွင် ဖြစ်ပြီး အခြားဝေငွေလုပ်ငန်းမှာ စေ့စပ်ရေး၊ တံငါသည်၊ တိုက်ရိုက်ဖွဲ့ဖြူရေး။
- \* ဤတွင် အိမ်ခြေ ၃ ပုံ ၂ ပုံ လောက် ထပ်မံလုပ်ငန်းဖြစ်ပြီး ကျွန်ုပ်တို့အိမ်ခြေများ ကျွန်ုပ်တို့၏ လုပ်ငန်းဖြစ်ပါသည်။
- \* ဝေငွေမယ့် လောက်အချို့တွင် အတိုး ရေးဆောင်ရာမှာ ဖြစ်ပြီး ဖြစ်သည်။
- \* စပါး၊ အထွက်နှုန်း၊ ကောင်း။
- \* အမျိုးသမီးများ အသက်မွေးဝမ်းကြောင်းမှာ - ကောက်စိုက်၊ ကောက်ရိုက်၊ စေ့စပ်ရေးတို့ဖြစ်သည်။
- \* အမျိုးသားပွင့်တန်းတူလုပ်အား ခမာ (အလုပ်ပေါ်မူတည်) အမျိုးသမီးအလုပ်ကို ပိုမိုပါးခြင်း။
- \* မိုးရသီတွင် သွားလာရန် ခက်ခဲခြင်း။ ပွဲတော်များ ဆောင်ရွက်ရန် ထွက်ခွာသည်များ။
- \* ဖြစ်ပါသည်။ သွားရောက် အလုပ်လုပ်ကိုင်သူ အနည်းငယ်ရှိ (ဝေငွေပို၍)
- \* ကျန်ရှိသူ၊ ထပ်မံပါရှိ၊ မော်၊ ဖြစ်ပါသည်။ (အားလပ်ချိန်များ)

ဦးစောအေးဆွေးနွေးနွေး - ကျေးဇူးတင်အားပေးခြင်း  
 ဝေငွေဆွေးနွေးနွေးနွေးများ - ၂၀၁၆ + ၂၀၁၇

၃။ ဥစ္စာရေးကြွယ်ဝမှုပြဇယား (Wealth Ranking)

နေ့စွဲ-24.6.19      ဥစ္စာရေးကြွယ်ဝမှုပြဇယား      ဧရာအာဇာတ်-၅၁၆၊ကလေး

အာဆင့်	သတ်မှတ်ချက်	အိမ်ထောင်စု အရေအတွက်	ရာခိုင်နှုန်း
အဆင်ပြေစောအုပ်စု	အိမ်ရှင်ထပ်သွယ်ဖိုး၊ ကား၊ ဆိုဇာကယ်၊ လယ်၊ နွား၊ ထွန်စက်	၆	၈.၅၇%
အလယ်အလတ်အုပ်စု	သစ်အိမ်သွယ်ဖိုး၊ ဆိုဇာကယ်၊ နွား၊ ဆိတ်၊ ဝက် "	၃၀	၄၂.၈၅%
မပြေလည်စောအုပ်စု	သစ်အိမ်ယက်ဖိုး၊ ခေ့ယုတ်ခေ့စား၊ ကြာကီ "	၃၄	၄၈.၅၇%
	စုစုပေါင်း	၇၀	၁၀၀%

ကျေးဇူးပြု၍ အိမ်ထောင်ရေးများအား ဥစ္စာစားပို့ခြင်းဖြင့် အားပေးရန်အတွက်

သတ်မှတ်ခြင်း စာအုပ်နှင့် သက်ဆိုင်ရာများ

ကျေးဇူးတင်အဖွဲ့ - ဤင်းကလေး နေထိုင်ရေးအဖွဲ့ - နာထာတ်ရေယူ ၇၆၅ ၂၄.၆.၁၇

- ဤင်းကလေးကျေးဇူးပြု၍ အိမ်ထောင်ရေး(ကု) ဖြစ်ပါသည်။
- ဥစ္စာစားပို့ခြင်းဖြင့် အဆင့်ကို အဆင့်သာ အဆင့်ပြေအဆင့်၊ အဆင့်(၂) နယ်လက် အဆင့်၊ အဆင့်(၃) မပြေလည် အဆင့် ခွဲခြားသတ်မှတ်ထားပါသည်။
- ဥစ္စာ စားပို့ရန် အဆင့်မပြေလည်အဆင့် ၈ အဖွဲ့ဆုံ ဆုံးဖြတ်ပြီး အိမ်ထောင် ဥ(၂) ဖြင့် (၄) ဖြင့် ဖြစ်ပါသည်။
- အဆင့်(၂) ဖြင့် အဆင့်(၃) ဖြစ်ပြီး ဖြစ်ပြီးမှ အလုပ်လုပ်ပြီး ခွဲခြားပြီးပါးခြင်း၊ အဖွဲ့ ဆုံပြီး မဖြစ်ဘဲ တို့ထောင် ဖြစ်ပါသည်။
- အလုပ်လုပ်ပြီး အဆင့်မပြေလည်မှုကို စီမံကိန်းတွင် ထားထား အစည်း အစည်း ဝန်ကြီးခြင်း ဖြစ်ပြီး၊ စားလှမ်းခြင်း၊ ဖိတ်ဆုံ ဖြစ်ပြီးခြင်း တို့ဖြင့် အလုပ်ပေးရမည် ဖြစ်ပါသည်။
- အခြား အဆောင်အပါအဝင် အလုပ်လုပ်မှုတွင် ပါဝင်လုပ်ဆောင်ခြင်းဖြင့် အလုပ် လုပ်ပြီး အဆင့်မပြေလည်မှုကို ဖြစ်လာစေ ဝတ်စုံ အဖွဲ့ဝင် ဝင်ရောက် လာရန်ပါ သည်။

ဦးစောထွန်းစွန်းစွန်း - ရက်စက်မှုဆိုင်ရာ  
ပါဝင်စောထွန်းစွန်းစွန်း - (၂၀) ၂၄ + ၉ (၂၅) ၂၄

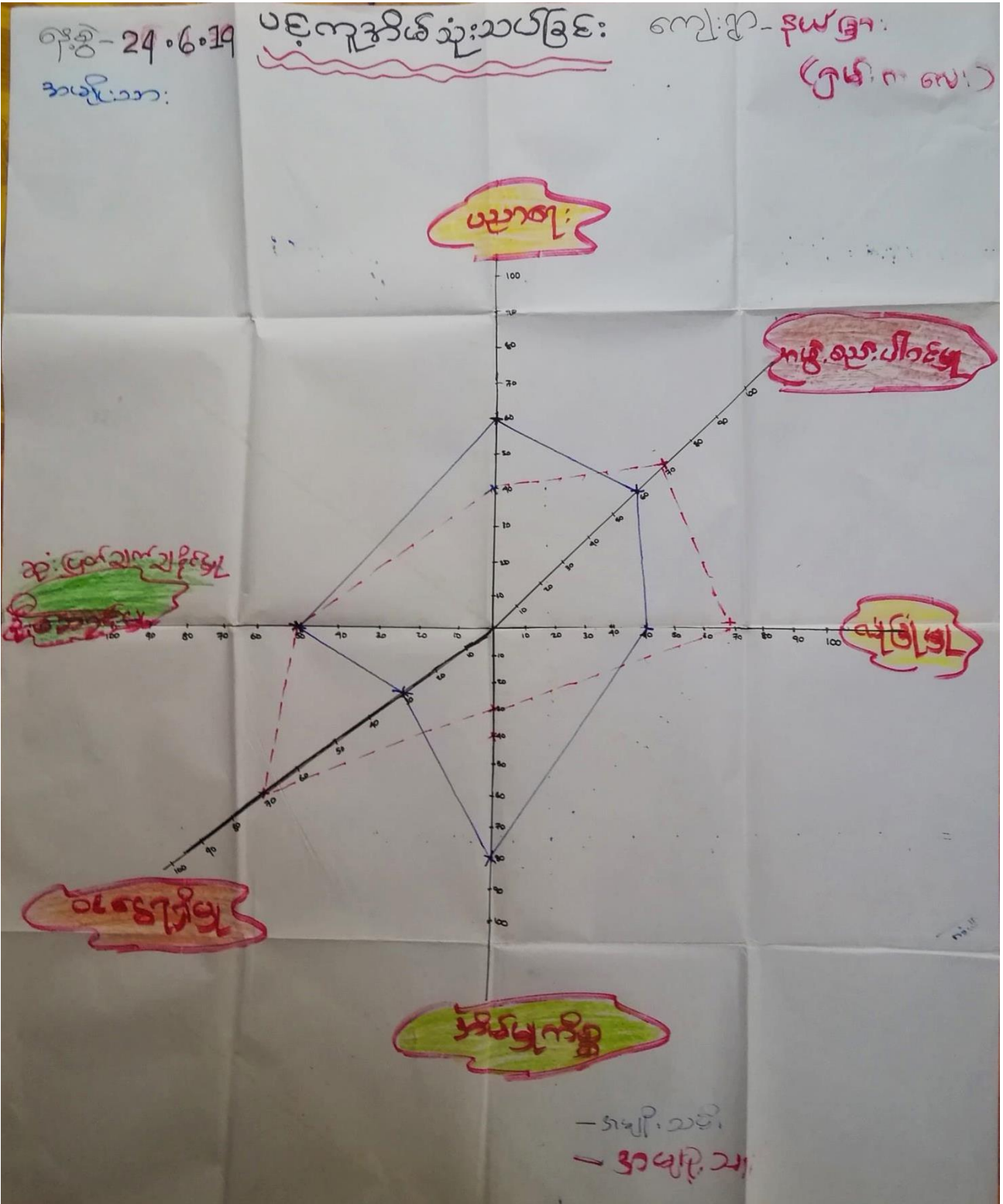

အမျိုးသားအမျိုးသမီးများ၏ အခန်းကဏ္ဍနှင့် အခြေအနေအထားပင်လျှင်အခြေအနေအထားပင်

ကျေးဇူးတင်အပ်နှံခြင်း - ငါးကလေး၊ ကျေးဇူးတင်အပ်နှံခြင်း - အထက်ကျယ်၊ ရက်စွဲ - 24.6.19

\* အမျိုးသားများ ပညာရေးတွင် အားနည်းခြင်းမှာ အပြစ်အယုတ်စွက် ယုတ်ခြင်း၊ ကျောင်းဆက်တင်စားခြင်းတို့ကြောင့် ဖြစ်သည်။

\* ဆုံးဖြတ်ချက်ချနိုင်ခြင်းမှာ ကျား၊မတိုင်းဆုံးဖြတ်ပေးပေးပါဝင် လျှင်ဖြစ်သည်။

\* အဖွဲ့အစည်းပါဝင်မှုနှင့် ဝင်ရောက်မှုတွင် အမျိုးသမီးများ အားနည်းခြင်း မှာ အိမ်ထောင်ရေးများတွင် အချိန်ပေးရတာကြောင့် အားနည်းခြင်းဖြစ်ပါ သည်။

\* အမျိုးသမီးများ ယုံကြည်မှု အားနည်းခြင်းမှာ အခြေအနေအထား ကြောင့်၊ အားနည်းခြင်း၊ ကြောက်ရွံ့စိတ်ရှိခြင်းကြောင့်ဖြစ်ပါသည်။

\* အမျိုးသမီးများကို အသိပညာပေးဖော်ပြောပြမှုများ၊ စွမ်းဆောင်ရည် ဖြစ်ထင်ရှားစေခြင်း၊ အမျိုးသားများကလည်း ကူညီပေးခြင်း၊ လက်တွဲချီ ဖြစ်ခြင်း အမျိုးသားများ အခြေအနေအထားပင်လျှင် တက်ကြောင်း ဖွဲ့စည်းပေးသည်။

ဦးဆောင်ဆွေးနွေးသူ - စောအောင်သက်စို၊  
ပါဝင်ဆွေးနွေးသူများ - ကျား (၁၀)ဦး + မ (၅) ဦး



အရင်းအမြစ်အသုံးချမှုပုံစံပြဇယား

ကျေးရွာ = ရှမ်းကလေး

ကျား

လယ်ထွန်စက်  
ထောင်လာကျ

မ

အင်ဂျင်စက်

ကျား+မ

လမ်း  
ကျောင်း  
ကျေးရွာ  
တံတား  
ဆိုင်ကယ်  
ကား  
ကျပ်  
လယ်

အဂ္ဂဇာတ်အဖြစ်ထိန်းချုပ်မြဲပုံစံပြုစေသော:

ကျေးဇူး-၅၆:ကလေး  
နေ့.စွဲ = 24.6.19

ကျား

မ

ကျား+မ

လယ်ထွန်စက်  
ထော်လောကျ  
ကား

အယ်ချုပ်စက်

လမ်း

ကျောင်း

ဂေ့တွင်း

တံတား

ရေ

လယ်

ဆိုင်ကယ်

ပိဋကတ်ကျမ်းတော်တို့၌ အရှင်ဘုရားအား အကျိုးစွမ်းတို့၌ ဝိညာဉ်  
အာရုံအစရှိတို့၌ အကျိုးစွမ်းတို့၌ အကျိုးစွမ်းတို့၌

ကျမ်းဂန်အစုစည်း - ဂါထာ: ကရဝ: ကျမ်းဂန်အစုစည်း - ကထာဝဂ်ကျမ်း ၅၈၅ - 24.6.19

အကျိုးစွမ်းတို့၌ အကျိုးစွမ်းတို့၌ အကျိုးစွမ်းတို့၌ အကျိုးစွမ်းတို့၌  
အကျိုးစွမ်းတို့၌ အကျိုးစွမ်းတို့၌ အကျိုးစွမ်းတို့၌ အကျိုးစွမ်းတို့၌  
အကျိုးစွမ်းတို့၌ အကျိုးစွမ်းတို့၌ အကျိုးစွမ်းတို့၌ အကျိုးစွမ်းတို့၌  
အကျိုးစွမ်းတို့၌ အကျိုးစွမ်းတို့၌ အကျိုးစွမ်းတို့၌ အကျိုးစွမ်းတို့၌

အကျိုးစွမ်းတို့၌ အကျိုးစွမ်းတို့၌ အကျိုးစွမ်းတို့၌ အကျိုးစွမ်းတို့၌  
အကျိုးစွမ်းတို့၌ အကျိုးစွမ်းတို့၌ အကျိုးစွမ်းတို့၌ အကျိုးစွမ်းတို့၌  
အကျိုးစွမ်းတို့၌ အကျိုးစွမ်းတို့၌ အကျိုးစွမ်းတို့၌ အကျိုးစွမ်းတို့၌  
အကျိုးစွမ်းတို့၌ အကျိုးစွမ်းတို့၌ အကျိုးစွမ်းတို့၌ အကျိုးစွမ်းတို့၌

ပိဋကတ်ကျမ်းတော်တို့၌ အကျိုးစွမ်းတို့၌ အကျိုးစွမ်းတို့၌  
ပိဋကတ်ကျမ်းတော်တို့၌ အကျိုးစွမ်းတို့၌ အကျိုးစွမ်းတို့၌



ကျေးဇူး နှင့် ချိတ်ဆက်ရေးစာအဖွဲ့များ

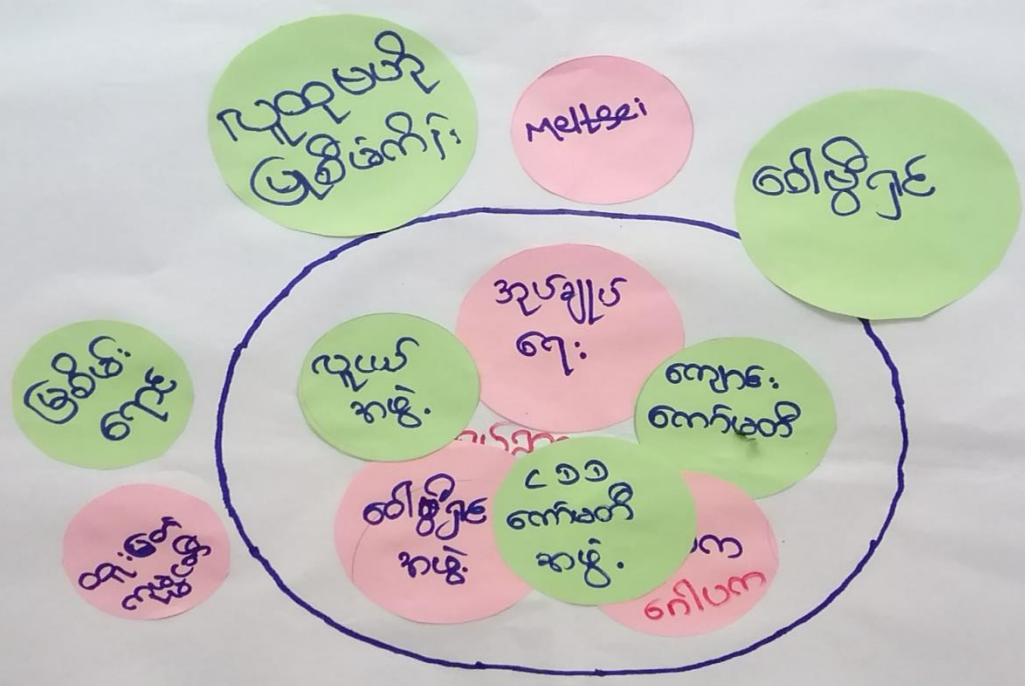

ကျေးဇူးတင်အတွက်/ ဖြစ်ပွား အဖွဲ့အစည်းများ၊ နှိုင်းယှဉ်အောင်မြင်မှု၊ အခြေအနေအထား  
 ဘာသာရေးနှင့် ဘာသာရေးများ

ကျေးဇူးတင်အဖွဲ့ - ရှမ်းကလေး: ကျေးဇူးတင်အဖွဲ့ - စာအုပ်ရေးသူ ရက်စွဲ - 24.6.19

- အုပ်ချုပ်ရေး: မြို့၊ ကျောင်း: ကော်ဖော်၊ ရွှေစုရွှေစု: ကမ္ဘာ့၊ ကော်ဖော်ကမ္ဘာ့: သည် ကျေးဇူးတင်အဖွဲ့ကို အဖွဲ့များဖြစ်သည်။
- World vision (ဝေါ်လ်ဒီရှင်း)၊ MetLife၊ ထူးခြားမှုတို့ကို အဖွဲ့များသည် ကျေးဇူးတင်အဖွဲ့ကို အဖွဲ့များဖြစ်သည်။ ဗဟုသုတဖြန့်ဖြူးရေး: သည်ဖြစ်ပေကမ္ဘာ့: ကမ္ဘာ့ဖြစ်သည်။
- ဂုဏ်ထူးဆောင်များ: ကိစ္စကို အုပ်ချုပ်ရေး၊ ကျောင်း: ကော်ဖော်၊ ဖွံ့ဖြိုးရေး၊ ကမ္ဘာ့များက အဓိကဦး: စောင့်ရှောက်သည်။
- ကျေးဇူးတင်အဖွဲ့: ကမ္ဘာ့၊ များသည် အဖွဲ့: သည်၊ အဖွဲ့: သာ: ကမ္ဘာ့: တို့ပါဝင်ကြသည်။
- ကျေးဇူးတင်အဖွဲ့ကို အဖွဲ့: ကမ္ဘာ့၊ များသည် ကျေးဇူးတင်အဖွဲ့ကို အဖွဲ့: ကမ္ဘာ့ဖွံ့ဖြိုးရေး: ကမ္ဘာ့: တို့မှ နှိုင်းယှဉ်မှု အဖွဲ့: ဖြစ်သည်။

ဦးစောင့်ရွှေစုစွမ်းစွမ်း - စောမျိုးစော  
 ပါဝင်အဖွဲ့စွမ်းစွမ်းများ: ၂၀၀၀ (၁၀) ဦး + ၂၀၀၀ (၁၅) ဦး

၇။ ကော်မတီဝင်များရွေးချယ်ခြင်းနှင့် ကျေးရွာဖွံ့ဖြိုးရေးအစီအစဉ် ဆောင်ရွက်မှုမှတ်တမ်း



# ၈။ ကျေးရွာအချက်အလက်များ(PC 1)

ပုံစံ - ၈ - ၁ ကျေးရွာအခြေခံအချက်အလက်များ (Form PC 1)

လမ်းညွှန်ချက်။ ကျေးရွာတစ်ရွာသို့ ပထမဆုံးမိတ်ဆက်ရေးသွားရောက်သောအခါ လူထုစည်းရုံး  
 ကျေးရွာခေါင်းဆောင်များအားကျေးရွာအချက်အလက်များကိုမေတ္တာရပ်ခံ၍ တောင်းခံရသည်။ ဤအချက်အလက်များကိုစီမံ  
 က်အစည်းဝေးမတိုင်မီတောင်းခံရမည်။ စီမံကိန်းမိတ်ဆက်အစည်းဝေးတွင် လူထုစည်းရုံးရေးမှူးသည် ဤအချက်အလ  
 စစ်ဆေးပြီး မှန်ကန်အောင်ပြုလုပ်ရမည်။ ပြီးနောက်တွင် လူထုစည်းရုံးရေးမှူးမှ သတင်းအချက်အလက်ထံသို့ Tablets  
 ဖြည့်သွင်းရမည်။

ကျေးရွာခေါင်းဆောင် အမည် <u>ဦးစောသာထော</u>	ကျေးရွာခေါင်းဆောင်၏ ဖုန်းနံပါတ် <u>09424320052</u>	လူထုစည်းရုံးရေးမှူး၏အမည် <u>ဇော်ဟိရထော</u>
ပြည်နယ်/တိုင်းဒေသကြီး <u>ကရင်</u>	မြို့နယ် <u>လွိုင်ကွဲ</u>	ကျေးရွာအုပ်စု <u>ဆထက်ရွာ</u>
		ကျေးရွာ <u>၄၆-ကလေး</u>

ကားလူဦးရေ

လူမျိုးစု	အိမ်ထောင်စုအရေအတွက်	ကိုးကွယ်သည့်ဘာသာ	အိမ်ထောင်စုအရေအတွက်
လူမျိုးစု (၁) <u>စင်ကာပူကရင်</u>	<u>70</u>	ဘာသာ(၁) <u>ဗုဒ္ဓ</u>	<u>38</u>
လူမျိုးစု (၂) -----		ဘာသာ(၂) <u>အစ္စလာမ်</u>	<u>37</u>
လူမျိုးစု (၃) -----		ဘာသာ(၃) -----	
လူမျိုးစုရော -----		ဘာသာရော -----	
အခြား	" "		
	အရေအတွက်		
မသန်စွမ်းသူများ	<u>6</u>		
သက်ကြီးရွယ်အိုများ (၆၅ နှစ် နှင့် အထက်)	<u>28</u>		
စစ်ဘေးရှောင်			



	အမျိုးသား(အရေအတွက်)	အမျိုးသမီး(အရေအတွက်)	စုစုပေါင်းအရေအတွက်
လူဦးရေ			
လူမျိုးစု (၁) <del>အခြား</del>	၃၆၅	၂၈၂	၆၄၇
လူမျိုးစု (၂)-----			
လူမျိုးစု (၃)-----			
အခြား			
အိမ်ထောင်ဦးစီး	၅၀	၂၀	၇၀

(ခ)အခြေခံအဆောက်အအုံ အသုံးအဆောင်များ

စာသင်ကျောင်း	အမှတ် ခြံမပါ	ကျန်းမာရေး	အမှတ် စင်ပါ	ဘာသာရေးအဆောက် အအုံများ	အမှတ် ခြံမပါ
အထက်တန်းကျောင်း	<input type="checkbox"/>	ဆေးရုံ	<input type="checkbox"/>	စေတီ	<input type="checkbox"/>
အလယ်တန်းကျောင်း	<input type="checkbox"/>	ကျန်းမာရေးဌာန	<input type="checkbox"/>	ဘုန်းကြီးကျောင်း	<input type="checkbox"/>
မူလတန်းကျောင်း	<input checked="" type="checkbox"/>	ကျန်းမာရေးဌာနခွဲ	<input type="checkbox"/>	ဟိန္ဒူဘုရားကျောင်း	<input type="checkbox"/>
မူကြိုကျောင်း	<input type="checkbox"/>	ဆေးပေးခန်း	<input type="checkbox"/>	ခရစ်ယာန်ကျောင်း	<input checked="" type="checkbox"/>
အခြား	<input type="checkbox"/>	အခြား	<input type="checkbox"/>	ဗလီ	<input type="checkbox"/>
				အခြား	<input type="checkbox"/>
မှတ်ချက်		မှတ်ချက်		မှတ်ချက်	

(ဂ) ကျွမ်းကျင်သူများမှတ်တမ်း (ကျေးရွာတွင်နေထိုင်သော သို့မဟုတ် တခြားရွာမှလာရောက်သောကျွမ်းကျင်သူများ)

(၁) စာသင်ကျောင်း			(၂) ကျန်းမာရေး			(၃) လက်မှုပညာ	
	ရွာတွင်နေထိုင်သူ	အခြားရွာမှလာသူ		ရွာတွင်နေထိုင်သူ	အခြားရွာမှလာသူ		ရွာတွင်နေထိုင်
မူလတန်းပြဆရာ/မ	<input type="checkbox"/>	<input checked="" type="checkbox"/>	ဆရာဝန်	<input type="checkbox"/>	<input type="checkbox"/>	လက်သမား	<input checked="" type="checkbox"/>
အထက်တန်းပြဆရာ/မ	<input type="checkbox"/>	<input type="checkbox"/>	လက်ထောက်ကျန်းမာရေးမှူး	<input type="checkbox"/>	<input type="checkbox"/>	ပန်းရံ	<input checked="" type="checkbox"/>
အလယ်တန်းပြဆရာ/မ	<input type="checkbox"/>	<input type="checkbox"/>	အမျိုးသမီးကျန်းမာရေးဆရာမ	<input type="checkbox"/>	<input type="checkbox"/>	လျှပ်စစ်ကျွမ်းကျင်ပီးသမား	<input type="checkbox"/>
မူကြိုဆရာ/မ	<input type="checkbox"/>	<input type="checkbox"/>	သားရွားဆရာမ	<input type="checkbox"/>	<input type="checkbox"/>	ရေပိုက်သွယ်သူ	<input type="checkbox"/>
အခြား	<input type="checkbox"/>	<input type="checkbox"/>	ပြည်သူ့ကျန်းမာရေးလုပ်သား	<input type="checkbox"/>	<input type="checkbox"/>	စက်ပြင်ဆရာ	<input type="checkbox"/>
မှတ်ချက်				မှတ်ချက်			

(ဃ) ကျေးရွာသို့ ရောက်ရှိနိုင်သည့်လမ်းအခြေအနေ / ကျေးရွာတစ်ရွာသည် ၎င်း၏ကျေးရွာအုပ်စုနှင့် ဆက်သွယ်ထားသောလမ်းအခြေအနေ (အောက်ပါတွဲကို ဝိုင်းပါ)

- ကျောက်ကြမ်းလမ်း
- ကတ္တရာလမ်း
- ကွန်ကရစ်လမ်း
- မော်တော်ဆိုင်ကယ်လမ်း
- ကျောက်စင်းလမ်း
- မြေသားလမ်း
- လူသွားလမ်း
- အခြား \_\_\_\_\_

(င) ကျေးရွာဖွံ့ဖြိုးမှုစီမံချက်

ပိုင်းပါ

- (၁) လူထုဗဟိုပြုစီမံကိန်းမတော်မီ ဤကျေးရွာတွင်ကျေးရွာဖွံ့ဖြိုးမှုစီမံချက်ရှိခဲ့ပါသလား? ရှိပါသည်/မရှိပါ/မသိပါ
- (၂) ရှိခဲ့ပါလျှင် ဤစီမံချက်ကို မည်သည့် ခုနှစ်တွင်ပြင်ဆင်ခဲ့ပါသနည်း? နှစ် 2015 / မသိပါ
- (၃) ဤစီမံချက်ကို မြို့နယ်မှအတည်ပြုခဲ့ပါသလား? ပြုခဲ့ပါသည်/မပြုခဲ့ပါ/မသိပါ

(စ) ခရီးအကွာအဝေး

(၁) ဤကျေးရွာ၏ပဟိုမှ၎င်းကျေးရွာအုပ်စု၏ပဟိုအထိခရီးခိုင်မည်မျှကွာဝေးသနည်း? ခိုင် ၂၈၆ / မသိပါ

(၂) ဤကျေးရွာမှ ၎င်းကျေးရွာအုပ်စု၏ပဟိုသွားလာရာတွင်ကြာမြင့်သည့်အချိန်။

ခြောက်သွေ့ရာသီတွင်ကြာချိန် ၁၅၈ မိနစ် - ထော်လာဂျီ/မော်တော်ဆိုင်ကယ်/ခြေလျင်/လား/မော်တော်ဘုတ်/  
အခြား -----

မိုးရာသီတွင်ကြာချိန် ၁၅၈ မိနစ် - ထော်လာဂျီ/မော်တော်ဆိုင်ကယ်/ခြေလျင်/လား/မော်တော်ဘုတ်/  
အခြား -----

(ဆ) ပတ်ဝန်းကျင်ဆိုင်ရာသဘာဝဘေးအန္တရာယ်

ဤကျေးရွာတွင်ရေကြီးခြင်းကဲ့သို့ သဘာဝဘေးအန္တရာယ်ကူးရောက်ဖူးခြင်း ရှိပါသလား။

မရှိပါ  ရှိပါသည်  ရှိလျှင်ဖော်ပြပါ -----

(ဇ) ကျေးရွာတွင် ခွဲစည်းထားသော အဖွဲ့အစည်းများ

လူထုပဟိုပြုစီမံကိန်းပတ်ဝန်းကျင် ဤကျေးရွာတွင် ကျေးရွာဖွံ့ဖြိုးရေးအတွက် အစိုးရ(သို့)ရွာသားများကိုယ်တိုင်(သို့) စီမံကိန်းတင်စာ  
ခွဲစည်းထားသည် အဖွဲ့အစည်းများရှိပါသလား။

(၁) -----

(၂) -----

(ဈ) အထွေထွေအုပ်ချုပ်ရေး ဦးစီးဌာန (GAD) မှ မှတ်တမ်းတင်ထားခြင်း

ဤကျေးရွာသည် အထွေထွေအုပ်ချုပ်ရေး ဦးစီးဌာန (GAD) မှ မှတ်တမ်းတင်ထားမှု ရှိပါသလား။

မရှိပါ  ရှိပါသည်

ကျေးရွာခေါင်းဆောင်

အမည် မြအောင်

လက်မှတ် [Signature] ဇူ.၉ ၂၀၁၆.၁၉

လူထုစည်းရုံးရေးမှူး

အမည် ကျော်မိုး

လက်မှတ် [Signature] ဇူ.၉ ၂၀၁၆.၁၉

## ၉။ စီမံကိန်းစက်ဝန်းအချိန်ဇယား(PC 2)

ပုံစံ - ၈-၂ - စီမံကိန်းစက်ဝန်းအချိန်ဇယား (PC 2)

လမ်းညွှန်ချက်၊ သက်ဆိုင်ရာလူထုစည်းရုံးရေးမှူး/လက်ထောက်နည်းပညာမှူးများမှ ကျေးရွာအုပ်စုအတွက်ဤပုံစံကိုဖြည့်သွင်းရမည်။		စီမံကိန်းစက်ဝန်းအဆင့်တစ်ခုစီပြီးစီးတိုင်းကျေးရွာနှင့် ကျေးရွာအုပ်စု	
စည်းရုံးရေးမှူး/လက်ထောက်နည်းပညာရေးမှူးဝန်ထမ်း အမည် - <b>ကျော်ဟန်မာ</b> ၊ ဖုန်းနံပါတ် - <b>၉၄၄၀၅၅၅၅၅</b>			
နေ့စွဲ <b>24.6.19</b>	စက်ဝန်းအားအမှတ်ခြစ်ပါ <input type="checkbox"/> စက်ဝန်း(၁) <input checked="" type="checkbox"/> စက်ဝန်း(၂) <input type="checkbox"/> စက်ဝန်း(၃) <input type="checkbox"/> စက်ဝန်း(၄)		
မြည်နယ်/တိုင်း <b>ကျွန်း</b>	မြို့နယ် <b>ကျွန်း</b>	ကျေးရွာအုပ်စု <b>ကျွန်း</b>	ကျေးရွာ <b>ကျွန်း</b>

စီမံကိန်းဆောင်ရွက်မှုအဆင့်များ	နေ့စွဲ		အစည်းအဝေးတွင်တက်ရောက်သူအရေအတွက်					
	စတင်သည့်နေ့	ပြီးဆုံးသည့်နေ့	အမျိုးသားအရေအတွက်	အမျိုးသမီးအရေအတွက်	အိမ်ထောင်စုအရေအတွက်	လူမျိုးစုတက်ရောက်သူအရေအတွက်နှင့် လူမျိုးစုအမည်	အိမ်ထောင်စုပေါင်း	အိမ်ထောင်စု %
၁။ ကျေးရွာစီမံကိန်း စိတ်ဆက်အစည်းအဝေး	24.6.19	24.6.19	15	43	58	58   ကျွန်း	70	82.86%
၂။ ကျေးရွာစွဲမြဲရေး စီမံချက်ရေးဆွဲခြင်းအစည်းအဝေး	24.6.19	24.6.19	15	43	58	58   ကျွန်း	70	82.86%
၃။ ကျေးရွာအုပ်စုလုပ်ငန်းဆုံးဖြတ်ချက်ချသည့်အစည်းအဝေး	23.7.19	23.7.19	13	11	24	24   ကျွန်း		
၄။ မြို့နယ်အဆင့်စီမံကိန်းရေးဆွဲရေးနှင့်အကောင်အထည်ဖော်ရေးကော်မတီ၏	9.8.19	9.8.19	မလို	မလို	မလို	မလို		

၁၀။ ကျေးရွာဖွံ့ဖြိုးရေးဦးစီးဌာနအစီအစဉ် (PC 3)

ပုံစံ - ၈-၃ ကျေးရွာဖွံ့ဖြိုးရေး ဦးစီးဌာနအစီအစဉ် (Form PC 3)

လယ်ယာနှင့်ချွတ်		အဆင့်(၃)ကျေးရွာဖွံ့ဖြိုးရေးအစီအစဉ်အဝေးပြေးဆုံးသောအခါ ကျေးရွာစီမံကိန်း အထောက်အကူပြု ကော်မတီသည် လူထုစည်းရုံးရေးမှူးအကူအညီဖြင့် ဤပုံစံကိုပြည့်စုံအောင် ဖြည့်သွင်းရမည်။	
လူထုစည်းရုံးရေးမှူး/ဝန်ထမ်း အမည် - <u>ရွှေကျော်ကျော်</u> ။			
နေ့စွဲ <u>24.6.19</u>	စက်ဝန်းအား အမှတ်ခြစ်ပါ (V) <input type="checkbox"/> စက်ဝန်း(၁) <input checked="" type="checkbox"/> စက်ဝန်း(၂) <input type="checkbox"/> စက်ဝန်း(၃) <input type="checkbox"/> စက်ဝန်း(၄)		
ပြည်နယ်/ခရိုင် <u>ကရင်</u>	မြို့နယ် <u>ပျဉ်းဘွဲ့</u>	ကျေးရွာအုပ်စု <u>နာထက်ကျေးရွာ</u>	ကျေးရွာ <u>ရွှမ်းကလေး</u>

က။ အခက်အခဲအတားအဆီးများအားဆွေးနွေးခြင်း - ယခုလက်ရှိအခြေအနေတွင်ဤကျေးရွာဖွံ့ဖြိုးတိုးတက်ရေးအတွက် အဓိကအခက်အခဲအတားအဆီးများသည် ယည်သည်များဖြစ်ပါသည်။ (အမျိုးသား/သမီး အနည်းဆုံးအခက်အခဲ ၅ ခုစီဖော်ပြပါ)

အုပ်စုစွဲဆွေးနွေးမှုများမှ တင်ပြသောအခက်အခဲအတားအဆီးများ	
မြို့အောက်ဖမ်း ရှိခြင်းကြောင့် ဘက်စွာလှုပ်ရှားနိုင်ခြင်း မရှိခြင်းကြောင့် နေထိုင်မှု နှင့် ကျန်းမာရေးအခက်အခဲများ ဖြစ်ပေါ်နေခြင်း။	<input type="checkbox"/> ကျား ၀၀ <input type="checkbox"/> ကျား + ၀
ဧကတွင်း လမ်း ကျောက်တန်း မရှိခြင်း၊ ရေရရှိမှု နည်းပါးခြင်း၊ ရေအရင်းအမြစ် မလုံလောက်ခြင်း။	<input type="checkbox"/> ကျား ၀၀ <input type="checkbox"/> ကျား + ၀
ကျောင်း ဖြစ်ပေါ်ခြင်း မရှိခြင်း ကြောင့် ကျောင်း သူ၊ သား များ လိုအပ်ခြင်း၊ လမ်း ကျောက်တန်း မရှိခြင်း။	<input type="checkbox"/> ကျား ၀၀ <input type="checkbox"/> ကျား + ၀
မူကြိုကျောင်း မရှိခြင်း ကြောင့် ကျောင်း ရှေ့ပျက် ကလေး များ ကျောင်း တက်ရန် ခက်ခဲခြင်း။	<input type="checkbox"/> ကျား ၀၀ <input type="checkbox"/> ကျား + ၀
ကျောင်း ကောင်းမွန်စွာ မရှိခြင်း ကြောင့် ကလေး များ ကျောင်း တက်ရန် ခက်ခဲခြင်း။	<input type="checkbox"/> ကျား ၀၀ <input type="checkbox"/> ကျား + ၀

ခ။ မျှော်မှန်းခြင်း- နောင်လာမည့် (၅) နှစ် အတွင်း ကျေးရွာဖွံ့ဖြိုးရေး မျှော်မှန်းလျာထားချက်များအား တင်ပြပါ။

အုပ်စုစွဲဆွေးနွေးမှုများမှ တင်ပြသောအခက်အခဲအတားအဆီးများ	
မြို့အောက်ဖမ်း ရှိခြင်းကြောင့် နေထိုင်မှု နှင့် ကျန်းမာရေးအခက်အခဲများ ဖြစ်ပေါ်နေခြင်း။	<input type="checkbox"/> ကျား ၀၀ <input type="checkbox"/> ကျား + ၀
ဧကတွင်း လမ်း ကျောက်တန်း မရှိခြင်း၊ ရေရရှိမှု နည်းပါးခြင်း၊ ရေအရင်းအမြစ် မလုံလောက်ခြင်း။	<input type="checkbox"/> ကျား ၀၀ <input type="checkbox"/> ကျား + ၀
ကျောင်း ဖြစ်ပေါ်ခြင်း မရှိခြင်း ကြောင့် ကျောင်း သူ၊ သား များ လိုအပ်ခြင်း၊ လမ်း ကျောက်တန်း မရှိခြင်း။	<input type="checkbox"/> ကျား ၀၀ <input type="checkbox"/> ကျား + ၀
မူကြိုကျောင်း မရှိခြင်း ကြောင့် ကျောင်း ရှေ့ပျက် ကလေး များ ကျောင်း တက်ရန် ခက်ခဲခြင်း။	<input type="checkbox"/> ကျား ၀၀ <input type="checkbox"/> ကျား + ၀
ကျောင်း ကောင်းမွန်စွာ မရှိခြင်း ကြောင့် ကလေး များ ကျောင်း တက်ရန် ခက်ခဲခြင်း။	<input type="checkbox"/> ကျား ၀၀ <input type="checkbox"/> ကျား + ၀

ပုံစံ - ၈-၃ ကျေးရွာခွဲ ငြိမ်းရေး ဦးစီးဌာနအစီအစဉ် (Form PC 3)

လယ်ဥယျာဉ်/အထောက်အကူပြု ကော်မတီသည် လူထုစည်းရုံးရေးများအကူအညီဖြင့် ဤပုံစံကိုပြည့်စုံအောင် ဖြည့်သွင်းရမည်။		အထွေထွေ(၃)ကျေးရွာမျှော်မှန်းချက်အစည်းအဝေးပြီးဆုံးသောအခါ ကျေးရွာစီမံကိန်း	
လူထုစည်းရုံးရေးများ/ဝန်ထမ်း အမည် <b>တနင်္လာမောင်</b> ။			
နေ့စွဲ <b>24.6.19</b>	စက်ဝန်းအား အမှတ်ခြစ်ပါ (V) <input type="checkbox"/> စက်ဝန်း(၁) <input checked="" type="checkbox"/> စက်ဝန်း(၂) <input type="checkbox"/> စက်ဝန်း(၃) <input type="checkbox"/> စက်ဝန်း(၄)		
ပြည်နယ်/ခရိုင် <b>ကရင်</b>	မြို့နယ် <b>ပျဉ်းဘွဲ့</b>	ကျေးရွာအုပ်စု <b>ဂဝဏ်ကျေးရွာ</b>	ကျေးရွာ <b>၅၆-ကလေး</b>

က။ အခက်အခဲအတားအဆီးများအားဆွေးနွေးခြင်း - ယခုလက်ရှိအခြေအနေတွင် ဤကျေးရွာခွဲ ငြိမ်းတိုးတက်ရေးအတွက် အဓိကအခက်အခဲအတားအဆီးများသည် မည်သည်များဖြစ်ပါသနည်း။ (အမျိုးသား/သမီး အနည်းဆုံးအခက်အခဲ ၅ ခုစီဖော်ပြပါ)

အုပ်စုခွဲဆွေးနွေးမှုများမှ တင်ပြသောအခက်အခဲအတားအဆီးများ	
ကလေးကျေးရွာခွဲအတွက် လမ်းဆုံအခြေအနေ	<input type="checkbox"/> ကျား <input type="checkbox"/> မ <input type="checkbox"/> ကျား+မ
ရွာသူများအား မြေယာပိုမိုရရှိစေရန်	<input type="checkbox"/> ကျား <input type="checkbox"/> မ <input type="checkbox"/> ကျား+မ
	<input type="checkbox"/> ကျား <input type="checkbox"/> မ <input type="checkbox"/> ကျား+မ
	<input type="checkbox"/> ကျား <input type="checkbox"/> မ <input type="checkbox"/> ကျား+မ
	<input type="checkbox"/> ကျား <input type="checkbox"/> မ <input type="checkbox"/> ကျား+မ

ခ။ မျှော်မှန်းခြင်း- နောင်လာမည့် (၅) နှစ် အတွင်း ကျေးရွာခွဲ ငြိမ်းရေး မျှော်မှန်းလျာထားချက်များအား တင်ပြပါ။

အုပ်စုခွဲဆွေးနွေးမှုများမှ တင်ပြသောအခက်အခဲအတားအဆီးများ	
ကလေးကျေးရွာခွဲအတွက် လမ်းဆုံအခြေအနေ	<input type="checkbox"/> ကျား <input type="checkbox"/> မ <input type="checkbox"/> ကျား+မ
ရွာသူများအား မြေယာပိုမိုရရှိစေရန်	<input type="checkbox"/> ကျား <input type="checkbox"/> မ <input type="checkbox"/> ကျား+မ
	<input type="checkbox"/> ကျား <input type="checkbox"/> မ <input type="checkbox"/> ကျား+မ
	<input type="checkbox"/> ကျား <input type="checkbox"/> မ <input type="checkbox"/> ကျား+မ
	<input type="checkbox"/> ကျား <input type="checkbox"/> မ <input type="checkbox"/> ကျား+မ

၁၁။ အစည်းဝေးမှတ်တမ်းများ

က။ လူထုစီမံကိန်း၏ လာမည့် ( ၄ ) နှစ်အတွက် အကျုံးဝင်သော ဦးစားပေး ဖွံ့ဖြိုးတိုးတက်မှု လုပ်ငန်း အစီအစဉ်များအားဖော်ပြပါ။

ဦးစားပေး အဆင့် သတ်မှတ်ချက်	ကျေးရွာအတွက် ဦးစားပေး ဖွံ့ဖြိုးတိုးတက်မှု လုပ်ငန်းစဉ်များ	အဆိုပြုသူ (အမျိုးသားများ/ အမျိုးသမီးများ/ အမျိုးသား+ အမျိုးသမီး)	အခန်းကဏ္ဍ	ခန့်မှန်း ကုန်ကျ စရိတ်	အကျိုးခံစားခွင့်ရှိသူခန့်မှန်းခြေအရေအတွက်		
					ကျား	မ	ပေါင်း
၁	လျှပ်စစ်ဖွဲ့စည်းခြင်းလုပ်ငန်း	က+မ	ဇီးလင်း		265	282	547
၂	ဧကစွန့်ကျက်ရင်းလမ်းခင်းဖွဲ့စည်းလုပ်ငန်း	က+မ	လင်းတိုက်		265	282	547
၃	ကျောင်း ကုတ်ထုတ်ခြင်းလုပ်ငန်း	က+မ	ပညာရေး		265	282	547
၄	မျက်နှာပြင်ကျေးရွာအောက်လမ်းဖွဲ့စည်းလုပ်ငန်း	မ	ပညာရေး		265	282	547
၅	ကျောင်းကန်ဖွဲ့စည်းလုပ်ငန်း	မ	ပညာရေး		265	282	547

ဃ။ လူထုစီမံကိန်း၏ လာမည့် ( ၄ ) နှစ်အတွက် အကျုံးဝင်သော ဦးစားပေး ဖွံ့ဖြိုးတိုးတက်မှု လုပ်ငန်း အစီအစဉ်များအားဖော်ပြပါ။

အဆင့်	ကျေးရွာအတွက် ဦးစားပေး ဖွံ့ဖြိုးတိုးတက်မှု လုပ်ငန်းစဉ်များ	အဆိုပြုသူ (အမျိုးသားများ/ အမျိုးသမီးများ/ အမျိုးသား+ အမျိုးသမီး)	အခန်းကဏ္ဍ
၁	အသက်စွန့်ဝတ်-ကျောင်းသစ်တန်း (ကန်ထွေး မြ)	က+မ	သစ်တန်း
၂			
၃			
၄			
၅			

ခေါင်းဆောင်၊ ကျေးရွာစီမံကိန်းအထောက်အကူပြုကော်မတီမှအတည်ပြုသည်။

အမည် ဒေါ်စောစောစွာ လက်မှတ် Ayeletta ၀၄.၆.၁၉

စာချုပ်အစီအစဉ်အကျဉ်းချုပ်

အဖွဲ့အစည်း  
အဖွဲ့အစည်းအဖွဲ့အစည်း အဖွဲ့အစည်း

အစီအစဉ်/အစီအစဉ်- 10/24.6.19

နေရာ- ကျေးရွာရွာ

အစည်းအဝေးပြုလုပ်ခြင်းအကြောင်းအရာ ပ...ဒီ...ကြိမ်...အစည်းအဝေး...အစည်းအဝေး

ဆွေးနွေးချက်နှင့် ဆုံးဖြတ်ချက်

ပထမဆုံးအစည်းအဝေးတွင် တက်ရောက်လာသူများ စာရင်းကို  
 ပါဝင်ပြီး ကောက်ယူခဲ့သည်။ ဖြိုဖျက်အစည်းအဝေး ဖြစ်ပေါ်လာခြင်း၏  
 ရည်ရွယ်ချက်ကို ရှင်းပြခဲ့ပြီး ဖြိုဖျက်ကျေးရွာအုပ်စုအဖွဲ့၏  
 အားကျေးရွာအဖွဲ့၊ ထောက်ပံ့မှုအဖွဲ့နှင့် အဖွဲ့အစည်းများဖြင့် ပြောကြား  
 သည့်အခါ ပြောဆိုချက်များကို အတည်ပြုနိုင်ရန် တစ်ဖက်တစ်ဖက်  
 အစည်းအဝေး ကိုယ်စားပြုအဖွဲ့ဝင်များ အစည်းအဝေး အစည်းအဝေး  
 ဖြစ်ပေါ်လာခဲ့သည်။ အထက်ဖော်ပြပါအတိုင်း ဖြစ်ပေါ်လာခြင်း  
 ပြောကြားရပြီး နှိုင်းချုပ်အဖွဲ့ဝင်များဖြင့် ကောက်ယူခဲ့ပြီး ဖြစ်ပေါ်လာခြင်း  
 ကို အထောက်အထား ဖြစ်ပေါ်လာခြင်း အစည်းအဝေးများ ပြုလုပ်ရာ  
 မေးမြန်းခြင်းဖြင့် အပြန်အလှန် ဆွေးနွေးခဲ့ပြီး ဖြစ်ပေါ်လာခြင်း PRA အဖွဲ့  
 (ဖွဲ့) ကို အထောက်အထား ဖြစ်ပေါ်လာခြင်း အစည်းအဝေးများ ပြုလုပ်ရာ



ဧည့်သည်များ၏ နာမည်များကို ကျွန်ုပ်တို့ သိရှိရန်အတွက် အစည်းဝေးမှတ်တမ်းများတွင် ဝင်ရောက်ပါရန် အကျိုးရှိပါသည်။  
 ဧည့်သည်များ၏ နာမည်များကို အစည်းဝေးမှတ်တမ်းများတွင် ဝင်ရောက်ပါရန် အကျိုးရှိပါသည်။  
 ဧည့်သည်များ၏ နာမည်များကို အစည်းဝေးမှတ်တမ်းများတွင် ဝင်ရောက်ပါရန် အကျိုးရှိပါသည်။  
 ဧည့်သည်များ၏ နာမည်များကို အစည်းဝေးမှတ်တမ်းများတွင် ဝင်ရောက်ပါရန် အကျိုးရှိပါသည်။  
 ဧည့်သည်များ၏ နာမည်များကို အစည်းဝေးမှတ်တမ်းများတွင် ဝင်ရောက်ပါရန် အကျိုးရှိပါသည်။  
 ဧည့်သည်များ၏ နာမည်များကို အစည်းဝေးမှတ်တမ်းများတွင် ဝင်ရောက်ပါရန် အကျိုးရှိပါသည်။  
 ဧည့်သည်များ၏ နာမည်များကို အစည်းဝေးမှတ်တမ်းများတွင် ဝင်ရောက်ပါရန် အကျိုးရှိပါသည်။  
 ဧည့်သည်များ၏ နာမည်များကို အစည်းဝေးမှတ်တမ်းများတွင် ဝင်ရောက်ပါရန် အကျိုးရှိပါသည်။  
 ဧည့်သည်များ၏ နာမည်များကို အစည်းဝေးမှတ်တမ်းများတွင် ဝင်ရောက်ပါရန် အကျိုးရှိပါသည်။  
 ဧည့်သည်များ၏ နာမည်များကို အစည်းဝေးမှတ်တမ်းများတွင် ဝင်ရောက်ပါရန် အကျိုးရှိပါသည်။  
 ဧည့်သည်များ၏ နာမည်များကို အစည်းဝေးမှတ်တမ်းများတွင် ဝင်ရောက်ပါရန် အကျိုးရှိပါသည်။

မှတ်တမ်းပြုစုသူ - အမည် - စန်ဟိမ္မာစော : လက်မှတ်- *[Signature]* နေ့ရက်- 24.6.19  
 အတည်ပြုသူ - အမည် - ဒေါ်ဖြူသိန်း : လက်မှတ်- *[Signature]* နေ့ရက်- 24.6.19

၁၂။ ကဏ္ဍအလိုက်ဦးစားပေးဖွံ့ဖြိုးရေးလုပ်ငန်းစဉ်များ

ဝဏ္ဏအလိုက် ဦးစားပေးလုပ်ငန်း ကဏ္ဍအရပ်ရပ်

စဉ်	ဦးစားပေးအဆင့်	လုပ်ငန်းအမျိုးအစား	အဆိုပြုသူ			အဖွဲ့အစည်း (ဖေဖေ ၄၀၃)	မှတ်ချက်
			အဖွဲ့	အဖွဲ့	အဖွဲ့		
အခြေခံစီမံကိန်း (လမ်း၊ လမ်းမ၊ ရေ၊ အိမ်ခြံပေး)	၁.	လမ်းအဆင့်မြှင့်တင်ရေးလုပ်ငန်း			✓	၂၀၁၉	၂၀၁၉
	၂.	အိမ်ခြံပေး၊ ရေ၊ အိမ်ခြံပေး၊ ရေ၊ အိမ်ခြံပေး			✓	၂၀၂၀	၂၀၁၉၊ ၂၀၂၀
လူမှုစီးပွားဖွံ့ဖြိုးရေး (လမ်းမ၊ လမ်းမ၊ ရေ၊ အိမ်ခြံပေး)	၁.	ကျေးရွာအုပ်စုဖွံ့ဖြိုးရေး			✓	၂၀၂၀	၂၀၁၉၊ ၂၀၂၀
	၂.	ကျေးရွာအုပ်စုဖွံ့ဖြိုးရေး	✓			၂၀၂၀	၂၀၁၉၊ ၂၀၂၀
	၃.	ကျေးရွာအုပ်စုဖွံ့ဖြိုးရေး	✓			၂၀၂၀	၂၀၁၉၊ ၂၀၂၀
အခြေခံစီမံကိန်း (လမ်း၊ လမ်းမ၊ ရေ၊ အိမ်ခြံပေး)	၁.	အိမ်ခြံပေး			✓	၂၀၂၀	၂၀၂၀





