

ပြည်ထောင်စုသမ္မတ မြန်မာနိုင်ငံတော် အစိုးရ  
စိုက်ပျိုးရေး၊ မွေးမြူရေးနှင့် ဆည်မြောင်းဝန်ကြီးဌာန  
ကျေးလက်ဒေသဖွံ့ဖြိုးတိုးတက်ရေးဦးစီးဌာန  
ပျော်ဘွယ်မြို့နယ်



လူထုဗဟိုပြုစီမံကိန်း  
National Community Driven Development Project  
(NCDDP)



ကျေးရွာဖွံ့ဖြိုးရေးအစီအစဉ်  
Village Development Plan (VDP)  
ရှမ်းစုကုန်းကျေးရွာ၊ ရှမ်းစုကုန်းကျေးရွာအုပ်စု

၂၀၂၀ခုနှစ်

ပျော်ဘွယ်မြို့





မာတိကာ

- ၁။ မြို့နယ်မြေပုံ
- ၂။ ကျေးရွာမြေပုံ(တည်နေရာ)
- ၃။ အုပ်စုတွင်ပါဝင်သောကျေးရွာများစာရင်း
- ၄။ ကျေးရွာအခြေခံအချက်အလက်များ (ကျေးရွာသမိုင်းကြောင်း)
- ၅။ လူထုပူးပေါင်းပါဝင်သော လူမှုဆန်းစစ်ခြင်းနှင့် အကဲဖြတ်ခြင်းလုပ်ငန်းစဉ်(PSA/PRA)အကျဉ်းချုပ်ဇယား
- ၆။ ကျေးရွာဖွံ့ဖြိုးရေးအစီအစဉ်အတွက်အသုံးပြုခဲ့သော PRA tools များနှင့်တစ်ခုချင်းစီအတွက် သုံးသပ် ချက်များ
- ၇။ ကော်မတီဝင်များရွေးချယ်ခြင်းနှင့်ကျေးရွာဖွံ့ဖြိုးရေးအစီအစဉ်ဆောင်ရွက်မှုမှတ်တမ်းခါတ်ပုံများ
- ၈။ ကျေးရွာအချက်အလက် (ပုံစံ-၁)
- ၉။ စီမံကိန်းစက်ဝန်းအချိန်ဇယား (ပုံစံ-၂)
- ၁၀။ ကျေးရွာဖွံ့ဖြိုးရေးဦးစားပေးအစီအစဉ် (ပုံစံ-၃)
- ၁၁။ အစည်းအဝေးမှတ်တမ်းများ
- ၁၂။ ကဏ္ဍအလိုက်ဦးစားပေးဖွံ့ဖြိုးရေးလုပ်ငန်းစဉ်များ



၁။ ဖျော်ဘွယ်မြို့နယ် မြေပုံ

ဖျော်ဘွယ်မြို့နယ်အခြေပြမြေပုံ

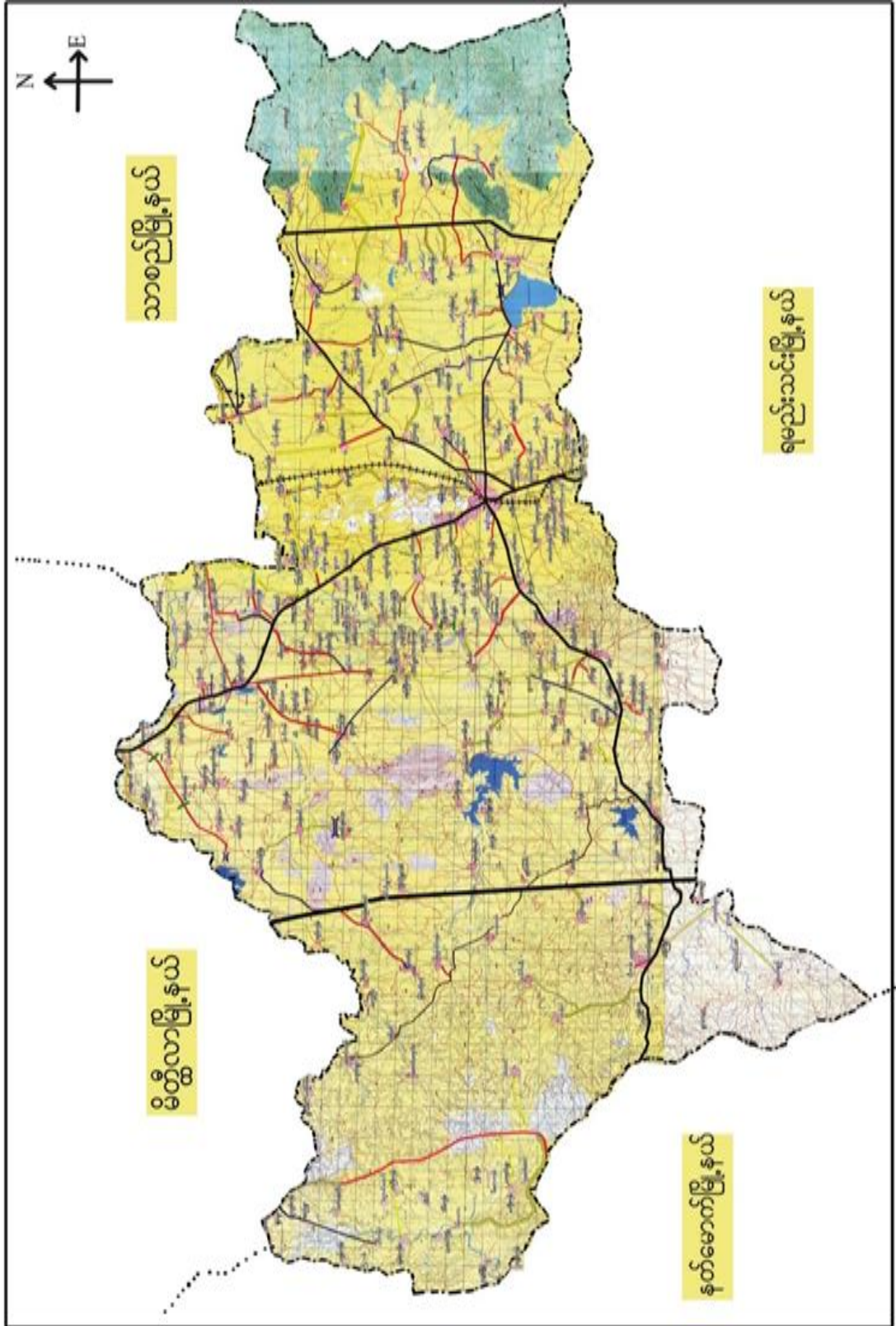



၂။ ရှမ်းစုကုန်းကျေးရွာအုပ်စုမြေပုံ

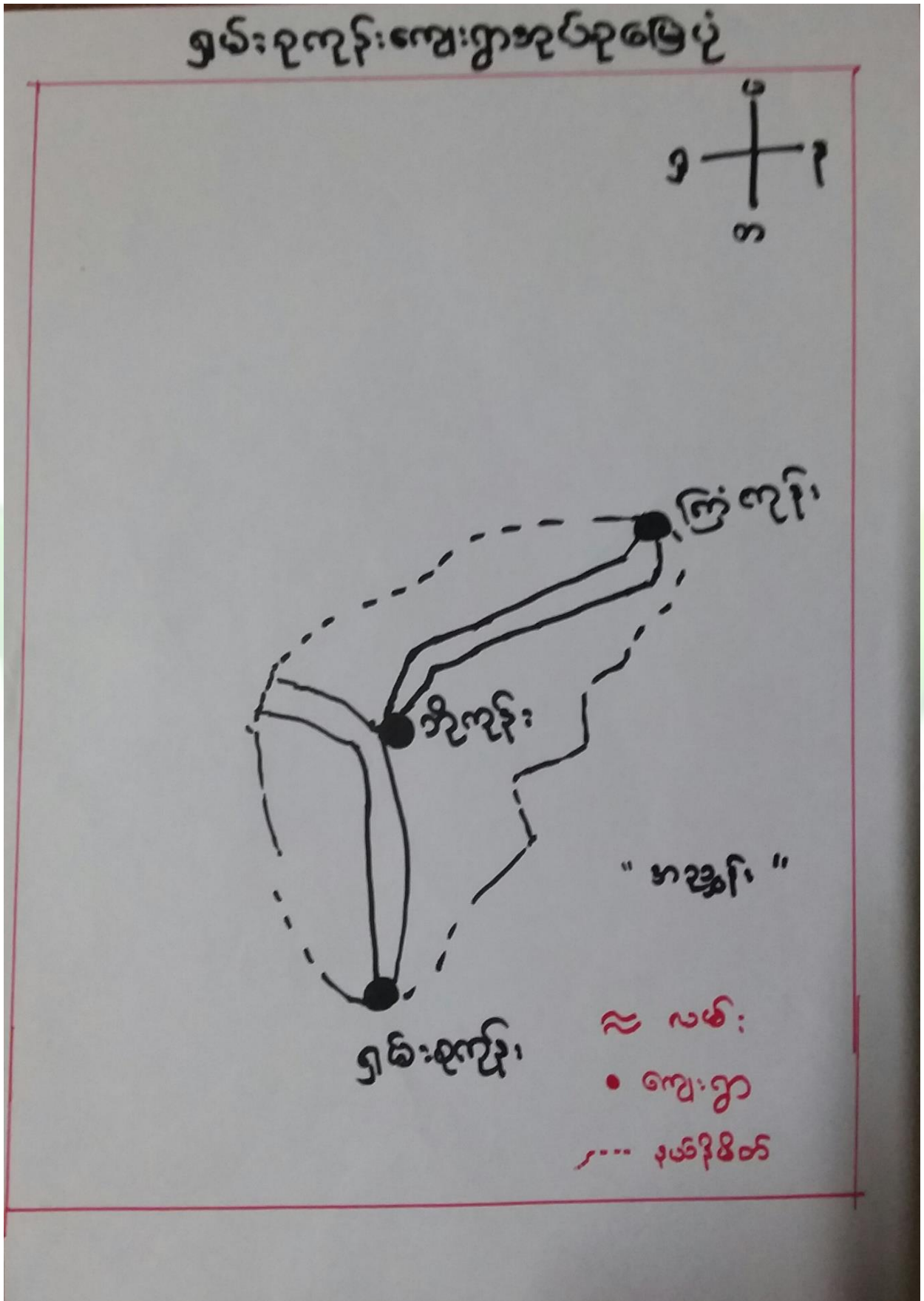



- ၃။ ကျေးရွာအုပ်စုတွင်ပါဝင်သော ကျေးရွာများ
- ၁။ ရှမ်းစုကုန်း ၂။ ဘိုကုန်း ၃။ ကြို့ကုန်း
- ၄။ ကျေးရွာ၏အခြေခံအချက်အလက်များ
- ကျေးရွာသမိုင်းအကျဉ်း

“ရှမ်းစုကုန်းကျေးရွာ”

ပျော်ဘွယ်မြို့နယ် ရှမ်းစုကုန်းအုပ်စု ရှမ်းစုကုန်းကျေးရွာ

သည် ပျော်ဘွယ်မြို့၏ အနောက်ဘက် မိုင် (၄၂) မိုင်အကွာတွင်

တည်ရှိ ပါသည်။ ပျော်ဘွယ် - မကွေး လမ်းမကြီး၏ ကျ. ၂ ညွှန်းတွင်

တိုင်ဆိုင် လမ်း အနောက်ဘက်တွင် ဒီဇယ် (၂၀၅) နှစ်ဖြင့် တည်ရှိပါ

သည်။ ရှမ်းစုကုန်းကျေးရွာ၏ အဓိက အလုပ်အကိုင်မှာ တောင်သူ

လုပ်ငန်းဖြစ်ပါသည်။ မွေးမြူရေးမှာ “စွား၊ ဝက်၊ ဆိတ်”

ဟို့ကို မွေးမြူပါသည်။ အနော်ရထာ၊ ဝေဠာ၊ လက်ထက်တွင် ရှမ်းများ

ဗုဒ္ဓဘာသာ နေရာဖြစ်လာကြောင်း “ရှမ်းစုမင်း” ဟုခေါ်သော

ယခုအခါတွင် ရှမ်းစုကုန်းဟု အမည်တွင်ခဲ့ပါသည်။



- ထိခိုက်လွယ်သောအုပ်စုများလူဦးရေ ( သက်ကြီး၊ မြေယာမဲ့၊ မသန်စွမ်းအုပ်စုများ)

သက်ကြီး	မြေယာမဲ့	မသန်စွမ်း
၁၂၀		၅

- ကျေးရွာတွင်းရရှိနိုင်သော ဝန်ဆောင်မှုများ (ကျန်းမာရေးဆေးခန်း၊ စာသင်ကျောင်း)

ဆေးရုံ/ဆေးခန်း	စာသင်ကျောင်း	စာကြည့်တိုက်	မူကြိုကျောင်း	ဈေး
ရှိ	ရှိ	ရှိ	ရှိ	မရှိ

- ရွာသူရွာသားများ၏ အဓိကစီးပွားရေးလုပ်ငန်း ( စိုက်ပျိုးမွေးမြူရေး၊ အခြားသီးနှံများ)

မွေးမြူရေး		စိုက်ပျိုးရေး		အခြား
နွား	ဝက်	ပဲ/စပါး	နှမ်း	မရှိ

- အဓိကရရှိနိုင်သောအရင်းအမြစ်များ

ကျောက်	သဲ	ကျောက်ဆွေး	ဂျင်းမြေ	အခြား
ရှိ	ရှိ	မရှိ	မရှိ	မရှိ

- ကျေးရွာနှင့်သက်ဆိုင်သောအခြားအရင်းအမြစ်များ

သောက်သုံးရေရရှိနိုင်မှု	မြေလွတ် မြေရိုင်း	ဆည်ရေသောက်ဧရိယာ	အခြား
ရှိ	ရှိ	မရှိ	မရှိ



၅။ လူထုပူးပေါင်းပါဝင်သော လူမှုဆန်းစစ်ခြင်းနှင့် အကဲဖြတ်ခြင်းလုပ်ငန်းစဉ်( PSA / PRA ) အကျဉ်းချုပ်ဇယား

စဉ်	ကရိယာများ (PRA Tools)	ရက်စွဲ	ဦးတည်အုပ်စုနှင့် ရည်ရွယ်ချက်များ	တက်ရောက်သူ			အဓိကဆွေးနွေးချက်များ
				ကျား	မ	ပေါင်း	
၁	ကျေးရွာလူမှုရေး၊ အရင်းအမြစ်ပြမြေပုံ (Social Map/ Resource Map)	၂၄.၁၀.၁၉	ရပ်မိရပ်ဖ၊ ကော်မတီ တီဝင်များ၊ကျေးရွာလူထုများ၊ မြေပုံအားအသုံးပြု၍ ၎င်းတို့၏ အဓိကပြဿနာများ၊ အရင်းအမြစ်များနှင့် အခြေခံအဆောက်အအုံအချိန်များ၊	၁၃	၁၂	၂၅	ကျေးရွာလူထု၏ ထင်ရှားသောမြေနေရာ၊အခြေခံအဆောက်အအုံအချိန်များ၊တိုင်းရင်းသားနှင့် ဘာသာရေး အဖွဲ့အစည်းများ၊မသန်စွမ်းသူရှိသည့်အိမ်ထောင်စုများ၊အမျိုးသမီးသမီးဦးဆောင်သည့်အိမ်ထောင်စုများ၊လူမှုရေးဆိုင်ရာအချက်အလက်များ။ ပြဿနာများနှင့် ဖြစ်နိုင်ခြေရှိသောအဆောက်အအုံအချိန်သစ်များ
၂	ဥစ္စာနေကြွယ်ဝမှုအဆင့်သတ်မှတ်ခြင်း( Wealth Ranking)	၂၄.၁၀.၁၉	ကျေးရွာအတွင်းစီးပွားရေးအခြေအနေအနေကွာခြားသော သာအုပ်စုများကိုစိစစ်ရန် ချမ်းသာ၊ အလယ်အလတ်၊နွမ်းပါး၊ အလွန်နွမ်းပါးအုပ်စုများ	၁၀	၆	၁၆	ကျေးရွာအတွင်းရှိအိမ်ထောင်စုများ၊ ပွားအားလူမှုစီးပွားအခြေအနေအလိုက် အုပ်စုများသတ်မှတ်ပေးခြင်း
၃	ကျေးမရေးရာကဏ္ဍ # ၁ ပိုင်ဆိုင်မှုနှင့်ခွဲခြမ်းစိတ်ဖြာမှု	၂၄.၁၀.၁၉	အမျိုးသားနှင့်အမျိုးသမီးများ( အရင်းအမြစ်ပိုင်ဆိုင်အသုံးချမှု )	၇	၆	၁၃	အမျိုးသားနှင့်အမျိုးသမီးများ( အရင်းအမြစ်ပိုင်ဆိုင်အသုံးချမှု၊ မှုထိန်းချုပ်မှုအားခွဲခြမ်းစိတ်ဖြာခြင်း )။
၄	ရာသီခွင်ပြပြက္ခဒိန် (Seasonal Calendar)	၂၄.၁၀.၁၉	ကော်မတီဝင်၊ အမျိုးသမီး၊ အမျိုးသားများ	၁၀	၁၀	၂၀	ကျေးရွာတွင် တစ်နှစ်ပတ်လုံးကွဲပြားခြားနားစားနားသောအချိန်အလိုက် ဖြစ်ပျက်ဆောင်ရွက်ခဲ့သည့်ရာသီရာသီဥတု၊ စိုက်ပျိုးသီးနှံများ၊ လယ်ယာလုပ်ငန်းများ၊ နေ့စားလုပ်ငန်းများ၊ မွေးမြူရေးလုပ်ငန်းများ၊ ဝမ်းစာဖူလုံမှု နှင့် ပွဲတော်များ



၅	ကျားမရေးရာ# ၂ ပင့်ကူအိမ် ကွန်ယက် (Spider Web)	၂၄.၁၀.၁၉	အမျိုးသားများ နှင့် အမျိုးသမီးများ	၁၃	၁၃	၂၆ ကျေးရွာအတွင်းရှိအမျိုးသမီးများ၏ အခြေအနေကိုသိရှိစေရန်တန် နိုးတူအခွင့်အရေးရရှိမှု နှင့် မရရှိသည့် အကြောင်းအရင်း၊ ပညာရေးအတွက်ဆုံးဖြတ်ချ တ်ချက်ချခြင်း၊ အိမ်မှုကိစ္စဆောင်ရွက်မှု
၆	အဖွဲ့အစည်းချိတ် ဆက်ပုံ- ပင်းပုံစံ(Venn Diagram)	၂၄.၁၀.၁၉	ကျေးရွာအုပ် ချုပ်ရေးအဖွဲ့၊ ကျေးရွာ ဘဏ်/ ထောက်အဖွဲ့	၁၃	၁၃	၂၆ ကျေးရွာတွင်းရှိအဓိကအုပ်စုများ၊ အဖွဲ့အစည်းများတည်ရှိနေမှုကို ကိုသိရှိရန်၊ ၎င်းအဖွဲ့အစည်းများအုပ်စုများ ဘေးဆက်စပ်နေမှုပူးပေါင်းဆောင်ရွ ဆောင်ရွက်မှုအားသိရှိနိုင်ရန်၊
၇	ပြဿနာသစ်ပင် (Problem Tree)	၄.၁၀.၂၀၁၈	အမျိုးသားများ နှင့် အမျိုးသမီးများ	၃၁	၂၈	၅၈ ကျေးရွာ၏ဖွံ့ဖြိုးမှု၊ နောက်ကျနေခြင်း အကြောင်းများသိရှိစေရန်
၈	ကျေးရွာ၏မော်မှန်းချ မ်းချက်(၄)နှစ်စာ စာကျေးရွာဖွံ့ဖြိုးရေး ရေးအစီအစဉ်	၂၄.၁၀.၁၉	အမျိုးသားအုပ်စု၊အ မျိုးသမီးအုပ်စု၊လူင ယ်အုပ်စု၊ ရပ်မိရပ်ဖအုပ်စု			ကျေးရွာသားများ၏ မဲပေးရွေးချယ်ထားသည့် ဖွံ့ဖြိုးတိုးတက်ရေးလုပ်ငန်းစဉ်များ ဘေးအားဦးစားပေးအလိုက်သတ်မှတ် ချက်





၆။ ကျေးရွာဖွံ့ဖြိုးရေးအစီအစဉ်အတွက်အသုံးပြုခဲ့သော PRA tools များနှင့်တစ်ခုချင်းစီအတွက် သုံးသပ်ချက်များ

၆.၁။ ကျေးရွာသယံဇာတပြမြေပုံ

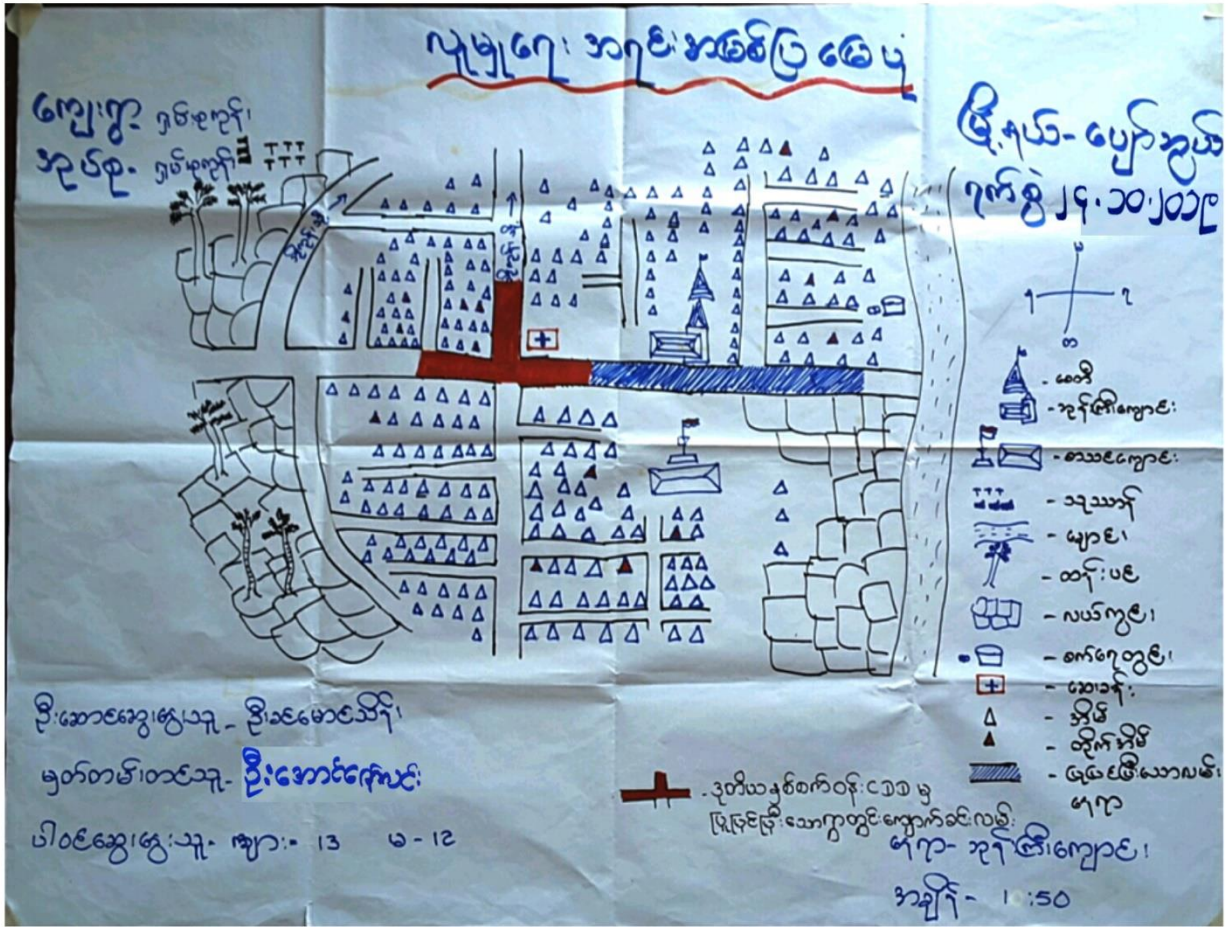



ကျေးရွာမြေပုံသုံးသပ်ချက်။





# လူပျိုကျေးအရင်းအမြစ်ပြုမေ့ပုံ

ကျေးကွာ - ဂြမ်းစုကုန်း  
အုတ်စု - ဂြမ်းစုကုန်း

မြို့နယ် - ပေပြာသွယ်  
ဂျက်စွဲ - ၂၄.၁၀.၂၀၁၉

(ဆွေးနွေးခြင်း၊ ဆန်းစစ်ခြင်း)

⇒ အိမ်ခြေ (၂၅၁) အိမ် ရှိပြီး လူဦးရေ ကျား ၅၉၅ ဦး၊ မ - ၅၉၅ ဦး နေထိုင်ကြပါသည်။ မဆန်စွမ်း ၅ အိမ်ရှိပြီး အမျိုးသမီး ဦးဆောင် ၂၁ အိမ်ရှိပါသည်။

⇒ လယ်ယာ လုပ်ငန်း ကိုအဓိက လုပ်ကိုင်ကြပါသည်။

⇒ ဣတွင်းလမ်းများ မကောင်းသောကြောင့် လူထုမဟုတ်ပုံစံမရှိဘဲ မှ ပထမစက်ဝန်းတွင် ဣတွင်း ကျောက်ခင်းလမ်း နှင့် ဒုတိယတစ် စက်ဝန်းတွင်လဲ ထိုဣတွင်းလမ်းမကြီး ကို ဆက်လက်လုပ်ဆောင်ခဲ့ ပါသည်။

⇒ လျှပ်စစ်မီး ဂျှိဂျန် နှင့် ကလေးများ ပညာသင်ကြား ဂျန်အလယ် တန်း ကျောင်း အား အထက်တန်း ကျောင်း အဖြစ် တိုးမြှင့်ပေး ဂျန် လိုအပ်ပါသည်။

⇒ ဂေတွင်းများ ပေါသောကြောင့် သောက်သုံး ဂေလုံလောက်မှု ရှိပြီး ချောင်း ဂြိုသော ကြောင့် သဲများ ဂျှိပါသည်။

⇒ မွေးမြူရေး လုပ်ငန်း များ ၊ စက်မှုလက်မှု လုပ်ငန်း များ ၊ စိုက်ပျိုးရေး နည်းစနစ်ကောင်းများ လိုအပ်ပါသည်။



# ပိုင်ဆိုင်မှု သုံးသပ်ခြင်း

ကျေးဇူး-၅၅မ်း-စုကုန်:

အုတ်စု-၅၅မ်း-စုကုန်:

မြို့နယ်-ပျော်ဘွယ်

ရက်စွဲ-၂၄.၁၀.၂၀၁၉

(အရင်းအမြစ်သုံးစွဲမှု)



ကား

ထင်း

ခွား

အားကစားကွင်း

မီး

လယ်/သာ

ထွန်စက်

အပ်ချုပ်စက်

ခရိုင်ကယ်

လျှပ်စစ်ပစ္စည်း

လှည်း

ရှေ့ကန်

ဦးဆောင်ဆွေးနွေးသူ - မှတ်တမ်းတင်သူ - ပါဝင်ဆွေးနွေးသူ

ဦးအောင်ကျော်မြင့်  
ဦးအောင်ကျော်  
ကျား-၇ + မ-၆

အချိန် - ၃:၀၀နာရီ  
နေရာ - သူနီကြီးကျောင်း



ဒိုင်ဆိုင်မှုသုံးသပ်ခြင်း

ကျေးဉာ - ဂြမ်းစုကုန်၊  
အုတ်စု - ဂြမ်းစုကုန်၊

ပြိုင်နယ် - ဗျော်သွယ်မြို့၊  
၇၈၈၅ - ၂၄.၁၀.၂၀၁၉

(ဆွေးနွေးခြင်း၊ ဆန်းစစ်ခြင်း)

- အမျိုးသားများသည် ကား၊ အားကစားကွင်း၊ ထွန်စက်၊ လျှပ်စစ်ပစ္စည်း တို့ကို သုံးစွဲပြီး အမျိုးသမီးသည် ထင်း၊ မီးဖာပျံစက် တို့ကို သုံးစွဲကြသည်။
- နွား၊ လယ်ယာ၊ ဆိုင်ကယ်၊ လှည်း၊ ဂျက်ကန် တို့ကို ဖွဲ့စည်းစလုံး သုံးစွဲကြသည်။
- \* အမျိုးသားများက ကား၊ အားကစားကွင်း၊ ထွန်စက်၊ လှည်း၊ လျှပ်စစ်ပစ္စည်း၊ ဆိုင်ကယ် တို့ကို ထိန်းချုပ်ထားသည်။
- \* အမျိုးသမီးများက မီးဖွင့်အပိတ်ပျံစက် တို့ကို ထိန်းချုပ်သည်။
- \* လယ်ယာ၊ ဂျက်ကန်၊ နွား၊ ထင်း တို့ကို ဖွဲ့စည်းစလုံးက ထိန်းချုပ်ကြပါသည်။
- \* အမျိုးသားများ ဧက ထိန်းချုပ်မှုက အမျိုးသမီးများထက်များပါသည်။
- \* အမျိုးသမီးများ ဧက ထိန်းချုပ်မှုအား ကောင်းလာစေရန် အမျိုးသမီးများကို ဆုံးဖြတ်ချက်ချခွင့်၊ ပူးပေါင်းပါဝင်ခွင့် ပေးခြင်း၊ အမျိုးသားများနှင့် တန်းတူအခွင့်အရေး ပေးခြင်းဖြင့် အမျိုးသမီးများ ဧက စွမ်းဆောင်ရည် လိုမြှင့်တင်ပေးနိုင်ပါမည်။



ဥစ္စာဓနအဆင့်ခွဲခြား သတ်မှတ်ခြင်း

ကျေးဇူး - ၅၆ စု ကုန်  
အုတ်စု - ၅၆ စု ကုန်

မြို့နယ် - ဖျော်ဘွယ်မြို့  
ဂျန်စွဲ - ၂၄.၁၀.၂၀၁၉

အမျိုးအစား	အဆင့်သတ်မှတ်ချက်	အိမ်ထောင်စု အရေအတွက်	ရာခိုင်နှုန်း
ချမ်းသာ	တိုက်အိမ်၊ လယ်(၁၀)ဧက၊ ကျွဲ၊ နွား၊ ဆိုင်ကယ်၊ လယ်ထွန်စက်	၆၀	၂၄%
အလယ် အလတ်	သစ်သာအိမ်၊ သွယ်မိုး၊ လယ်၄ဧက ဆိုင်ကယ်၊ ကျွဲ၊ နွား ၃ ကောင်	၁၅၀	၆၀%
နွမ်းပါး	ထင်္ဂကာ၊ ကြမ်းခင်း၊ သက်ကယ်မိုး လယ်မရှိ၊ ဆိုင်ကယ်၊ ကျွဲ၊ နွားမရှိ	၃၆	၁၄%
အလွန် နွမ်းပါး	ဖြေစိုက်အိမ်၊ ထင်္ဂကာ၊ ဆိုင်ကယ် ဖြေသာမာ၊ လက်လှုပ်လက်စား	၅	၂%
စုစုပေါင်း		၂၅၁	၁၀၀%

ဦးဆောင်ဆွေးနွေးသူ - ဦးသောင်းကြည်  
မှတ်တမ်းတင်သူ - ဦးအောင်ကျော်  
ပါဝင်ဆွေးနွေးသူ - ၁၂၊ ၁၀ + ၆.၆

နေရာ - ဘုန်းကြီးကျောင်း  
အချိန် - ၂:၀၀ နာရီ

ဥစ္စာဓနကြွယ်ဝမှုသုံးသပ်ချက်။



# ဥစ္စာဓနအဆင့်သတ်မှတ်ခြင်း

ကျေးဇူး - ဂျမ်းစုကုန်

မြို့နယ် - ပျော်သွယ်မြို့

အုပ်စု - ဂျမ်းစုကုန်

ဂျက်စွဲ - ၂၄.၁၀.၂၀၁၉

(ဆွေးနွေးခြင်း၊ ဆန်းစစ်ခြင်း)

⇒ ကျေးဇူးတွင် ချမ်းသာသောအိမ်ထောင်စု (၆၀) ဂျီပါသည်။

⇒ အလယ်အလတ်မိသားစု (၁၅၀) အိမ်ဂျီဖြီး အများစုမှာ တောင်သူလုပ်ငန်းကိုလုပ်ကိုင်ကြပြီး ပန်းဂုံ၊ လက်သမား၊ ဈေးရောင်းထုတ်ကုန် လုပ်ငန်းကိုလုပ်ကိုင်ကြပါသည်။

⇒ နွမ်းပါးသောအိမ်ထောင်စု (၃၆) အိမ်ဂျီဖြီး လက်လုပ်လက်စား၊ ကျားအလုပ်ကိုလုပ်ကိုင်ကြပါသည်။

⇒ အလွန်နွမ်းပါးအိမ်ထောင်စု (၅) အိမ်ဂျီဖြီး မြေယာမရှိ၊ လက်လုပ်လက်စားများဖြစ်ပါသည်။

⇒ ကျေးဇူးအတွက် နို့အုပ်သော ~~အိမ်~~ အခြေခံအဆောက်အအုံများ အကောင်အထည်ဖော်ပေးခြင်းဖြင့် အာဇီလုပ်အကိုင်များ ဂျီဖြီး ဝင်ငွေများ ဂျီ လာမည်ဖြစ်ပါသည်။



**ရာသီခွင်ပြ ပြက္ခဒိန်**

ကျေးဇူး - ဂါမိ၊ စုကုန်၊  
အုဒီစု - ဂါမိ၊ စုကုန်

မြို့နယ် - ပျော်သွယ်မြို့  
ရက်စွဲ - ၂၄.၁၀.၂၀၁၉

အကြောင်းအရာ	တန်ခူး	ကဆုန်	နယုန်	ဝါဆို	ဝါခေါင်	တော်သလင်း	ထီးတင်းကျွတ်	တန်ဆောင်မုန်း	နတ်တော်	ပြာသို	တပို့တွဲ	တပေါင်း	အညွှန်း
ရာသီဥတု													☀ - နေပူ ☁ - မိုးရွာ
စိုက်ပျိုးရေး	နှမ်းစို	နှမ်း	-	စပါးစိုက်	နေပြာ	နှမ်းစိုက်	နှမ်းစိုက်	-	စပါးပင်	စပါးစိုက်	ပဲစဉ်း	-	- ချမ်းဒော
ပွဲတော်	သင်္ကြန်	ညောင်တုန်း	-	ဆွမ်းကော်ပွဲ	ဆွမ်းကော်ပွဲ	-	မိုးစိုပွဲ	ကဆုန်ပွဲ	-	-	-	-	- ထန်ပင်
ထန်းတက်လုပ်ပုံ								-	-	-			
၄ နေ	နည်း	နည်း	နည်း	သင့်	ပျား	ပျား	နည်း	သင့်	ပျား	ပျား	ပျား	သင့်	
ထွက်ပေ	ပျား	ပျား	သင့်	သင့်	သင့်	သင့်	ပျား	သင့်	သင့်	သင့်	ပျား	သင့်	
ဦးဆောင်ဆွေးနွေးသူ - ဦးအောင်ကျော်ပြင် မှတ်တမ်းတင်သူ - ဦးအောင်ကျော်မင်း ပါဝင်ဆွေးနွေးသူ - ကျား ၁၀ + မ ၁၀							နောက်ညွှန်းကြီးကျောင်း အချိန် - ၂:၄၀						

ရာသီခွင်ပြ ပြက္ခဒိန် သုံးသပ်ချက်





## ကုသိခွဲပြု ပြုမူပိုင်ခွင့်

ကျေးဇူး - ဂါမ် စုကုန်၊  
အုပ်စု - ဂါမ် စုကုန်

ဇွဲနယ် - ပျော်သွယ်  
၇၈၅ - ၂၄.၁၀.၂၀၁၉

(ဆွေးနွေးခြင်း၊ ဆန်းစစ်ခြင်း)

- ထန်းတက်လုပ်ငန်း ကို တာပို့တွဲ ၊ တာပေါင်းလများတွင် ဝိုက်လုပ်ကိုင်ကြသည်။
- လယ်ယာလုပ်ငန်းကို အဓိက လုပ်ကိုင်ကြသည်။
- သင်္ကြန်ဖွံ့ ၊ ညောင်ကျသွန်းဖွံ့ ၊ ဆွမ်းလောင်းဖွံ့ ၊ ကထိန်ဖွံ့ ဂြိုသောလများတွင် ဝင်ငွေနှုန်းဖြိုး ၊ ထွက်ငွေများပါသည်။
- တန်ခူးလ ၊ ဆီတင်၊ ကျွတ်လ ၊ တပို့တွဲလ ၊ တာပေါင်းလများတွင် တောင်သူလုပ်ငန်း မလုပ်ဘဲ အားလပ်သောလများ ဖြစ်ပါသည်။
- လယ်ယာလုပ်ငန်း မှ အပ အခြား လုပ်ငန်းများ ဝင်ငွေ လုံလောက်ဖွဲ့ မရှိပါ။
- အမျိုးသမီးများ အလုပ်အကိုင်အခွင့်အလမ်း နည်းပါး ၊ ဂုဏ်ထူး ဖွဲ့စည်းမှု များ ဖွဲ့ အချိန်လျှင် နေခြင်း ဖြောင့် ဖြစ်ပါသည်။



ဗင်းပုံစံအသုံးပြု၍ အဖွဲ့အစည်းနှင့် ချိတ်ဆက်မှုအား လေ့လာခြင်း

ကျေးဇူး - ဂြမ်းစုကုန်  
အုတ်စု - ဂြမ်းစုကုန်

ဇွဲနယ် - ပျော်ဘွယ်မြို့  
၇က်စွဲ - ၂၄.၁၀.၂၀၁၉

ကျေးဇူးအတွင်းရှိ အဖွဲ့အစည်း

ကျေးဇူးပြင်ပရှိ အဖွဲ့အစည်း

၁။ အုတ်ချွပ်ဂေးမွှား

အုတ်ချွပ်  
ဂေးမွှား

၂။ CDA CDA

၃။ သမအသင်း

သ/မ  
အသင်း

၄။ ပုဂံဟိတအဖွဲ့

ပုဂံဟိတ  
အဖွဲ့

၅။ ဓမ္မစင်္ကြာအသင်း

ဓမ္မစင်္ကြာ  
အသင်း

၆။ အုတ်မြီးသတိအဖွဲ့

အုတ်မြီး  
သတိအဖွဲ့

၇။ အမျိုးသမီးဂေးကုန်

အမျိုးသမီး  
ဂေးကုန်

၈။ စီထောက်ကော်မတီ

စီထောက်  
ကော်မတီ

၉။ ကျန်းမာရေးအသင်း

ကျန်းမာရေး  
အသင်း

၁။ ဂဲစခန်း

ဂဲစခန်း

၂။ တကားဂျိုး

တကားဂျိုး

၃။ လ.ဝ.က

လ.ဝ.က  
ဂျိုး

၄။ ထွေ/အုတ်ဂျိုး

ထွေ/အုတ်  
ဂျိုး

၅။ စိုက်/ဘက်

စိုက်/ဘက်

၆။ ကျေး/လက်ဂျိုး

ကျေး/လက်  
ဂျိုး

၇။ လူထုဗဟိုပြုစီမံကိန်း

လူထုဗဟို  
ပြုစီမံကိန်း

၈။ စီမံစော့ကုတ်

စီမံစော့ကုတ်

၉။ ကျန်းမာရေးဌာန

ကျန်းမာရေး  
ဌာန

၁၀။ သမဝါယမ

သမဝါ  
ယမ

၁၁။ ပညာဂေးမွှားဂျိုး

ပညာဂေး  
မွှားဂျိုး

၁၂။ ပညာဂေးမွှား

ပညာဂေး  
မွှား



ဗင်းပုံစံအသုံးပြု၍ အဖွဲ့အစည်း နှင့် ချိတ်ဆက်မှု အား လေ့လာခြင်း

ကျေးဇူး - ဂါမိ: စုကုန်  
အုတ်စု - ဂါမိ: စုကုန်

မြို့နယ် - ပျော်ဘွယ်မြို့  
ဂက်စွဲ - ၂၄.၁၀.၂၀၁၉



ဦးဆောင်ဆွေးနွေးသူ - ဦးသောင်းကြည်  
မွတ်တမ်းတင်သူ - ဦးအောင်ကျော်  
ပါဝင်ဆွေးနွေးသူ - ကျား ၁၃ + မ - ၁၃

နေရာ - သူနာပြုကြီးကျောင်း  
အချိန် - ၃:၁၅



မင်းပုံစံအသုံးပြုမှု အဖွဲ့အစည်း နှင့် ချိတ်ဆက်မှုအား လေ့လာခြင်း

ကျေးရွာ - ဂျမ်းစုကွန်း

အုပ်စု - ဂျမ်းစုကွန်း

မြို့နယ် - ပျော်ဘွယ်

ဂျက်စွဲ - ၂၄.၁၁.၂၀၁၉

ဆွေးနွေးခြင်း နှင့် ဆန်းစစ်ခြင်း

⇒ ကျေးရွာတွင် အုပ်ချုပ်ရေးမှူး နှင့် ကျေးရွာတွင် လူငယ်အဖွဲ့အစည်းများက ဖွဲ့စည်းတိုးတက်ရေးတွင် အဓိက ဦးဆောင်သည်။

⇒ ဂျပ်မိဂျပ်မ များ နှင့် ကျေးရွာစီမံခန့်ခွဲမှုအဖွဲ့ များသည် ကျေးရွာဖွံ့ဖြိုးရေးလုပ်ငန်းများ အား ဦးဆောင်ပြီး လုပ်ဆောင်ပါသည်။

⇒ C.D.A နှင့် ကျေးရွာစီမံခန့်ခွဲမှုအဖွဲ့များ တွင် အမျိုးသမီးများ ပူးပေါင်းပါဝင်စေ လုပ်ဆောင်နေပါသည်။

⇒ ဂဲစခန်း၊ ကျန်းမာရေးဌာန၊ ပညာရေးဌာန၊ N.O.ကရုံးတို့သည် ကျေးရွာလူထုနှင့် ဖြစ်ပေ ချိတ်ဆက်နေသော အဖွဲ့အစည်းများ ဖြစ်ပါသည်။

⇒ ကျေးရွာဖွံ့ဖြိုးတိုးတက်ရေး အတွက် ကျေးလက်ဦးစီးဌာန၊ မြို့နယ်ထွေအုပ်ချုပ်ရေး၊ လူထုစာပို့လှူစီမံကိန်း တို့နှင့် ကျေးရွာလူထုတို့ ချိတ်ဆက်၍ လုပ်ဆောင်နေပါသည်။



၆.၆။ပင့်ကူအိမ်ကွန်ယက် နှင့် သုံးသပ်ချက်

**ပင့်ကူအိမ်သုံးသပ်ခြင်း**

ကျေးဇူး → ရှမ်းစုကုန်း  
အုပ်စု → ရှမ်းစုကုန်း

မြို့နယ် - ပျော်ဘွယ်  
၇က်စွဲ - ၂၄.၁၀.၂၀၁၉

**အမျိုးသမီး**

ဦးဆောင်ဆွေးနွေးသူ - ဒေါ်စန္ဒာထွန်း  
ပါဝင်ဆွေးနွေးသူ - မ-၁၃ ဦး  
မှတ်တမ်းတင်သူ - ဦးအောင်ကျော်မင်း

နေရာ - သူနီကြီးကျေးရွာ  
အချိန် - ၂:၁၀ နာရီ



# ပင်ကူအိမ်သုံးသပ်ခြင်း

ကျေးဇူး - ရှမ်းစုကုန်း  
အုပ်စု - ရှမ်းစုကုန်း

ကြိုနှယ် - ပျော်ဘွယ်  
ရက်စွဲ - ၂၄.၁၀.၂၀၂၀

အမျိုးသား

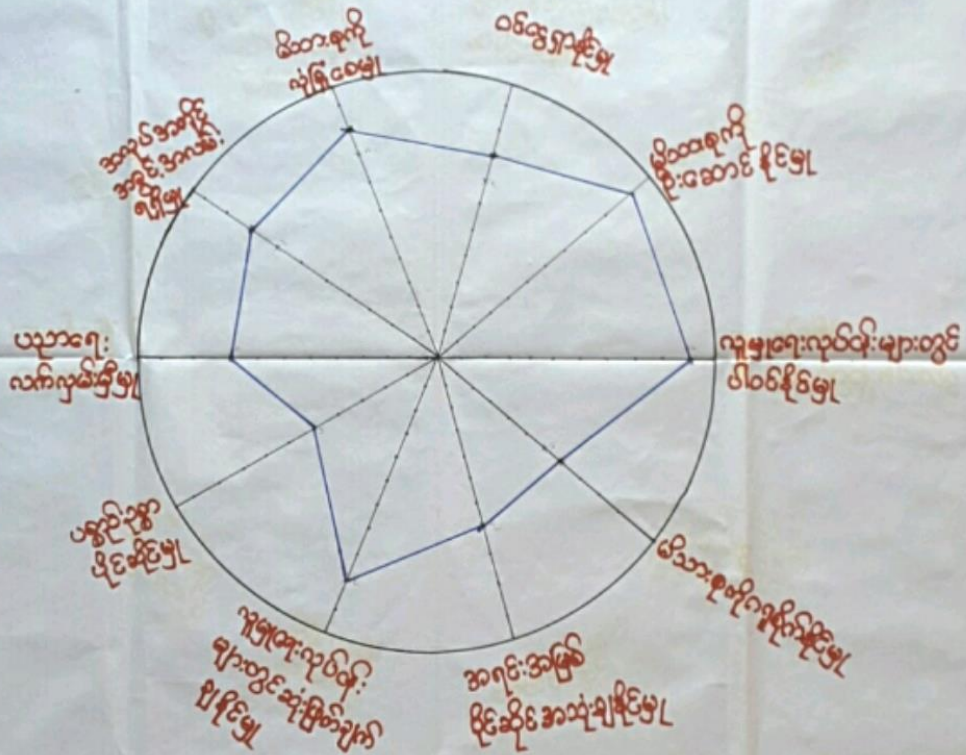

ဦးဆောင်ဆွေးနွေးသူ - ဦးစောစောလှိုင်  
 ပါဝင်ဆွေးနွေးသူ - ကျား ၁၃ဦး  
 မှတ်တမ်းတင်သူ - ဦးအောင်ကျော်မင်း

နေရာ - သူနုကြီးကျောင်း  
 အချိန် - ၂: ၁၀ နာရီ



# ပင်ပန်းခံသုံးသပ်ခြင်း

ကျေးဇူး - ရှမ်းစုကုန်း  
ခရိုင် - ရှမ်းစုကုန်း

မြို့နယ် - ပျော်ဘွယ်  
ရက်စွဲ - ၂၄.၁၀.၂၀၁၉

အမျိုးသား + အမျိုးသမီး

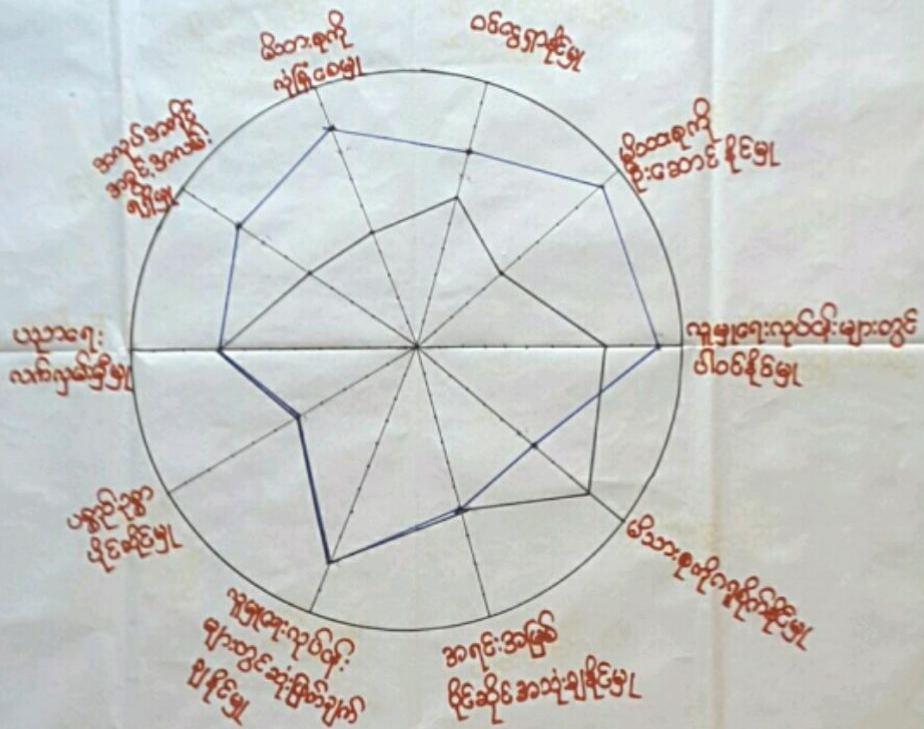

— - အမျိုးသား

— - အမျိုးသမီး

ဦးဆောင်ဆွေးနွေးသူ - ဒီ.အေ.အေ.လှိုင်

နော့ - သုန်ကြီးကျောင်း

ပါဝင်ဆွေးနွေးသူ - ကျား ၁၃ဦး + မ. ၁၀ဦး

အချိန် - ၂:၁၀ နာရီ

မှတ်တမ်းတင်သူ - ဦးအောင်ကျော်မင်း



ပင့်ကူအိမ်သုံးသပ်ခြင်း

ကျေးကွာ - ဂြမ်းစုလုနီး  
အုတ်စု - ဂြမ်းစုလုနီး

မြို့နယ် - ပျော်သွယ်  
ဂျန်စွဲ - ၂၄.၁၀.၂၀၂၁

(ဆွေးနွေးခြင်း၊ ဆန်းစစ်ခြင်း)

- ⇒ အမျိုးသမီးများသည် ဝင်ငွေရှာနိုင်မှု၊ မိသားစုကို လုံခြုံစေမှု၊ မိသားစုကို ဦးဆောင်နိုင်မှု၊ အလုပ်အကိုင်အခွင့်အလမ်း ရရှိမှု၊ ဂူဖွဲ့ရေးလုပ်ငန်းများတွင် ပါဝင်နိုင်မှု တို့တွင် အားနည်းနေပါသည်။
- ⇒ ပညာရေးလက်လှမ်းမီမှု၊ ပစ္စည်းဥစ္စာပိုင်ဆိုင်မှု၊ ဂူဖွဲ့ရေးလုပ်ငန်းများတွင် ဆုံးဖြတ်ချက်ချနိုင်မှု၊ အရင်းအမြစ်ပိုင်ဆိုင် အသုံးပြုနိုင်မှု တို့တွင် အမျိုးသားများ နှင့် တန်းတူ အမျိုးသမီးများ ရှိနေပါသည်။
- ⇒ အမျိုးသမီးများသည် မိသားစုကို ဂရုစိုက်နိုင်မှု တွင် အမျိုးသားများထက် အားသာပါသည်။
- ⇒ ကျေးကွာတွင် အမျိုးသမီးများအား အသိပညာပေး ဆွေးနွေးပွဲများ လှုပ်ပိုင်ခွင့်များ၊ ပါဝင်ဆုံးဖြတ်ခွင့်များ ပေးခြင်းဖြင့် အမျိုးသမီးများ၏ စွမ်းဆောင်ရည်များ ပြုပြင် တင်ပေးနိုင်မည် ဖြစ်ပါသည်။







ယောကျာ်း သင်ပုဂ္ဂိုလ်

ဦးနှင်းပျော်စရာ  
ရက်စွဲ- ၁၀.၁၁.၁၇

ကျော့ကွဲ - ဂြိုဟ်စုကွဲ  
အုပ်စု - ဂြိုဟ်စုကွဲ

ကျွေးမွေးရေးနှင့် ဆေးဝါး

- \* အဓိက အခက်အခဲမှာ မြို့တွင်းကလေးများ၊ သွားလာရခက်ခဲ  
ယာဉ်ရေး၊ ပင်မိမှာ အဓိကအခက်အခဲသတိပြုရမည်။
- \* သက်ခံရခြင်း၏ အကြောင်းအရာမှာ ရေလမ်းကြောင်း၊ မပျံ့နှံ့  
ခြင်း၊ အောက်ခံမရောက်ခြင်း၊ အခက်အခဲတွေကို စာပေ  
ခွင့်မရခြင်း၊ ငွေကြေး၊ သက်ခံခြင်း၊ ဖယ်ပေးရန် မတော်၊ နိုင်  
သဘာဝပတ်ဝန်းကျင်ထိန်းသိမ်းမှုမရှိ ရေကြောင်း၊ များမရှိ  
ခြင်းတို့ကြောင့် သွားလာရ ခက်ခဲပါသည်။
- \* သွားရောက်လာရခက်ခဲ ယာဉ်ရေး၊ ဖန်လာ နိုင်သော အကျိုးသက်သာ  
ကလေးများ ဖွဲ့စည်းပေးရန်၊ အရေးအခဲအရာများတွင် အသက်အန္တရာယ်  
ရှိနိုင်သော အရေး၊ စီးပွားရေး၊ ကျန်းမာရေး၊ ဆေးဝါးကွဲများကို ထိခိုက်နိုင်  
သော အခက်အခဲတွေကို နိုင်ပါသည်။



၆.၈။ ကျေးရွာ၏ မျက်မှန်းချက်(၄)နှစ်စာကျေးရွာဖွံ့ဖြိုးရေးအစီအစဉ်

၅။ စုကုန်-ကျေးရွာ ၅။ စုကုန်-အုပ်စု <အမျိုးသမီးများ>		
အခက်အခဲများ	မျှော်မှန်းချက်များ	ဖွံ့ဖြိုးရေးလုပ်ငန်းများ
=> ကျောင်း အလယ်တန်း ခွဲ နှိုသော်လည်း သင်ကြား ဖေးရန်အရာ/ဆရာမ မလုံလောက်ခြင်း => မိုးရာသီတွင် လမ်းများ ဗွတ်များထရွှါ လမ်းများ ငွေ့ပြကာ သွားလာရန် ခက်ခဲခြင်း => ဆေးခန်းတွင် ဆရာမ တစ်ယောက်သာရှိ၍ ဆေးကုသမှု ပြုလုပ်ရန် အခက်ခဲလှသည် => ဥပဒေအင်အားနည်းခြင်း၊ ကလေး များ စာကြည့်စာ နှင့် TV၊ ရုပ်ရှင် ရာတွင် ခက်ခဲ	=> ကျောင်းသူ၊ ကျောင်းသားများအား သင်ရအောင်မြင်စေရန် အထွေထွေ => ရာသီမရွေး သွားလာရေး အဆင် ပြေစေရန် => ဆေးဆရာမ လုံလောက်စွာ ရရှိမှု => ဖွဲ့စည်းပေးခြင်း၊ ရရှိစေရန် => ရေလျှော်တည်ဆောက်မှု၊ ရာသီမရွေး ကျောင်းသား၊ ရွာကျေး ဖွဲ့စည်းခြင်း၊ ကလေးများ သွားလာရန် => စိုက်ပျိုးရေးများ အောင်မြင်စွာ ထွက်လာစေရန် => အင်အားလုံး အလုပ်အကိုင်များ ရရှိစေ ရန်	=> ကျောင်း အုပ်စု၊ ဆရာမများ လိုအပ်ခြင်း => ရွာတွင် လမ်း => ဆေးဆရာမ => ဖွဲ့စည်းပေးခြင်း၊ ထို ဆိုလာဖီးလင်းရေး => အင်ဂျင်နီယာရေး => ကျောင်း ရေလျှော်တံတား => စာကြည့်တိုက် => လယ်ယာသုံး စနစ် ပစ္စည်း => စက်ချုပ် သင်တန်း <အထက် နှစ်ကျောင်း ဆင်တန်း များ

၅။ စုကုန်-ကျေးရွာ <အမျိုးသားအဖ>		
အခက်အခဲများ	မျှော်မှန်းချက်များ	ဖွံ့ဖြိုးရေးလုပ်ငန်းများ
၁။ ကွမ်း၊ မိုးတွင်းလမ်းခက်ခဲခြင်း၊ ၂။ ရေလျှော်တည်ဆောက်ဖော်ပြခြင်း (ချောင်း) ၃။ ကလေးများ စာသင်ရန် ဆရာ၊ ဆရာမ လုံလောက် မရှိခြင်း၊ ကလေးများ ပညာသင်ကြားရန် ၄။ ဥပဒေအင်အားနည်းခြင်း၊ လာရေ၊ ခက်ခဲနေခြင်း ၅။ စာကြည့်တိုက် မရှိ၍ ဗဟုသုတ၊ အသိ ဉာဏ် များ နည်းပါးခြင်း ၆။ ဆေးခန်းတွင် ကျန်းမာရေး ဝန်ထမ်း နည်း ပါးနေခြင်း ၇။ လယ်ယာသုံး စက်ကိရိယာများ မရှိ၊ ခြင်း၊ ကြောင့် စိုက်ပျိုးရေး တွင် မတွင် ကျယ်ခြင်း	အထက် ကျေးရွာ ဖြစ်၊ ဆက်လက် အဆင်ပြေစေရန် ဆရာ၊ ဆရာမ လုံလောက် ကလေးများ ပညာသင်ကြားရန် အဆင်ပြေစေရန် ဆရာ၊ ဆရာမ သွားလာရေး များ အဆင်ပြေစေရန် စာကြည့်တိုက် ဖွဲ့စည်းပေးခြင်း၊ ဗဟုသုတ များ ထိုးဖွားစေရန် ကျန်းမာရေး ဆရာမ များ လုံလောက်စွာ ရရှိရန် လယ်ယာသုံး ကိရိယာများ ရရှိ ဖြစ် စိုက်ပျိုးရေး များ အောင်မြင် စွာ ဖြစ်စေရန် လာရန်	ကျောက်စတုရန်း (ကွာတွင်) ဆေး ဖွဲ့စည်းပေးခြင်း၊ အင်ဂျင်နီယာ ကွပ်ကဲရေး ဆက်လက် ကျောင်း ဆရာ၊ ဆရာမ အင်ဂျင်နီယာရေး (အဖွဲ့) ဗဟုသုတ ကျေးရွာ စာကြည့်တိုက် ကျန်းမာရေး ဆရာမ လယ်ယာသုံး စက်ကိရိယာ



၎င်းစာအုပ်များ၏အကျဉ်းချုပ်၊ ၎င်းစာအုပ်များ၏အကျဉ်းချုပ်

စဉ်	ဖွဲ့စည်းရေးလုပ်ငန်းများ	အဆိုပြုသူ	အရေအတွက်
၁	ကွဲတွင်းကျောက်ချော့ပတ်	ကျား + မ	၂၃၀ မ
၂	အင်ဂျင်မီးလင်းဂျေ	ကျား + မ	၁၀၆ မ
၃	ကျေးကွဲ ချင်းဆက်ပတ်	ကျား	၃၀ မ
၄	စာကြည့်တိုက်	ကျား + မ	၁၅ မ
၅	လျှင်စစ်မီးလင်းဂျေ	ကျား + မ	
၆	ကျောင်းဆရာ၊ ဆရာမ	ကျား + မ	
၇	ကျန်းမာရေးဆရာ၊ ဆရာမ	ကျား + မ	
၈	ချောင်းဂျေကျော်တံတား	မ	
၉	လပတ်ယာသုံးစက်ပစ္စည်း	ကျား + မ	
၁၀	စက်ချုပ်သင်တန်း	မ	



၇။ ကော်မတီဝင်များရွေးချယ်ခြင်းနှင့်ကျေးရွာဖွံ့ဖြိုးရေးအစီအစဉ်ဆောင်ရွက်မှုမှတ်တမ်းခါတ်ပုံများ



ကော်မတီရွေးချယ်ရန် မဲရေတွက်နေစဉ်



စီမံကိန်းမိတ်ဆက်အစည်းအဝေးမှတ်တမ်းခါတ်ပုံ



အမျိုးသမီးများပင့်ကူအိမ်ကွန်ယက်ရေးဆွဲနေစဉ်မှတ်တမ်းဓာတ်ပုံ



ကျေးရွာဖွံ့ဖြိုးရေးဦးစားပေးမဲပေးရန်တန်းစီနေကြစဉ်



ကျေးရွာလုပ်ငန်းခွဲအတွက်အခက်အခဲများဖော်ထုတ်ဆွေးနွေးစဉ်



ကော်မတီဝင်များစာရင်း

ကျေးရွာစီမံကိန်း အထောက်အကူပြု ကော်မတီဝင် စာရင်းများ			
ကျေးရွာ - ၅၆၊ စုကုန်၊ ကျေးရွာ			အုပ်စု - ၅၆၊ စုကုန်၊ သုင်စု
စဉ်	အမည်	ကျား/မ	ရာထူး
၁	ဦးဝင်းနိုင်စို	ကျား	ကျေးရွာစေတနာ့ဝန်ထမ်း
၂	ဒေါ်တင်စန်း	မ	ကျေးရွာစေတနာ့ဝန်ထမ်း
၃	ဦးခင်မောင်အို	ကျား	စီမံကိန်းဥက္ကဋ္ဌ
၄	ဒေါ်ဖြူဖြူစို	မ	စီမံကိန်းဥက္ကဋ္ဌ
၅	ဦးမြင့်အို	ကျား	ဝန်ထူး ဟု
၆	ဦးမြတ်တင် မောင်	ကျား	ဝန်ထူး ဟု
၇	ဒေါ်ခင်ယုဝေ	မ	ဝန်ထူး ဟု
၈	ဦးကင်ယု	ကျား	လှည့်ပတ်ထိန်းသိမ်း ဟု
၉	ဒေါ်ခင်အေးအေး	မ	လှည့်ပတ်ထိန်းသိမ်း ဟု
၁၀	ဒေါ်စန်းစန်းဇွဲ	မ	လှည့်ပတ်ထိန်းသိမ်း ဟု
၁၁	ဦးမောင်မောင်ဖြူ	ကျား	ကျေးရွာစာရင်းကိုင်
၁၂	ဦးသန်းဝင်း	ကျား	စောင့်ကြပ်ကြီးကြပ် ဟု
၁၃	ဒေါ်ဖြူစန်း	မ	စောင့်ကြပ်ကြီးကြပ် ဟု
၁၄	ဒေါ်အိုအိုအေး	မ	စောင့်ကြပ်ကြီးကြပ် ဟု
၁၅	ဦးခင်မောင်ဖြူ	ကျား	လမ်းဆုံအုပ်စု ကိုယ်စားလှယ်
၁၆	ဒေါ်အုန်းလှ	မ	လမ်းဆုံအုပ်စု ကိုယ်စားလှယ်
၁၇			
၁၈			
၁၉			
၂၀			
၂၁			
၂၂			
၂၃			
၂၄			
၂၅			
၂၆			
၂၇			
၂၈			
၂၉			
၃၀			





၈။ ကျေးရွာအခြေခံအချက်အလက်များ (ပုံစံ-၁)

စီမံကိန်း ပထမနှစ် စက်ဝန်း

ပုံစံ - ၈ - ၁ ကျေးရွာအခြေခံအချက်အလက်များ (Form PC 1)

လမ်းညွှန်ချက်၊ ကျေးရွာတစ်ရွာသို့ ပထမဆုံးမိတ်ဆက်ခရီး သွားရောက်သောအခါ လူထုစည်းရုံးရေးမှူးသည် ကျေးရွာခေါင်းဆောင်များအား ကျေးရွာအချက်အလက်များကို ဖေဖော်ဝါရီလအတွင်း တောင်းခံရမည်။ ဤအချက်အလက်များကို စီမံကိန်းမိတ်ဆက်အစည်းဝေးပတ်ဝင်စုံတောင်းခံရမည်။ စီမံကိန်းမိတ်ဆက်အစည်းဝေးတွင် လူထုစည်းရုံးရေးမှူးသည် ဤအချက်အလက်များအား စစ်ဆေးပြီး မှန်ကန်အောင်ပြုလုပ်ရမည်။ ပြီးနောက်တွင် လူထုစည်းရုံးရေးမှူးမှ သတင်းအချက်အလက်ထိသို့ Tablets မှ တာထင့် ခြည့်သွင်းရမည်။

ကျေးရွာခေါင်းဆောင် အမည် ဦးဝင်းဇော်	ကျေးရွာခေါင်းဆောင်၏ ဖုန်းနံပါတ် ၀၇-၇၇၇၂၅၈၂၄၂	လူထုစည်းရုံးရေးမှူး၏ အမည် ဒေါ်အိန္ဒိဝေ
ပြည်နယ်တိုင်းဒေသကြီး	မြို့နယ်	ကျေးရွာအုပ်စု

က၊ လူဦးရေ

လူမျိုးစု	အိမ်ထောင်စုအရေအတွက်	ကိုးကွယ်သည့်ဘာသာ	အိမ်ထောင်စုအရေအတွက်
လူမျိုးစု (၁) ဗမာ	၂၄၀	ဘာသာ (၁) ဗုဒ္ဓ	၂၄၀
လူမျိုးစု (၂) -----		ဘာသာ (၂) -----	
လူမျိုးစု (၃) -----		ဘာသာ (၃) -----	
လူမျိုးစုစရာ -----		ဘာသာစရာ -----	
အခြား	အရေအတွက်		
မသန်စွမ်းသူများ	၁		
သက်ကြီးရွယ်အိုများ (၆၅ နှစ် နှင့် အထက်)	၁၂၀		
စင်ဘေးရှောင်			

	အမျိုးသား (အရေအတွက်)	အမျိုးသမီး (အရေအတွက်)
လူဦးရေ	၅၆၀	၅၆၀
လူမျိုးစု (၁) ဗမာ		
လူမျိုးစု (၂) -----		
လူမျိုးစု (၃) -----		
အခြား		
အိမ်ထောင်စုဦးရေ	၂၀၇	၃၃

(ခ) အခြေခံအထောက်အပံ့ အသုံးအဆောင်များ

စာသင်ကျောင်း	အမှတ် ခြံမပါ	ကျန်းမာရေး	အမှတ် ခြံမပါ	ဘာသာရေး အထောက် အပံ့များ	အမှတ် ခြံမပါ
--------------	-----------------	------------	-----------------	----------------------------	-----------------



အထက်တန်းကျောင်း	<input type="checkbox"/>	စေးရုံ	<input type="checkbox"/>	စေတီ	<input checked="" type="checkbox"/>
အလယ်တန်းကျောင်း	<input type="checkbox"/>	ကျွန်းမာရေးဌာန	<input type="checkbox"/>	ဘုန်းကြီးကျောင်း	<input checked="" type="checkbox"/>
မူလတန်းကျောင်း	<input type="checkbox"/>	ကျွန်းမာရေးဌာနခွဲ	<input checked="" type="checkbox"/>	ဟိန္ဒူဘုရားကျောင်း	<input type="checkbox"/>
ပုဂံကျောင်း	<input type="checkbox"/>	စေးပေးခန်း	<input type="checkbox"/>	ခရစ်ယာန်ကျောင်း	<input type="checkbox"/>
အခြား	<input type="checkbox"/>	အခြား	<input type="checkbox"/>	ဗလီ	<input type="checkbox"/>
မုတ်ချက်		မုတ်ချက်		မုတ်ချက်	
၅၈၂၀.၈ (ခွဲ)					

(ဂ) ကျွမ်းကျင်သူများမှတ်တမ်း (ကျေးရွာတွင်နေထိုင်သော သို့မဟုတ် တခြားရွာမှလာရောက်သော ကျွမ်းကျင်သူများ)

(၁) စာသင်ကျောင်း			(၂) ကျန်းမာရေး			(၃) လက်မှုပညာရှင်		
	ရွာတွင်နေထိုင်သူ	အခြားရွာမှလာသူ		ရွာတွင်နေထိုင်သူ	အခြားရွာမှလာသူ		ရွာတွင်နေထိုင်သူ	အခြားရွာမှလာသူ
မူလတန်းပြဆရာ/မ	<input checked="" type="checkbox"/>	<input checked="" type="checkbox"/>	ဆရာဝန်	<input type="checkbox"/>	<input type="checkbox"/>	လက်သမား	<input checked="" type="checkbox"/>	<input type="checkbox"/>
အထက်တန်းပြဆရာ/မ	<input type="checkbox"/>	<input type="checkbox"/>	လက်ထောက်ကျန်းမာရေးမှူး	<input type="checkbox"/>	<input type="checkbox"/>	ပန်းရံ	<input checked="" type="checkbox"/>	<input type="checkbox"/>
အလယ်တန်းပြဆရာ/မ	<input checked="" type="checkbox"/>	<input checked="" type="checkbox"/>	အမျိုးသမီးကျန်းမာရေးဆရာမ	<input type="checkbox"/>	<input type="checkbox"/>	လှုပ်စစ်ကျွမ်းကျင်သမား	<input type="checkbox"/>	<input type="checkbox"/>
ပုဂံပြဆရာ/မ	<input type="checkbox"/>	<input type="checkbox"/>	သားရွားဆရာမ	<input type="checkbox"/>	<input checked="" type="checkbox"/>	ဓနုပိုက်သူယ်သူ	<input type="checkbox"/>	<input type="checkbox"/>
အခြား	<input type="checkbox"/>	<input type="checkbox"/>	ပြည်သူ့ကျန်းမာရေးလုပ်သား	<input type="checkbox"/>	<input type="checkbox"/>	စက်ပြင်ဆရာ	<input type="checkbox"/>	<input type="checkbox"/>
မုတ်ချက်			မုတ်ချက်			မုတ်ချက်		

(ဃ) ကျေးရွာသို့ရောက်ရှိနိုင်သည့် လမ်းအခြေအနေ / ကျေးရွာတစ်ရွာသည် ၎င်း၏ ကျေးရွာအုပ်စုနှင့် ဆက်သွယ်ထားသော လမ်းအခြေအနေ (အောက်ဖိတ်ကိုပိုင်းပါ)

ကျောက်ကြမ်းလမ်း      ကတ္တရာလမ်း      ကွန်ကရစ်လမ်း      မော်တော်ဆိုင်ကယ်လမ်း  
 ကျောက်ခင်းလမ်း      ဝါပြောင်းလမ်း      လှသွားလမ်း      အခြား \_\_\_\_\_

(င) ကျေးရွာဖွံ့ဖြိုးမှုစီမံချက်

- (၁) လူထုတော်ပြုစီမံကိန်းမစတင်မီ ဤကျေးရွာတွင်ကျေးရွာဖွံ့ဖြိုးမှု စီမံချက်ရှိခဲ့ပါသလား? မရှိပါ
- (၂) ရှိခဲ့ပါလျှင် ဤစီမံချက်ကို မည်သည့် နှစ်တွင်ပြင်ဆင်ခဲ့ပါသနည်း? ၂၀၁၅-၂၀၁၆ ခုနှစ်
- (၃) ဤစီမံချက်ကို ဖြန့်ချိမှုအတည်ပြုခဲ့ပါသလား? မရှိပါ

(စ) ခရီးအကွာအဝေး

- (၁) ဤကျေးရွာ၏တော်မူ ၎င်းကျေးရွာအုပ်စု၏တော်မူ ခရီးမိုင်မည်မျှကွာဝေးသနည်း? ၂-၄ မိုင်
- (၂) ဤကျေးရွာမှ ၎င်းကျေးရွာအုပ်စုတော်မူ သွားလာရာတွင်ကြာမြင့်သည့်အချိန်

ခြောက်စက္ကန့်တွင်ကြာချိန် ၃-၄ မိနစ်

မိုးရာသီတွင်ကြာချိန် ၅-၆ မိနစ်

ထောက်လှမ်း/မော်တော်ဆိုင်ကယ်/ခြေလျင်/လား/မော်တော်ဘုတ်/အခြား \_\_\_\_\_

ထောက်လှမ်း/မော်တော်ဆိုင်ကယ်/ခြေလျင်/လား/မော်တော်ဘုတ်/အခြား \_\_\_\_\_



(ဆ) ပတ်ဝန်းကျင်ဆိုင်ရာ သဘာဝဘေးအန္တရာယ်

ဤကျေးရွာတွင် ရေကြီးခြင်းကိုသို့၊ သဘာဝဘေးအန္တရာယ်ကျရောက်စေခြင်း ရှိပါသလား။

မရှိပါ  ရှိပါသည် ရှိလျှင်ဖော်ပြပါ.....

(ဇ) ကျေးရွာတွင် ဖွဲ့စည်းထားသော အဖွဲ့အစည်းများ

လူထုဝဟိုပြုစီမံကိန်းမတိုင်မီ ဤကျေးရွာတွင် ကျေးရွာဖွံ့ဖြိုးရေးအတွက် အစိုးရ (သို့) ရွာသားများကိုယ်တိုင်(သို့) စီမံကိန်းတစ်ခုခုမှ ဖွဲ့စည်းထားသည့် အဖွဲ့အစည်းများရှိပါသလား။

(၁) CDA

(၂) ပရဟိတအဖွဲ့

(ဈ) အတွေ့အထူးဆိုင်ရာ ဦးစီးဌာန (GAD) မှ မှတ်တမ်းတင်ထားခြင်း

ဤကျေးရွာသည် အတွေ့အထူးဆိုင်ရာ ဦးစီးဌာန (GAD) မှ မှတ်တမ်းတင်ထားမှု ရှိပါသလား။

မရှိပါ  ရှိပါသည်

ကျေးရွာခေါင်းဆောင်

အမည် ဦးဝင်းစိန်

လက်မှတ် ဦး ဇန.စွဲ ၃၁.၁.၂၀၁၇

လူထုဆင်းရဲရေးမှူး

အမည် ဒေါ်အိအိဝေ

လက်မှတ် Li ဇန.စွဲ ၃၁.၁.၂၀၁၇



**စီမံကိန်း ဒုတိယနှစ် စက်ဝန်း**

ပုံစံ - ၀ - ၁ ကျေးရွာအခြေခံအချက်အလက်များ (Form PC 1)

လမ်းညွှန်ချက်။ ကျေးရွာတစ်ရွာသို့ ပထမဆုံးမိတ်ဆက်ခရီး သွားရောက်သောအခါ လူထုစည်းရုံးရေးမှူးသည် ကျေးရွာ ခေါင်းဆောင်များအား ကျေးရွာအချက်အလက်များကို မေတ္တာရပ်ခံ၍ တောင်းခံရသည်။ ဤအချက်အလက်များကို စီမံကိန်း မိတ်ဆက်အစည်းဝေးမတိုင်မီတောင်းခံရမည်။ စီမံကိန်းမိတ်ဆက်အစည်းဝေးတွင် လူထုစည်းရုံးရေးမှူးသည် ဤအချက်အလက် များအား စစ်ဆေးပြီး မှန်ကန်အောင်ပြုလုပ်ရမည်။ ပြီးနောက်တွင် လူထုစည်းရုံးရေးမှူးမှ သတင်းအချက်အလက်ထံသို့ Tablets မှ တဆင့် ဖြည့်သွင်းရမည်။

ကျေးရွာခေါင်းဆောင် အမည် ဦးဝင်းမင်း	ကျေးရွာခေါင်းဆောင်၏ ဖုန်းနံပါတ် ၀၇-၄၀၂၆၂၅၂၇	လူထုစည်းရုံးရေးမှူး၏ အမည် ဦးကျော်ဝင်း
ပြည်နယ်တိုင်းဒေသကြီး မန္တလေးမြို့နယ်	ကျေးရွာအုပ်စု ပျော်လှယ်	ကျေးရွာ ၅၆၂၃၇

က။ လူဦးရေ

လူမျိုးစု	အိမ်ထောင်စုအရေအတွက်	ကိုးကွယ်သည့်ဘာသာ	အိမ်ထောင်စုအရေအတွက်
လူမျိုးစု (၁) --- မိမိ ---	249	ဘာသာ (၁) --- ဗုဒ္ဓ ---	249
လူမျိုးစု (၂) -----		ဘာသာ (၂) -----	
လူမျိုးစု (၃) -----		ဘာသာ (၃) -----	
လူမျိုးစုရော -----		ဘာသာရော -----	
အခြား	အရေအတွက်		
မသန်စွမ်းသူများ	18		
သက်ကြီးရွယ်အိုများ (၆၅ နှစ် နှင့် အထက်)	120		
စစ်ဘေးရှောင်			

	အမျိုးသား (အရေအတွက်)	အမျိုးသမီး (အရေအတွက်)
လူဦးရေ		
လူမျိုးစု (၁) --- မိမိ ---	584	577
လူမျိုးစု (၂) -----		
လူမျိုးစု (၃) -----		
အခြား		
အိမ်ထောင်စုဦးစီး	20	229

(ခ) အခြေခံအဆောက်အအုံ အသုံးအဆောင်များ

စာသင်ကျောင်း	အမှတ် ခြံစိုပါ	ကျန်းမာရေး	အမှတ် ခြံစိုပါ	ဘာသာရေး အဆောက် အအုံများ	အမှတ် ခြံစိုပါ
--------------	-------------------	------------	-------------------	----------------------------	-------------------



အထက်တန်းကျောင်း	<input type="checkbox"/>	ဆေးရုံ	<input type="checkbox"/>	စေတီ	<input checked="" type="checkbox"/>
အလယ်တန်းကျောင်း	<input checked="" type="checkbox"/>	ကျန်းမာရေးဌာန	<input type="checkbox"/>	ဘုန်းကြီးကျောင်း	<input checked="" type="checkbox"/>
မူလတန်းကျောင်း	<input type="checkbox"/>	ကျန်းမာရေးဌာနခွဲ	<input checked="" type="checkbox"/>	ဟိန္ဒူဘုရားကျောင်း	<input type="checkbox"/>
မူကြိုကျောင်း	<input type="checkbox"/>	ဆေးပေးခန်း	<input type="checkbox"/>	ခရစ်ယာန်ကျောင်း	<input type="checkbox"/>
အခြား	<input type="checkbox"/>	အခြား	<input type="checkbox"/>	ဗလီ	<input type="checkbox"/>
				အခြား	<input type="checkbox"/>
မှတ်ချက်		မှတ်ချက်		မှတ်ချက်	

(ဂ) ကျွမ်းကျင်သူများမှတ်တမ်း (ကျေးရွာတွင်နေထိုင်သော သို့မဟုတ် တခြားရွာမှလာရောက်သော ကျွမ်းကျင်သူများ)

(ခ) စာသင်ကျောင်း			(၂) ကျန်းမာရေး			(ဂ) လက်မှုပညာရှင်		
	ရွာတွင်နေထိုင်သူ	အခြားရွာမှလာသူ		ရွာတွင်နေထိုင်သူ	အခြားရွာမှလာသူ		ရွာတွင်နေထိုင်သူ	အခြားရွာမှလာသူ
မူလတန်းပြဆရာ/မ	<input checked="" type="checkbox"/>	<input checked="" type="checkbox"/>	ဆရာဝန်	<input type="checkbox"/>	<input type="checkbox"/>	လက်သမား	<input checked="" type="checkbox"/>	<input type="checkbox"/>
အထက်တန်းပြဆရာ/မ	<input type="checkbox"/>	<input type="checkbox"/>	လက်ထောက်ကျန်းမာရေးမှူး	<input type="checkbox"/>	<input type="checkbox"/>	ပန်းရံ	<input type="checkbox"/>	<input checked="" type="checkbox"/>
အလယ်တန်းပြဆရာ/မ	<input type="checkbox"/>	<input type="checkbox"/>	အမျိုးသမီးကျန်းမာရေးဆရာမ	<input type="checkbox"/>	<input checked="" type="checkbox"/>	လျှပ်စစ်ကျွမ်းကျင်ဦးသမား	<input type="checkbox"/>	<input type="checkbox"/>
မူကြိုဆရာ/မ	<input type="checkbox"/>	<input type="checkbox"/>	သားဖွားဆရာမ	<input type="checkbox"/>	<input checked="" type="checkbox"/>	ရေပိုက်သွယ်သူ	<input type="checkbox"/>	<input type="checkbox"/>
အခြား	<input type="checkbox"/>	<input type="checkbox"/>	ပြည်သူ့ကျန်းမာရေးလုပ်သား	<input type="checkbox"/>	<input type="checkbox"/>	စက်ပြင်ဆရာ	<input type="checkbox"/>	<input checked="" type="checkbox"/>
မှတ်ချက်			မှတ်ချက်			မှတ်ချက်		

(ဃ) ကျေးရွာသို့ ရောက်ရှိနိုင်သည့် လမ်းအခြေအနေ /ကျေးရွာတစ်ရွာသည် ၎င်း၏ ကျေးရွာအုပ်စုနှင့် ဆက်သွယ်ထားသော လမ်းအခြေအနေ (အောက်ပါတို့ကို ဝိုင်းပါ)

ကျောက်ကြမ်းလမ်း      ကတ္တရာလမ်း      ကွန်ကရစ်လမ်း      မော်တော်ဆိုင်ကယ်လမ်း  
 ကျောက်ခင်းလမ်း      မြေသားလမ်း      လူသွားလမ်း      အခြား \_\_\_\_\_

(င) ကျေးရွာဖွံ့ဖြိုးမှုစီမံချက်

- (၁) လူထုပဟိုပြုစီမံကိန်းမစတင်မီ ဤကျေးရွာတွင်ကျေးရွာဖွံ့ဖြိုးမှု စီမံချက်ရှိခဲ့ပါသလား?      ဝိုင်းပါ  
 ရှိပါသည်/မရှိပါ/မသိပါ
- (၂) ရှိခဲ့ပါလျှင် ဤစီမံချက်ကို မည်သည့် ခုနှစ်တွင်ပြင်ဆင်ခဲ့ပါသနည်း?      နှစ်-----/မသိပါ
- (၃) ဤစီမံချက်ကို ဖြည့်စွက်မှုအတည်ပြုခဲ့ပါသလား?      ပြုခဲ့ပါသည်/မပြုခဲ့ပါ /မသိပါ

(စ) ခရီးအကွာအဝေး

- (၁) ဤကျေးရွာ၏ဗဟိုမှ ၎င်းကျေးရွာအုပ်စု၏ဗဟိုအထိ ခရီးမိုင်မည်မျှကွာဝေးသနည်း?      မိုင်-----/မသိပါ      45 မိုင်
- (၂) ဤကျေးရွာမှ ၎င်းကျေးရွာအုပ်စုဗဟိုအထိ သွားလာရာတွင်ကြာမြင့်သည့်အချိန်။      2:00

ခြောက်သွေ့ရာသီတွင်ကြာချိန် ----- ထော်လာဂျီ/မော်တော်ဆိုင်ကယ်/ခြေလျင်/လား/မော်တော်ဘုတ်/      ၃၀၀  
 အခြား -----

မိုးရာသီတွင်ကြာချိန် ----- ထော်လာဂျီ/မော်တော်ဆိုင်ကယ်/ခြေလျင်/လား/မော်တော်ဘုတ်/      3:00  
 အခြား -----



(ဆ) ပတ်ဝန်းကျင်ဆိုင်ရာ သဘာဝဘေးအန္တရာယ်

ဤကျေးရွာတွင် ရေကြီးခြင်းကဲ့သို့ သဘာဝဘေးအန္တရာယ်ကျရောက်ဖူးခြင်း ရှိပါသလား။

မရှိပါ  ရှိပါသည် ရှိလျှင်ဖော်ပြပါ ----- ၂၀၁၆.၀၅.၀၁

(ဇ) ကျေးရွာတွင် ဖွဲ့စည်းထားသော အဖွဲ့အစည်းများ

လူထုဗဟိုပြုစီမံကိန်းမတိုင်မီ ဤကျေးရွာတွင် ကျေးရွာဖွံ့ဖြိုးရေးအတွက် အစိုးရ (သို့) ရွာသားများကိုယ်တိုင်(သို့) စီမံကိန်းတစ်ခုခုမှ ဖွဲ့စည်းထားသည့် အဖွဲ့အစည်းများရှိပါသလား။

(၁) ----- ၂၀၁၆.၀၅.၀၁

(၂) ----- ၂၀၁၆.၀၅.၀၁

(ဈ) အထွေထွေအုပ်ချုပ်ရေး ဦးစီးဌာန (GAD) မှ မှတ်တမ်းတင်ထားခြင်း

ဤကျေးရွာသည် အထွေထွေအုပ်ချုပ်ရေး ဦးစီးဌာန (GAD) မှ မှတ်တမ်းတင်ထားမှု ရှိပါသလား။

မရှိပါ  ရှိပါသည်

ကျေးရွာခေါင်းဆောင်

အမည် ဦးဝင်းမင်း

လက်မှတ် နေ့စွဲ

လူထုစည်းရုံးရေးမှူး

အမည် ဦးခိုင်သန်းဝင်း

လက်မှတ် နေ့စွဲ



စီမံကိန်း တာဝန်ယူနှစ် စက်ဝန်း



ပုံစံ - ၈ - ၁ ကျေးရွာအခြေခံအချက်အလက်များ (Form PC 1)

လယ်ဥယျာဉ်များ၊ ကျေးရွာတစ်ရွာသို့ ပထမဆုံးမိတ်ဆက်ရေး သွားရောက်သောအခါ လူထုစည်းရုံးရေးမှူးသည် ကျေးရွာခေါင်းဆောင်များအား ကျေးရွာအချက်အလက်များကို မေတ္တာရပ်ခံ၍ တောင်းခံရသည်။ ဤအချက်အလက်များကို စီမံကိန်းမိတ်ဆက်အစည်းဝေးမတိုင်မီတောင်းခံရမည်။ စီမံကိန်းမိတ်ဆက်အစည်းဝေးတွင် လူထုစည်းရုံးရေးမှူးသည် ဤအချက်အလက်များအား စစ်ဆေးပြီး မှန်ကန်အောင်ပြုလုပ်ရမည်။ ပြီးနောက်တွင် လူထုစည်းရုံးရေးမှူးမှ သတင်းအချက်အလက်ထံသို့ Tablets မှ တဆင့် ဖြည့်သွင်းရမည်။

ကျေးရွာခေါင်းဆောင် အမည် ဦးစွန်းစွန်း	ကျေးရွာခေါင်းဆောင်၏ ဖုန်းနံပါတ် ၀၉-၄၀၂၆၁၅၂၅၉	လူထုစည်းရုံးရေးမှူး၏ အမည် ဦးနေမျိုးဝင်း
ပြည်နယ်တိုင်းဒေသကြီး မန္တလေး	မြို့နယ် - ဗဟိုဝဋ္ဌာယ်	ကျေးရွာအုပ်စု - ၂၅၆-စုလှိုင်
		ကျေးရွာ - ၂၅၆-စုလှိုင်

လူမျိုးစု	အိမ်ထောင်စုအရေအတွက်	ကိုးကွယ်သည့်ဘာသာ	အိမ်ထောင်စုအရေအတွက်
လူမျိုးစု (၁) - မြန်မာ	၂၅၁	ဘာသာ (၁) - ဗုဒ္ဓ	၂၅၁
လူမျိုးစု (၂) -----		ဘာသာ (၂) -----	
လူမျိုးစု (၃) -----		ဘာသာ (၃) -----	
လူမျိုးစုစုစု -----		ဘာသာစုစု -----	
အခြား	အရေအတွက်		
မသန်စွမ်းသူများ	၅		
သက်ကြီးရွယ်အိုများ (၆၅ နှစ် နှင့် အထက်)	၁၂၀		
စစ်ဘေးရှောင်			

	အမျိုးသား (အရေအတွက်)	အမျိုးသမီး (အရေအတွက်)
လူဦးရေ		
လူမျိုးစု (၁) - မြန်မာ	၅၉၅	၅၉၅
လူမျိုးစု (၂) -----		
လူမျိုးစု (၃) -----		
အခြား		
အိမ်ထောင်ဦးစီး	၂၃၀	၂၁

(၁) အခြေခံအောက်အဖွဲ့ အသုံးအဆောင်များ

စာသင်ကျောင်း	အမှတ် ခြံပေါ်	ကျန်းမာရေး	အမှတ် ခြံပေါ်	ဘာသာရေး အဆောက် အအုံများ	အမှတ် ခြံပေါ်
မူကြီးကျောင်း	<input type="checkbox"/>	တိုက်နယ်ဆေးရုံ	<input type="checkbox"/>	၀၀၀	<input checked="" type="checkbox"/>



တန်းကျောင်း	<input type="checkbox"/>	ကျန်းမာရေးဌာန	<input type="checkbox"/>	ဘုန်းကြီးကျောင်း	<input checked="" type="checkbox"/>
ပုလွန်ကျောင်း	<input type="checkbox"/>	ကျန်းမာရေးဌာနခွဲ	<input type="checkbox"/>	ဟိန္ဒူဘုရားကျောင်း	<input type="checkbox"/>
အလယ်တန်းကျောင်း	<input checked="" type="checkbox"/>	ဆေးပေးခန်း	<input checked="" type="checkbox"/>	ခရစ်ယာန်ကျောင်း	<input type="checkbox"/>
လယ်လွန်ကျောင်း	<input type="checkbox"/>	အခြား	<input type="checkbox"/>	ဗလီ	<input type="checkbox"/>
အထက်တန်းကျောင်း	<input type="checkbox"/>			အခြား	<input type="checkbox"/>
အခြား	<input type="checkbox"/>				
မှတ်ချက်		မှတ်ချက်		မှတ်ချက်	

(ဂ) ကျွမ်းကျင်သူများမှတ်တမ်း (ကျေးရွာတွင်နေထိုင်သော သို့မဟုတ် တခြားရွာမှလာရောက်သော ကျွမ်းကျင်သူများ)

(၁) စာသင်ကျောင်း			(၂) ကျန်းမာရေး			(၃) လက်မှုပညာရှင်		
	ရွာတွင်နေထိုင်သူ	အခြားရွာမှလာသူ		ရွာတွင်နေထိုင်သူ	အခြားရွာမှလာသူ		ရွာတွင်နေထိုင်သူ	အခြားရွာမှလာသူ
ဘုန်းပြဆရာ/မ	<input checked="" type="checkbox"/>	<input checked="" type="checkbox"/>	ဆရာဝန်	<input type="checkbox"/>	<input type="checkbox"/>	လက်သမား	<input checked="" type="checkbox"/>	<input type="checkbox"/>
အထက်တန်းပြဆရာ/မ	<input type="checkbox"/>	<input type="checkbox"/>	လက်ထောက်ကျန်းမာရေးပျား	<input type="checkbox"/>	<input type="checkbox"/>	ပန်းရံ	<input checked="" type="checkbox"/>	<input type="checkbox"/>
အလယ်တန်းပြဆရာ/မ	<input type="checkbox"/>	<input checked="" type="checkbox"/>	အမျိုးသမီးကျန်းမာရေးဆရာမ	<input type="checkbox"/>	<input checked="" type="checkbox"/>	လျှပ်စစ်ကျွမ်းကျင်ပီးသမား	<input type="checkbox"/>	<input type="checkbox"/>
မူကြံဆရာ/မ	<input type="checkbox"/>	<input type="checkbox"/>	သားဖွားဆရာမ	<input type="checkbox"/>	<input type="checkbox"/>	ရေပိုက်သူ	<input checked="" type="checkbox"/>	<input type="checkbox"/>
အခြား	<input type="checkbox"/>	<input type="checkbox"/>	ပြည်သူ့ကျန်းမာရေးလုပ်သား	<input type="checkbox"/>	<input type="checkbox"/>	စက်ပြင်ဆရာ	<input type="checkbox"/>	<input checked="" type="checkbox"/>
မှတ်ချက်			မှတ်ချက်			မှတ်ချက်		

(ဃ) ကျေးရွာသို့ရောက်ရှိနိုင်သည့် လမ်းအခြေအနေ / ကျေးရွာတစ်ရွာသည် ၎င်း၏ ကျေးရွာအုပ်စုနှင့် ဆက်သွယ်ထားသော လမ်းအခြေအနေ (အောက်ပါတို့ကိုစိုင်းပါ)

ကျောက်ကြမ်းလမ်း:      ကတ္တရာလမ်း:      ကွန်ကရစ်လမ်း:      မော်တော်ဆိုင်ကယ်လမ်း:  
 ကျောက်စင်းလမ်း:      မြေသားလမ်း:      လူသွားလမ်း:      အခြား: \_\_\_\_\_

(င) ကျေးရွာဖွံ့ဖြိုးမှုစီမံချက်

- (၁) လူထုဗဟိုပြုစီမံကိန်းမစတင်မီ ဤကျေးရွာတွင်ကျေးရွာဖွံ့ဖြိုးမှု စီမံချက်ရှိခဲ့ပါသလား? ပိုင်းပါ  
ရှိပါသည်/မရှိပါ/မသိပါ
- (၂) ရှိခဲ့ပါလျှင် ဤစီမံချက်ကို မည်သည့် ခုနှစ်တွင်ပြင်ဆင်ခဲ့ပါသနည်း? နှစ်-----/မသိပါ
- (၃) ဤစီမံချက်ကို ခြုံ့နယ်မှအတည်ပြုခဲ့ပါသလား? ပြုခဲ့ပါသည်/မပြုခဲ့ပါ /မသိပါ

(စ) ခရီးအကွာအဝေး

- (၁) ဤကျေးရွာ၏ဗဟိုမှ ၎င်းကျေးရွာအုပ်စု၏ဗဟိုအထိ ခရီးမိုင်မည်မျှကွာဝေးသနည်း? မိုင်-----/မသိပါ
- (၂) ဤကျေးရွာမှ ၎င်းကျေးရွာအုပ်စုဗဟိုအထိ သွားလာရာတွင်ကြာမြင့်သည့်အချိန်၊
- ခြောက်သွေ့ရာသီတွင်ကြာချိန်----- ထော်လာရီ/မော်တော်ဆိုင်ကယ်/မြေလျင်/လား/မော်တော်ဘုတ်/  
အခြား: -----
- မိုးရာသီတွင်ကြာချိန်----- ထော်လာရီ/မော်တော်ဆိုင်ကယ်/မြေလျင်/လား/မော်တော်ဘုတ်/





အခြား -----

(ဆ) ပတ်ဝန်းကျင်ဆိုင်ရာ သဘာဝဘေးအန္တရာယ်

ဤကျေးရွာတွင် ရေကြီးခြင်းကဲ့သို့ သဘာဝဘေးအန္တရာယ်ကျရောက်စွဲခြင်း ရှိပါသလား။

မရှိပါ  ရှိပါသည် ရှိလျှင်ဖော်ပြပါ -----

(ဇ) ကျေးရွာတွင် ဇွဲ စည်းထားသော အဖွဲ့အစည်းများ

လူထုဝဟိုပြုစီမံကိန်းပတ်ဝန်းကျင် ဤကျေးရွာတွင် ကျေးရွာဖွံ့ဖြိုးရေးအတွက် အစိုးရ (သို့) ရွာသားများကိုယ်တိုင်(သို့) စီမံကိန်းတစ်ခုခုမှ ဇွဲစည်းထားသည့် အဖွဲ့အစည်းများရှိပါသလား။

(၁) ----- C.D.A. -----

(၂) -----

(ဈ) အထွေထွေအုပ်ချုပ်ရေး ဦးစီးဌာန (GAD) မှ မှတ်တမ်းတင်ထားခြင်း

ဤကျေးရွာသည် အထွေထွေအုပ်ချုပ်ရေး ဦးစီးဌာန (GAD) မှ မှတ်တမ်းတင်ထားမှု ရှိပါသလား။

မရှိပါ  ရှိပါသည်

ကျေးရွာခေါင်းဆောင်

အမည် ဦး စမ်းကျော်  
[Signature]

လက်မှတ် နေ. ၅.၁၀.၂၀၁၇

လူထုစည်းရုံးရေးမှူး

အမည် ဦး ဇော်စိုးစိုး

လက်မှတ် [Signature] နေ. ၅.၁၀.၂၀၁၇



စတုတ္ထနှစ်စက်ဝန်း

ပုံစံ - စ - ဝ ကျေးရွာစစ်ဆေးရေး ချက်အလက်များ (Form PC 1)

လယ်ဥျှန်ချက်၊ ကျေးရွာတစ်ရွာသို့ ပထမဆုံး ဖိတ်ခေါ် လေ့ကျင့်ရေးဆောင်ရွက်ပေးခြင်း၊ လူထုစည်းရုံးရေးများသည် ကျေးရွာခေါင်းဆောင်များအား ကျေးရွာအချက်အလက်များကို မေတ္တာ ရှင်စိတ်ဖြင့် တောင်းခံရမည်။ ဤအချက်အလက်များကို ဖိတ်ခေါ်နိုင်ရန်အတွက် အစည်းအဝေးပုဂ္ဂိုလ်စီ တောင်းခံရမည်။ ဖိတ်ခေါ်ခံရသူများ၏ အစည်းအဝေးတွင် လူထုစည်းရုံးရေးများသည် ဤအချက်အလက်များအား စစ်ဆေးပြီး မှန်ကန်အောင်ပြုလုပ်ရမည်။ ဤအချက်အလက်တွင် လူထုစည်းရုံးရေးများ သတင်းအချက်အလက်အပေါ် Tablets မှ တစ်ဖန် ဖြည့်သွင်းရမည်။

ကျေးရွာခေါင်းဆောင် အမည် ဦးစင်စင်	ကျေးရွာခေါင်းဆောင်၏ ဖုန်းနံပါတ် ၀၇-၇၀၉၆၁၅၃၄	လူထုစည်းရုံးရေးမှူး၏အမည် ဦးစောစော
ပြည်နယ်/တိုင်း/ခရိုင် မန္တလေး	မြို့နယ် ကျေးရွာ	ကျေးရွာအုပ်စု ကျေးရွာ

ကား လှည့်စာရ

လူမျိုးစု	အိမ်ထောင်စုအရေအတွက်	အိမ်ထောင်စုအရေအတွက်	အိမ်ထောင်စုအရေအတွက်
လူမျိုးစု (၁)-----	၂၆၄	ကျေးရွာ (၁)-----	၂၆၄
လူမျိုးစု (၂)-----		ကျေးရွာ (၂)-----	
လူမျိုးစု (၃)-----		ကျေးရွာ (၃)-----	
လူမျိုးစုစုစု-----		ကျေးရွာစုစု-----	
အခြား			
အရေအတွက်			
မသန်စွမ်းသူများ	၅		
သက်တမ်းရှည်သူများ (၆၅ နှစ် နှင့် အထက်)	၁၂၆		
စစ်ဆေးရောင်း			



	အမျိုးသား(အရေအတွက်)	အမျိုးသမီး(အရေအတွက်)	စုစုပေါင်းအရေအတွက်
လူဦးရေ	၅၉၅	၅၂၅	၁၁၂၀
လူမျိုးစု (၁)-----			
လူမျိုးစု (၂)-----			
လူမျိုးစု (၃)-----			
အခြား			
ဒီဂရီထောင်စဉ်းစီ	၂၄၀	၂၂	၂၆၂

(ခ)အခြေခံအဆောက်အအုံ အသုံးအဝင်များ

စာသင်ကျောင်း	အမှတ် ခြံပါ	ကျန်းမာရေး	အမှတ် ခံပါ	ဘာသာရေးအဆောက် အအုံများ	အမှတ် ခြံပါ
အထက်တန်းကျောင်း	<input type="checkbox"/>	ဆေးရုံ	<input type="checkbox"/>	စေတီ	<input checked="" type="checkbox"/>
အလယ်တန်းကျောင်း	<input checked="" type="checkbox"/>	ကျန်းမာရေးဌာန	<input type="checkbox"/>	ဘုန်းကြီးကျောင်း	<input checked="" type="checkbox"/>
မူလတန်းကျောင်း	<input type="checkbox"/>	ကျန်းမာရေးဌာနခွဲ	<input type="checkbox"/>	ဟိန္ဒူဘုရားကျောင်း	<input type="checkbox"/>
မူကြိုကျောင်း	<input type="checkbox"/>	ဆေးပေးခန်း	<input checked="" type="checkbox"/>	ခရစ်ယာန်ကျောင်း	<input type="checkbox"/>
အခြား	<input type="checkbox"/>	အခြား	<input type="checkbox"/>	ဗလီ	<input type="checkbox"/>
				အခြား	<input type="checkbox"/>
မှတ်ချက်		မှတ်ချက်		မှတ်ချက်	



(ဂ) ကျွမ်းကျင်သူများမှတ်တမ်း (ကျေးရွာတွင်နေထိုင်သော သို့မဟုတ် တခြားရွာမှလာခဲ့ကြောင်းသိရှိရသည့် ကျွမ်းကျင်သူများ)

(၁) ကလောင်ကျွမ်းခြင်း			(၂) ကျန်းမာရေး			(၃) လက်မှတ်ထိုးခြင်း		
	ရွာတွင်နေထိုင်သူ	အခြားရွာမှလာသူ		ရွာတွင်နေထိုင်သူ	အခြားရွာမှလာသူ		ရွာတွင်နေထိုင်သူ	အခြားရွာမှလာသူ
မှလတန်နီပြင်ဆင်ရာ/မ	<input checked="" type="checkbox"/>	<input checked="" type="checkbox"/>	ဆေးကုသမှု	<input type="checkbox"/>	<input type="checkbox"/>	လက်သမား	<input checked="" type="checkbox"/>	<input type="checkbox"/>
အထက်တန်းပြဆရာ/မ	<input type="checkbox"/>	<input type="checkbox"/>	လက်ထောက်ကျန်းမာရေးမှူး	<input type="checkbox"/>	<input type="checkbox"/>	ယန်းချ	<input checked="" type="checkbox"/>	<input type="checkbox"/>
အလယ်တန်းပြဆရာ/မ	<input type="checkbox"/>	<input checked="" type="checkbox"/>	အခြားသင်ကြားရေးဆရာ	<input checked="" type="checkbox"/>	<input checked="" type="checkbox"/>	လျှပ်စစ်ကျွမ်းကျင်ပညာရှင်	<input type="checkbox"/>	<input type="checkbox"/>
မူကြံဆရာ/မ	<input type="checkbox"/>	<input type="checkbox"/>	သင်ကြားရေးဆရာ	<input type="checkbox"/>	<input type="checkbox"/>	ရေစိုက်သူ	<input checked="" type="checkbox"/>	<input type="checkbox"/>
အခြား	<input type="checkbox"/>	<input type="checkbox"/>	ပြည်သူ့ကျန်းမာရေးလုပ်သား	<input type="checkbox"/>	<input type="checkbox"/>	စက်ပြင်ဆရာ	<input type="checkbox"/>	<input checked="" type="checkbox"/>
မှတ်ချက်			မှတ်ချက်			မှတ်ချက်		

(ဃ) ကျေးရွာသို့ ရောက်ရှိနိုင်သည့်လမ်းအခြေအနေ၊ / ကျေးရွာ ကမ်းခြေသည် ရင်းစီကျေးရွာအုပ်စုနှင့် ဆက်သွယ်ထားသော လမ်းအခြေအနေ (အောက်ပါတို့ကို ဝိုင်းပါ)

ကျောက်ကြမ်းလမ်း      ကတ္တရာလမ်း      ကျွန်းကုန်လမ်း      မော်တော်ဆိုင်ကယ်လမ်း  
 ကျောက်ခင်းလမ်း      မြေထားလမ်း       လှေသွားလမ်း      အခြား \_\_\_\_\_

(င) ကျေးရွာ/မြို့နယ်စီမံချက်

ပိုင်းပါ

(၁) လူထုဝင်ကြည့်နိုင်စွမ်းမတော်မီ ဤကျေးရွာတွင် ကျေးရွာ/မြို့နယ် စီမံချက်ရှိခဲ့ပါသလား?      ပိုင်းပါသည်/မရှိပါ/မသိပါ

(၂) ရှိပါလျှင် ဤစီမံချက်ကို မည်သည့် နှစ်တွင် ဝင်ရောက်စတင်ခဲ့သနည်း?      နှစ် ၂၀၁၃ / မသိပါ

(၃) ဤစီမံချက်ကို မြို့နယ်မှအတည်ပြုခဲ့ပါသလား?      မြို့နယ်သည်/မမြို့နယ်/မသိပါ



(င) ဓရီးအတွက်အဝေး

(၁) ဤကျေးရွာ၏ဝဟိုမှ၎င်းကျေးရွာအုပ်စု၏ဝဟိုမှ၎င်း၏ဓရီးပိုင်မည်မျှကွာဝေးသနည်း? ပိုင်-----/မသိပါ

(၂) ဤကျေးရွာမှ ၎င်းကျေးရွာအုပ်စုဝဟိုအထိသွား လိုရာတွင်ကြာမြင့်သည့်အချိန်၊

ပြေးကန်သွားရာသီတွင်ကြာချိန်-----မ/တံလား/မော်တော်ဆိုင်ကယ်/မြေလှုပ်/လား/မော်တော်ဘုတ်/  
အခြား-----

ပိုးရသီတွင်ကြာချိန်-----မ/တံလား/မော်တော်ဆိုင်ကယ်/မြေလှုပ်/လား/မော်တော်ဘုတ်/  
အခြား-----

(ဆ) ဖတ်လမ်းကျင်ဆိုင်ရာသဘာဝဘေးအန္တရာယ်

ဤကျေးရွာတွင်ကြေမြင့်ခြင်းကဲ့သို့ သဘာဝဘေးအန္တရာယ်ကူးရောက်မှုမရှိပါ ရှိပါသလား

မရှိပါ  ရှိပါသည် ရှိလျှင်အကြောင်း-----

(ဇ) ကျေးရွာတွင် ခွဲစဉ်ထားသော အဖွဲ့အစည်းများ

လူထုတုံ့ပြန်စီမံကိန်းမတိုင်မီ ဤကျေးရွာတွင် ကျေးရွာဖွံ့ဖြိုးရေးအတွက် အစိုးရ(သို့)ရွာသားများကိုင်တိုင်(သို့) စီမံကိန်းလက်ရမှ  
ခွဲစဉ်ထားသည့် အဖွဲ့အစည်းများရှိပါသလား

(၁) -----CDA-----

(၂) -----

(ဈ) အထွေထွေအုပ်ချုပ်ရေး ဦးစီးဌာန (GAD) မှ မှတ်တမ်းတင်ထားခြင်း

ဤကျေးရွာသည် အထွေထွေအုပ်ချုပ်ရေး ဦးစီးဌာန (GAD) မှ မှတ်တမ်းတင်ထားမှု ရှိပါသလား

မရှိပါ  ရှိပါသည်

ကျေးရွာခေါင်းဆောင်

အမည် ဦးစေတော်

လက်မှတ် ခန့် ၂၃.၁၀.၂၀၁၆

လူထုစည်းမျှရေးမှူး

အမည် ဦးအောင်ကျော်စင်

လက်မှတ် ခန့် ၂၃.၁၀.၂၀၁၆



၉။ ပုံစံ ၈-၂။ စီမံကိန်းစက်ဝန်းအချိန်ဇယား

စီမံကိန်း ပထမနှစ် စက်ဝန်း

ပုံစံ - ၈ - ၂ - စီမံကိန်းစက်ဝန်းအချိန်ဇယား (PC 2)

လည်ကြည့်ရှာဖွေ သက်ဆိုင်ရာလူထုစည်းရုံးရေးအဖွဲ့/လက်ထောက်အဖွဲ့/ပညာရေးအဖွဲ့ စီမံကိန်းစက်ဝန်းအဆင့်တစ်ခုစီဖြစ်ပြီး၊ ကျေးရွာနှင့် ကျေးရွာအုပ်စုအတွက် ဤပုံစံကို ဖြည့်သွင်းရမည်။

စည်းရုံးရေးအဖွဲ့/ဝန်ထမ်း အမည် ဒေါ်သီဒီဝင်း

နေ့စွဲ ၃၀.၁.၂၀၁၇ စက်ဝန်းအားအမှတ်ပြုပါ  စက်ဝန်း(၁)  စက်ဝန်း(၂)  စက်ဝန်း(၃)

ပြည်နယ်/တိုင်း မန္တလေး ပြို့နယ် ဇော်ဘွဲ့လတ် ကျေးရွာအုပ်စု ၅၆ ခုနံ၊ ၅၆ ကျေးရွာ ၅၆ ခုနံ၊ ၅၆ ခုနံ၊ ၅၆ ခုနံ

စီမံကိန်းအစောင့်ရှောက်မှုအဆင့်များ	နေ့စွဲ		အစည်းအဝေးတွင်တက်ရောက်သူအရေအတွက်			
	စတင်သည့် နေ့	ပြီးဆုံးသည့်နေ့	အမျိုးသား အရေအတွက်	အမျိုးသမီး အရေအတွက်	အိမ်ထောင်စု အရေအတွက်	လူမျိုးစုတက်ရောက်သူ အရေအတွက် နှင့် လူမျိုးစုအစဉ်
၁။ ကျေးရွာစီမံကိန်း မိတ်ဆက်အစည်းအဝေး	၃၀.၁.၂၀၁၇	၃၀.၁.၂၀၁၇	၅၂	၈၀	၁၃၂	၈၀၁   ၁၃၂
၂။ ကျေးရွာဖွံ့ဖြိုးရေး စီမံချက်ရေးဆွဲခြင်း အစည်းအဝေး	၃၀.၁.၂၀၁၇	၃၀.၁.၂၀၁၇	၅၉	၇၇	၁၃၆	၈၀၁   ၁၃၆
၃။ ကျေးရွာအုပ်စု လုပ်ငန်းဆောင်ရွက်ချက်အစည်းအဝေး	၃၀.၁.၂၀၁၇	၃၀.၁.၂၀၁၇	၁၁	၆	၁၆	၈၀၁   ၁၆
၄။ ပြို့နယ်အဆင့် စီမံကိန်းရေးဆွဲရေး နှင့် အကောင်အထည်ဖော်ရေးစက်ဝန်းတစ်စက်တစ်စီ စီမံကိန်း သုံးသပ်မှု အစည်းအဝေး			မလို	မလို	မလို	မလို
၅။ ပြို့နယ် စီမံကိန်းရေးဆွဲရေး နှင့် အကောင်အထည်ဖော်ရေး စက်ဝန်းတစ်ခုစီဖြစ်မှုကို ရွာသို့ အသိပေး အကြောင်းကြားသည့် အစည်းအဝေး	၈.၄.၂၀၁၇	၈.၄.၂၀၁၇	၅၆	၂၉	၈၅	၈၀၁   ၈၅
၆။ စီမံကိန်းလုပ်ငန်းစွဲစီမံချက်ရေးဆွဲခြင်း အစည်းအဝေး						
၆.၁။ စီမံကိန်းလုပ်ငန်း အကောင်အထည်ဖော် ရေးဆွဲရေးအစည်းအဝေး	၈.၄.၂၀၁၇	၈.၄.၂၀၁၇	၅၆	၂၉	၈၅	၈၀၁   ၈၅



စာမျက်နှာ	ရက်စွဲ	အချက်အလက်	အမျိုးအမည်	အခြား
၆၂။ ဝယ်ယူရေးအစီအစဉ် ရေးဆွဲခြင်း	၈.၄.၂၀၁၇	၈.၄.၂၀၁၇	၂၉	မ
၆၃။ ဘဏ္ဍရေးအစီအစဉ် လျာထားအစီအစဉ် ရေးဆွဲခြင်း	၂၅.၄.၂၀၁၇	၂၅.၄.၂၀၁၇	၆	မ
၆၄။ မြင်း/ထိန်းအစီအစဉ် ရေးဆွဲခြင်း	၈.၄.၂၀၁၇	၈.၄.၂၀၁၇	၂၉	မ
၇၁။ စီမံကိန်းလုပ်ငန်းခွဲ တိုးတက်မှု စောင့်ကြည့်အစည်းအဝေး				
၇၂။ အစည်းအဝေး ယထာဝရကျိတ်				
၇၃။ အစည်းအဝေး ဖုတ်ယူအကြိမ်				
၇၄။ အစည်းအဝေး တက်ယူအကြိမ်				
၈၁။ စီမံကိန်းလုပ်ငန်းခွဲ အပြီးသတ်စစ်ဆေးခြင်း အစည်းအဝေး				
၉၁။ လူထုဝင်ဆွဲအစည်းအဝေး				



**စီမံကိန်း ဒုတိယနှစ် စက်ဝန်း**

ပုံစံ - ၀-၂ - စီမံကိန်းစက်ဝန်းအချိန်ဇယား (PC 2)

လမ်းညွှန်ချက်၊ သတ်ဆိုင်ရာလူထုစည်းရုံးရေးမျိုး/လက်ထောက်နည်းပညာမျိုးများမှ စီမံကိန်းစက်ဝန်းအဆင့်တစ်ကြိမ်တိုင်း ကျေးရွာအုပ်စုအတွက် ဤပုံစံကို ဖြည့်သွင်းရမည်။

စည်းရုံးရေးမျိုး/ဝန်ထမ်း အမည် ဦးချိုယုန်ဝင်း

နေ့စွဲ 1. 12. 2017

ပြည်နယ်/တိုင်း မကွေးပြည်နယ် မြို့နယ် ပျော်စွယ် ကျေးရွာအုပ်စု ကျေးရွာအုပ်စု စက်ဝန်းအားအမှတ်ခြစ်ပါ  စက်ဝန်း(၁)  စက်ဝန်း(၂)  စက်ဝန်း(၃)

စက်ဝန်းအမှတ် ၅၆၂၄၂၆ ကျေးရွာ ၅၆၂၄၂၆

စီမံကိန်းဆောင်ရွက်မှုအဆင့်များ	နေ့စွဲ		အစည်းအဝေးတွင်တက်ရောက်သူအရေအတွက်			
	စတင်သည့် နေ့	ပြီးဆုံးသည့်နေ့	အမျိုးသား အရေအတွက်	အမျိုးသမီး အရေအတွက်	အိမ်ထောင်စု အရေအတွက်	လူမျိုးစုတော်ရောက်သူ အရေအတွက် နှင့် လူမျိုးစုအမည်
၁။ ကျေးရွာစီမံကိန်း မိတ်ဆက်အစည်းအဝေး	30.11.2017	30.11.2017	65	88	153	153   ၂၆၁
၂။ ကျေးရွာဖွံ့ဖြိုးရေး စီမံချက်ရေးဆွဲခြင်း အစည်းအဝေး	1.12.2017	1.12.2017	65	88	153	153   ၂၆၁
၃။ ကျေးရွာအုပ်စု လုပ်ငန်းဆုံးဖြတ်ချက်ချသည့် အစည်းအဝေး	4.12.2017	4.12.2017	12	11	23	23   ၂၆၁
၄။ မြို့နယ်အဆင့် စီမံကိန်းရေးဆွဲရေး နှင့် အကောင်အထည်ဖော်ရေးကော်မတီ၏ စီမံကိန်း သုံးသပ်မှု အစည်းအဝေး			မလို	မလို	မလို	မလို
၅။ မြို့နယ် စီမံကိန်းရေးဆွဲရေး နှင့် အကောင်အထည်ဖော်ရေး ကော်မတီ၏ဆုံးဖြတ်မှုကို ရွာသို့ အသိပေး အကြောင်းကြားသည့် အစည်းအဝေး						
၆။ စီမံကိန်းလုပ်ငန်းခွဲစီမံချက်ရေးဆွဲခြင်း အစည်းအဝေး						
၆.၁။ စီမံကိန်းလုပ်ငန်း အကောင်အထည်ဖော် ရေးအစီအစဉ် ရေးဆွဲခြင်း						





စာမျက်နှာ	ရက်စွဲ	အချက်အလက်	အမျိုးအမည်	အခြား
၆၂။ ဝယ်ယူရေးအစီအစဉ် ရေးဆွဲခြင်း	၈.၄.၂၀၁၇	၈.၄.၂၀၁၇	၂၉	၈၅
၆၃။ ဘဏ္ဍရေးအစီအစဉ် လျာထားအစီအစဉ် ရေးဆွဲခြင်း	၂၅.၄.၂၀၁၇	၂၅.၄.၂၀၁၇	၆	၁၅
၆၄။ မြင်း/ထိန်းအစီအစဉ် ရေးဆွဲခြင်း	၈.၄.၂၀၁၇	၈.၄.၂၀၁၇	၂၉	၈၅
၇။ စီမံကိန်းလုပ်ငန်းခွဲ တိုးတက်မှု စောင့်ကြည့်အစည်းအဝေး				
၇.၁။ အစည်းအဝေး ယထာဘူတီ				
၇.၂။ အစည်းအဝေး ဘုတ်ယအကြိမ်				
၇.၃။ အစည်းအဝေး တက်ယအကြိမ်				
၈။ စီမံကိန်းလုပ်ငန်းခွဲ အပြီးသတ်စစ်ဆေးခြင်းအစည်းအဝေး				
၉။ လူထုဝင်ဆွဲအစည်းအဝေး				



စီမံကိန်း တာဝန်ယူမှု စက်ဝန်း

ပုံစံ - ၈ - ၂ - စီမံကိန်းစက်ဝန်းအချိန်ယူထား (PC 2)

လက်ညှိုးနှိုးသက်ဆိုင်ရာလုပ်ငန်းစဉ်များ/လက်ထောက်နည်းလမ်းများ/စီမံကိန်းစက်ဝန်းအထက်တန်းစားပုံစံဖြင့်စီမံကိန်းစက်ဝန်းနှင့် ကျေးရွာအုပ်စုအတွက် ဤစံကို ဖြည့်သွင်းရမည်။

စည်းမျဉ်းစည်းကမ်း/လက်ထောက်အမည် - ဦးစိုးစိုးစိုး

ဇယား ၄.၀၀-၂၀၀၈

စီမံကိန်းအားအမှတ်ကြိုက်မီ  စီမံကိန်း(၁)  စီမံကိန်း(၂)  စီမံကိန်း(၃)

စီမံကိန်း(၄)

စီမံကိန်းအုပ်စု - ၅၆ ဇွန်လိုင်စင်၊ ကျေးရွာ - ၅၆ ဇွန်လိုင်စင်၊ မဟာမိတ်

စီမံကိန်းအုပ်စု - ၅၆ ဇွန်လိုင်စင်၊ မဟာမိတ်

စီမံကိန်းစီမံကိန်းအမည်များ	ဇယား ၄.၀၀-၂၀၀၈		အစည်းအဝေးအတွက်စီမံကိန်းစက်ဝန်းအတွက်				အစည်းအဝေးအတွက်	အစည်းအဝေးအတွက်	အစည်းအဝေးအတွက်	အစည်းအဝေးအတွက်	အစည်းအဝေးအတွက်	အစည်းအဝေးအတွက်
	စီမံကိန်းအုပ်စု	စီမံကိန်းအုပ်စု	စီမံကိန်းအုပ်စု	စီမံကိန်းအုပ်စု	စီမံကိန်းအုပ်စု	စီမံကိန်းအုပ်စု						
၁။ ကျေးရွာစီမံကိန်း စီမံကိန်းအစည်းအဝေး	၄-၀၀-၂၀၀၈	၄-၀၀-၂၀၀၈	၅၂	၈၆	၁၂၇	၁၂၇	၁၂၇	၁၂၇	၁၂၇	၁၂၇	၁၂၇	၁၂၇
၂။ ကျေးရွာအုပ်စုအတွက် စီမံကိန်းအစည်းအဝေး	၅-၀၀-၂၀၀၈	၅-၀၀-၂၀၀၈	၄၆	၈၈	၁၂၇	၁၂၇	၁၂၇	၁၂၇	၁၂၇	၁၂၇	၁၂၇	၁၂၇
၃။ ကျေးရွာအုပ်စု လုပ်ငန်းစဉ်အစည်းအဝေး	၂-၀၀-၂၀၀၈	၂-၀၀-၂၀၀၈	၁၂	၄	၁၆	၁၆	၁၆	၁၆	၁၆	၁၆	၁၆	၁၆
၄။ စီမံကိန်းအစည်းအဝေး စီမံကိန်းအစည်းအဝေး နှင့် အကောင်အထည်ဖော်ရေးစီမံကိန်းအစည်းအဝေး			မရှိ	မရှိ	မရှိ	မရှိ	မရှိ	မရှိ	မရှိ	မရှိ	မရှိ	မရှိ
၅။ စီမံကိန်းအစည်းအဝေး နှင့် အကောင်အထည်ဖော်ရေးစီမံကိန်းအစည်းအဝေး												
၆။ စီမံကိန်းအစည်းအဝေး စီမံကိန်းအစည်းအဝေး												
၇။ စီမံကိန်းအစည်းအဝေး အကောင်အထည်ဖော်ရေးစီမံကိန်းအစည်းအဝေး												







က။ လူထုဝိမံကိန်း၏ လာမည့် ( ၄ ) နှစ်အတွက် အကျုံးဝင်သော ဦးစားပေး ဖွံ့ဖြိုးတိုးတက်မှု လုပ်ငန်း အစီအစဉ်များအားဖော်ပြပါ။

အဆင့်	ကျေးရွာအတွက် ဦးစားပေး ဖွံ့ဖြိုးတိုးတက်မှု လုပ်ငန်းစဉ်များ	အဆိုပြုသူ (အမျိုးသားများ/ အမျိုးသမီးများ/အမျိုးသား+ အမျိုးသမီး)	ခန့်မှန်းကုန်ကျ စရိတ်	အကျိုးခံစားခွင့်ရှိသူ ခန့်မှန်းခြေ အရေအတွက်
၁	ရွာတွင်း ဓာတ်၊ ဖြူဖြူ	ကမ	8000 000	1161
၂	ခြေ			
၃	အိတ်အိတ်တန်းခြေ	ကမ	11 000 000	1161
၄	ရေအိတ်တန်းခြေ	ကမ	13000 000	1161
၅	အိတ်အိတ်တန်းခြေ	ကမ	7500000	1161
၆				
၇				

ဃ။ လူထုဝိမံကိန်း၏ လာမည့် ( ၄ ) နှစ်အတွက် အကျုံးဝင်သော ဦးစားပေး ဖွံ့ဖြိုးတိုးတက်မှု လုပ်ငန်း အစီအစဉ်များအားဖော်ပြပါ။

အဆင့်	ကျေးရွာအတွက် ဦးစားပေး ဖွံ့ဖြိုးတိုးတက်မှု လုပ်ငန်းစဉ်များ	အဆိုပြုသူ (အမျိုးသားများ/ အမျိုးသမီးများ/အမျိုးသား+ အမျိုးသမီး)	အခန်းကဏ္ဍ
၁	စက်မှုလုပ်ငန်းများပြုလုပ်ခြင်း	မ	Livelihood (non - Agriculture)
၂	အုပ်ချုပ်ရေး ဖွံ့ဖြိုးရေး	မ	
၃	တိရစ္ဆာန်ထူထောင်ခြင်း	ကျား	Agriculture.
၄	ပညာရေးစင်တာများပြုလုပ်ခြင်း	ကျား + မ	Health
၅	အားကစား ဖွံ့ဖြိုးရေး	မ	Education
၆			Health

ခေါင်းစောင်၊ ကျေးရွာဝိမံကိန်းအထောက်အကူပြုကော်မတီမှ အတည်ပြုသည်။

အမည် ----- လက်မှတ် ----- နေ့စွဲ -----



**စီမံကိန်း ဒုတိယနှစ် စက်ဝန်း**

ပုံစံ - ၈ - ၃ ကျေးရွာဖွံ့ဖြိုးရေး ဦးစားပေးအစီအစဉ် (Form PC 3)

လမ်းညွှန်ချက်၊ အဆင့်(၃) ကျေးရွာမှော်မှန်းချက်အစည်းအဝေး ပြီးဆုံးသောအခါ ကျေးရွာစီမံကိန်း အထောက်အကူပြု ကော်မတီသည် လူထုစည်းရုံးရေးမှူးအကူအညီဖြင့် ဤပုံစံကိုပြည့်စုံအောင် ဖြည့်သွင်းရမည်။

လူထုစည်းရုံးရေးမှူး/ဝန်ထမ်း အမည် ဒေါ်ခိုင်မာမာ

နေ့စွဲ ၁.၁၇.၂၀၁၇ စက်ဝန်းအား အမှတ်ခြစ်ပါ (✓)  စက်ဝန်း(၁)   
 စက်ဝန်း(၂)  စက်ဝန်း(၃)  စက်ဝန်း(၄)

ပြည်နယ်/တိုင်း မန္တလေး မြို့နယ် ပျော့ကွဲ ကျေးရွာအုပ်စု ရွှေပွင့် ကျေးရွာ ရွှေပွင့်  
 က။ အခက်အခဲအတားအဆီးများအားဆွေးနွေးခြင်း - ယခုလက်ရှိအခြေအနေတွင် ဤကျေးရွာဖွံ့ဖြိုးတိုးတက်ရေးအတွက် အဓိက အခက်အခဲအတားအဆီးများသည် မည်သည့်အရာဖြစ်ပါသနည်း။ (အမျိုးသား/သမီး အနည်းဆုံးအခက်အခဲ ၅ ခုစီဖော်ပြပါ)

အမျိုးသား အဖွဲ့မှ တင်ပြသောအခက်အခဲအတားအဆီးများ	အမျိုးသမီး အဖွဲ့မှတင်ပြသောအခက်အခဲအတားအဆီးများ
၁ ကျွန်ုပ်တို့ မရှိမရှိ ပျော့ကွဲဟောပြောရန်အတွက်	၁ ကွဲလွဲသော မြေပုံအခြေအနေအထား
၂ ကမ်းခြေအဖွဲ့အစည်းများ မရှိခြင်း	၂ မြေပုံအခြေအနေအထား များပြားခြင်း
၃ ကျေးရွာအတွင်း မြေပုံအခြေအနေအထား များပြားခြင်း	၃ အစားအစာအဖွဲ့အစည်း မရှိခြင်း
၄ ကမ်းခြေအဖွဲ့အစည်း မရှိခြင်း	၄ ကျွန်ုပ်တို့ မရှိမရှိ ပျော့ကွဲဟောပြောရန်အတွက်
၅ မြေပုံအခြေအနေအထား များပြားခြင်း	၅ အဖွဲ့အစည်းအဖွဲ့အစည်း မရှိခြင်း
၆ ကမ်းခြေအဖွဲ့အစည်း မရှိခြင်း	၆ မြေပုံအခြေအနေအထား များပြားခြင်း
၇	၇

ခ။ မှော်မှန်းခြင်း - နောင်လာမည့် ( ၅ ) နှစ် အတွင်း ကျေးရွာဖွံ့ဖြိုးရေး မှော်မှန်းလျာထားချက်များအား တင်ပြပါ။

အမျိုးသားအဖွဲ့မှ တင်ပြသောမှော်မှန်းချက်များ	အမျိုးသမီးအဖွဲ့မှ တင်ပြသောမှော်မှန်းချက်များ
၁ ကျွန်ုပ်တို့ မရှိမရှိ ပျော့ကွဲဟောပြောရန်အတွက်	၁ ကွဲလွဲသော မြေပုံအခြေအနေအထား
၂ ကမ်းခြေအဖွဲ့အစည်းများ မရှိခြင်း	၂ မြေပုံအခြေအနေအထား များပြားခြင်း
၃ ကျေးရွာအတွင်း မြေပုံအခြေအနေအထား များပြားခြင်း	၃ အစားအစာအဖွဲ့အစည်း မရှိခြင်း
၄ ကမ်းခြေအဖွဲ့အစည်း မရှိခြင်း	၄ ကျွန်ုပ်တို့ မရှိမရှိ ပျော့ကွဲဟောပြောရန်အတွက်
၅ မြေပုံအခြေအနေအထား များပြားခြင်း	၅ အဖွဲ့အစည်းအဖွဲ့အစည်း မရှိခြင်း
၆ ကမ်းခြေအဖွဲ့အစည်း မရှိခြင်း	၆ မြေပုံအခြေအနေအထား များပြားခြင်း
၇	၇



ဂ။ လူထုစီမံကိန်း၏ လာမည့် ( ၄ ) နှစ်အတွက် အကျုံးဝင်သော ဦးစားပေး ဖွံ့ဖြိုးတိုးတက်မှု လုပ်ငန်း အစီအစဉ်များအားဖော်ပြပါ။

အဆင့်	ကျေးရွာအတွက် ဦးစားပေး ဖွံ့ဖြိုးတိုးတက်မှု လုပ်ငန်းစဉ်များ	အဆိုပြုသူ (အမျိုးသားများ/ အမျိုးသမီးများ/အမျိုးသား+ အမျိုးသမီး)	ခန့်မှန်းကုန်ကျ စရိတ်	အကျိုးခံစားခွင့်ရှိသူ ခန့်မှန်းခြေ အရေအတွက်
၀	ကျွန်းလမ်းဖွဲ့စည်း	ကျား/မ	6120000/-	
၂	လျှပ်စစ်ဓါတ် (ပို့ဆောင်ရေး)	ကျား/မ		
၃	ကျေးရွာ ဖွံ့ဖြိုးရေးအဖွဲ့ဖွဲ့စည်းခြင်း	ကျား		
၄				
၅				
၆				
၇				

ပုံ ၂

ဃ။ လူထုစီမံကိန်း၏ လာမည့် ( ၄ ) နှစ်အတွက် အကျုံးမဝင်သော ဦးစားပေး ဖွံ့ဖြိုးတိုးတက်မှု လုပ်ငန်း အစီအစဉ်များအားဖော်ပြပါ။

အဆင့်	ကျေးရွာအတွက် ဦးစားပေး ဖွံ့ဖြိုးတိုးတက်မှု လုပ်ငန်းစဉ်များ	အဆိုပြုသူ (အမျိုးသားများ/ အမျိုးသမီးများ/အမျိုးသား+ အမျိုးသမီး)	အခန်းကဏ္ဍ
၀	ကျေးရွာ အဖွဲ့ဖွဲ့စည်းခြင်း	ကျား/မ	ပညာရေး
၂	ကျေးရွာ ဖွံ့ဖြိုးရေးအဖွဲ့ဖွဲ့စည်းခြင်း	မ	ကျေးရွာ ဖွံ့ဖြိုးရေး
၃			
၄			
၅			
၆			

ပုံ ၃

ခေါင်းဆောင်၊ ကျေးရွာစီမံကိန်းအထောက်အကူပြုကော်မတီမှ အတည်ပြုသည်။

အမည် ဦးအောင်ကျော် လက်မှတ် [Signature] နေ့.ရက် 1.12.2017



**စီမံကိန်း တာဝန်ယူမှု စက်ဝန်း**

**ပုံစံ - ၈-၃ ကျေးရွာဖွံ့ဖြိုးရေး ဦးစားပေးအစီအစဉ် (Form PC 3)**

လမ်းညွှန်ချက်၊ အဆင့်(၃)ကျေးရွာမှန်းချက်အစည်းအဝေးပြီးဆုံးသောအခါ ကျေးရွာစီမံကိန်း အထောက်အကူပြု ကော်မတီသည် လူထုစည်းရုံးရေးမှူးအကူအညီဖြင့် ဤပုံစံကိုပြည့်စုံအောင် ဖြည့်သွင်းရမည်။			
လူထုစည်းရုံးရေးမှူး/ဝန်ထမ်း အမည် - <u>ဦး ဇနပျိုလှိုင်</u>			
နေ့စွဲ <u>၅-၁၀-၂၀၁၈</u>	စက်ဝန်းအား အမှတ်ခြစ်ပါ (✓) <input type="checkbox"/> စက်ဝန်း(၀) <input checked="" type="checkbox"/> စက်ဝန်း(၂) <input checked="" type="checkbox"/> စက်ဝန်း(၃) <input type="checkbox"/> စက်ဝန်း(၄)		
ပြည်နယ်/တိုင်း - <u>မန္တလေး</u>	မြို့နယ် <u>ဇော်ဘွယ်</u>	ကျေးရွာအုပ်စု <u>ရှမ်းစု</u>	ကျေးရွာ <u>ရှမ်းစု</u>

က။ အခက်အခဲအတားအဆီးများအားဆွေးနွေးခြင်း - ယခုလက်ရှိအခြေအနေတွင်ဤကျေးရွာဖွံ့ဖြိုးတိုးတက်ရေးအတွက် အဓိကအခက်အခဲအတားအဆီးများသည် မည်သည်များဖြစ်ပါသနည်း။ (အမျိုးသား/သမီး အနည်းဆုံးအခက်အခဲ ၅ ခုစီဖော်ပြပါ)

အုပ်စုဖွဲ့ဆွေးနွေးမှုများမှ တင်ပြသောအခက်အခဲအတားအဆီးများ	
စိုက်ပျိုးရေး စက်ယာများ မရှိခြင်း၊ လျှောင့် သီးနှံ ထွက်နှုန်း နည်းခြင်း	<input type="checkbox"/> ကျား <input checked="" type="checkbox"/> မကျား + မ
မိုးတွင်းလမ်းများ မကောင်းသော လျှောင့် သွားလာခက်ခဲခြင်း	<input checked="" type="checkbox"/> ကျား <input type="checkbox"/> မကျား + မ
လျှပ်စစ်မီးမရှိသော လျှောင့် သွားလာသော သွားလာမှု ခက်ခဲခြင်း နှင့် အချို့သမီးများ အတွက် ချက်ပြုတ်ခက်ခဲခြင်း	<input type="checkbox"/> ကျား <input checked="" type="checkbox"/> မကျား + မ
စာလှည့်တိုက် မရှိဘဲ ကျေးရွာလူထု မဟုတ်ဘဲ နည်းပါးခြင်း	<input checked="" type="checkbox"/> ကျား <input type="checkbox"/> မကျား + မ
ကျောင်းဆရာ၊ ဆရာမ လုံလောက်မှု မရှိခြင်း၊ လျှောင့် ကျောင်းသားများ စာသင်ရ ခက်ခဲခြင်း	<input type="checkbox"/> ကျား <input checked="" type="checkbox"/> မကျား + မ
အရေးပေါ် နာမကျန်းဖြစ်လျှင် ကုသမှု မရရှိခက်ခဲခြင်း	<input type="checkbox"/> ကျား <input checked="" type="checkbox"/> မကျား + မ
မိုးတွင်း ချောင်းကျော်ခြင်း၊ လျှောင့် သွားလာခက်ခဲခြင်း	<input type="checkbox"/> ကျား <input checked="" type="checkbox"/> မကျား + မ
မိုးတွင်းကာလတွင် လမ်းများ မွက်ထူနေသော လျှောင့် ကျေးရွာအတွင်း သွားလာရေး အဆင်မပြေခြင်း	<input type="checkbox"/> ကျား <input checked="" type="checkbox"/> မကျား + မ
အချို့သမီးများ အတွက် အလုပ်အကိုင် အခွင့်အလမ်း နည်းပါးခြင်း	<input type="checkbox"/> ကျား <input checked="" type="checkbox"/> မကျား + မ
	<input type="checkbox"/> ကျား <input type="checkbox"/> မကျား + မ





မှန်ခြင်း- နောင်လာမည့် (၅)နှစ် အတွင်း ကျေးရွာဖွံ့ဖြိုးရေး မျှော်မှန်းလျာထားချက်များအား တင်ပြပါ။

အုပ်စုခွဲဆွေးနွေးမှုများမှ တင်ပြသော အခက်အခဲအတားအဆီးများ

စိုက်ပျိုးရေး စက်ကိရိယာများ အသုံးပြုပြီး ထိခွဲအထွက်နှုန်းများ ထိုးလာစေရန်.	<input type="checkbox"/> ကျား <input checked="" type="checkbox"/> မ <input type="checkbox"/> ကျား+ မ
မိုးတွင်း ဂွာတွင်းလမ်းများ ကောင်းပြီ ကောင်း ဖွင့်စွာ သွားလာနိုင်စေရန်.	<input type="checkbox"/> ကျား <input checked="" type="checkbox"/> မ <input type="checkbox"/> ကျား+ မ
လျှပ်စစ်မီး၂၅၅၅ ညာရေညာတာထွားလာ၍ အဆင်ပြေစေရန် နှင့် အချိုးသမီးများ ချွတ်ပြုထိန်းသိမ်းရေး	<input type="checkbox"/> ကျား <input checked="" type="checkbox"/> မ <input type="checkbox"/> ကျား+ မ
စာကြည့်တိုက်ရှိပြီး ကျေးရွာလူထု မပေလူတများ ထိုးလာစေရန်.	<input checked="" type="checkbox"/> ကျား <input type="checkbox"/> မ <input type="checkbox"/> ကျား+ မ
ဆရာ၊ ဆရာမ လုံလောက်ဖွဲ့၍ ပညာရေးကောင်း ဖွင့်လာစေရန်.	<input type="checkbox"/> ကျား <input checked="" type="checkbox"/> မ <input type="checkbox"/> ကျား+ မ
ဖာရားပေါ် ကျွန်းဖာရား အခက်အခဲများ တွေ့ရှိ ကျွန်းဖာရား စောင့်ရှောက်မှု အကွယ်တကျင့်၍	<input type="checkbox"/> ကျား <input checked="" type="checkbox"/> မ <input type="checkbox"/> ကျား+ မ
ကျောင်းကူးဆံတာ တည်ဆောက်ပြီး အန္တရာယ်လမ်းစွာ သွားလာနိုင်စေရန်	<input type="checkbox"/> ကျား <input checked="" type="checkbox"/> မ <input type="checkbox"/> ကျား+ မ
စက်ချုပ်သင်တန်းများ၂၅၅၅ အချိုးသမီးများ ဝင်ငွေ ထိုးထက်လာစေရန်	<input type="checkbox"/> ကျား <input checked="" type="checkbox"/> မ <input type="checkbox"/> ကျား+ မ
	<input type="checkbox"/> ကျား <input type="checkbox"/> မ <input type="checkbox"/> ကျား+ မ
	<input type="checkbox"/> ကျား <input type="checkbox"/> မ <input type="checkbox"/> ကျား+ မ



၈။ လူထုဝိမံကိန်း၏ လာမည့် (၄) နှစ်အတွက် အကျုံးဝင်သော ဦးစားပေး ဖွံ့ဖြိုးတိုးတက်မှု လုပ်ငန်း အစီအစဉ်များအားဖော်ပြပါ။

အဆင့်	ဦးစားပေး ကျေးရွာအတွက် ဦးစားပေး ဖွံ့ဖြိုးတိုးတက်မှု လုပ်ငန်းစဉ်များ	အဆိုပြုသူ (အမျိုးသားများ/ အမျိုးသမီးများ/ အမျိုးသား + အမျိုးသမီး)	အခန်းကဏ္ဍ	ဦးစားပေး အဆင့် သတ်မှတ်ချက်	ခန့်မှန်း ကုန်ကျစရိတ်	အကျိုးခံစားခွင့်ရှိသူ ခန့်မှန်းခြေအရေအတွက်		
						ကျား	မ	ပေါင်း
၁	ရွာတွင်းလမ်း ဖြည့်ဖြောင်း (လျှောက် ချောလမ်း)	အမျိုးသား + အမျိုးသမီး	လမ်းဖျက် ဖွယ်ရေး	၁	၂၂၀၀၀၀၀၀	၅၉၅	၅၉၅	၁၁၉၀
၂	အင်ဂျင်နီယာရေး	အမျိုးသား + အမျိုးသမီး	မီးလင်းရေး	၂	၂၀၀၀၀၀၀၀	၅၉၅	၅၉၅	၁၁၉၀
၃	ရွာတွင်းလမ်း ဖြည့်ဖြောင်း	အမျိုးသား	လမ်းဖျက် ဖွယ်ရေး	၃	၁၈၀၀၀၀၀၀	၅၉၅	၅၉၅	၁၁၉၀
၄	စာကြည့်တိုက် အောက်လှေဖွဲ့	အမျိုးသား + အမျိုးသမီး	အစားအသောက်	၄	၁၀၀၀၀၀၀၀	၅၉၅	၅၉၅	၁၁၉၀
၅	ချောင်း ဖျော့ညှစ်လှေဖျော်	အမျိုးသမီး	လမ်းဖျက် ဖွယ်ရေး	၅	၂၅၀၀၀၀၀၀	၅၉၅	၅၉၅	၁၁၉၀
၆	လျှပ်စစ်မီးလင်း ရေး	အမျိုးသား + အမျိုးသမီး	မီးလင်းရေး	၆	၂၀၀၀၀၀၀၀	၅၉၅	၅၉၅	၁၁၉၀

၉။ လူထုဝိမံကိန်း၏ လာမည့် (၄) နှစ်အတွက် အကျုံးမဝင်သော ဦးစားပေး ဖွံ့ဖြိုးတိုးတက်မှု လုပ်ငန်း အစီအစဉ်များအားဖော်ပြပါ။

အဆင့်	ကျေးရွာအတွက် ဦးစားပေး ဖွံ့ဖြိုးတိုးတက်မှု လုပ်ငန်းစဉ်များ	အဆိုပြုသူ (အမျိုးသားများ/ အမျိုးသမီးများ/ အမျိုးသား + အမျိုးသမီး)	အခန်းကဏ္ဍ
၁	ဆရာ၊ ဆရာမ မလုံလောက်ခြင်း	အမျိုးသား၊ အမျိုးသမီး	ပညာရေး
၂	ကျွန်းစာရေး ဆရာ၊ ဆရာမ မလုံလောက်ခြင်း	အမျိုးသား + အမျိုးသမီး	ကျွန်းစာရေး
၃	စက်ပျက်သင်တန်း	အမျိုးသမီး	အသက်မွေးဝမ်းကြောင်း
၄			
၅			

ခေါင်းဆောင်၊ ကျေးရွာဝိမံကိန်းအထောက်အကူပြုကော်မိတီမှအတည်ပြုသည်။

အမည် - ဒေါ်ခင်မောင်သိန်း လက်မှတ် - [Signature] နေ့စွဲ - ၅.၁၀.၂၀၁၈



စတုတ္ထနှစ်စက်ဝန်း

ပုံစံ - ၀-၃ ကျေးရွာခွဲ ဦးစီးဌာနအစီအစဉ် (Form PC 3)

လက်ညှိုးနှိုးရက် အထက်(၃)ကျေးရွာမှရွက်ပန်းရွက်အစု ပြီးအခါ ဦးစီးဌာနအစီအစဉ် ကျေးရွာပုံစံကို အထောက်အကူပြု  
ကော်မတီသည် လူထုစည်းရုံးရေးမှူးအရာရှိနှင့် ဤပုံစံကို ပြည့်စုံအောင် ဖြည့်သွင်းရမည်

လူထုစည်းရုံးရေးမှူး/ဝန်ထမ်း အမည် ဦးအောင်ကျော်

နေ့စွဲ ၂၄.၁၀.၂၀၁၉  ကံဝန်းအား အမှတ်ဖြစ်ပါ (✓)  စက်ဝန်း(၀)  
 စက်ဝန်း(၂)  စက်ဝန်း(၃)စက်ဝန်း(၄)

ပြည်နယ်/တိုင်း	ဧရာဝတီ	ပြည်နယ်	ဧရာဝတီ	ကျေးရွာအုပ်စု	ဦးစီးဌာန	ကျေးရွာ	ဦးစီးဌာန
----------------	--------	---------	--------	---------------	----------	---------	----------

က၊ အစီအစဉ်အတိုင်းအစည်းအဝေးများအားကျင်းပခြင်း - ယခုလက်ရှိအခြေအနေတွင် ဤကျေးရွာခွဲ ဦးစီးဌာနတက်ရောက်အကူအညီ  
အဓိကအစီအစဉ်အတိုင်းအစည်းအဝေးများသည် မည်သည့်နေ့ရက်၊ ညီညွတ်စွာ (အချိန်၊ ညာ၊ ဝါး၊ အချိန်၊ အစီအစဉ်အစီအစဉ်) ဝါးစီမံခြင်း)

အုပ်စုခွဲ ကျေးရွာများမှ ငယ်ပြားကလေးအစီအစဉ်အတိုင်းအစည်းအဝေးများ	
ဦးစီးဌာန အစု အစည်းအဝေး အစီအစဉ် အစည်းအဝေး	<input type="checkbox"/> ကျား ဝေ <input type="checkbox"/> ကျား+ ဝ
ရွာထဲ အစည်းအဝေး အစည်းအဝေး အစည်းအဝေး	<input type="checkbox"/> ကျား ဝေ <input type="checkbox"/> ကျား+ ဝ
ရွာထဲ အစည်းအဝေး အစည်းအဝေး အစည်းအဝေး	<input type="checkbox"/> ကျား ဝေ <input type="checkbox"/> ကျား+ ဝ
ရွာထဲ အစည်းအဝေး အစည်းအဝေး အစည်းအဝေး	<input type="checkbox"/> ကျား ဝေ <input type="checkbox"/> ကျား+ ဝ
ရွာထဲ အစည်းအဝေး အစည်းအဝေး အစည်းအဝေး	<input type="checkbox"/> ကျား ဝေ <input type="checkbox"/> ကျား+ ဝ
ရွာထဲ အစည်းအဝေး အစည်းအဝေး အစည်းအဝေး	<input type="checkbox"/> ကျား ဝေ <input type="checkbox"/> ကျား+ ဝ
ရွာထဲ အစည်းအဝေး အစည်းအဝေး အစည်းအဝေး	<input type="checkbox"/> ကျား ဝေ <input type="checkbox"/> ကျား+ ဝ
ရွာထဲ အစည်းအဝေး အစည်းအဝေး အစည်းအဝေး	<input type="checkbox"/> ကျား ဝေ <input type="checkbox"/> ကျား+ ဝ
ရွာထဲ အစည်းအဝေး အစည်းအဝေး အစည်းအဝေး	<input type="checkbox"/> ကျား ဝေ <input type="checkbox"/> ကျား+ ဝ
ရွာထဲ အစည်းအဝေး အစည်းအဝေး အစည်းအဝေး	<input type="checkbox"/> ကျား ဝေ <input type="checkbox"/> ကျား+ ဝ
ရွာထဲ အစည်းအဝေး အစည်းအဝေး အစည်းအဝေး	<input type="checkbox"/> ကျား ဝေ <input type="checkbox"/> ကျား+ ဝ



၈။ မျက်နှာချင်းဆိုင်လက်မှတ် (၅) နှစ် အတွင်း တွေ့ရှိရသော မျက်နှာချင်းဆိုင်လက်မှတ် နားဆား တစ်ပြားပါ။

ဆက်တိုက်စစ်ဆေးမှုများ ဘဏ်ပြင်ပအစီအစဉ်အောက်တွင် ပူးပေါင်း	
ဥပဒေ ဥပဒေအရ အစီအစဉ် နှစ်စဉ် စစ်ဆေးမှုများ ပူးပေါင်း ဆောင်ရွက်ခြင်း	<input type="checkbox"/> တွေ့ရှိရပါသည် <input type="checkbox"/> မတွေ့ရှိရပါ
စစ်ဆေးမှု အစီအစဉ်များ ပူးပေါင်း ဆောင်ရွက်ခြင်း	<input type="checkbox"/> တွေ့ရှိရပါသည် <input type="checkbox"/> မတွေ့ရှိရပါ
အစီအစဉ်/အစီအစဉ် အစီအစဉ် အစီအစဉ်	<input type="checkbox"/> တွေ့ရှိရပါသည် <input type="checkbox"/> မတွေ့ရှိရပါ
အစီအစဉ် အစီအစဉ် အစီအစဉ်	<input type="checkbox"/> တွေ့ရှိရပါသည် <input type="checkbox"/> မတွေ့ရှိရပါ
အစီအစဉ် အစီအစဉ် အစီအစဉ်	<input type="checkbox"/> တွေ့ရှိရပါသည် <input type="checkbox"/> မတွေ့ရှိရပါ
အစီအစဉ် အစီအစဉ် အစီအစဉ်	<input type="checkbox"/> တွေ့ရှိရပါသည် <input type="checkbox"/> မတွေ့ရှိရပါ
အစီအစဉ် အစီအစဉ် အစီအစဉ်	<input type="checkbox"/> တွေ့ရှိရပါသည် <input type="checkbox"/> မတွေ့ရှိရပါ
အစီအစဉ် အစီအစဉ် အစီအစဉ်	<input type="checkbox"/> တွေ့ရှိရပါသည် <input type="checkbox"/> မတွေ့ရှိရပါ
အစီအစဉ် အစီအစဉ် အစီအစဉ်	<input type="checkbox"/> တွေ့ရှိရပါသည် <input type="checkbox"/> မတွေ့ရှိရပါ
အစီအစဉ် အစီအစဉ် အစီအစဉ်	<input type="checkbox"/> တွေ့ရှိရပါသည် <input type="checkbox"/> မတွေ့ရှိရပါ
အစီအစဉ် အစီအစဉ် အစီအစဉ်	<input type="checkbox"/> တွေ့ရှိရပါသည် <input type="checkbox"/> မတွေ့ရှိရပါ
အစီအစဉ် အစီအစဉ် အစီအစဉ်	<input type="checkbox"/> တွေ့ရှိရပါသည် <input type="checkbox"/> မတွေ့ရှိရပါ
အစီအစဉ် အစီအစဉ် အစီအစဉ်	<input type="checkbox"/> တွေ့ရှိရပါသည် <input type="checkbox"/> မတွေ့ရှိရပါ









ရုံးပြတ်ချက်များ

၁။ အင်္ဂလန်နိုင်ငံမှ ရွေးချယ်ဖွဲ့စည်းပါမည့်

၂။ PRA Tools မှ ရွေးချယ်ဖွဲ့စည်းပါမည့်

၃။

၄။

၅။

မှတ်တမ်းတင်သူ  
အမည် ဦးစောဇော်လင်း  
ရာထူး ဇ.ဝ.  
ရက်စွဲ ၂၃.၁၀.၂၀၁၉

အတည်ပြုသူ  
အမည် ဒေါ်အေးအေးအိန်  
ရာထူး ဒီ/အောင်  
ရက်စွဲ ၂၃.၁၀.၂၀၁၉





ကျေးရွာအစည်းအဝေးမှတ်တမ်း

အစည်းအဝေးပြုလုပ်သည့်နေရာ ။ ။ ဘုရား ၏ ဘေးဘက်  
 ကျေးရွာ ။ ။ ဟစ် ခု ညို  
 ကျေးရွာအုပ်စု ။ ။ ဟစ် ခု ညို  
 အချိန် ။ ။ ရှ. (၁၀:၀၀) နာရီ  
 အစည်းအဝေးအမည် ။ ။ ဒုတိယ ဘဏ္ဍိက စာအုပ် အစည်းအဝေး

တက်ရောက်သူဦးရေ ကျား ( ၆၅ ) မ ( ၇၀ ) စုစုပေါင်း ( ၁၃၅ )

အစည်းအဝေးတွင်ဆွေးနွေးသည့်အကြောင်းအရာ

- ၁။ ..... အချိန်အကွာ အဝေး အကြောင်း အကြောင်း
- ၂။ ..... ကျေးရွာ အစည်းအဝေး အစည်းအဝေး အစည်းအဝေး အစည်းအဝေး
- ၃။ ..... ကျေးရွာ အစည်းအဝေး အစည်းအဝေး အစည်းအဝေး အစည်းအဝေး
- ၄။ ..... ကျေးရွာ အစည်းအဝေး အစည်းအဝေး အစည်းအဝေး အစည်းအဝေး
- ၅။ ..... ကျေးရွာ အစည်းအဝေး အစည်းအဝေး အစည်းအဝေး အစည်းအဝေး
- ၆။ ..... ကျေးရွာ အစည်းအဝေး အစည်းအဝေး အစည်းအဝေး အစည်းအဝေး
- ၇။ ..... ကျေးရွာ အစည်းအဝေး အစည်းအဝေး အစည်းအဝေး အစည်းအဝေး
- ၈။ ..... ကျေးရွာ အစည်းအဝေး အစည်းအဝေး အစည်းအဝေး အစည်းအဝေး
- ၉။ ..... ကျေးရွာ အစည်းအဝေး အစည်းအဝေး အစည်းအဝေး အစည်းအဝေး
- ၁၀။ ..... ကျေးရွာ အစည်းအဝေး အစည်းအဝေး အစည်းအဝေး အစည်းအဝေး





ဆုံးဖြတ်ချက်များ

၁။ ..... ရွှေဦးစွာဦး နာမည် (ရွှေဦးစွာဦး နာမည်) ပူးတွဲခဲ့ပါသည်။

..... သို့မဟုတ် အခြား ဝန်ထမ်း ဝင်ရောက်ပါသည်။

၂။ .....

၃။ .....

၄။ .....

၅။ .....

မှတ်တမ်းတင်သူ 

အမည် ဦးအောင်အောင်

ရာထူး ဝန်ထမ်း

ရက်စွဲ ၂၄.၁၀.၂၀၁၉

အတည်ပြုသူ 

အမည် ဦးအောင်အောင်

ရာထူး ဝန်ထမ်း

ရက်စွဲ ၂၄.၁၀.၂၀၁၉

