

ပြည်ထောင်စုသမ္မတ မြန်မာနိုင်ငံတော် အစိုးရ
စိုက်ပျိုးရေး၊ မွေးမြူရေးနှင့် ဆည်မြောင်းဝန်ကြီးဌာန
ကျေးလက်ဒေသဖွံ့ဖြိုးတိုးတက်ရေးဦးစီးဌာန
ပျော်ဘွယ်မြို့နယ်



လူထုဗဟိုပြုစီမံကိန်း
National Community Driven Development Project
(NCDDP)



ကျေးရွာဖွံ့ဖြိုးရေးအစီအစဉ်
Village Development Plan (VDP)
ရှမ်းစုကျေးရွာ၊ ရှမ်းစုကျေးရွာအုပ်စု

၂၀၁၈ခုနှစ်

ပျော်ဘွယ်မြို့





မာတိကာ

- ၁။ မြို့နယ်မြေပုံ
- ၂။ ကျေးရွာမြေပုံ(တည်နေရာ)
- ၃။ အုပ်စုတွင်ပါဝင်သောကျေးရွာများစာရင်း
- ၄။ ကျေးရွာအခြေခံအချက်အလက်များ (ကျေးရွာသမိုင်းကြောင်း)
- ၅။ လူထုပူးပေါင်းပါဝင်သော လူမှုဆန်းစစ်ခြင်းနှင့် အကဲဖြတ်ခြင်းလုပ်ငန်းစဉ်(PSA/PRA)အကျဉ်းချုပ်ဇယား
- ၆။ ကျေးရွာဖွံ့ဖြိုးရေးအစီအစဉ်အတွက်အသုံးပြုခဲ့သော PRA tools များနှင့်တစ်ခုချင်းစီအတွက် သုံးသပ် ချက်များ
- ၇။ ကော်မတီဝင်များရွေးချယ်ခြင်းနှင့်ကျေးရွာဖွံ့ဖြိုးရေးအစီအစဉ်ဆောင်ရွက်မှုမှတ်တမ်းခါတ်ပုံများ
- ၈။ ကျေးရွာအချက်အလက် (ပုံစံ-၁)
- ၉။ စီမံကိန်းစက်ဝန်းအချိန်ဇယား (ပုံစံ-၂)
- ၁၀။ ကျေးရွာဖွံ့ဖြိုးရေးဦးစားပေးအစီအစဉ် (ပုံစံ-၃)
- ၁၁။ ကျေးရွာအုပ်စုစီမံကိန်းလုပ်ငန်းခွဲရွေးချယ်ခြင်း (ပုံစံ-၄)
- ၁၂။ အစည်းအဝေးမှတ်တမ်းများ
- ၁၃။ ကဏ္ဍအလိုက်ဦးစားပေးဖွံ့ဖြိုးရေးလုပ်ငန်းစဉ်များ



၁။ ဖျော်ဘွယ်မြို့နယ် မြေပုံ

ဖျော်ဘွယ်မြို့နယ်အခြေပြမြေပုံ

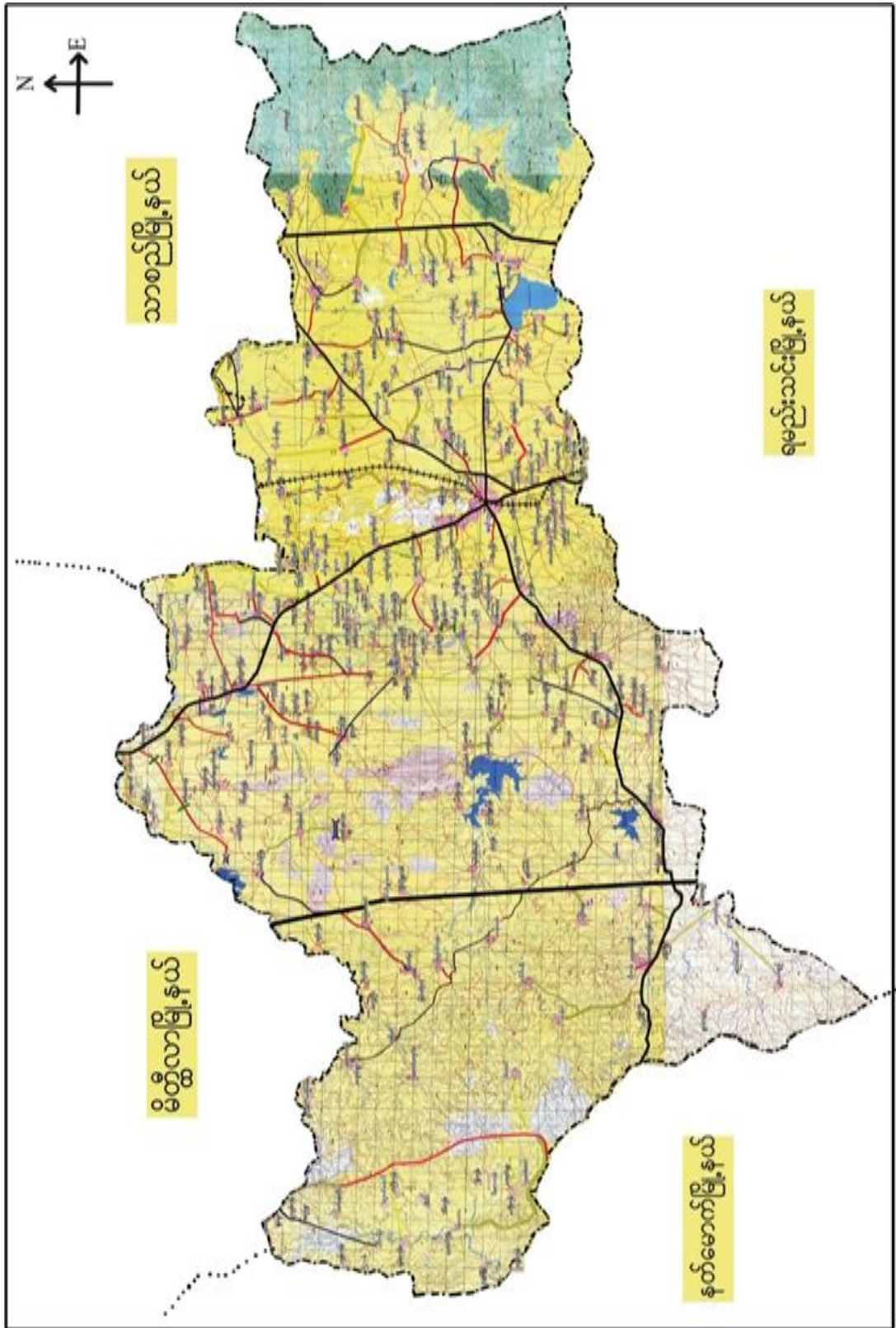



၂။ရှမ်းစုကျေးရွာအုပ်စု

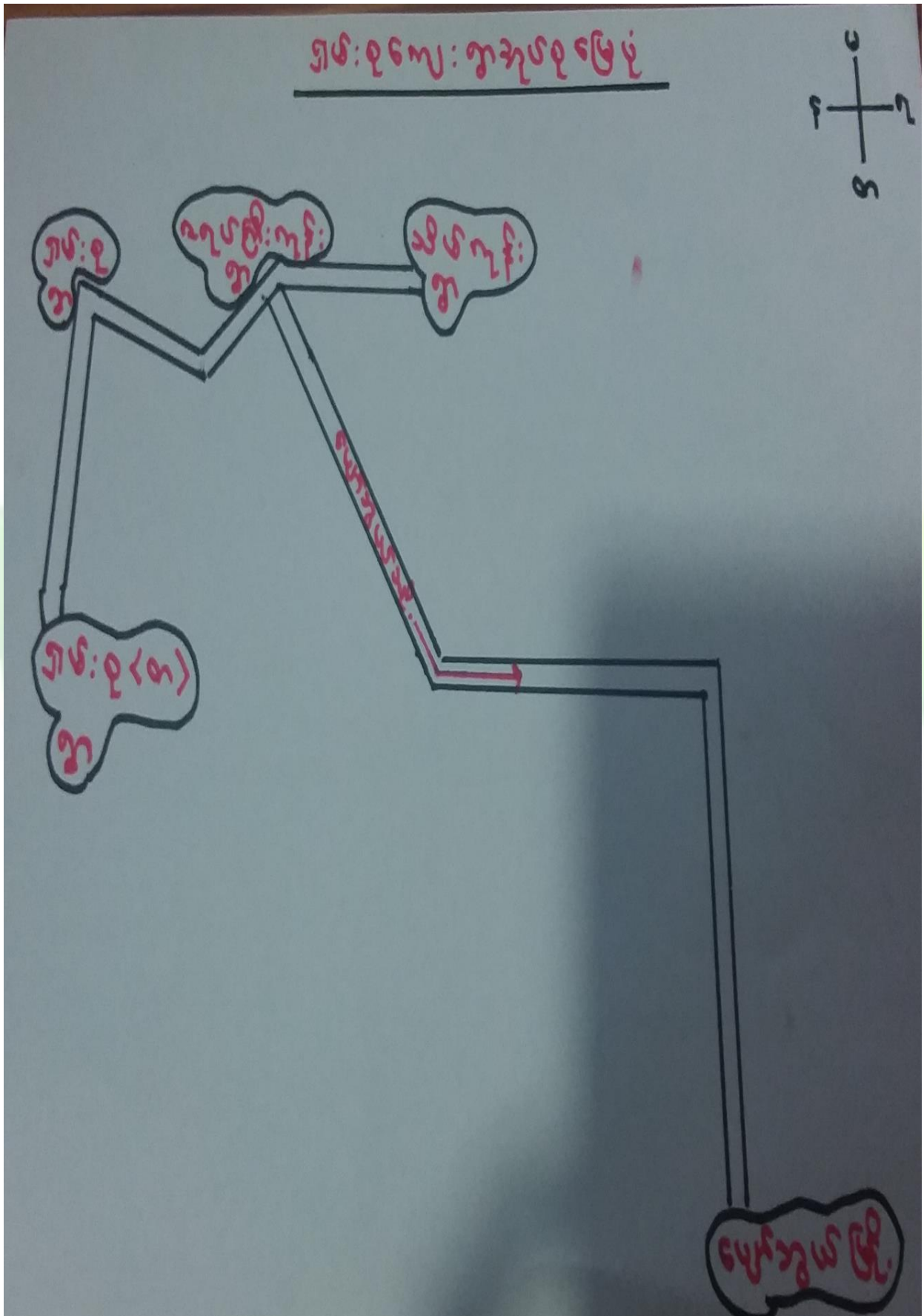



၃။ ကျေးရွာအုပ်စုတွင်ပါဝင်သော ကျေးရွာများ

၁။ ရှမ်းစု ၂။ ဇရပ်ကြီးကုန်း ၃။ သိမ်ကုန်း ၄။ ရှမ်းစု (တ)

၄။ ကျေးရွာ၏အခြေခံအချက်အလက်များ

ကျေးရွာသမိုင်းအကျဉ်း

ရှမ်းစု (တ) ကျေးရွာ သမိုင်း

ရှမ်းစု (တ) ကျေးရွာ သည် ရှမ်းစု အုပ်စု ၊ မြောက်ပိုင်းဒေသတွင် တည်
ရှိပါသည်။ မြောက်ပိုင်း ဒေသ (တ) မြို့နယ် ၊ ကွတ်ခိုင်မြို့နယ် ၊ နွားတောင်ပါသည်။ မြို့နယ်ပျဉ်းကျေး
နိမိတ်ကား လူထုကိုင်ကြပါသည်။ ရှမ်းစု အုပ်စုတွင် ကွမ်း၊ ကွက်၊ ခြံ၊
ရွာစု ၊ ရွာစု (တ) ၊ ရွာစု အရပ်ကြီး ကျေးရွာ ၊ ရွာစု သိမ်ကုန်း ၊ မူလရှိ ရွာစု
ယခင်က ရွာစု ပြန်လည် ဖွဲ့စည်း ပြုပြင်ရေး၊ စီမံခန့်ခွဲရေး လုပ်ငန်း
အတွက် ကွမ်း၊ ကွက် ဖြစ်လာပါသည်။ ရွာစု မူလတွင် လာပုံမှာ
ရွာစု၏ ရွာစု ဖွဲ့စည်းမှု ရှမ်းလူမျိုး များသည် ကွမ်း၊ သတင်းစာ
ဖြင့် ခြံ၊ ကျေးရွာ များ လာ ကျောက်ကျေးရွာ သို့မဟုတ် ကွမ်း၊ ကွက်
ကျေးရွာ သို့မဟုတ် ကျေးရွာ ၊ တွင် ၊ ကွမ်း၊ ကွက် ၊ ကွမ်း၊ ကွက်
လျာပါသည်။



- ထိခိုက်လွယ်သောအုပ်စုများလူဦးရေ (သက်ကြီး၊ မြေယာမဲ့၊ မသန်စွမ်းအုပ်စုများ)

သက်ကြီး	မြေယာမဲ့	မသန်စွမ်း
ကျား (၄)၊မ (၇)	ကျား (-)၊မ (-)	ကျား (၁)၊မ (၁)

- ကျေးရွာတွင်းရရှိနိုင်သော ဝန်ဆောင်မှုများ (ကျန်းမာရေးဆေးခန်း၊ စာသင်ကျောင်း)

ဆေးရုံ/ဆေးခန်း	စာသင်ကျောင်း	စာကြည့်တိုက်	မူကြိုကျောင်း	ဈေး
မရှိ	ရှိ	မရှိ	မရှိ	မရှိ

- ရွာသူရွာသားများ၏ အဓိကစီးပွားရေးလုပ်ငန်း (စိုက်ပျိုးမွေးမြူရေး၊ အခြားသီးနှံများ)

မွေးမြူရေး		စိုက်ပျိုးရေး		အခြား
နွား	ဝက်	စပါး	နှမ်း	မရှိ

- အဓိကရရှိနိုင်သောအရင်းအမြစ်များ

ကျောက်	သဲ	ကျောက်ဆွေး	လှင်းမြေ	အခြား
မရှိ	ရှိ	မရှိ	မရှိ	မရှိ

- ကျေးရွာနှင့်သက်ဆိုင်သောအခြားအရင်းအမြစ်များ

သောက်သုံးရေရရှိနိုင်မှု	မြေလွတ် မြေရိုင်း	ဆည်ရေသောက်ဖရိယာ	အခြား
ရှိ	ရှိ	ရှိ	မရှိ



၅။ လူထုပူးပေါင်းပါဝင်သော လူမှုဆန်းစစ်ခြင်းနှင့် အကဲဖြတ်ခြင်းလုပ်ငန်းစဉ်(PSA/ PRA) အကျဉ်းချုပ်ဇယား

စဉ်	ကိရိယာများ (PRA Tools)	ရက် စွဲ	ဦးတည်အုပ်စုနှင့် ရည်ရွယ်ချက်များ	တက်ရောက်သူ			အဓိကဆွေးနွေးချက်များ
				ကျား	မ	ပေါင်း	
၁	ကျေးရွာလူမှုရေး၊ အရင်းအမြစ်ပြမြေပုံ (Social Map/ Resource Map)		ရပ်မိရပ်ဖ၊ ကော်မတီဝင်များ၊ ကျေးရွာလူထုများ မြေပုံအားအသုံးပြု၍ ၎င်းတို့၏ အဓိကပြဿနာများ၊ အရင်းအမြစ်များနှင့် အခြေခံအဆောက် အအုံများ၊	၁၅	၃၀	၄၅	ကျေးရွာလူထု၏ ထင်ရှားသောမြေနေရာ၊အခြေခံ အဆောက်အအုံများ၊တိုင်းရင်းသ ားနှင့် ဘာသာရေး အဖွဲ့အစည်းများ၊မသန်စွမ်းသူရှိ သည့်အိမ်ထောင်စုများ၊အမျိုးသ မီးဦးဆောင်သည့်အိမ်ထောင်စုမ ျား၊လူမှုရေးဆိုင်ရာအချက်အလ က်များ။ ပြဿနာများနှင့် ဖြစ်နိုင်ခြေရှိသောအဆောက်အ အုံဦးသစ်များ
၂	ဥစ္စာနေကြွယ်ဝမှုအ ဆင့်သတ်မှတ်ခြင်း(Wealth Ranking)		ကျေးရွာအတွင်းစီးပွ ားရေးအခြေအနေက ွဲခြားသောအုပ်စုများ ကိုစိစစ်ရန် ချမ်းသာ၊ အလယ်အလတ်၊နွမ်း ပါး၊ အလွန်နွမ်းပါးအုပ်စ ုများ	၂၀	၃၀	၅၀	ကျေးရွာအတွင်းရှိအိမ်ထောင်စုမ ျားအားလူမှုစီးပွားအခြေအနေအ လိုက် အုပ်စုများသတ်မှတ်ပေးခြင်း
၃	ကျေးမရေးရာကဏ္ဍ # ၁ ပိုင်ဆိုင်မှုနှင့်ခွဲခြမ်းစိ တ်ဖြာမှု		အမျိုးသားနှင့်အမျိုး သမီးများ(အရင်းအ မြစ်ပိုင်ဆိုင်အသုံးချ မှု)	၁၅	၃၀	၄၅	အမျိုးသားနှင့်အမျိုးသမီးများ(အရင်းအမြစ်ပိုင်ဆိုင်အသုံးချမှု၊ ထိန်းချုပ်မှုအားခွဲခြမ်းစိတ်ဖြာခြင် း)။
၄	ရာသီခွင်ပြပြက္ခဒိန် (Seasonal Calendar)		ကော်မတီဝင်၊ အမျိုးသမီး၊ အမျိုးသားများ	၁၅	၃၀	၄၅	ကျေးရွာတွင် တစ်နှစ်ပတ်လုံးကွဲပြားခြားနားသ ောအချိန်အလိုက် ဖြစ်ပျက်ဆောင်ရွက်ခဲ့သည့်ရာ သီဥတု၊ စိုက်ပျိုးသီးနှံများ၊ လယ်ယာလုပ်ငန်းများ၊ နေ့စားလုပ်ငန်းများ၊ မွေးမြူရေးလုပ်ငန်းများ၊ ဝမ်းစာဖူလုံမှု နှင့် ပွဲတော်များ



၅	ကျားမရေးရာ# ၂ ပင့်ကူအိမ် ကွန်ယက် (Spider Web)	အမျိုးသားများ နှင့် အမျိုးသမီးများ	၁၅	၃၀	၄၅	ကျေးရွာအတွင်းရှိအမျိုးသမီးများ ၏ အခြေအနေကိုသိရှိစေရန်တန်း တူအခွင့်အရေးရရှိမှု နှင့် မရရှိသည့် အကြောင်းအရင်း၊ ပညာရေးအတွက်ဆုံးဖြတ်ချက်ချ ခြင်း၊ အိမ်မှုကိစ္စဆောင်ရွက်မှု
၆	အဖွဲ့အစည်းချိတ် ဆက်ပုံ- ပင်းပုံစံ(Venn Diagram)	ကျေးရွာအုပ် ချုပ်ရေးအဖွဲ့၊ ကျေးရွာစီ/ ထောက်အဖွဲ့	၁၅	၃၀	၄၅	ကျေးရွာတွင်းရှိအဓိကအုပ်စုများ၊ အဖွဲ့အစည်းများတည်ရှိနေမှုကိုသိ ရှိရန်၊ ၎င်းအဖွဲ့ အစည်းများအုပ်စုများ ဆက်စပ်နေမှုပူးပေါင်းဆောင်ရွ က်မှုအားသိရှိနိုင်ရန်၊
၇	ပြဿနာသစ်ပင် (Problem Tree)	အမျိုးသားများ နှင့် အမျိုးသမီးများ				ကျေးရွာဖွံ့ဖြိုးမှု နောက်ကျနေခြင် အကြောင်းသိရှိစေရန်
၈	ကျေးရွာ၏ပျော်မှန်း ချက်(၄)နှစ်စာကျေး ရွာဖွံ့ဖြိုးရေးအစီအ စဉ်	အမျိုးသားအုပ်စု၊အ မျိုးသမီးအုပ်စု၊လူင ယ်အုပ်စု၊ ရပ်မိရပ်ဖအုပ်စု	၂၀	၃၀	၅၀	ကျေးရွာသားများ၏ မဲပေးရွေးချယ်ထားသည့် ဖွံ့ဖြိုးတိုးတက်ရေးလုပ်ငန်းစဉ်များ အားဦးစားပေးအလိုက်သတ်မှ တ်ချက်

၆။ ကျေးရွာဖွံ့ဖြိုးရေးအစီအစဉ်အတွက်အသုံးပြုခဲ့သော PRA tools များနှင့်တစ်ခုချင်းစီအတွက် သုံးသပ် ချက်များ

၆.၁။ကျေးရွာသယံဇာတပြမြေပုံ



ကျေးဇူးတင်ပြောဆိုခြင်း သို့မဟုတ် အကျိုးအမြတ်အတွက် အကျိုးပြုခြင်း

အကျိုးပြုခြင်း၊ အကျိုးပြုခြင်း၊ အကျိုးပြုခြင်း

ကျေးဇူးတင်ပြောဆိုခြင်း (အကျိုးပြုခြင်း) - အကျိုးပြုခြင်း၊ အကျိုးပြုခြင်း၊ အကျိုးပြုခြင်း

* အကျိုးပြုခြင်း၊ အကျိုးပြုခြင်း၊ အကျိုးပြုခြင်း (အကျိုးပြုခြင်း) - အကျိုးပြုခြင်း၊ အကျိုးပြုခြင်း၊ အကျိုးပြုခြင်း

* အကျိုးပြုခြင်း၊ အကျိုးပြုခြင်း၊ အကျိုးပြုခြင်း၊ အကျိုးပြုခြင်း - အကျိုးပြုခြင်း၊ အကျိုးပြုခြင်း၊ အကျိုးပြုခြင်း

* အကျိုးပြုခြင်း၊ အကျိုးပြုခြင်း၊ အကျိုးပြုခြင်း၊ အကျိုးပြုခြင်း - အကျိုးပြုခြင်း၊ အကျိုးပြုခြင်း၊ အကျိုးပြုခြင်း

* အကျိုးပြုခြင်း၊ အကျိုးပြုခြင်း၊ အကျိုးပြုခြင်း၊ အကျိုးပြုခြင်း - အကျိုးပြုခြင်း၊ အကျိုးပြုခြင်း၊ အကျိုးပြုခြင်း

၆.၂။ ကျေးဇူးတင်ပြောဆိုခြင်းအဖြစ် ပိုင်ဆိုင်မှုသုံးသပ်ခြင်း။



ဒုတိယအကြောင်းအရာ

၅.၂.၂၀၁၁
အခြေခံအားဖြင့်

အခြေခံအားဖြင့်

၅.၂.၂၀၁၁
အခြေခံအားဖြင့်

အခြေခံအားဖြင့်

အခြေခံအားဖြင့်

အခြေခံအားဖြင့်

အခြေခံအားဖြင့်

အခြေခံအားဖြင့်

အခြေခံအားဖြင့်

အခြေခံအားဖြင့်

အခြေခံအားဖြင့်

အခြေခံအားဖြင့်

အခြေခံအားဖြင့်

အခြေခံအားဖြင့်



⇒ နှာလျှင်၊ ကျေးလက်၊ ကား၊ သစ်တော တို့ကို အမျိုး
 သားများ သုံးစွဲ ဖြီး အမျိုးသားများ ထိန်းချုပ်သည်။

⇒ ထိုစဉ်အတွင်း အင်အားစနစ်ကို အမျိုးသမီးများ သုံးစွဲ ဖြီး အမျိုး
 သမီးများ ထိန်းချုပ်ကြသည်။

⇒ လက်၊ နှာ၊ ဖုန်း၊ လက်၊ စက်တီး၊ ဖိ၊ စပါး၊ ရေကန်တို့
 ကို အမျိုးသား၊ အမျိုးသမီး အသုံးပြု ဖြီး အမျိုးသား၊ အ
 မျိုးသမီး ထိန်းချုပ်ကြသည်။

⇒ အမျိုးသမီးများ အသုံးပြု မှု များဖြီး ထိန်းချုပ်မှု နည်း
 နေရသည်။ အကြောင်းအရင်းမှာ အထိပညာ၊ အတတ်
 ပညာ နည်းပါးသောကြောင့် ဖြစ်သည်။

⇒ အမျိုးသမီးများကို အတတ်ပညာ သင်တန်းများ ဖန်တီးပေး
 ခြင်းဖြင့် အမျိုးသားများ တန်းတူ အရင်းအမြစ်များကို
 အသုံးပြု ခြင်း မည်သကမက ထိန်းချုပ်မှုကိုပါ တန်းတူ ချုပ်
 ကိုင် ခြင်းမည် ဖြစ်ပါသည်။

၆.၃။ ကျေးရွာ၏လူမှုစီးပွားအဆင့်သတ်မှတ်ခြင်း။ (Wealth Ranking)



ဥစ္စာဓနကြွယ်ဝမှုအဆင့် သတ်မှတ်ခြင်း

ကျေးဇူး - ၅၀၀ (တ) ဇွန်လ - ပျော်ရွယ်
 ကျေးဇူးအုပ်စု - ၅၀၀ ဇွန်လ - G. J. Joy

အမျိုးအစား	သတ်မှတ်ချက် ညွှန်းကြောင်းများ	အိမ်ထောင်စု အရေအတွက်	ရာခိုင်နှုန်း
ချမ်းသာ	တိုက်အိမ်၊ လယ်ဧက (၁၀) ဧက၊ ဣန္ဒြေ၊ နွား၊ ဆိုင်ကယ်၊ လယ်ထွန်စက်	၁၇	၁၂.၅%
အလယ်အလတ်	သစ်သားအိမ်၊ ဆွပ်ဖိုး၊ လယ် (၄) ဧက၊ ဆိုင်ကယ်၊ ဣန္ဒြေ၊ နွား (၃) ဧကခံ	၁၂	၈%
နွမ်းပါး	ထရုံကား၊ ကြမ်းခင်း၊ သက်ကယ်ဖိုး၊ လယ်မရှိ၊ ဆိုင်ကယ်၊ ဣန္ဒြေ၊ နွား မရှိ	၈	၅%
အလွန်နွမ်းပါး	မြေစိုက်အိမ်၊ ထရုံကား၊ ဆိုင်ကယ်၊ မြေယာမဲ့၊ လက်လုပ်လက်စား	၃၇	၂၇%

ဥစ္စာဓနကြွယ်ဝမှုသုံးသပ်ချက်။



ပြည်ထောင်စုအဆင့် သတ်မှတ်ခြင်း

နေ့စွဲ: ၂၀၁၉ ခုနှစ်၊ ဇူလိုင်လ ၁၅ ရက်

အကြီးအကဲ: ၆-၂-၂၀၁၉

အမျိုးအစား	သတ်မှတ်ချက် ညွှန်းကိန်းများ	စီမံဆောင်ရွက်အရေးအတွက်	စာရင်းနှုန်း
ချင်းသာ	တိုက်အိမ်၊ လယ်စိုက်ရေးကိရိယာ၊ ကျွဲ၊ ခွေး၊ ဆိတ်ကန်၊ လယ်ထွက်ပစ္စည်း	၁၇	၁၂%
အလယ်အလတ်	သစ်သားအိမ်၊ ဆွတ်ဖိုး၊ လယ်ငါး(၁)စောင်၊ ခွိုင်ကန်၊ ကျွဲ၊ ခွေး (၁)စောင်၊ ခြံ	၁၂	၈%
စွမ်းပါး	ထိုက်ကန်၊ ကြမ်းခဲစီး၊ လက်ကန်ဖိုး၊ လယ်ပင်၊ ခွိုင်ကန်၊ ကျွဲ၊ ခွေး၊ မပျို	၈	၅%
အလွန်စွမ်းပါး	မြေစိုက်အိမ်၊ ထိုက်ကန်၊ ခွိုင်ကန်၊ မြေသား၊ လက်ကန်၊ လက်စား	၃၇	၂၅%



ရာသီခွင်ပြ ပြက္ခဒိန်

ဆေးရောဂါဖြစ်ပွားနိုင်စွမ်းဆိုင်ရာ

- ထိုင်း၊ တက် လုပ်ငန်းသည် စာပို၊ ခွံ၊ တစ်ပါး၊ လူများများတွင် ရိုက် အပျပ်ဖြစ်
- လယ်ယာ လုပ်ငန်းကို အာဇီက ပျပ်ကိုပြော
- သင်္ကြန်ပွဲ၊ ရေကန်ချောင်း၊ ဆွမ်း၊ ဟောင်းပွဲ၊ ကတိန်ပွဲ၊ ရှိသော လူများတွင် ဝေငွေပိုများ၊ ဗြူး၊ ဝှက်ငွေများစွာ
- စာပို၊ သီတင်းကျွတ်၊ တပို့၊ ခွံ၊ တစ်ပါး၊ လူများသည် အားလပ်သော လူများဖြစ်သည်။
- လယ်ယာ လုပ်ငန်း အပ အခြား လုပ်ငန်းများ ဝေငွေရုံ လောက်မျှ မရှိ
- အပျိုးသမီး၊ အသက်ပွေးကျောင်း၊ ကောက်ခိုက်၊ ဖြတ်သီးဆွတ်၊ ခရစ်သုံးသီးဆွတ် လုပ်အား ၁ တန်းတူမူ
- အပျိုးသမီးများ ဝေငွေပိုများရခြင်းမှာ အိမ်မှုကိစ္စများ၌ အချိန်ကုန်စေ



စာအုပ်အုပ်စု - စာအုပ် (၁) ကျေးဇူးပြု၍ ရေးဆွဲပေးရန်
 စာအုပ်အုပ်စု - စာအုပ် (၂) ကျေးဇူးပြု၍ ရေးဆွဲပေးရန်

စာအုပ်အုပ်စုအမှတ်	ကျေးဇူးပြု၍ ရေးဆွဲပေးရန် မှုး	အဆိုပြုသူ	ပေးပို့ရက်စွဲ
၁	အဝဇ္ဇာ၊ အဝဇ္ဇာ၏ တေးဂီတ၊ စာအုပ် ဆောင်းပြင်	(ကျေးဇူး)	၂၂၃
၂	ဥဒါန်၊ ဆက်လက်၊ ကျောက်ချောင်း၊ စာအုပ်	(ကျေးဇူး)	၁၄၂
၃	အဝဇ္ဇာ၊ ကျေးဇူး၊ ပြင်ဆင်ရေး	(ကျေးဇူး)	၁၂၆
၄	ရေဆွယ်တန်းပြေး၊ လုပ်ငန်း	(ကျေးဇူး)	၅၃
၅	ကျေးဇူးပြု၍ ရေးဆွဲပေးရန်	(၆)	၇
၆	အဝဇ္ဇာ၊ စာအုပ်	(ကျေးဇူး)	၄၅



၇။ ကော်မတီဝင်များရွေးချယ်ခြင်းနှင့်ကျေးရွာဖွံ့ဖြိုးရေးအစီအစဉ်ဆောင်ရွက်မှုမှတ်တမ်းဓါတ်ပုံများ



ကော်မတီရွေးချယ်ရန် မဲရေတွက်နေစဉ်



စီမံကိန်းမိတ်ဆက်အစည်းအဝေးမှတ်တမ်းဓါတ်ပုံ



အမျိုးသမီးများပင့်ကူအိမ်ကွန်ယက်ရေးဆွဲနေစဉ်မှတ်တမ်းဓာတ်ပုံ



ကျေးရွာဖွံ့ဖြိုးရေးဦးစားပေးမဲပေးရန်တန်းစီနေကြစဉ်



ကျေးရွာလုပ်ငန်းခွဲအတွက်အခက်အခဲများဖော်ထုတ်ဆွေးနွေးစဉ်



ကော်မတီဝင်များစာရင်း

ကော်မတီဝင်များစာရင်း - ၅၆၆ ကျေးရွာ - ၅၆၆ စုစည်းစဉ်

စဉ်	အမည်	ကျား	မ	မှတ်ချက်
၀	ဦး ဣန္ဒာ နေဇ	ကျား		ကော့ရှား ဘုရားကျောင်း ဝန်ထမ်း
၁	ကျော် နေဇ	မ		"
၂	ကျော် နေဇ ဦး	မ		ကော့ရှား ဘုရားကျောင်း ဝန်ထမ်း
၃	ဦး ဂျိန် ဦး	ကျား		"
၄	ဦး ဝေဇ	ကျား		ဝယ်ယူရေး အဖွဲ့ဝင်
၅	ဦး ဝေဇ	ကျား		"
၆	ကျော် ဝေဇ ဦး	မ		"
၇	ကျော် ဝေဇ ဦး	မ		"
၈	ကျော် ဝေဇ ဦး	မ		လူငယ် လှည့်ပတ် ဖွဲ့စည်းရေး အဖွဲ့ဝင်
၉	ဦး ဝေဇ ဦး	ကျား		"
၁၀	ဦး ဝေဇ ဦး	ကျား		ကော့ရှား ဘုရားကျောင်း ဝန်ထမ်း
၁၁	ဦး ဝေဇ ဦး	ကျား		ကော့ရှား ဘုရားကျောင်း ဝန်ထမ်း
၁၂	ကျော် ဝေဇ ဦး	မ		"
၁၃	ကျော် ဝေဇ ဦး	မ		"
၁၄	ဦး ဝေဇ ဦး	ကျား		ကော့ရှား ဘုရားကျောင်း ဝန်ထမ်း
၁၅	ကျော် ဝေဇ ဦး	မ		"
၁၆				
၁၇				
၁၈				
၁၉				
၂၀				
၂၁				
၂၂				
၂၃				
၂၄				
၂၅				

စုစည်း (၁၅) ယောက် ကျား (၆) ယောက် + မ (၉) ယောက်

ကော့ရှား ဘုရားကျောင်း ဝန်ထမ်း အဖွဲ့ဝင်များ

ဦး ဂျိန် ဦး ကော့ရှား ဘုရားကျောင်း ဝန်ထမ်း ၂၅၅၅
 ကျော် ဝေဇ ဦး ကော့ရှား ဘုရားကျောင်း ဝန်ထမ်း ၂၅၅၅

ဦး ဝေဇ ဦး ကော့ရှား ဘုရားကျောင်း ဝန်ထမ်း ၁၅၅၅
 ဦး ဝေဇ ဦး ကော့ရှား ဘုရားကျောင်း ဝန်ထမ်း ၁၅၅၅

မှတ်တမ်းတင်သူ
 အမည်။

ရာထူး။ လူထုစည်းရုံးရေးမှူးရက်စွဲ။/...../.....



၈။ ကျေးရွာအခြေခံအချက်အလက်များ (ပုံစံ-၁)

ပုံစံ - ၈ - ၁ ကျေးရွာအခြေခံအချက်အလက်များ (Form PC 1)

လက်ညှိနှိုင်းချက်၊ ကျေးရွာတစ်ရွာသို့ ပထမဆုံးပိတ်ဆက်ခရီး သွားရောက်သောအခါ လူထုစည်းရုံးရေးမှာသည် ကျေးရွာ
 ခေါင်းဆောင်များအား ကျေးရွာအချက်အလက်များကို ပေးအောင်ပေးရမည်။ ဤအချက်အလက်များကို စီမံကိန်း
 ပြင်ဆင်မှုအတွင်းပေးပို့ပေးရမည်။ စီမံကိန်းပိတ်ဆက်အစည်းဝေးတွင် လူထုစည်းရုံးရေးမှာသည် ဤအချက်အလက်
 များအား စစ်ဆေးပြီး မှန်ကန်အောင်ပြုလုပ်ရမည်။ မြို့နယ်အောက်တွင် လူထုစည်းရုံးရေးမှာ သတင်းအချက်အလက်ထံသို့ Tablets မှ
 တဆင့် ဖြည့်သွင်းရမည်။
 ကျေးရွာခေါင်းဆောင် အမည် ကျေးရွာခေါင်းဆောင်၏ ဖုန်းနံပါတ် လူထုစည်းရုံးရေးမှာ၏ အမည်
 ဖြည့်နှယ်တိုင်းဒေသကြီး ၀၃-၇၄၄၃၇၃၂၀၂ ကော်မရှင် အဖွဲ့ဝင်
 မြို့နယ် အမျိုးသမီးများအဖွဲ့ဝင် ကျေးရွာအုပ်စု အဖွဲ့ဝင်

က။ လူဦးရေ	အိမ်ထောင်စုအရေအတွက်	ကိုးကွယ်သည့်ဘာသာ	အိမ်ထောင်စုအရေအတွက်
လူမျိုးစု (၁) ---ဗမာ---	၇၆	ဘာသာ (၁) ---ဗုဒ္ဓ---	၇၆
လူမျိုးစု (၂) -----		ဘာသာ (၂) -----	
လူမျိုးစု (၃) -----		ဘာသာ (၃) -----	
လူမျိုးစုရော -----		ဘာသာရော -----	
အခြား	အရေအတွက်		
မသန်စွမ်းသူများ	၁		
သက်ကြီးရွယ်အိုများ (၆၅ နှစ် နှင့် အထက်)	၁၅		
စိတ်ဓာတ်ကျခြင်း			

လူဦးရေ	အမျိုးသား (အရေအတွက်)	အမျိုးသမီး (အရေအတွက်)
လူမျိုးစု (၁) ---ဗမာ---	၂၀၁	၂၂၀
လူမျိုးစု (၂) -----		
လူမျိုးစု (၃) -----		
အခြား		
အိမ်ထောင်စုစီး	၅၂	၂၄

(ခ) အခြေခံအထောက်အပံ့ အသုံးအဆောင်များ

စာသင်ကျောင်း	အမှတ် ခြံပိ	ကျွန်းယာဇေး	အမှတ် ခြံပိ	စာသားရေး အထောက်	အမှတ် ခြံပိ



ပုံစံ - ၀ - ၂ - စီမံကိန်းစက်ဝန်းအချိန်ဇယား (PC 2)

လမ်းညွှန်ချက်၊ သက်ဆိုင်ရာလူထုစည်းရုံးရေးမှူး/လက်ထောက်နည်းပညာမှူးများမှ စီမံကိန်းစက်ဝန်းအဆင့်တစ်ခုစီပြီးစီးတိုင်း ကျေးရွာနှင့် ကျေးရွာအုပ်စုအတွက် ဤပုံစံကို ဖြည့်သွင်းရမည်။

စည်းရုံးရေးမှူး/ဝန်ထမ်း အမည် - **ဒေါ်ဝင်းစန္ဒာသိန်း**

နေ့စွဲ - **၃၀၁၂.၂၀၁၇**

စက်ဝန်းအားအမှတ်ခြိပ်ပါ စက်ဝန်း(၁) စက်ဝန်း(၂) စက်ဝန်း(၃)
 စက်ဝန်း (၄)

ပြည်နယ်/တိုင်း **မန္တလေး**

မြို့နယ် **ပျော်သွယ်**

ကျေးရွာအုပ်စု

ရွာမ

ကျေးရွာ - **ရွာမ (၀၇)**

စီမံကိန်းဆောင်ရွက်မှုအဆင့်များ	နေ့စွဲ		အစည်းအဝေးတွင်တက်ရောက်သူအရေအတွက်			
	စတင်သည့်နေ့	ပြီးဆုံးသည့်နေ့	အမျိုးသားအရေအတွက်	အမျိုးသမီးအရေအတွက်	အိမ်ထောင်စုအရေအတွက်	လူမျိုးစုတက်ရောက်သူအရေအတွက်နှင့် လူမျိုးစုအမည်
၁။ ကျေးရွာစီမံကိန်း မိတ်ဆက်အစည်းအဝေး	၂.၁၂.၁၇	၂.၁၂.၁၇	၂၉	၂၂	၅၁	၅၁ ဗမာ
၂။ ကျေးရွာဖွံ့ဖြိုးရေး စီမံချက်ရေးဆွဲခြင်း အစည်းအဝေး	၃.၁၂.၁၇	၃.၁၂.၁၇	၃၀	၂၅	၅၅	၅၅ ဗမာ
၃။ ကျေးရွာအုပ်စု လုပ်ငန်းဆုံးဖြတ်ချက်ချသည့် အစည်းအဝေး	၇.၁၂.၁၇	၇.၁၂.၁၇	၅၁	၄၆	၂၀	၂၀ ဗမာ
၄။ မြို့နယ်အဆင့် စီမံကိန်းရေးဆွဲရေးနှင့် အကောင်အထည်ဖော်ရေးကော်မတီ၏ စီမံကိန်း သုံးသပ်မှု အစည်းအဝေး			မလို	မလို	မလို	မလို
၅။ မြို့နယ် စီမံကိန်းရေးဆွဲရေးနှင့် အကောင်အထည်ဖော်ရေး ကော်မတီ၏ဆုံးဖြတ်မှုကို ရွာသို့ အသိပေး အကြောင်းကြားသည့် အစည်းအဝေး						
၆။ စီမံကိန်းလုပ်ငန်းခွဲစီမံချက်ရေးဆွဲခြင်း အစည်းအဝေး						



(1) പ്രവേശന പരീക്ഷ
 (2) പ്രവേശന പരീക്ഷ
 (3) പ്രവേശന പരീക്ഷ

(1) പ്രവേശന പരീക്ഷ
 (2) പ്രവേശന പരീക്ഷ
 (3) പ്രവേശന പരീക്ഷ

(1) പ്രവേശന പരീക്ഷ
 (2) പ്രവേശന പരീക്ഷ
 (3) പ്രവേശന പരീക്ഷ

(1) പ്രവേശന പരീക്ഷ
 (2) പ്രവേശന പരീക്ഷ
 (3) പ്രവേശന പരീക്ഷ



၉။ ပုံစံ ၈-၂။ စီမံကိန်းစက်ဝန်းအချိန်ဇယား

ပုံစံ - ၈ - ၂ - စီမံကိန်းစက်ဝန်းအချိန်ဇယား (PC 2)

လမ်းညွှန်ချက်၊ သက်ဆိုင်ရာလူထုစည်းရုံးရေးမှူး/လက်ထောက်နည်းပညာမှူးများမှ စီမံကိန်းစက်ဝန်းအဆင့်တစ်ခုစီပြီးစီးတိုင်း ကျေးရွာနှင့် ကျေးရွာအုပ်စုအတွက် ဤပုံစံကို ဖြည့်သွင်းရမည်။

စည်းရုံးရေးမှူး/ဝန်ထမ်း အမည် - ဒေါ်ဝင်းစန္ဒာသိန်း

နေ့စွဲ - ၃၀၁၂.၂၀၁၇

စက်ဝန်းအားအမှတ်ခြိပ်ပါ စက်ဝန်း(၁) စက်ဝန်း(၂) စက်ဝန်း(၃)
 စက်ဝန်း(၄)

ပြည်နယ်/တိုင်း မန္တလေး

မြို့နယ် ပျက်သွယ်

ကျေးရွာအုပ်စု ၅၆၆၅

ကျေးရွာ - ရွာငါးစု (၈)

စီမံကိန်းဆောင်ရွက်မှုအဆင့်များ	နေ့စွဲ		အစည်းအဝေးတွင်တက်ရောက်သူအရေအတွက်			
	စတင်သည့်နေ့	ပြီးဆုံးသည့်နေ့	အမျိုးသားအရေအတွက်	အမျိုးသမီးအရေအတွက်	အိမ်ထောင်စုအရေအတွက်	လူမျိုးစုတက်ရောက်သူအရေအတွက်နှင့် လူမျိုးစုအမည်
၁။ ကျေးရွာစီမံကိန်း မိတ်ဆက်အစည်းအဝေး	၂.၁၂.၁၇	၂.၁၂.၁၇	၃၉	၂၂	၅၁	၅၁ ဗမာ
၂။ ကျေးရွာဖွံ့ဖြိုးရေး စီမံချက်ရေးဆွဲခြင်းအစည်းအဝေး	၃.၁၂.၁၇	၃.၁၂.၁၇	၃၀	၂၅	၅၅	၅၅ ဗမာ
၃။ ကျေးရွာအုပ်စု လုပ်ငန်းဆုံးဖြတ်ချက်ချသည့်အစည်းအဝေး	၇.၁၂.၁၇	၇.၁၂.၁၇	၆၁၄	၃၆	၂၀	၂၀ ဗမာ
၄။ မြို့နယ်အဆင့် စီမံကိန်းရေးဆွဲရေးနှင့် အကောင်အထည်ဖော်ရေးကော်မတီ၏ စီမံကိန်း သုံးသပ်မှုအစည်းအဝေး			မလို	မလို	မလို	မလို
၅။ မြို့နယ် စီမံကိန်းရေးဆွဲရေးနှင့် အကောင်အထည်ဖော်ရေး ကော်မတီ၏ဆုံးဖြတ်မှုကို ရွာသို့ အသိပေးအကြောင်းကြားသည့် အစည်းအဝေး						
၆။ စီမံကိန်းလုပ်ငန်းခွဲစီမံချက်ရေးဆွဲခြင်းအစည်းအဝေး						



၁၁။ ပုံစံ ၈-၄ ကျေးရွာဖွံ့ဖြိုးရေးစီမံကိန်းလုပ်ငန်းခွဲရွေးချယ်ခြင်းပုံစံ

(လူထုလက်ပြုစီမံကိန်းစီမံကိန်းလက်စွဲ (အပိုင်း-၃ ၂၆.၉.၂၀၁၅) ပုံစံ ၈-၄ ကျေးရွာအုပ်စုစီမံကိန်းလုပ်ငန်းခွဲရွေးချယ်ခြင်းပုံစံ

လမ်းညွှန်ချက်။ ။ ကျေးရွာအုပ်စုစီမံချက်ရေးဆွဲသည့်အစည်းအဝေးတွင် ဤပုံစံအားလူထုစည်းရုံးရေးမှူး / လက်ထောက်နည်းပညာမှူးတို့၏ အကူအညီဖြင့်ပြည်စုံရွာ ဖြည့်သွင်းရမည်။ ဤပုံစံအားပြည်စုံရွာ ဖြည့်သွင်းပြီးပါကကျေးရွာအုပ်စုဖွံ့ဖြိုးတိုးတက်ရေးစီမံချက်တွင်နောက်ဆက်တွဲအဖြစ်တွဲထားရမည်။ CF မှ အချက်အလက်များကို MIS သို့ ထည့်သွင်းရမည်။ ကျေးရွာစည်းရုံးရေးမှူး/ဝန်ထမ်းအမည် ဒေါ်မြ၊မြ၊ဝင်း ✓

နေ့စွဲ ၉.၂.၂၀၁၇ စက်ဝန်းအားအမှတ်ဖြစ်ပေးပါ(✓) စက်ဝန်း(၁) စက်ဝန်း(၂) စက်ဝန်း(၃) စက်ဝန်း(၄)

ပြည်နယ်/တိုင်း မန္တလေး မြို့နယ် ပုဏ် ၇၇၄ ကျေးရွာအုပ်စု ၅၁၆.၃

ကျေးရွာအမည်	ဆောင်ရွက်မည့် လုပ်ငန်းများ	အတိုင်းအတာ	ခန့်မှန်း တိုက်ရိုက်အကျိုး ခံစားခွင့်ရှိသူများ	အဆိုပြုတင်ပြသူ	စီမံကိန်းမှ ထည့်ဝင်မှု	ခန့်မှန်းကုန်ကျစရိတ်		စုစုပေါင်း
						ကျေးရွာမှ ထည့်ဝင်မှု	အခြားထည့်ဝင်မှု (ဖော်ပြပါ) ထည့်ဝင်ငွေ အမည်/အဖွဲ့	
၅၁၆.၃	၅၅၀၀၀ ခံစား	(၂၆'x၁၀'x၈')	၅၇	ကျား မ ကျား+မ ✓	353000/-	-	-	
၅၁၆.၃ (၁၀)	၅၅၀၀၀ ခံစား	(၂၆'x၆'x၆')		ကျား မ ကျား+မ	210000/-	-	-	
၅၁၆.၃ (၅)	၅၅၀၀၀ ခံစား	(၂၆'x၁၀'x၈')		ကျား မ ကျား+မ	-	-	-	
၅၁၆.၃ (၅)	၅၅၀၀၀ ခံစား	(၂၆'x၁၀'x၈')		ကျား မ ကျား+မ	1513000/-	-	-	

ရာထူး ကျေးရွာအုပ်စု စီ/ထောက်ကော်မတီ ဥက္ကဋ္ဌ အမည် လက်မှတ် ရက်စွဲ



၁၂။ အစည်းအဝေးမှတ်တမ်းများ

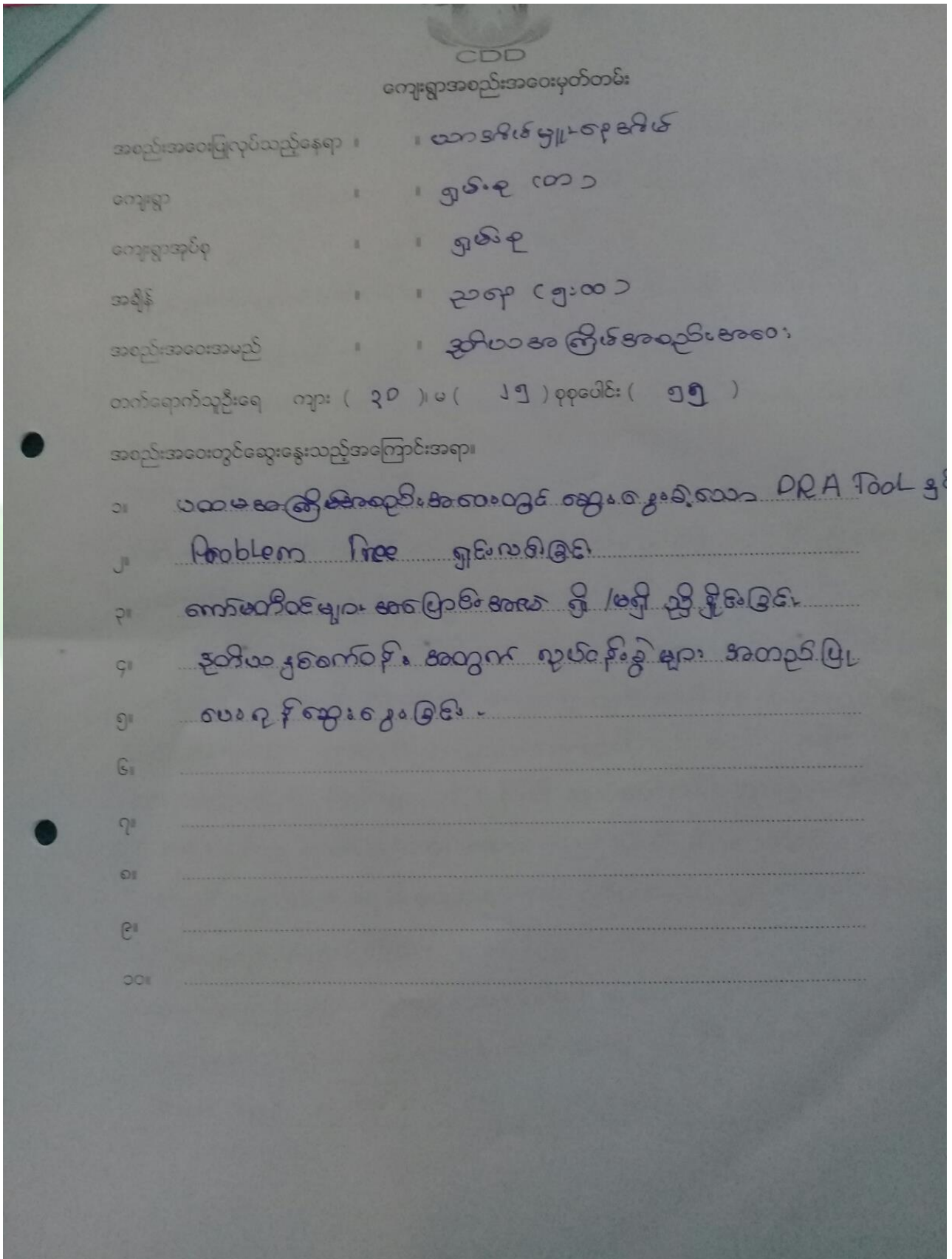

CDD
ကျေးရွာအစည်းအဝေးမှတ်တမ်း

- အစည်းအဝေးပြုလုပ်သည့်နေရာ ။ ။ ယာအိမ်မြို့နယ်
- ကျေးရွာ ။ ။ ၅၆၀ (၀၁)
- ကျေးရွာအုပ်စု ။ ။ ၅၆၀
- အချိန် ။ ။ ၂၀ (၅:၀၀)
- အစည်းအဝေးအမည် ။ ။ ဒွါယ အကြိမ်အစည်းအဝေး

တက်ရောက်သူဦးရေ ကျား (၃၀) ။ မ (၂၅) စုစုပေါင်း (၅၅)

အစည်းအဝေးတွင်ဆွေးနွေးသည့်အကြောင်းအရာ။

- ၁။ ပထမအကြိမ်အစည်းအဝေးတွင် ဆွေးနွေးခဲ့သော DRA Tool နှင့်
- ၂။ Problem free ရှင်းလင်းခြင်း
- ၃။ ကော်မတီဝင်များ အပြောပေးအား ချီးမွမ်းခြင်း
- ၄။ ဒွါယ နှစ်စက်ဝင် အတွက် လုပ်ငန်းခွဲများ အတည်ပြု
- ၅။ ပေးပို့ဆွေးနွေးခြင်း -
- ၆။
- ၇။
- ၈။
- ၉။
- ၁၀။



ဆွေးနွေးချက်များ (ပြောသူနှင့်အကြောင်းအရာကိုတွဲမှတ်တမ်းတင်ရန်)

- ဗဟုစုပွင့်ဆွေးနွေးခဲ့သော PRA tool ဖွင့်. Problem ကိစ္စအား
ကျေးဇူးတင်ထု ဖြစ်လည် ဆွေးနွေးခြင်းကို လူထု စဉ်းစားရေးရာများ
ဒီဂရီ၊ စံနှုန်း နှင့် ဖွင့်ပြခဲ့ပါသည်။
- ဆို. နောက် ကော်မတီဝင်များ အပြောပေးအား ဤ / မရှိ မောမြန်၊ ဂျီ
ကျား / မ အချို့သို့ စေရန် ဂွေးချယ် စုမည် ဖြစ်ကြောင်း ဖွင့်လင်းခြင်း
- ကော်မတီဝင်များ အားလုံး အာရုံစိုက် ဝတ်ပြုမှုများ အားလုံး စတင်
စုမည် ဖြစ်ကြောင်း ဖွင့်ပြခြင်း
- ဥက္ကဋ္ဌ ဖြစ်ကော်မတီ အတွက် လုပ်ငန်းခွဲ အစည်းပြုပေးရန် ပြောကြားခြင်း
- ကျေးဇူးအတွက် အဖွဲ့ဝင်များအားလုံး သတိပြုရန်ကို သာဓွေး
ချယ်သင့်ကြောင်း ၊ နောင် ဖြစ်ထွက် ဖယ်လျှော့ခြင်းများ ပြောင်းလဲမှုကြောင့်
- ဥက္ကဋ္ဌ ဖြစ်ကော်မတီ လုပ်ငန်းခွဲ များ အတည်ပြုပေးရန် ပြောကြားခြင်း
- ဥက္ကဋ္ဌ ဖြစ်ကော်မတီ အတွက် ကျေးဇူးတင်ပေးခြင်းနှင့် မည်သို့ အဆင်
စုံအောင်ရာတွင် ဂွေးချယ် ကျောက်ချားလမ်း ခင်းမည် ၊ လိုအပ်သည့်
ရေရာများတွင် ဖြန့်ဖြူးပေးရန်ကို အပ်ကြောင်း ဂွေးချယ်မှု ဆွေးနွေးခြင်း
- ဗဟုစုပွင့်တွင် ဂွေးချယ်သော ဆောက်လုပ် ပြီးစီးခဲ့သော အစည်း ဥက္ကဋ္ဌ
ဖွဲ့စည်းခြင်း ဂွေးချယ်သောကြောင့် သိထားထံ ချစ်ကြောင်း ကျေးဇူး
မှု ဆွေးနွေးတင်ပြခြင်း
- သိထား၊ ဘေးတွင် ကပ်၍ ဆောက်လုပ် ဆောက်ပြီး သားသိထား
ပျက်စီးနိုင်ကြောင်း ၊ သိထား အသစ် ထပ်မံ ဖြန့်ဖြူးကြောင်း ၊ သိထား
အား ဖြန့်ဖြူးပေးမည် ဖြစ်ကြောင်း ဒေါ်ပြည့်ဖြူနှင့် ဖွင့်လင်းခြင်း



ဆုံးဖြတ်ချက်များ

၁။ စောင်မတီဝင်များမှာ အဖြောင် အပတ်ဗွီကြောင့် ၂ကျပ် / မအချို့ပင်

ခေါ် နှော့ရွာသူတွေ မှာ ချုပ်စား၊ ချုပ် ဆုံးဖြတ်ခဲ့သည်။

၂။ ဒုတိယ ဖွဲ့စည်းပုံ၊ အထွက်ထွက်ပုံ၊ ခွဲခြား ခွဲထွင်း နှော့ရွာ

လမ်းခင်းမည်ပင် ဆုံးဖြတ်ခဲ့သည်။

၃။ ခွဲထွင်းလမ်းခင်းရာတွင် အခင်း အတာ၊ ဖေအကျယ် ၁၇ ဖေ

ရရှိရန် နှော့ရွာသူတွေ ဖွဲ့စည်းဆောင်ရွက်ပေး ခြင်း၊ ချုပ်စား၊ ချုပ်

၄။ ဟုဆုံးဖြတ်ခဲ့သည်။

၅။

မှတ်တမ်းတင်သူ *Sandor*

အမည် - ဒေါ်ဝင်းစန္ဒာထိန်

ရာထူး - ဖူထုစဉ်း ရုံး ရေးမှူး

ရက်စွဲ ၃-၁၂-၁၇

အတည်ပြုသူ *[Signature]*

အမည် - ဒေါ်စောမြင့်

ရာထူး - နှော့ရွာစာရင်းကိုင်

ရက်စွဲ ၃-၁၂-၁၇



၁၃။ ကဏ္ဍအလိုက် အခက်အခဲမှတ်တမ်း

ရက်စွဲ: ၅.၆.၂၀၂၀ နေ့စွဲ: ၅.၆.၂၀၂၀

နောက်ဆက်တွဲ(၄) ပြဿနာများအပေါ်အခြေခံ၍ ဦးစီးဌာနမှ ဦးစီးရန်လုပ်ငန်းစဉ် အနစ်အရှက်

မှုဆိုင်ရာအား VPSIC တွင်ထောက်ပံ့ပေးပို့ရန်အတွက် ညှိနှိုင်းရန်အတွက် မိတ္တူထား TPIC သို့ပို့ရန်၊ မိတ်ဆက် MIS data အခမဲ့ဖြင့် သွင်းရန် မလိုအပ်ပါ။

အထက်	လုပ်ငန်း	မည်သည့်ဦးစားပေးလိ	ကျေးဇူးတင်တာဝန်ခံသူ (သို့) အုပ်စု	ပြင်ပမှမည်သူ ထောက်ပံ့ မလိ	
ဦးစီးဌာနအဖွဲ့အစည်း	၀	<input checked="" type="checkbox"/> ဦးစီးဌာန <input checked="" type="checkbox"/> ဦးစီးဌာန <input checked="" type="checkbox"/> ဦးစီးဌာန	<input checked="" type="checkbox"/> ဦးစီးဌာန <input checked="" type="checkbox"/> ဦးစီးဌာန <input checked="" type="checkbox"/> ဦးစီးဌာန	ဦးစီးဌာန ဦးစီးဌာန ဦးစီးဌာန	ဦးစီးဌာန ဦးစီးဌာန ဦးစီးဌာန
	၁				
	၂				
	၃				
	၄				
အဖွဲ့အစည်း	၀				
	၁				
	၂				
	၃				
	၄				
ဦးစီးဌာနအဖွဲ့အစည်း	၀				
	၁				
	၂				
	၃				
	၄				
အခြား	၀				
	၁				
	၂				