

ပြည်ထောင်စုသမ္မတ မြန်မာနိုင်ငံတော် အစိုးရ
စိုက်ပျိုးရေး၊ မွေးမြူရေးနှင့် ဆည်မြောင်းဝန်ကြီးဌာန
ကျေးလက်ဒေသဖွံ့ဖြိုးတိုးတက်ရေးဦးစီးဌာန
ပျော်ဘွယ်မြို့နယ်



လူထုဗဟိုပြုစီမံကိန်း
National Community Driven Development Project
(NCDDP)



ကျေးရွာဖွံ့ဖြိုးရေးအစီအစဉ်
Village Development Plan (VDP)
ရှမ်းစုကျေးရွာ၊ ရှမ်းစုကျေးရွာအုပ်စု



မာတိကာ

- ၁။ မြို့နယ်မြေပုံ
- ၂။ ကျေးရွာမြေပုံ(တည်နေရာ)
- ၃။ အုပ်စုတွင်ပါဝင်သောကျေးရွာများစာရင်း
- ၄။ ကျေးရွာအခြေခံအချက်အလက်များ (ကျေးရွာသမိုင်းကြောင်း)
- ၅။ လူထုပူးပေါင်းပါဝင်သော လူမှုဆန်းစစ်ခြင်းနှင့် အကဲဖြတ်ခြင်းလုပ်ငန်းစဉ်(PSA/PRA)အကျဉ်းချုပ်ဇယား
- ၆။ ကျေးရွာဖွံ့ဖြိုးရေးအစီအစဉ်အတွက်အသုံးပြုခဲ့သော PRA tools များနှင့်တစ်ခုချင်းစီအတွက် သုံးသပ် ချက်များ
- ၇။ ကော်မတီဝင်များရွေးချယ်ခြင်းနှင့်ကျေးရွာဖွံ့ဖြိုးရေးအစီအစဉ်ဆောင်ရွက်မှုမှတ်တမ်းခါတ်ပုံများ
- ၈။ ကျေးရွာအချက်အလက် (ပုံစံ-၁)
- ၉။ စီမံကိန်းစက်ဝန်းအချိန်ဇယား (ပုံစံ-၂)
- ၁၀။ ကျေးရွာဖွံ့ဖြိုးရေးဦးစားပေးအစီအစဉ် (ပုံစံ-၃)
- ၁၁။ ကျေးရွာအုပ်စုစီမံကိန်းလုပ်ငန်းခွဲရွေးချယ်ခြင်း (ပုံစံ-၄)
- ၁၂။ အစည်းအဝေးမှတ်တမ်းများ
- ၁၃။ ကဏ္ဍအလိုက်ဦးစားပေးဖွံ့ဖြိုးရေးလုပ်ငန်းစဉ်များ



၁။ ဖျော်ဘွယ်မြို့နယ် မြေပုံ

ဖျော်ဘွယ်မြို့နယ်အခြေပြမြေပုံ

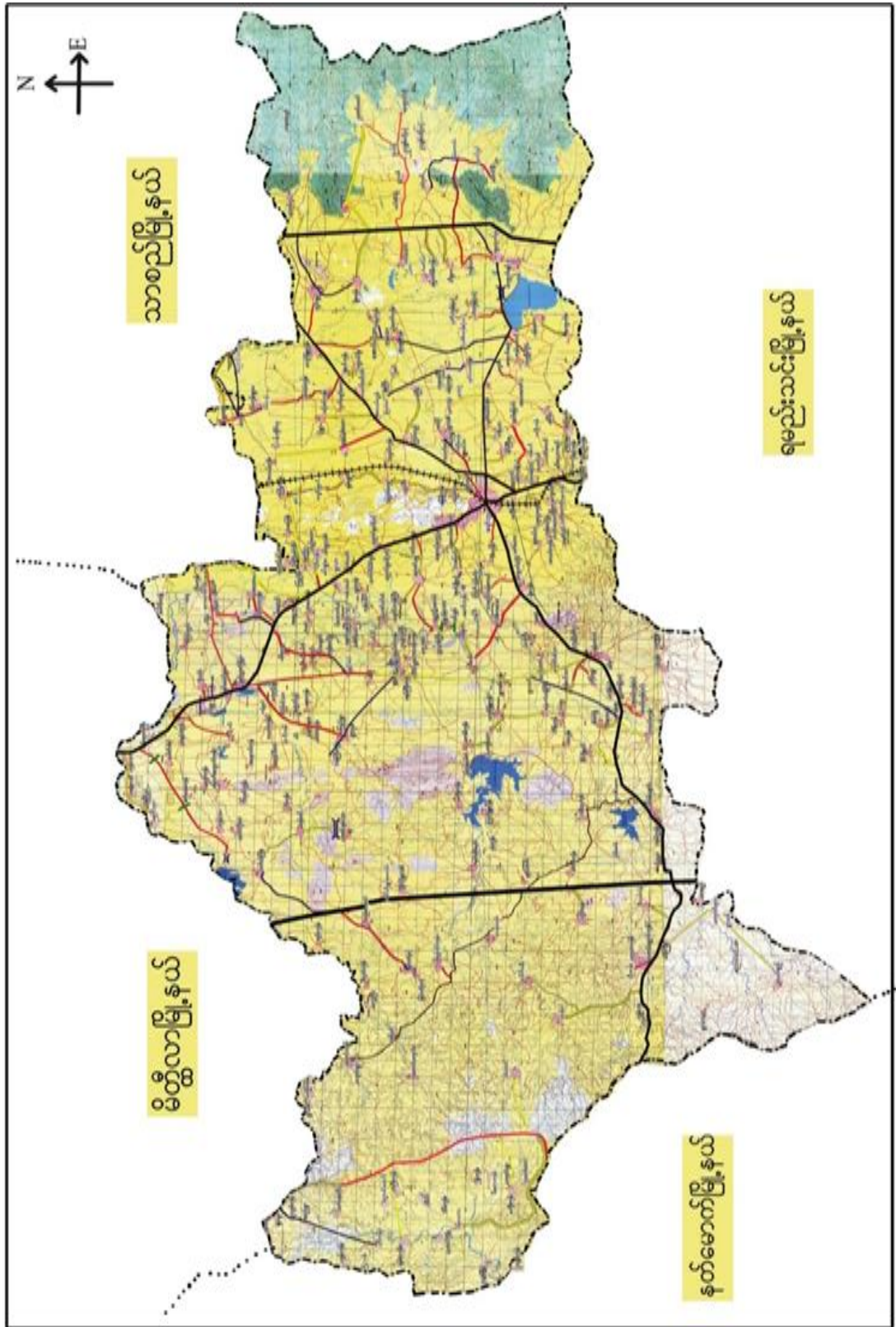



၂။ ရှမ်းစုကျေးရွာအုပ်စုမြေပုံ

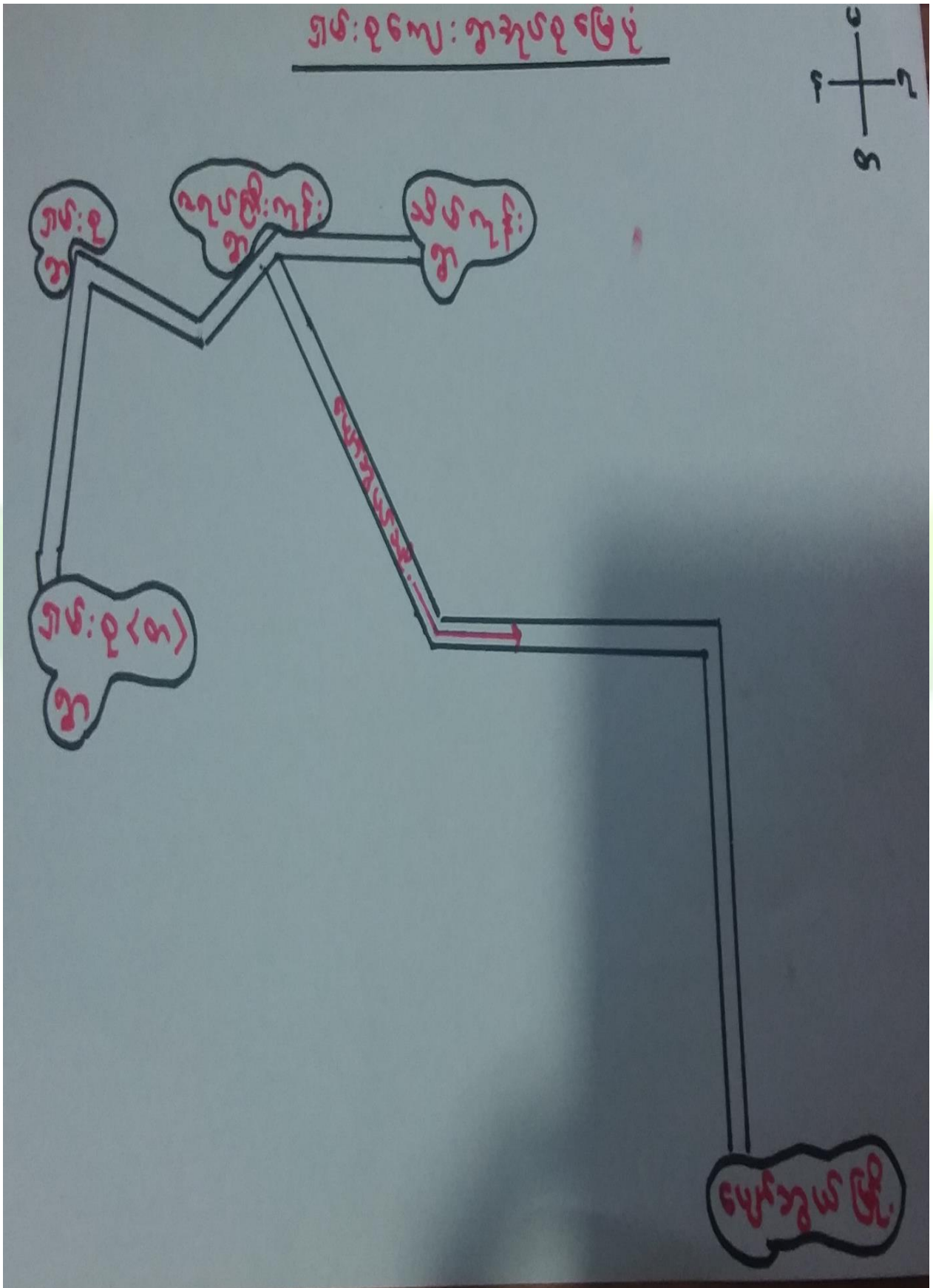



- ထိခိုက်လွယ်သောအုပ်စုများလူဦးရေ (သက်ကြီး၊ မြေယာမဲ့၊ မသန်စွမ်းအုပ်စုများ)

| သက်ကြီး | မြေယာမဲ့ | မသန်စွမ်း |
|----------------------|--------------------|--------------------|
| ကျား (၂၃)၊မ (၃၀) | ကျား (-)၊မ (-) | ကျား (၂)၊မ (၁) |

- ကျေးရွာတွင်းရရှိနိုင်သော ဝန်ဆောင်မှုများ (ကျန်းမာရေးဆေးခန်း၊ စာသင်ကျောင်း)

| ဆေးရုံ/ဆေးခန်း | စာသင်ကျောင်း | စာကြည့်တိုက် | မူကြိုကျောင်း | ဈေး |
|----------------|--------------|--------------|---------------|------|
| မရှိ | ရှိ | မရှိ | မရှိ | မရှိ |
| | | | | |

- ရွာသူရွာသားများ၏ အဓိကစီးပွားရေးလုပ်ငန်း (စိုက်ပျိုးမွေးမြူရေး၊ အခြားသီးနှံများ)

| မွေးမြူရေး | | စိုက်ပျိုးရေး | | အခြား |
|------------|-----|---------------|-------|-----------|
| နွား | ဝက် | စပါး | နှမ်း | သီးနှံစုံ |

- အဓိကရရှိနိုင်သောအရင်းအမြစ်များ

| ကျောက် | သဲ | ကျောက်ဆွေး | ဂျင်းမြေ | အခြား |
|--------|-----|------------|----------|-------|
| မရှိ | ရှိ | မရှိ | မရှိ | မရှိ |

- ကျေးရွာနှင့်သက်ဆိုင်သောအခြားအရင်းအမြစ်များ

| သောက်သုံးရေရရှိနိုင်မှု | မြေလွတ် မြေရိုင်း | ဆည်ရေသောက်ဖရိယာ | အခြား |
|-------------------------|-------------------|-----------------|-------|
| ရှိ | ရှိ | ရှိ | မရှိ |



၅။ လူထုပူးပေါင်းပါဝင်သော လူမှုဆန်းစစ်ခြင်းနှင့် အကဲဖြတ်ခြင်းလုပ်ငန်းစဉ်(PSA/ PRA) အကျဉ်းချုပ်ဇယား

| စဉ် | ကရိယာများ (PRA Tools) | ရက် စွဲ | ဦးတည်အုပ်စုနှင့် ရည်ရွယ်ချက်များ | တက်ရောက်သူ | | | အဓိကဆွေးနွေးချက်များ |
|-----|---|------------|---|------------|----|--------|---|
| | | | | ကျား | မ | ပေါင်း | |
| ၁ | ကျေးရွာလူမှုရေး၊ အရင်းအမြစ်ပြမြေပုံ (Social Map/ Resource Map) | ၆.၂.၂၀၁၇ | ရပ်မိရပ်ဖ၊ ကော်မတီဝင်များ၊ ကျေးရွာလူထုများ မြေပုံအားအသုံးပြု၍ ၎င်းတို့၏ အဓိကပြဿနာများ၊ အရင်းအမြစ်များနှင့် အခြေခံအဆောက် အအုံများ၊ | ၂၀ | ၁၅ | ၃၅ | ကျေးရွာလူထု၏ ထင်ရှားသောမြေနေရာ၊အခြေခံ အဆောက်အအုံများ၊တိုင်းရင်းသ ားနှင့် ဘာသာရေး အဖွဲ့အစည်းများ၊မသန်စွမ်းသူရှိ သည့်အိမ်ထောင်စုများ၊အမျိုးသ မီးဦးဆောင်သည့်အိမ်ထောင်စုမျ ား၊လူမှုရေးဆိုင်ရာအချက်အလ က်များ။ ပြဿနာများနှင့် ဖြစ်နိုင်ခြေရှိသောအဆောက်အအုံ းသစ်များ |
| ၂ | ဥစ္စာနေကြွယ်ဝမှုအ ဆင့်သတ်မှတ်ခြင်း(Wealth Ranking) | ၆.၂.၂၀၁၇ | ကျေးရွာအတွင်းစီးပွ ားရေးအခြေအနေ ကွာခြားသောအုပ်စု များကိုစိစစ်ရန် ချမ်းသာ၊ အလယ်အလတ်၊နွမ်း ပါး၊ အလွန်နွမ်းပါးအုပ်စု များ | ၂၀ | ၂၀ | ၄၀ | ကျေးရွာအတွင်းရှိအိမ်ထောင်စုမျ ားအားလူမှုစီးပွားအခြေအနေအ လိုက် အုပ်စုများသတ်မှတ်ပေးခြင်း |
| ၃ | ကျေးမရေးရာကဏ္ဍ # ၁ ပိုင်ဆိုင်မှုနှင့်ခွဲခြမ်းစိ တ်ဖြာမှု | ၆.၂.၂၀၁၇ | အမျိုးသားနှင့်အမျိုး သမီးများ(အရင်းအ မြစ်ပိုင်ဆိုင်အသုံးချ မှု) | ၂၀ | ၂၀ | ၄၀ | အမျိုးသားနှင့်အမျိုးသမီးများ(အရင်းအမြစ်ပိုင်ဆိုင်အသုံးချမှု၊ ထိန်းချုပ်မှုအားခွဲခြမ်းစိတ်ဖြာခြင်း)။ |
| ၄ | ရာသီခွင်ပြပြက္ခဒိန် (Seasonal Calendar) | ၆.၂.၂၀၁၇ | ကော်မတီဝင်၊ အမျိုးသမီး၊ အမျိုးသားများ | ၂၀ | ၂၀ | ၄၀ | ကျေးရွာတွင် တစ်နှစ်ပတ်လုံးကွဲပြားခြားနား သောအချိန်အလိုက် ဖြစ်ပျက်ဆောင်ရွက်ခဲ့သည့်ရာသီ ဥတု၊ စိုက်ပျိုးသီးနှံများ၊ လယ်ယာလုပ်ငန်းများ၊ နေ့စားလုပ်ငန်းများ၊ မွေးမြူရေးလုပ်ငန်းများ၊ ဝမ်းစာဖူလုံမှု နှင့် ပွဲတော်များ |



| | | | | | | | |
|---|--|----------|--|----|----|----|--|
| ၅ | ကျားမရေးရာ# ၂ ပင့်ကူအိမ် ကွန်ယက် (Spider Web) | ၆.၂.၂၀၇ | အမျိုးသားများ နှင့် အမျိုးသမီးများ | ၂၀ | ၁၅ | ၃၅ | ကျေးရွာအတွင်းရှိအမျိုးသမီးများ ၏ အခြေအနေကိုသိရှိစေရန်တန်း တူအခွင့်အရေးရရှိမှု နှင့် မရရှိသည့် အကြောင်းအရင်း၊ ပညာရေးအတွက်ဆုံးဖြတ်ချက်ချ ခြင်း၊ အိမ်မှုကိစ္စဆောင်ရွက်မှု |
| ၆ | အဖွဲ့အစည်းချိတ် ဆက်ပုံ- ပင်းပုံစံ(Venn Diagram) | ၆.၂.၂၀၇ | ကျေးရွာအုပ် ချုပ်ရေးအဖွဲ့၊ ကျေးရွာစီ/ ထောက်အဖွဲ့ | ၂၀ | ၁၈ | ၃၈ | ကျေးရွာတွင်းရှိအဓိကအုပ်စုများ၊ အဖွဲ့အစည်းများတည်ရှိနေမှုကိုသိ ရှိရန်၊ ၎င်းအဖွဲ့အစည်းများအုပ်စုများ ဆက်စပ်နေမှုပူးပေါင်းဆောင်ရွ က်မှုအားသိရှိနိုင်ရန်၊ |
| ၇ | ကျေးရွာ၏မျက်မှန်း ချက်(၄)နှစ်စာကျေး ရွာဖွံ့ဖြိုးရေးအစီအ စဉ် | ၁၅.၃.၂၀၇ | အမျိုးသားအုပ်စု၊အ မျိုးသမီးအုပ်စု၊လူင ယ်အုပ်စု၊ ရပ်မိရပ်ဖအုပ်စု | ၃၉ | ၃၀ | ၆၉ | ကျေးရွာသားများ၏ မဲပေးရွေးချယ်ထားသည့် ဖွံ့ဖြိုးတိုးတက်ရေးလုပ်ငန်းစဉ်များ အားဦးစားပေးအလိုက်သတ်မှ တ်ချက် |



ကျေးရွာမြေပုံသုံးသပ်ချက်။

ကျေးရွာ - ဂမိ - ပု
 စုတ်ပု - ဂမိ - ပု
 လူမှုရေးအရပ်အဖွဲ့အစည်း
 < ကျေးရွာခြံစိုင်းနှင့် ဘုန်းစေတီခြံစိုင်း >
 ဦးနုယ်-ကျေးရွာ
 ရ.စွဲ - ၆.၃.၂၀၁၇

- ဂမိပု ကျေးရွာတွင် စေတီ ၂ ဘုန်း၊ ဖြူကျောင်း ၂ / အ.လ.က ခွဲကျောင်း
 ဆောက်သုံးစေချင် ၇ ရှိသည်။
- ၂၄ နာရီ လျှပ်စစ်ပေးရရှိသည်။
- စာပေတိုက် / ဆေးပေးခန်း၊ မရှိသေးပါ။
- ရွာတွင်းတံတား မရှိပါ။
- ရွာတွင်းလမ်းမီးတိုင်များ မရှိပါ။
- ရေဆိုးခြင်း မရှိပါ။
- မညာစွမ်း နှိပ်စက်မှုများ ရှိပါသည်။
- နှမ်းစားဆေးကိစ္စကိစ္စများ ရှိပါသည်။ ဖြူကျောင်း၊ အ.လ.က၊ နေရာ၊ မြေ၊ စသည့်
- အများသမီး ဦးဆောင် ကိစ္စကိစ္စများ ၁၃ နှိပ်စက်ပါသည်။

ဦးဆောင်ဆွေးနွေးသူ - ဒေါ်ဖြူဖြူစိန်၊
 မှတ်တမ်းတင်သူ - ဒေါ်ဂျွန်းဂျွန်းလှိုင်
 ပါဝင်ဆွေးနွေးသူ - ကျား < ၂၀ >
 မ < ၁၅ >
 နေရာ - ဂမိပုကျေးရွာ၊ ဖြူ
 အချိန် - ၂:၀၀



၅။ ကျေးရွာ၏လူမှုစီးပွားအဆင့်သတ်မှတ်ခြင်း။ (Wealth Ranking)

| ကျေးရွာ - ၅၀ - ၅၀ - ၅၀ | | မြို့နယ် - ပျော်စည် | |
|---------------------------------------|---|----------------------|---------------|
| ကျေးရွာအုပ်စု - ၅၀ - ၅၀ | | ၇၀၈ - | |
| <u>၃၅၈၃ ဩယ်ဝယ် အဆင့် သတ်မှတ်ခြင်း</u> | | | |
| အမျိုးအစား | သတ်မှတ်ချက် နှုန်း ကိန်းများ | အိမ်ထောင်စု အရေအတွက် | ရာခိုင်နှုန်း |
| ချမ်းသာ | ဆိုင်ကယ် လယ်ဧက (၁၀)ဧက ကျွဲ နွား တိုက်အိမ် လယ်ထွန်စက် ကက်ရီ | ၁၀ | ၆.၄ % |
| အလယ်အလတ် | သစ်သားအိမ် သွပ်မိုး လယ် (၄)ဧက ဆိုင်ကယ် ကျွဲ နွား (၃)ကောင် | ၇၀ | ၄၄.၉ % |
| မွမ်းမာ | ထရုံက ဖြားခင်း သက်ကယ်မိုး လယ်မရှိ ဆိုင်ကယ် ကျွဲ နွား မရှိ/ဇွန် ဝက်ရီ | ၇၆ | ၄၈.၇ % |
| အဆင်းဆုံး | ဒေါ်ဖြူဖြူဝင်း | ၁၅၆ | ၉၅.၉ - ၉၆.၀ % |
| အဆင်းဆုံး | ဒေါ်ဖြူဖြူ လှိုင် | | ၉၆.၀ - ၉၆.၁ % |
| အဆင်းဆုံး | ကျား < ၂၀ > မ < ၂၀ > | | ၉၆.၁ - ၉၆.၂ % |



ရာသီခွင်ပြ ပြက္ခဒိန်။

| ၁၉၅၅-၅၆ ခု ကဆုန် - ၅၆ ခု | | ရာသီခွင်ပြ ပြက္ခဒိန် | | | | | | | | | | | ရာသီခွင်ပြ ချက်ချင်း |
|-----------------------------|------------------|----------------------|------------------|------------------|------------------|------------------|------------------|------------------|------------------|------------------|------------------|------------------|----------------------|
| အကြောင်းကရာ | တနင်္ဂနွေ | တနင်္လာ | မင်္ဂလာ | ဗုဒ္ဓဟူး | သောကြာ | စနေ | အင်္ဂါ | ဗုဒ္ဓဟူး | သောကြာ | အင်္ဂါ | တနင်္ဂနွေ | တနင်္လာ | ရာသီခွင်ပြ ချက်ချင်း |
| ရာသီဥတု | | | | | | | | | | | | | - ရေမ |
| ပိုက်ပျိုးရေ | | အစောင့် ပျိုးရေ | ပိုက်ပျိုး ရေ | ပိုက်ပျိုး ရေ | ပိုက်ပျိုး ရေ | ပိုက်ပျိုး ရေ | ပိုက်ပျိုး ရေ | ပိုက်ပျိုး ရေ | ပိုက်ပျိုး ရေ | ပိုက်ပျိုး ရေ | ပိုက်ပျိုး ရေ | ပိုက်ပျိုး ရေ | - ရေမ၊ ပိုက်ပျိုး |
| ဝေ့ဝေ့/ဖျားဝေ့ | ပိုက်ပျိုး ရေ | ပိုက်ပျိုး ရေ | ပိုက်ပျိုး ရေ | ပိုက်ပျိုး ရေ | ပိုက်ပျိုး ရေ | ပိုက်ပျိုး ရေ | ပိုက်ပျိုး ရေ | ပိုက်ပျိုး ရေ | ပိုက်ပျိုး ရေ | ပိုက်ပျိုး ရေ | ပိုက်ပျိုး ရေ | ပိုက်ပျိုး ရေ | - ဂေ၊ သောကြာ |
| ပွဲဆက်ရက် | အကြောင်း ကရာ | ပိုက်ပျိုး ရေ | | အကြောင်း ကရာ | အကြောင်း ကရာ | | ပိုက်ပျိုး ရေ | အကြောင်း ကရာ | | | ပိုက်ပျိုး ရေ | | - ရေမ၊ ပိုက်ပျိုး |
| ပိုက်ပျိုးရေ | အစောင့် | အစောင့် | ပိုက်ပျိုး | ပိုက်ပျိုး | ပိုက်ပျိုး | ပိုက်ပျိုး | ပိုက်ပျိုး | ပိုက်ပျိုး | အစောင့် | အစောင့် | အစောင့် | အစောင့် | |

ပိုက်ပျိုးရေ - ၁၆ မြေပေ
 အကြောင်းကရာ - ၁၆ မြေပေ
 ပိုက်ပျိုးရေ - ၁၆ မြေပေ
 ၁၆ မြေပေ

ရာသီ - အင်္ဂါ၊ တနင်္ဂနွေ
 ကဆုန် - ၄:၃၀



ဗင်းပုံစံအသုံးပြု၍ အဖွဲ့အစည်းနှင့် ချိတ်ဆက်မှုများကို
 ကျေးဇူး - ရက်စွဲ
 အုပ်စု - ရက်စွဲ
 လေ့လာခြင်း
 ဖြန့်ဖြူးပေးခြင်း - မြန်မာ့
 ရက်စွဲ - ၆.၁.၂၀၁၉

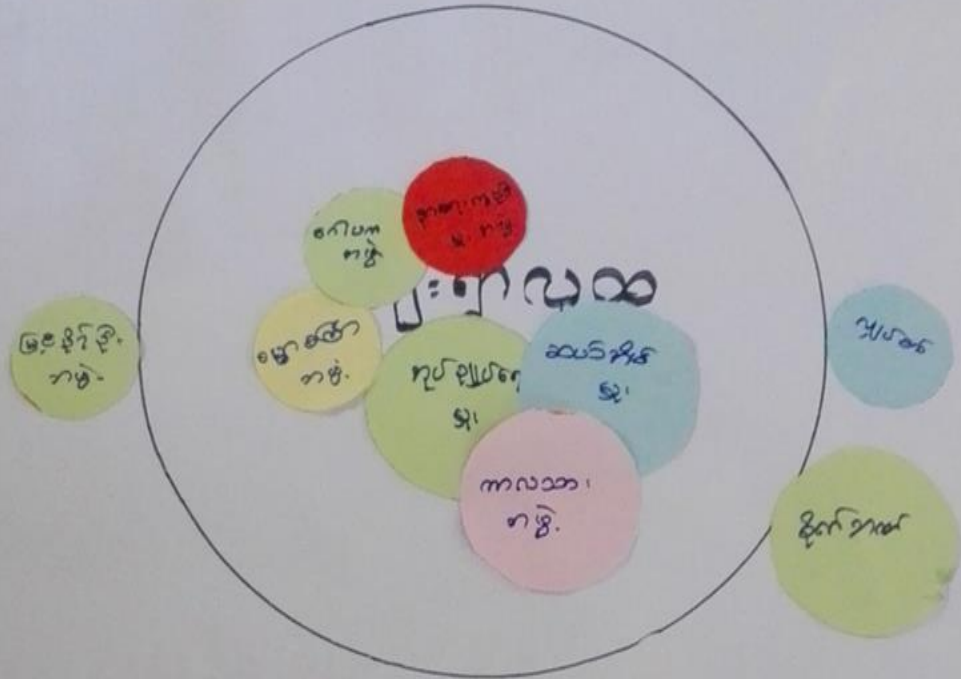

အစီအစဉ်အားဖြင့် - အခြေခံအဆောက်အအုံ
 အစီအစဉ်အားဖြင့် - အခြေခံအဆောက်အအုံ
 အစီအစဉ်အားဖြင့် - ကျား (၂၀)၊ မိန်းမ (၁၈)
 ရက်စွဲ - ၂၀၁၉ ခုနှစ်၊ ဇူလိုင်လ
 အချိန် - ၄:၀၀



ပင့်ကူအိမ်ကွန်ယက် နှင့် သုံးသပ်ချက်

ကျား - မ အသွယ်-ကဏ္ဍ ပဋိကုမိတ် သုံးသပ်ခြင်း

ကျေးရွာ - ရှမ်းစု

စုတ်စုတ် - ရှမ်းစု

မြို့နယ် - ပေမာဘွယ်

နေ့စွဲ - ၆.၂.၂၀၁၇

အာ ဗျိုး သား

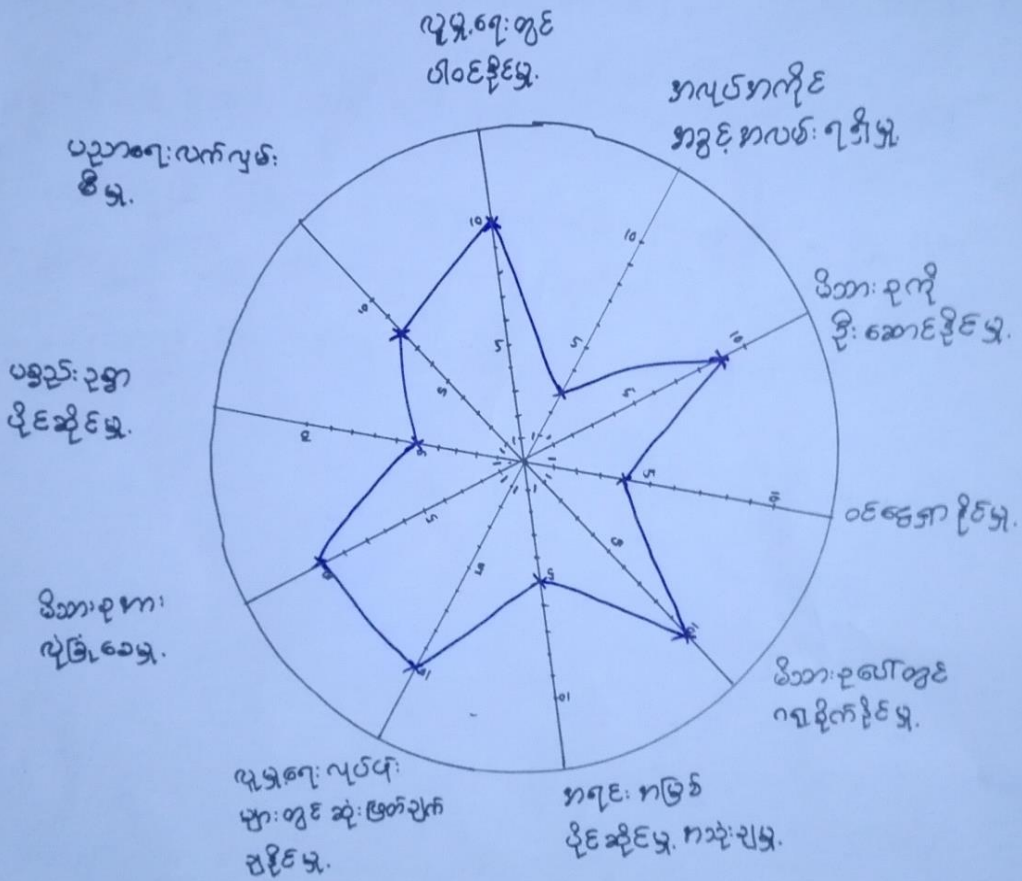

ဦးဆောင်ဆွေးနွေးသူ - ဒေါ်ဖြူဝင်း၊
 မှတ်တမ်းတင်သူ - ဒေါ်ဖြူဖြူ၊ ဒေါ်အေး
 ပါဝင်ဆွေးနွေးသူ - ကျား (၂၀)

နေရာ - အင်္ဂါကြီးကျေးရွာ၊
 အချိန် - ၃:၃၀



ကျား.မ အခန်းကဏ္ဍ ပဓကုဒ်နှင့် သုံးသပ်ခြင်း

ကျား: ၅၁ - ၅၆: ၉

မ: ၉ - ၅၆: ၉

မြို့နယ် - ပေးမိကျွယ်

နေ့စွဲ - ၉.၂.၂၀၁၇

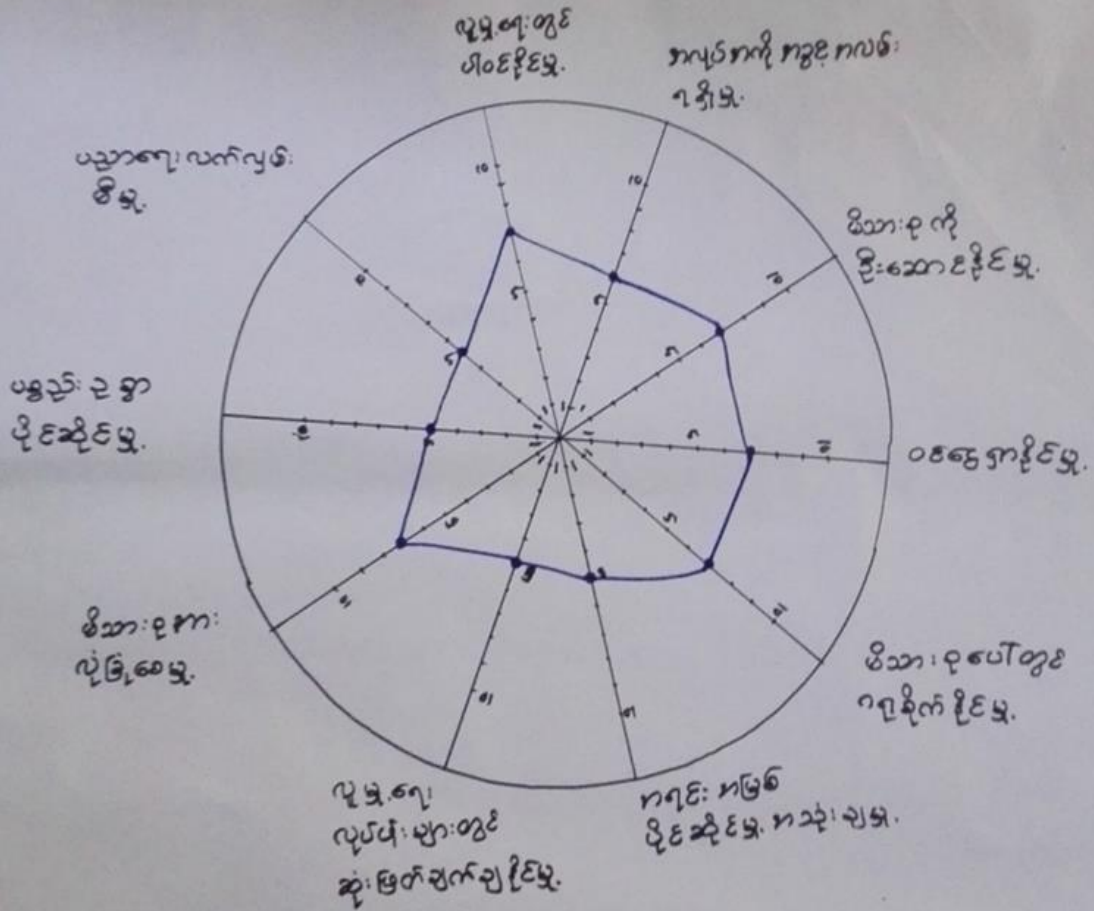

ဆာဗဆေး: ၅၅ - ဒေါ်ဖြူဖြူဝင်း
 တစ်: တစ်ခု - ဒေါ်ကျားကျားလှိုင်
 ငဆေး: ၅၅ - မ < >

နေ့စွဲ - ၅၆: ၉ နှစ်ကြီးကျော်
 အချိန် - ၉: ၃၀



ကျား-မ အခါ၊ ကလေး ဗုဒ္ဓ ကျမ်းဂန် သုံး-သင်ကြား

ကျား-မ - အခါ - ဝါး - ဝါး
ပုဂံ - ဝါး - ဝါး

မြို့နယ် - ပုဂံ
နေ့ - ၁၅. ၁. ၂၀၁၇

ကျား + မ

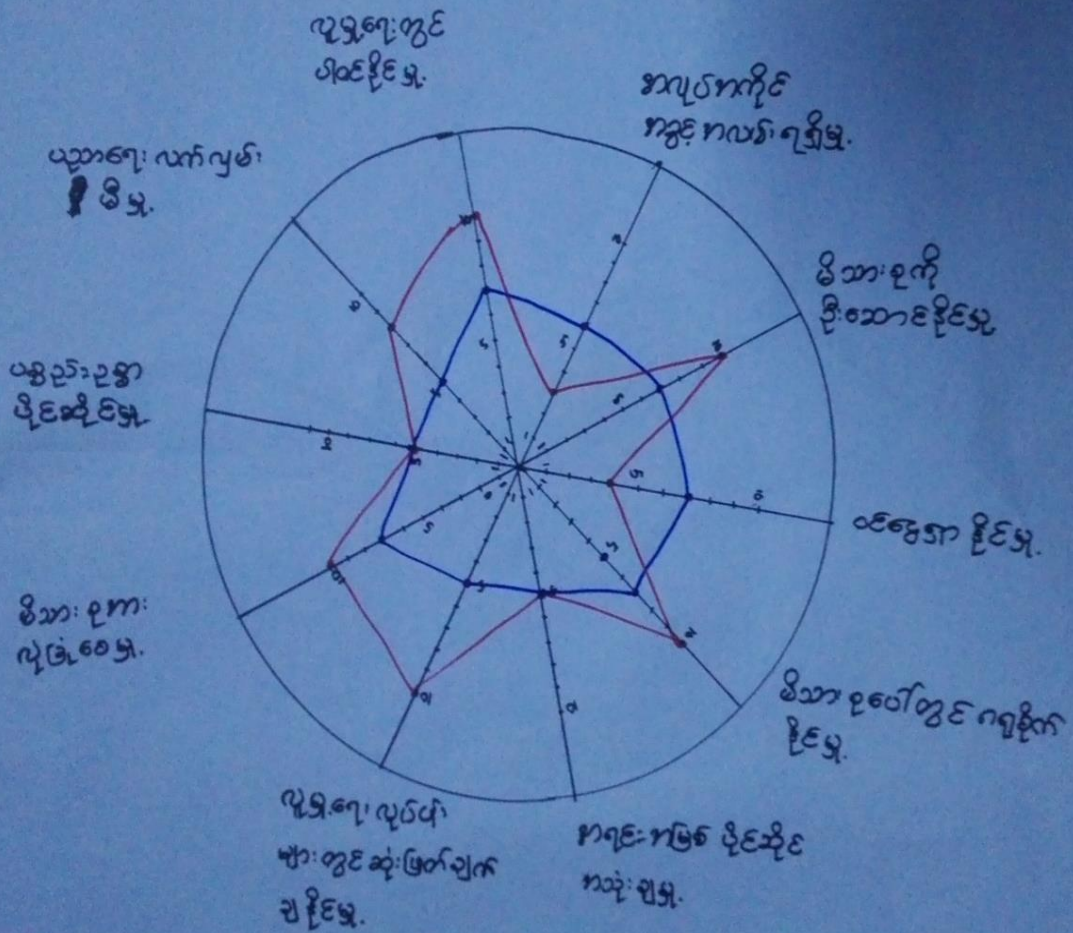

ဦးဆောင်ဆွေးနွေးသူ - ဒေါ်ဖြူဖြူဝင်း
 ဖွဲ့စည်းကမ်းတင်သူ - ဒေါ်ဖြူဖြူဝင်း
 ဝါးပိုင်ဆွေးနွေးသူ - ကျား (၂၀)
 မ (၁၅)

နေရာ - ဘဏ္ဍာရေးဌာန
 အချိန် - ၇:၀၀



ပင့်ကူအိမ်ကွန်ယက်သုံးသပ်ချက်။

ကျား - မ အခန်းကဏ္ဍ ပင့်ကူ အိမ် သုံး သပ်ခြင်း၊
 ကျေးဇူး-တမ်း-ခု < ဆွေးနွေးခြင်းနှင့် ဆန်းစစ်ခြင်း > ဇွန်လ - ဇူလိုင်လ
 အုပ်စု - တမ်း-ခု ဇွန်လ - ၆ - ၂ - ၂၀၁၇

- အမျိုးသမီးများသည် ကာ၊ နည်း၊ ချက် ခံနိုင်ရည်ရှိပါ။
- အလယ် ကလေးအစားအစာတွေ မှာ ဖြစ်လာသည်။
- အမျိုးသားများသည် အလယ် ကလေး အစားအစာ ကလေး၊ နည်း၊ တာ၊ ကြားသည်
- ဝေငွေက နိုင်ငံသူ အမျိုးသမီးများလောက်မကောင်းစေ
- မိသားစုပေါင်းတွင် လုံခြုံစေမှု၊ လူမှုရေးလုပ်ငန်းများတွင် ဆုံးဖြတ်ချက်ချနိုင်စွမ်း၊ မိသားစုတွင် ကျင့်စဉ်၊ မိသားစုဝင်များအပေါ်တွင် လူမှုရေးတွင်ပါဝင်နိုင်စွမ်း၊ ကောင်းစွာ အများဆုံး ဖြစ်ကြည့်။

ဆေးစစ်ဆေးနွေးသူ - ဒေါ်ဖြူဖြူဝင်း၊
 စွဲကမ်းတင်သူ - ဒေါ်ဦးဦး၊
 စီမံခန့်ခွဲသူ - ကျား <၂၀၂ >
 မ <၁၅ >

ရာရာ - ဘုန်းကြီးကျေး
 အချိန် - ၆:၀၀



၇။ ကျေးရွာ၏ မျော်မှန်းချက်(၄)နှစ်စာကျေးရွာဖွံ့ဖြိုးရေးအစီအစဉ်

| <p>ကျေးရွာ - ရီးစော နယ်စပ် - မိုးနဲကုန်း</p> | <p>အာပျိုသာ</p> | <p>မြို့နယ် - ဖျော်ဘွယ် ရက်စွဲ - 7-3-17</p> |
|---|--|--|
| <p>ပြဿနာအခက်အခဲ</p> | <p>နောင် ၅ နှစ်ကတွင်းမျှော် မြင်ချက်</p> | <p>ဖွံ့ဖြိုးရေးလုပ်ငန်း</p> |
| <p>- နေရာထိ မြေခက်ခဲ</p> | <p>- ဆောက်သုံးကြေး ရရှိစေချင်</p> | <p>- ရေတွင်း၊ ကျောင်း ရေပိုက်ဖွယ်</p> |
| <p>- လျှပ်စစ်ဖိ၊ မရရှိ၍ ကလေးများ သင်တန်း အကြောင်း စဉ်းစား</p> | <p>- လျှပ်စစ်ဖိ၊ ရရှိ၍ ကလေးများ ယဉ်ဆရာလွယ် ကူစေချင်</p> | <p>- လျှပ်စစ်ဖိ</p> |
| <p>- မိုးရာသီ ရွာတွင်းလမ်းများ သွားလာရ ခက်ခဲ</p> | <p>- ရွာတွင်းလမ်း များ သုံးရာ သီတောင်း ဖွံ့ဖြိုးစေချင်</p> | <p>- ရွာတွင်းလမ်း ဖြည့်ဖြင့်</p> |
| <p>- စာကြည့်တိုက်မရှိ၍ ကလေးများ မဟုတ်သူတို့ နည်း</p> | <p>- စာကြည့်တိုက်ရှိပြီး ကလေးများ မဟုတ်သူတို့ ဖြည့်စုံစေချင်</p> | <p>- စာကြည့်တိုက်</p> |
| <p>- နားရေးတူညီမှုကား မရှိ၍ ကျန်းမာရေးကုသရန် ခက်ခဲ</p> | <p>- နားရေးကားရှိပြီး ကျန်းမာရေးကုသရန် ခက်ခဲ မရှိစေချင်</p> | <p>- နားရေးကား</p> |
| <p>- ဆေးပေးဆေးခန်းမရှိ၍ ကျန်းမာရေးကုသရန် ခက်ခဲ</p> | <p>- ဆေးပေးဆေးခန်းရရှိစေချင်</p> | <p>- ဆေးပေးဆေးခန်း</p> |



| <p>ကျေးရွာ - ရီးတော နှယ်စု - မိုးနဲကုန်း</p> | <p>အမျိုးသမီး</p> | <p>မြို့နယ် - ပျော်ဘွယ် ရက်စွဲ - 7-3-17</p> |
|---|---|--|
| <p>ပြဿနာအခက်အခဲ</p> | <p>နောင် ၅ နှစ်အတွင်းမျှော် မြင်ချက်</p> | <p>ဖွံ့ဖြိုးရေးလုပ်ငန်း</p> |
| <p>- ဇွေရာသီ ရေခက်ခဲ</p> <p>- လျှပ်စစ်ဖိနပ်၊ မရရှိ၍ ကလေးများ သွား ကင်၊ စာကြည့်တိုက် စက်ခဲ</p> <p>- မိုးရာသီ ရွာတွင်းလမ်းများ သွားလာရ ခက်ခဲ</p> <p>- ကလေးများ ကျောင်းတက်ရခက်ခဲ</p> <p>- စာကြည့်တိုက် မရှိ၍ ကလေးများ ဗဟု သုတနည်း</p> <p>- နားရေး ကူညီမှုကား မရှိ၍ ကျန်းမာ ရေးကတောက် ခက်ခဲ</p> | <p>- ဆောက်သုံးရေ ရရှိစေချင်</p> <p>- လျှပ်စစ်ဖိနပ်၊ မရရှိ၍ ကလေးများ ပညာ သင်ရ လွယ် ကူ စေချင်</p> <p>- ရွာတွင်းလမ်း များ သုံးရာ သီတောင်း မြှင့်စေချင်</p> <p>- ကလေးများ ပညာ သင် ရလွယ်ကူစေချင်</p> <p>- စာကြည့်တိုက် ရှိပြီး ကလေးများ ဗဟုသုတ ပြည့်စုံစေချင်</p> <p>- နားရေး ကား ရှိပြီး ကျန်းမာ ကတောက် ကခက် ကခဲ မရှိစေချင်</p> | <p>- ရေတွင်း၊ ရေခင်း ရေပိုက်သွယ်</p> <p>- လျှပ်စစ်ဖိနပ်</p> <p>- ရွာတွင်းလမ်း ဖြည့်ပြင်</p> <p>- ယက်ကား ကျောင်း ပွင့်ချင်</p> <p>- စာကြည့်တိုက်</p> <p>- နားရေးကား</p> |



မီး တော

| နံပါတ် | ဖွဲ့စည်းရေးလုပ်ငန်း | အဆို ပြုသူ | ခဲအရေအတွက် |
|--------|--|------------|------------|
| ၁ | ရေတွင်း ရေခင်း ၊ ရေပိုက်စွယ် | ကျား + မ | ၁၄၁ |
| ၂ | လျှပ်စစ်ဖိ | ကျား + မ | ၄၉ |
| ၃ | ရွာတွင်းလမ်း ပြင်ဆင် (ကွန်ကရစ်) | ကျား + မ | ၁၅၀ |
| | ပက်ကားကျောင်း၊ ဖွင့်၊ ခွင့် (နယ်လုပ်ငန်း) | မ | |
| ၄ | စာ အညှိတိုက် | ကျား + မ | ၉၅ |
| ၅ | ဆေးပေးစိုက် | ကျား | ၇၀ |
| | နာ ရှေးကား | ကျား + မ | |



၆။ ကော်မတီဝင်များရွေးချယ်ခြင်းနှင့်ကျေးရွာဖွံ့ဖြိုးရေးအစီအစဉ်ဆောင်ရွက်မှုမှတ်တမ်းဓါတ်ပုံများ



ကော်မတီရွေးချယ်ရန် မဲရေတွက်နေစဉ်



ပီမံကိန်းမိတ်ဆက်အစည်းအဝေးမှတ်တမ်းဓါတ်ပုံ



အမျိုးသမီးများပင့်ကူအိမ်ကွန်ယက်ရေးဆွဲနေစဉ်မှတ်တမ်းဓာတ်ပုံ



ကျေးရွာဖွံ့ဖြိုးရေးဦးစားပေးမဲပေးရန်တန်းစီနေကြစဉ်



ကျေးရွာလုပ်ငန်းခွဲအတွက်အခက်အခဲများဖော်ထုတ်ဆွေးနွေးစဉ်



၇။ ကော်မတီဝင်များစာရင်း

ကော်မတီဝင်များစာရင်း - ၅၆၊ ၅၇၊ ၅၈၊ ၅၉၊ ၆၀

| စဉ် | အမည် | ကျား | မ |
|-----|---------------|------|------|
| ၀ | ဦး ဣန္ဒာ ဝေဠု | ကျား | ကျား |
| ၁ | ဒေါ်အေး | မ | မ |
| ၂ | ဒေါ်အေးဦး | မ | မ |
| ၃ | ဦးအိုင်ဦး | ကျား | မ |
| ၄ | ဦးအောင်ဦး | ကျား | မ |
| ၅ | ဦးအောင်ဦး | ကျား | မ |
| ၆ | ဦးအောင်ဦး | ကျား | မ |
| ၇ | ဒေါ်အေးဦး | မ | မ |
| ၈ | ဒေါ်အေးဦး | မ | မ |
| ၉ | ဦးအောင်ဦး | ကျား | မ |
| ၁၀ | ဦးအောင်ဦး | ကျား | မ |
| ၁၁ | ဒေါ်အေးဦး | မ | မ |
| ၁၂ | ဒေါ်အေးဦး | မ | မ |
| ၁၃ | ဒေါ်အေးဦး | မ | မ |
| ၁၄ | ဦးအောင်ဦး | ကျား | မ |
| ၁၅ | ဒေါ်အေးဦး | မ | မ |
| ၁၆ | | | |
| ၁၇ | | | |
| ၁၈ | | | |
| ၁၉ | | | |
| ၂၀ | | | |
| ၂၁ | | | |
| ၂၂ | | | |
| ၂၃ | | | |
| ၂၄ | | | |
| ၂၅ | | | |

၅၅ (၁၅) ယောက် ၅၆ (၈) ယောက် + ၄ (၈) ယောက်
 ကော်မတီဝင်များစာရင်း
 ဦးအိုင်ဦး ကော်မတီဝင်များစာရင်း
 ဒေါ်အေးဦး ကော်မတီဝင်များစာရင်း
 ဦးအိုင်ဦး ကော်မတီဝင်များစာရင်း

မှတ်တမ်းတင်သူ
အမည်။

ရာထူး။ လူထုစည်းရုံးရေးမှူးရက်စွဲ။/...../.....



၈။ ကျေးရွာအခြေခံအချက်အလက်များ (ပုံစံ-၁)

ပုံစံ - ၈ - ၁ ကျေးရွာအခြေခံအချက်အလက်များ (Form PC 1)

လမ်းညွှန်ချက်။ ကျေးရွာတစ်ရွာသို့ ပထမဆုံးမိတ်ဆက်ခရီး သွားရောက်သောအခါ လူထုစည်းရုံးရေးမှူးသည် ကျေးရွာ ခေါင်းဆောင်များအား ကျေးရွာအချက်အလက်များကို မေတ္တာရပ်ခံ၍ တောင်းခံရသည်။ ဤအချက်အလက်များကို စီမံကိန်း မိတ်ဆက်အစည်းဝေးမတိုင်မီတောင်းခံရမည်။ စီမံကိန်းမိတ်ဆက်အစည်းဝေးတွင် လူထုစည်းရုံးရေးမှူးသည် ဤအချက်အလက် များအား စစ်ဆေးပြီး မှန်ကန်အောင်ပြုလုပ်ရမည်။ ပြီးနောက်တွင် လူထုစည်းရုံးရေးမှူးမှ သတင်းအချက်အလက်ထံသို့ Tablets မှ တဆင့် ဖြည့်သွင်းရမည်။

| | | |
|---|--|--|
| ကျေးရွာခေါင်းဆောင် အမည် ဦးမိုးသာစ | ကျေးရွာခေါင်းဆောင်၏ ဖုန်းနံပါတ် ၀၅-၉၆၄၅၃၃၅၈၈ | လူထုစည်းရုံးရေးမှူး၏ အမည် ဒေါ်ဖြူဖြူဝင်း |
| ပြည်နယ်တိုင်းဒေသကြီး ဗဟို | မြို့နယ် ပျက်ကွယ် | ကျေးရွာအုပ်စု ၅၅၄ |
| | ကျေးရွာ ၅၅၄ | |

က။ လူဦးရေ

| လူမျိုးစု | အိမ်ထောင်စုအရေအတွက် | ကိုးကွယ်သည့်ဘာသာ | အိမ်ထောင်စုအရေအတွက် |
|--|---------------------|---------------------|---------------------|
| လူမျိုးစု (၁) ဗမာ | ၁၅၉ | ဘာသာ (၁) ဗမာ | ၁၅၉ |
| လူမျိုးစု (၂) ----- | | ဘာသာ (၂) ----- | |
| လူမျိုးစု (၃) ----- | | ဘာသာ (၃) ----- | |
| လူမျိုးစုရော ----- | | ဘာသာရော ----- | |
| အခြား | အရေအတွက် | | |
| မသန်စွမ်းသူများ | ၃ | ၃ | ၂ |
| သက်ကြီးရွယ်အိုများ (၆၅ နှစ် နှင့် အထက်) | ၅၃ | ၆ | ၅၃ |
| စစ်ဘေးရှောင် | - | - | - |

| | အမျိုးသား (အရေအတွက်) | အမျိုးသမီး (အရေအတွက်) |
|--------------------------|-------------------------|--------------------------|
| လူဦးရေ | ၄၁၁ | ၄၁၀ |
| လူမျိုးစု (၁) ဗမာ | | |
| လူမျိုးစု (၂) ----- | | |
| လူမျိုးစု (၃) ----- | | |
| အခြား | | |
| အိမ်ထောင်ဦးစီး | ၁၂၇ | ၁၂ |

(ခ) အခြေခံအဆောက်အအုံ အသုံးအဆောင်များ

| စာသင်ကျောင်း | အမှတ် ခြံစံပါ | ကျန်းမာရေး | အမှတ် ခြံစံပါ | ဘာသာရေး အဆောက် အအုံများ | အမှတ် ခြံစံပါ |
|--------------|------------------|------------|------------------|----------------------------|------------------|
| | | | | | |



| | | | | | |
|-----------------|-------------------------------------|------------------|--------------------------|--------------------|-------------------------------------|
| အထက်တန်းကျောင်း | <input type="checkbox"/> | ဆေးရုံ | <input type="checkbox"/> | စေတီ | <input checked="" type="checkbox"/> |
| အလယ်တန်းကျောင်း | <input checked="" type="checkbox"/> | ကျန်းမာရေးဌာန | <input type="checkbox"/> | ဘုန်းကြီးကျောင်း | <input checked="" type="checkbox"/> |
| မူလတန်းကျောင်း | <input type="checkbox"/> | ကျန်းမာရေးဌာနခွဲ | <input type="checkbox"/> | ဟိန္ဒူဘုရားကျောင်း | <input type="checkbox"/> |
| မူကြိုကျောင်း | <input type="checkbox"/> | ဆေးပေးခန်း | <input type="checkbox"/> | ခရစ်ယာန်ကျောင်း | <input type="checkbox"/> |
| အခြား | <input type="checkbox"/> | အခြား | <input type="checkbox"/> | ဗလီ | <input type="checkbox"/> |
| | | | | အခြား | <input type="checkbox"/> |
| မှတ်ချက် | | မှတ်ချက် | | မှတ်ချက် | |

(ဂ) ကျွမ်းကျင်သူများမှတ်တမ်း (ကျေးရွာတွင်နေထိုင်သော သို့မဟုတ် တခြားရွာမှလာရောက်သော ကျွမ်းကျင်သူများ)

| (ခ) စာသင်ကျောင်း | | | (၂) ကျန်းမာရေး | | | (၃) လက်မှုပညာရှင် | | |
|------------------|-------------------------------------|-------------------------------------|--------------------------|-------------------------------------|-------------------------------------|---------------------------|-------------------------------------|-------------------------------------|
| | ရွာတွင်နေထိုင်သူ | အခြားရွာမှလာသူ | | ရွာတွင်နေထိုင်သူ | အခြားရွာမှလာသူ | | ရွာတွင်နေထိုင်သူ | အခြားရွာမှလာသူ |
| မူလတန်းပြဆရာ/မ | <input checked="" type="checkbox"/> | <input checked="" type="checkbox"/> | ဆရာဝန် | <input type="checkbox"/> | <input type="checkbox"/> | လက်သမား | <input checked="" type="checkbox"/> | <input checked="" type="checkbox"/> |
| အထက်တန်းပြဆရာ/မ | <input checked="" type="checkbox"/> | <input checked="" type="checkbox"/> | လက်ထောက်ကျန်းမာရေးမှူး | <input checked="" type="checkbox"/> | <input type="checkbox"/> | ပန်းရံ | <input checked="" type="checkbox"/> | <input checked="" type="checkbox"/> |
| အလယ်တန်းပြဆရာ/မ | <input checked="" type="checkbox"/> | <input checked="" type="checkbox"/> | အမျိုးသမီးကျန်းမာရေးဆရာမ | <input checked="" type="checkbox"/> | <input type="checkbox"/> | လျှပ်စစ်ကျွမ်းကျင်ပီးသမား | <input type="checkbox"/> | <input checked="" type="checkbox"/> |
| မူကြိုဆရာ/မ | <input type="checkbox"/> | <input type="checkbox"/> | သားဖွားဆရာမ | <input type="checkbox"/> | <input checked="" type="checkbox"/> | ရေပိုက်သူလုပ်သူ | <input type="checkbox"/> | <input checked="" type="checkbox"/> |
| အခြား | <input type="checkbox"/> | <input type="checkbox"/> | ပြည်သူ့ကျန်းမာရေးလုပ်သား | <input type="checkbox"/> | <input type="checkbox"/> | စက်ပြင်ဆရာ | <input checked="" type="checkbox"/> | <input type="checkbox"/> |
| မှတ်ချက် | | | မှတ်ချက် | | | မှတ်ချက် | | |

(ဃ) ကျေးရွာသို့ ရောက်ရှိနိုင်သည့် လမ်းအခြေအနေ / ကျေးရွာတစ်ရွာသည် ၎င်း၏ ကျေးရွာအုပ်စုနှင့် ဆက်သွယ်ထားသော လမ်းအခြေအနေ (အောက်ပါတို့ကိုဝိုင်းပါ)

ကျောက်ကြမ်းလမ်း ကတ္တရာလမ်း ကွန်ကရစ်လမ်း မော်တော်ဆိုင်ကယ်လမ်း
 ကျောက်ခင်းလမ်း မြေသားလမ်း လူသွားလမ်း အခြား _____

(င) ကျေးရွာဖွံ့ဖြိုးမှုစီမံချက်

(၁) လူထုပဟိုပြုစီမံကိန်းမစတင်မီ ဤကျေးရွာတွင်ကျေးရွာဖွံ့ဖြိုးမှု စီမံချက်ရှိခဲ့ပါသလား? ဝိုင်းပါ
 ရှိပါသည်/မရှိပါ/မသိပါ
 (၂) ရှိခဲ့ပါလျှင် ဤစီမံချက်ကို မည်သည့် ခုနှစ်တွင်ပြင်ဆင်ခဲ့ပါသနည်း? နှစ်-----/မသိပါ
 (၃) ဤစီမံချက်ကို မြို့နယ်မှအတည်ပြုခဲ့ပါသလား? ပြုခဲ့ပါသည်/မပြုခဲ့ပါ /မသိပါ

(စ) ခရီးအကွာအဝေး

(၁) ဤကျေးရွာ၏ပဟိုမှ ၎င်းကျေးရွာအုပ်စု၏ပဟိုအထိ ခရီးခိုင်မည်မျှကွာဝေးသနည်း? မိုင်-----/မသိပါ ၆ မိုင်
 (၂) ဤကျေးရွာမှ ၎င်းကျေးရွာအုပ်စုပဟိုအထိ သွားလာရာတွင်ကြာမြင့်သည့်အချိန်။

ခြောက်သွေ့ရာသီတွင်ကြာချိန် ၃၀ မိနစ် ထော်လာရီ/မော်တော်ဆိုင်ကယ်/ခြေလျင်/လား/မော်တော်ဘုတ်/
 အခြား-----
 မိုးရာသီတွင်ကြာချိန် ၄၅ မိနစ် ထော်လာရီ/မော်တော်ဆိုင်ကယ်/ခြေလျင်/လား/မော်တော်ဘုတ်/
 အခြား-----



(ဆ) ပတ်ဝန်းကျင်ဆိုင်ရာ သဘာဝဘေးအန္တရာယ်

ဤကျေးရွာတွင် ရေကြီးခြင်းကဲ့သို့ သဘာဝဘေးအန္တရာယ်ကျရောက်ဖူးခြင်း ရှိပါသလား။

မရှိပါ ရှိပါသည် ရှိလျှင်ဖော်ပြပါ -----

(ဇ) ကျေးရွာတွင် ဖွဲ့စည်းထားသော အဖွဲ့အစည်းများ

လူထုဗဟိုပြုစီမံကိန်းမတိုင်မီ ဤကျေးရွာတွင် ကျေးရွာဖွံ့ဖြိုးရေးအတွက် အစိုးရ (သို့) ရွာသားများကိုယ်တိုင်(သို့) စီမံကိန်းတစ်ခုခုမှ ဖွဲ့စည်းထားသည့် အဖွဲ့အစည်းများရှိပါသလား။

(၁) -----

(၂) -----

(ဈ) အထွေထွေအုပ်ချုပ်ရေး ဦးစီးဌာန (GAD) မှ မှတ်တမ်းတင်ထားခြင်း

ဤကျေးရွာသည် အထွေထွေအုပ်ချုပ်ရေး ဦးစီးဌာန (GAD) မှ မှတ်တမ်းတင်ထားမှု ရှိပါသလား။

မရှိပါ ရှိပါသည် ✓

ကျေးရွာခေါင်းဆောင်

အမည် ဦး ဦးစောင့်

လက်မှတ်  နေ့စွဲ ၀၁-၂၀-၂၀၁၇

လူထုစည်းရုံးရေးမှူး

အမည် ဒေါ်ဖြူဖြူဝင်း

လက်မှတ်  နေ့စွဲ ၀၁-၂၀-၂၀၁၇



၉။ ပုံစံ ၈-၂။ စီမံကိန်းစက်ဝန်းအချိန်ဇယား

ပုံစံ - ၈ - ၂ - စီမံကိန်းစက်ဝန်းအချိန်ဇယား (PC 2)

လမ်းညွှန်ချက်၊ သက်ဆိုင်ရာလူထုစည်းရုံးရေးမှူး/လက်ထောက်နည်းပညာမှူးများမှ စီမံကိန်းစက်ဝန်းအဆင့်တစ်ခုစီပြီးစီးတိုင်း ကျေးရွာနှင့် ကျေးရွာအုပ်စုအတွက် ဤပုံစံကို ပြည့်သွင်းရမည်။

စည်းရုံးရေးမှူး/ဝန်ထမ်း အမည် ခင်မြ၊ ဇေယျာဝင်း

နေ့စွဲ စက်ဝန်းအားအမှတ်ခြစ်ပါ စက်ဝန်း(၁) စက်ဝန်း(၂) စက်ဝန်း(၃)

ပြည်နယ်/တိုင်း မန္တလေး မြို့နယ် လှော်ဘူ ကျေးရွာအုပ်စု ရှမ်း ကျေးရွာ ရှမ်း

| စီမံကိန်းကော်ရွက်အဆင့်များ | နေ့စွဲ | | အစည်းအဝေးတွင်တက်ရောက်သူအရေအတွက် | | | |
|--|-------------|-----------------|---------------------------------|--------------------|---------------------|--|
| | စတင်သည့်နေ့ | ပြီးဆုံးသည့်နေ့ | အမျိုးသားအရေအတွက် | အမျိုးသမီးအရေအတွက် | အိမ်ထောင်စုအရေအတွက် | လူမျိုးစုတက်ရောက်သူအရေအတွက်နှင့် လူမျိုးစုအမည် |
| ၁။ ကျေးရွာစီမံကိန်း မိတ်ဆက်အစည်းအဝေး | ၉.၅.၂၀၁၇ | ၉.၅.၂၀၁၇ | ၅၉ | ၃၅ | ၁၀၈ | မမာ ၁၀၈ |
| ၂။ ကျေးရွာဖွံ့ဖြိုးရေး စီမံချက်ရေးဆွဲခြင်းအစည်းအဝေး | ၇.၂.၂၀၁၇ | ၇.၂.၂၀၁၇ | ၃၇ | ၅၉ | ၉၆ | မမာ ၉၆ |
| ၃။ ကျေးရွာအုပ်စု လုပ်ငန်းဆုံးဖြတ်ချက်ချသည့်အစည်းအဝေး | ၉.၂.၂၀၁၇ | ၉.၂.၂၀၁၇ | ၅၄ | ၉ | ၂၃ | မမာ ၂၃ |
| ၄။ မြို့နယ်အဆင့် စီမံကိန်းရေးဆွဲရေး နှင့် အကောင်အထည်ဖော်ရေးကော်မတီ၏ စီမံကိန်း သုံးသပ်မှုအစည်းအဝေး | | | မလို | မလို | မလို | မလို |
| ၅။ မြို့နယ် စီမံကိန်းရေးဆွဲရေး နှင့် အကောင်အထည်ဖော်ရေး ကော်မတီ၏ဆုံးဖြတ်မှုကို ရွာသို့ အသိပေးအကြောင်းကြားသည့် အစည်းအဝေး | | | | | | |
| ၆။ စီမံကိန်းလုပ်ငန်းခွဲစီမံချက်ရေးဆွဲခြင်းအစည်းအဝေး | | | | | | |
| ၆.၁။ စီမံကိန်းလုပ်ငန်း အကောင်အထည်ဖော်ရေးအစီအစဉ် ရေးဆွဲခြင်း | | | | | | |



၁၀။ ပုံစံ ၈-၃။ ကျေးရွာဖွံ့ဖြိုးရေးဦးစားပေးအစီအစဉ်

ပုံစံ - ၈ - ၃ ကျေးရွာဖွံ့ဖြိုးရေး ဦးစားပေးအစီအစဉ် (Form PC 3)

| | | | |
|---|---|---|------------------------------------|
| လမ်းညွှန်ချက်။ အဆင့်(၃) ကျေးရွာမှိုင်းချက်အစည်းအဝေး ပြီးဆုံးသောအခါ ကျေးရွာစီမံကိန်း အထောက်အကူပြု ကော်မတီသည် လူထုစည်းရုံးရေးမှူးအကူအညီဖြင့် ဤပုံစံကိုပြည့်စုံအောင် ဖြည့်သွင်းရမည်။ | | | |
| လူထုစည်းရုံးရေးမှူး/ဝန်ထမ်း အမည် <u>ဒေါ်ဖြူဝင်း</u> | | | |
| နေ့စွဲ <u>၉.၂.၂၀၁၇</u> | | စက်ဝန်းအား အမှတ်ခြစ်ပါ (✓) <input type="checkbox"/> စက်ဝန်း(၁) <input checked="" type="checkbox"/> <input type="checkbox"/> စက်ဝန်း(၂) <input type="checkbox"/> စက်ဝန်း(၃) <input type="checkbox"/> စက်ဝန်း(၄) | |
| ပြည်နယ်/တိုင်း <u>မန္တလေး</u> | မြို့နယ်/ချောင်ချိတ် <u>ကျေးရွာအုပ်စု</u> | <u>၅၅</u> | <u>၅၅</u> |
| က။ အခက်အခဲအတားအဆီးများအားဆွေးနွေးခြင်း - ယခုလက်ရှိအခြေအနေတွင် ဤကျေးရွာဖွံ့ဖြိုးတိုးတက်ရေးအတွက် အဓိက အခက်အခဲအတားအဆီးများသည် မည်သည့်များဖြစ်ပါသနည်း။ (အမျိုးသား/သမီး အနည်းဆုံးအခက်အခဲ ၅ ခုစီဖော်ပြပါ) | | | |
| အမျိုးသား အဖွဲ့မှ တင်ပြသောအခက်အခဲအတားအဆီးများ | | အမျိုးသမီး အဖွဲ့မှတင်ပြသောအခက်အခဲအတားအဆီးများ | |
| ၁ | ရွာတွင်းလမ်း ဖြူဖြင့် / မိုးရာသီမကောင်း | ၁ | ရွာတွင်းလမ်း မကောင်း / မိုးရာသီ |
| ၂ | တံတားဖြူဖြင့် မိုးရာသီ သွားလာရန်ခက်ခဲ | ၂ | တံတား ဖြူဖြင့် မိုးရာသီခက်ခဲ |
| ၃ | ဆေးပေးခန်း မရှိ / ကျန်းမာရေးခက်ခဲ | ၃ | ဆေးပေးခန်း မရှိ / ကျန်းမာရေး ခက်ခဲ |
| ၄ | စာကြည့်တိုက် မရှိ / မဟုတ်တနည်း | ၄ | စာကြည့်တိုက် မရှိ / မဟုတ်တနည်း |
| ၅ | နွေရာသီ ရေ ခက်ခဲ | ၅ | နွေရာသီ ရေ ခက်ခဲ |
| ၆ | | ၆ | |
| ၇ | | ၇ | |

ခ။ မှိုင်းမှိုင်းခြင်း - နောင်လာမည့် (၅) နှစ် အတွင်း ကျေးရွာဖွံ့ဖြိုးရေး မှိုင်းမှိုင်းလျာထားချက်များအား တင်ပြပါ။

| | | | |
|---|------------------------------------|--|---------------------------------------|
| အမျိုးသားအဖွဲ့မှ တင်ပြသောမှိုင်းမှိုင်းချက်များ | | အမျိုးသမီးအဖွဲ့မှ တင်ပြသောမှိုင်းမှိုင်းချက်များ | |
| ၁ | ရွာတွင်းလမ်း ကောင်းမွန်လာစေချင် | ၁ | ရွာတွင်းလမ်း ကောင်းမွန်လာစေချင် |
| ၂ | တံတား ကောင်း မွန်လာစေချင် | ၂ | တံတား ကောင်း မွန်လာစေချင် / သုံး ရာသီ |
| ၃ | ဆေးပေးခန်း ရှိစေချင် | ၃ | ဆေးပေးခန်း ရှိစေချင် |
| ၄ | စာကြည့်တိုက် ရှိလာစေချင် | ၄ | စာကြည့်တိုက် ရှိလာစေချင် |
| ၅ | ရေချို ပြည့်စုံ စေချင် / သုံး ရာသီ | ၅ | ရေချို ပြည့်စုံ စေချင် |
| ၆ | | ၆ | |
| ၇ | | ၇ | |



ဂ။ လူထုစီမံကိန်း၏ လာမည့် (၄) နှစ်အတွက် အကျုံးဝင်သော ဦးစားပေး ဖွံ့ဖြိုးတိုးတက်မှု လုပ်ငန်း အစီအစဉ်များအားဖော်ပြပါ။

| အဆင့် | ကျေးရွာအတွက် ဦးစားပေး ဖွံ့ဖြိုးတိုးတက်မှု လုပ်ငန်းစဉ်များ | အဆိုပြုသူ (အမျိုးသားများ/ အမျိုးသမီးများ/အမျိုးသား+ အမျိုးသမီး) | ခန့်မှန်းကုန်ကျ ဝရိတ် | အကျိုးခံစားခွင့်ရှိသူ ခန့်မှန်းခြေ အရေ အတွက် |
|-------|---|---|-----------------------|--|
| ၁ | ရွာတွင်းလမ်းဖြည့် | ကျား၊မ | ၁၀၀၀၀၀၀၀ | ၈၂၁ |
| ၂ | တံတားပြုပြင် | ကျား၊မ | ၄၀၀၀၀၀၀ | ၈ |
| ၃ | ကျွန်း၊ ရေစေ့၊ ရေခဲ၊ ရေ | ကျား၊မ | ၁၄၀,၀၀၀၀၀ | ၈ |
| ၄ | စာသင်အောင်မြင်ဖြည့် | ကျား၊မ | ၂၂၀၀၀၀၀၀ | ၈ |
| ၅ | | | | |
| ၆ | | | | |
| ၇ | | | | |

ဃ။ လူထုစီမံကိန်း၏ လာမည့် (၄) နှစ်အတွက် အကျုံးမဝင်သော ဦးစားပေး ဖွံ့ဖြိုးတိုးတက်မှု လုပ်ငန်း အစီအစဉ်များအားဖော်ပြပါ။

| အဆင့် | ကျေးရွာအတွက် ဦးစားပေး ဖွံ့ဖြိုး တိုးတက်မှု လုပ်ငန်းစဉ်များ | အဆိုပြုသူ (အမျိုးသားများ/ အမျိုးသမီးများ/အမျိုးသား+ အမျိုးသမီး) | အခန်းကဏ္ဍ |
|-------|--|---|-----------|
| ၁ | ဆရာ/မ ဖြည့်ပေးရန် | မ | |
| ၂ | ဆက်ချယ် / အတိုးပေးတိုးချဲ့ခြင်း | မ | |
| ၃ | ခိုက်ပျိုးရေး နည်းပညာချိ | ကျား၊မ | |
| ၄ | | | |
| ၅ | | | |
| ၆ | | | |

ခေါင်းဆောင်၊ ကျေးရွာစီမံကိန်းအထောက်အကူပြုကော်မတီမှ အတည်ပြုသည်။

အမည် ဦးမိုးမောင် ----- လက်မှတ် ----- နေ့စွဲ ၈. ၂. ၂၀၁၇



၁၁။ ပုံစံ ၈-၄ ကျေးရွာဖွံ့ဖြိုးရေးစီမံကိန်းလုပ်ငန်းခွဲရွေးချယ်ခြင်းပုံစံ

(လူထုလက်ပြုစီမံကိန်းစီမံကိန်းလက်စွဲ (အပိုင်း-၃ ၂၆.၉.၂၀၁၅) ပုံစံ ၈-၄ ကျေးရွာအုပ်စုစီမံကိန်းလုပ်ငန်းခွဲရွေးချယ်ခြင်းပုံစံ

လမ်းညွှန်ချက်။ ။ ကျေးရွာအုပ်စုစီမံချက်ရေးဆွဲသည့်အစည်းအဝေးတွင် ဤပုံစံအားလူထုစည်းရုံးရေးမှူး / လက်ထောက်နည်းပညာမှူးတို့၏ အကူအညီဖြင့်ပြည်စုံရွာ ဖြည့်သွင်းရမည်။ ဤပုံစံအားပြည့်စုံရွာ ဖြည့်သွင်းပြီးပါကကျေးရွာအုပ်စုဖွံ့ဖြိုးတိုးတက်ရေးစီမံချက်တွင်နောက်ဆက်တွဲအဖြစ်တွဲထားရမည်။ CF မှ အချက်အလက်များကို MIS သို့ ထည့်သွင်းရမည်။
 ကျေးရွာစည်းရုံးရေးမှူး/ဝန်ထမ်းအမည် ဒေါ်မြ၊မြ၊ဝင်း
 နေဖွဲ့ ၆-၂-၂၀၁၇
 ပြည်နယ်/တိုင်း မန္တလေး၊ ပြနယ် ပုသိမ်၊ ကျေးရွာအုပ်စု ၅၁၆-၃
 စက်ဝန်းအားအမှတ်ဖြစ်ပေးပါ(✓)၊ စက်ဝန်း(၀)၊ စက်ဝန်း(၂)၊ စက်ဝန်း(၃)၊ စက်ဝန်း(၄)

| ကျေးရွာအမည် | ဆောင်ရွက်မည့် လုပ်ငန်းများ | အတိုင်းအတာ | ခန့်မှန်း တိုက်ရိုက်အကျိုး ခံစားခွင့်ရှိသူများ | အဆိုပြုတင်ပြသူ | စီမံကိန်းမှ ထည့်ဝင်မှု | ခန့်မှန်းကုန်ကျစရိတ် | | စုစုပေါင်း |
|-------------|----------------------------|--------------|--|-----------------------|------------------------|----------------------|--|------------|
| | | | | | | ကျေးရွာမှ ထည့်ဝင်မှု | အခြားထည့်ဝင်မှု (ဖော်ပြပါ) ထည့်ဝင်ငွေ အမည်/အဖွဲ့ | |
| ၅၁၆-၃ | ၅၅၀၀ ခန့် တံတား | (၂၆'x၁၀'x၈') | ၅၇ | ကျား မ ကျား+မ ✓ | 3530000/- | - | - | |
| ၅၁၆-၃ (၀၁) | ၅၅၀၀ ခန့် တံတား | (၂၆'x၆'x၆') | | ကျား မ ကျား+မ | 2100000/- | - | - | |
| ၅၁၆-၃ (၀၂) | ၅၅၀၀ ခန့် တံတား | (၂၆'x၁၀'x၈') | | ကျား မ ကျား+မ | - | - | - | |
| ၅၁၆-၃ (၀၃) | ၅၅၀၀ ခန့် တံတား | (၂၆'x၁၀'x၈') | | ကျား မ ကျား+မ | 15130000/- | - | - | |

ရာထူး ကျေးရွာအုပ်စု စီ/ထောက်ကော်မတီ ဥက္ကဋ္ဌ အမည် လက်မှတ် ရက်စွဲ



၁၂။ အစည်းအဝေးမှတ်တမ်းများ

3



ကျေးရွာအစည်းအဝေးမှတ်တမ်း

အစည်းအဝေးပြုလုပ်သည့်နေရာ ။ ။ ရွာစုကျေးရွာ ၊ ဘုန်းကြီးကျောင်း၊
 ကျေးရွာ ။ ။ ရွာစု
 ကျေးရွာအုပ်စု ။ ။ ရွာစု
 အချိန် ။ ။ ၁၃:၀၀
 အစည်းအဝေးအမည် ။ ။ ဒုတိယကြိမ် စာချုပ် စာစာ

တက်ရောက်သူဦးရေ ကျား (၃၇)၊ မ (၆၁) စုစုပေါင်း (၉၈)

အစည်းအဝေးတွင်ဆွေးနွေးသည့်အကြောင်းအရာ။

- ၁။ - PRA များ၏ ချွတ်ချွတ်ချွတ်များ ရွာစု ပြုပြင်ခြင်း.....
- ၂။ - ကျား - မ မပွဲ ခွဲ ချိ ကျွန်ုပ်တို့ ပြဿနာများ ဆွေးနွေးခဲ့ခြင်း.....
- ၃။ - လုပ်ငန်းခွဲများ ထွက်ပေါ်လာသောကြောင့် ကျွန်ုပ်တို့ ပြုပြင်ရေးများနှင့်.....
- ၄။ ကျွန်ုပ်တို့ ပြုပြင်ရေးများကို ရွာစု ပြုပြင်ခြင်း.....
- ၅။ ကျွန်ုပ်တို့ ပြုပြင်ရေးများ၊ ကျေးရွာလူထုက ဦးဆောင်လုပ်ငန်း.....
- ၆။ များ ထွက်ပေါ်လာစေရန် မဲပေးဆွေးနွေးချွတ်ခဲ့ခြင်း.....
- ၇။ - လုပ်ငန်းခွဲများ ဦးဆောင်ရွေးချွတ်ပြီးသောကြောင့် ကော်မတီ၏.....
- ၈။ များကို မဲပေးရွေးချွတ်ခဲ့ခြင်း.....
- ၉။ - ကော်မတီဝင်များ၏ ချွတ်ချွတ်ချွတ်များ၊ ဝေဖန်ဆွေးနွေးမှုများ၊.....
- ၁၀။ စီမံခန့်ခွဲရေး၊ စီမံခန့်ခွဲမှုများ ရွာစု ပြုပြင်ခြင်း.....



ဆုံးဖြတ်ချက်များ

၁။

.....

၂။

.....

၃။

.....

၄။

.....

၅။

.....

မှတ်တမ်းတင်သူ *ကျ*
အမည် *ဒေါ်မြမေဝင်း*
ရာထူး *လူထုစဉ်းစားရေးမှူး*
ရက်စွဲ *၇. ၂. ၂၀၁၇*

အတည်ပြုသူ *ကျ*
အမည် *ဒေါ်ဘိဝေ*
ရာထူး *လူထုစဉ်းစားရေးမှူး*
ရက်စွဲ *၇. ၂. ၂၀၁၇*



၁၃။ ကဏ္ဍအလိုက် အခက်အခဲမှတ်တမ်း

အုပ်စု - ၁၄ : ၉ --- လေ့လာမှု - ၁၄ : ၉ ---

မနက်ဆက်တွဲ(၄) ခြားနားသော အုပ်စုများအတွက် ဦးစားပေးဖွဲ့ ခြားရေးလုပ်ငန်းစဉ် အနှစ်ချုပ်

မူရင်းသည်အား VPSC တွင်ထားရှိရပါမည့်အခြားဌာနများနှင့် ညှိနှိုင်းရန်အတွက် မိတ္တူထား TPIC သို့ပို့ရပါမည့်အဖွဲ့အစည်း အမေ့ဖြင့် သွင်းရန် မလိုအပ်ပါ။

| အထပ် | လုပ်ငန်း | မည်သူဦးစားပေးလေ့ | ကျေးဇူးမှတာဝန်ခံသူ (သို့) အုပ်စု | ပြင်ဆင်မည့်သူ ထောက်ခံမှု မေးခွန်း | |
|---------------------------------|----------|---------------------------------|--|-----------------------------------|--------------|
| အခြေခံအဆောက်အအုံ | ၀ | အုပ်စုစီမံခန့်ခွဲရေး ဝန်ကြီးဌာန | <input checked="" type="checkbox"/> မ <input type="checkbox"/> ကျား | ကျေးဇူးတင်အောင် အောင်အောင် | မူရင်းမူရင်း |
| | ၂ | ဝန်ကြီးဌာန | <input checked="" type="checkbox"/> မ <input type="checkbox"/> ကျား | " | " |
| | ၃ | ကျေးဇူးတင်အောင် အောင်အောင် | <input checked="" type="checkbox"/> မ <input type="checkbox"/> ကျား | " | " |
| | ၄ | အောင်အောင်အောင် အောင်အောင် | <input checked="" type="checkbox"/> မ <input type="checkbox"/> ကျား | " | " |
| | ၅ | | <input type="checkbox"/> မ <input type="checkbox"/> ကျား | | |
| အသက်မွေးဝမ်းကျောင်း/ ဝိတ်ပါးရေး | ၀ | ဝန်ကြီးဌာန | <input checked="" type="checkbox"/> မ <input type="checkbox"/> ကျား | ကျေးဇူးတင်အောင် အောင်အောင် | - |
| | ၂ | ဝန်ကြီးဌာန | <input checked="" type="checkbox"/> မ <input type="checkbox"/> ကျား | " | - |
| | ၃ | | <input type="checkbox"/> မ <input type="checkbox"/> ကျား | | |
| | ၄ | | <input type="checkbox"/> မ <input type="checkbox"/> ကျား | | |
| | ၅ | | <input type="checkbox"/> မ <input type="checkbox"/> ကျား | | |
| ကျန်းမာရေးနှင့် အာဟာရ | ၀ | | <input type="checkbox"/> မ <input type="checkbox"/> ကျား | | |
| | ၂ | | <input type="checkbox"/> မ <input type="checkbox"/> ကျား | | |
| | ၃ | | <input type="checkbox"/> မ <input type="checkbox"/> ကျား | | |
| | ၄ | | <input type="checkbox"/> မ <input type="checkbox"/> ကျား | | |
| | ၅ | | <input type="checkbox"/> မ <input type="checkbox"/> ကျား | | |
| ပညာရေး | ၀ | | <input type="checkbox"/> မ <input type="checkbox"/> ကျား | | |
| | ၂ | | <input type="checkbox"/> မ <input type="checkbox"/> ကျား | | |
| | ၃ | | <input type="checkbox"/> မ <input type="checkbox"/> ကျား | | |