

ပြည်ထောင်စုသမ္မတ မြန်မာနိုင်ငံတော် အစိုးရ
စိုက်ပျိုးရေး၊ မွေးမြူရေးနှင့် ဆည်မြောင်းဝန်ကြီးဌာန
ကျေးလက်ဒေသဖွံ့ဖြိုးတိုးတက်ရေး ဦးစီးဌာန
ပျော်ဘွယ်မြို့နယ်



လူထုဗဟိုပြုစီမံကိန်း
National Community Driven Development Project
(NCDDP)



ကျေးရွာဖွံ့ဖြိုးရေးအစီအစဉ်
Village Development Plan (VDP)
ရခိုင်တပ်ကျေးရွာ ဗောဓိကုန်းကျေးရွာအုပ်စု

၂၀၂၀ ခုနှစ်

ပျော်ဘွယ်မြို့



မာတိကာ

- ၁။ မြို့နယ်မြေပုံ
- ၂။ ကျေးရွာမြေပုံ(တည်နေရာ)
- ၃။ အုပ်စုတွင်ပါဝင်သောကျေးရွာများစာရင်း
- ၄။ ကျေးရွာအခြေခံအချက်အလက်များ (ကျေးရွာသမိုင်းကြောင်း)
- ၅။ လူထုပူးပေါင်းပါဝင်သော လူမှုဆန်းစစ်ခြင်းနှင့် အကဲဖြတ်ခြင်းလုပ်ငန်းစဉ်(PSA/PRA)အကျဉ်းချုပ်ဇယား
- ၆။ ကျေးရွာဖွံ့ဖြိုးရေးအစီအစဉ်အတွက်အသုံးပြုခဲ့သော PRA tools များနှင့်တစ်ခုချင်းစီအတွက် သုံးသပ် ချက်များ
- ၇။ ကော်မတီဝင်များရွေးချယ်ခြင်းနှင့်ကျေးရွာဖွံ့ဖြိုးရေးအစီအစဉ်ဆောင်ရွက်မှုမှတ်တမ်းခါတ်ပုံများ
- ၈။ ကျေးရွာအချက်အလက် (ပုံစံ-၁)
- ၉။ စီမံကိန်းစက်ဝန်းအချိန်ဇယား (ပုံစံ-၂)
- ၁၀။ ကျေးရွာဖွံ့ဖြိုးရေးဦးစားပေးအစီအစဉ် (ပုံစံ-၃)
- ၁၁။ အစည်းအဝေးမှတ်တမ်းများ
- ၁၂။ ကဏ္ဍအလိုက်ဦးစားပေးဖွံ့ဖြိုးရေးလုပ်ငန်းစဉ်များ



၁။ ဖျော်ဘွယ်မြို့နယ် အခြေပြမြေပုံ

ဖျော်ဘွယ်မြို့နယ်အခြေပြမြေပုံ

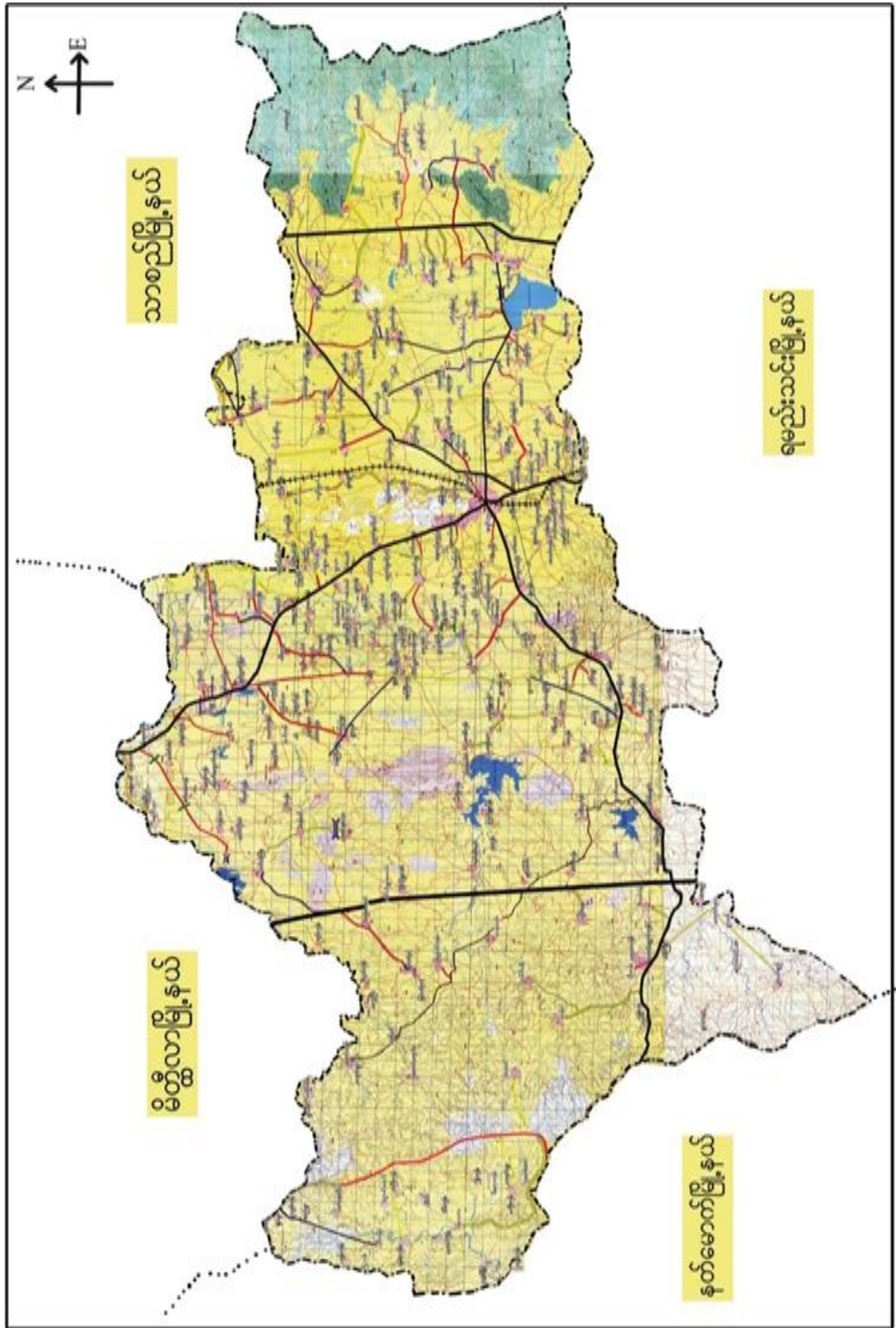



- ၃။ ကျေးရွာအုပ်စုတွင်ပါဝင်သော ကျေးရွာများ
- ၁။ ဇောဓိကုန်း ၂။ ရခိုင်တပ် ၃။ သစ်လှကျင်း ၄။ ကြက်ဖြူကုန်း
- ၄။ ကျေးရွာ၏အခြေခံအချက်အလက်များ
- ကျေးရွာသမိုင်းအကျဉ်း

၇. ခိုင်တယ်ကျေးရွာသမိုင်း

၇. ခိုင်တယ်ကျေးရွာသည် ပျော်အွယ်မြို့နယ် (၂၀) ခုတွင် တည်ရှိပါသည်။ ရှေးကစ၍ ဣဒေရာတွင် ၇. ခိုင်တယ် များ ရေထိုင်တယ်ရွာရှိ၍ ၇. ခိုင်တယ်ဟုခေါ်ခဲ့ရာမှ ယခု "၇. ခိုင်တယ်" ဟု ခေါ်တွင်လာခဲ့သည်။ ဣဒေရာအောက်မြောက်ဘက် (၃) မိုင်ခန့်ကွာတွင် ရောင်ခြည်တော်များ ရွတ်သည့် ဘိဝံသကန်ကြီးမှ ဣဒေရာများ၊ ကာဓိတော်ပစ္စည်းများ၊ ကာဓိတော်တော်၊ ဣဒေရာအောက် အောက်ရေညှိအောက်တော်ကို ရွာပုဂံပါသည်။ ဣဒေရာ/ ဣဒေရာ များ၏ လက်ဝတ်ရတနာပစ္စည်းများ၊ လှည်း၊ ထမင်း၊ သွင်း ရွာပုဂံပါရှိပါသည်။ ဣဒေရာအောက်တွင် ကန်ကြီး တစ်ခုရှိပါသည်။ ထိုကန်မှရေကို လယ်စိုက်ရာ (၂၀) ခန့် ချိန်ဖျိုးနိုင်ပါသည်။ ၂၀၁၆-ခုနှစ် တွင် လေတိုက်၍ မူလတိုက်ကျောင်း ပျက်စီးပြီး ခိတ်လာလဲ့၊ ခိတ်လာ သည်ဟု ခေါ်ကြသည်။ တစ်ကွလုံး မုန့်အာသာ ကို၊ ကွယ်ကြွပြီး တောင်သူလယ်သမားကို ကိစ္စကလပ် ကိုင်ကြသည်။ ၇. ခိုင်တယ် ကျေးရွာတွင် ဘိဝံသကန် (၂၀၁၆) ခန့်ရှိပြီး လူဦးရေ (၁၀၉၄) ဦး ရှိသည်။



- ထိခိုက်လွယ်သော အုပ်စုများ လူဦးရေ (သက်ကြီး၊ မြေယာမဲ့၊ မသန်စွမ်းအုပ်စုများ)

သက်ကြီး	မြေယာမဲ့	မသန်စွမ်း
၆၀		၃

- ကျေးရွာတွင်းရရှိနိုင်သော ဝန်ဆောင်မှုများ (ကျန်းမာရေးဆေးခန်း၊ စာသင်ကျောင်း)

ဆေးရုံ/ဆေးခန်း	စာသင်ကျောင်း	စာကြည့်တိုက်	မူကြိုကျောင်း	ဈေး
ရှိ	၁	၁	၀	၀

- ရွာသူရွာသားများ၏ အဓိကစီးပွားရေးလုပ်ငန်း (စိုက်ပျိုးမွေးမြူရေး၊ အခြားသီးနှံများ)

မွေးမြူရေး		စိုက်ပျိုးရေး		အခြား
ခိုင်းနွား	၀က်	ငရုပ်/ကြက်သွန်	နှမ်း/ငါ	

- အဓိကရရှိနိုင်သော အရင်းအမြစ်များ

ကျောက်	သဲ	ကျောက်ဆွေး	ဂျင်းမြေ	အခြား
၀	၀	၀	၀	၀

- ကျေးရွာနှင့်သက်ဆိုင်သော အခြားအရင်းအမြစ်များ

သောက်သုံးရေရရှိနိုင်မှု	မြေလွတ် မြေရိုင်း	ဆည်ရေသောက်ဧရိယာ	အခြား
ရှိ	မရှိ	မရှိ	



၅။ လူထုပူးပေါင်းပါဝင်သော လူမှုဆန်းစစ်ခြင်းနှင့် အကဲဖြတ်ခြင်းလုပ်ငန်းစဉ် (PSA / PRA) အကျဉ်းချုပ်ဇယား

စဉ်	ကရိယာများ (PRA Tools)	ရက်စွဲ	ဦးတည်အုပ်စုနှင့် ရည်ရွယ်ချက်များ	တက်ရောက်သူ			အဓိက ဆွေးနွေးချက်များ
				ကျား	မ	ပေါင်း	
၁	ကျေးရွာလူမှုရေး၊ အရင်းအမြစ်ပြမြေပုံ (Social Map/ Resource Map)	၁၄.၁၁.၂၀၁၉	ရပ်မိရပ်ဖ၊ ကော်မတီ တီဝင်များ၊ကျေးရွာလူထုများ၊ မြေပုံအားအသုံးပြု၍ ၎င်းတို့၏ အဓိကပြဿနာများ၊ အရင်းအမြစ်များနှင့် အခြေခံအဆောက်အအုံအင်အားများ၊ ဆောက်အင်အားများ၊	၁၅	၈	၂၃	ကျေးရွာလူထု၏ ထင်ရှားသောမြေနေရာ၊အခြေခံအဆောက်အအုံအင်အား၊တိုင်းရင်းသားနှင့် ဘာသာရေး အဖွဲ့အစည်းများ၊မသန်စွမ်းသူရှိ သည့်အိမ်ထောင်စုများ၊အမျိုးသမီး သမီးဦးဆောင်သည့်အိမ်ထောင်စုများ၊လူမှုရေးဆိုင်ရာအချက်အလက်များ။ ပြဿနာများနှင့် ဖြစ်နိုင်ခြေရှိသောအဆောက်အအုံ အင်အားများ
၂	ဥစ္စာနေကြွယ်ဝမှုအဆင့်သတ်မှတ်ခြင်း (Wealth Ranking)	၁၄.၁၁.၂၀၁၉	ကျေးရွာအတွင်း စီးပွားရေးအခြေအနေအကွာခြားသော သာအုပ်စုများကိုစိစစ်ရန် ချမ်းသာ၊ အလယ်အလတ်၊နွမ်းပါး၊ အလွန်နွမ်းပါးအုပ်စုများ	၁၅	၁၀	၂၅	ကျေးရွာအတွင်းရှိ အိမ်ထောင်စုများအား လူမှုစီးပွားအခြေအနေအလိုက် အုပ်စုများသတ်မှတ်ပေးခြင်း
၃	ကျေးမရေးရာကဏ္ဍ # ၁ ပိုင်ဆိုင်မှုနှင့်ခွဲခြမ်းစိတ်ဖြာမှု	၁၄.၁၁.၂၀၁၉	အမျိုးသားနှင့်အမျိုးသမီးများ(အရင်းအမြစ်ပိုင်ဆိုင်အသုံးချမှု)	၁၀	၁၀	၂၀	အမျိုးသားနှင့်အမျိုးသမီးများ(အရင်းအမြစ်ပိုင်ဆိုင်အသုံးချမှု၊ မှုထိန်းချုပ်မှုအားခွဲခြမ်းစိတ်ဖြာခြင်း)။
၄	ရာသီခွင်ပြပြက္ခဒိန် (Seasonal Calendar)	၁၄.၁၁.၂၀၁၉	ကော်မတီဝင်၊ အမျိုးသမီး၊ အမျိုးသားများ	၁၀	၉	၁၉	ကျေးရွာတွင် တစ်နှစ်ပတ်လုံးကွဲပြားခြားနား ခားနားသောအချိန်အလိုက် ဖြစ်ပျက်ဆောင်ရွက်ခဲ့သည့်ရာသီ ဝါသီဥတု၊ စိုက်ပျိုးသီးနှံများ၊ လယ်ယာလုပ်ငန်းများ၊ နေ့စားလုပ်ငန်းများ၊ မွေးမြူရေးလုပ်ငန်းများ၊ ဝမ်းစာဖူလုံမှု နှင့် ပွဲတော်များ



၅	ကျားမရေးရာ# ၂ ပင့်ကူအိမ် ကွန်ယက် (Spider Web)	၁၄.၁၁.၂၀၁၉	အမျိုးသားများ နှင့် အမျိုးသမီးများ	၉	၇	၁၆	ကျေးရွာအတွင်းရှိ အမျိုးသမီး များ၏ အခြေအနေကိုသိရှိစေရန် တန်းတူအခွင့်အရေး ရရှိမှု နှင့် မရရှိသည့် အကြောင်းအရင်း၊ ပညာရေးအတွက်ဆုံးဖြတ်ချ တ်ချက်ချခြင်း၊ အိမ်မှုကိစ္စဆောင်ရွက်မှု
၆	အဖွဲ့အစည်းချိတ် ဆက်ပုံ - ဗင်းပုံစံ(Venn Diagram)	၁၄.၁၁.၂၀၁၉	ကျေးရွာအုပ် ချုပ်ရေးအဖွဲ့၊ ကျေးရွာ စီ/ ထောက်အဖွဲ့	၁၅	၁၀	၂၅	ကျေးရွာတွင်းရှိ အဓိကအုပ်စုများအဖွဲ့အစည်းများ ဘာသာပြန်နေမှုကိုသိရှိရန်၊ ၎င်းအဖွဲ့အစည်းများအုပ်စုများ ဘေးဆက်စပ်နေမှုပူးပေါင်းဆောင်ရွ ဆောင်ရွက်မှုအားသိရှိနိုင်ရန်၊
၇	ပြဿနာသစ်ပင် (Problem Tree)		အမျိုးသားများနှင့် အမျိုးသမီးများ				ကျေးရွာ၏ အဓိကကြုံတွေ့နေရ သော ပြဿနာများနှင့် ဖြစ်ပွားစေ သည့်အကြောင်းရင်းများကို ဖော်ထု ထုတ် နိုင်စေရန်
၈	ကျေးရွာ၏ မျော်မှန် န်းချက် (၄)နှစ်စာ ကျေးရွာဖွံ့ဖြိုးရေးအစီအစဉ်	၁၄.၁၁.၂၀၁၉	အမျိုးသားအုပ်စု၊အ မျိုးသမီးအုပ်စု၊လူင ယ်အုပ်စု၊ ရပ်မိရပ်ဖအုပ်စု	၆၅	၇၄	၁၃၉	ကျေးရွာသားများ၏ မဲပေးရွေးချယ်ထားသည့် ဖွံ့ဖြိုးတိုးတက်ရေးလုပ်ငန်းစဉ်များ ဘေးအား ဦးစားပေးအလိုက်သတ်မှတ်ချက်



၆။ ကျေးရွာဖွံ့ဖြိုးရေးအစီအစဉ် ရေးဆွဲရာတွင် အသုံးပြုခဲ့သည့် PRA tools များနှင့် တစ်ခုချင်းစီ၏ သုံးသပ်ချက်များ





၆.၁ ကျေးရွာ သယံဇာတပြမြေပုံ

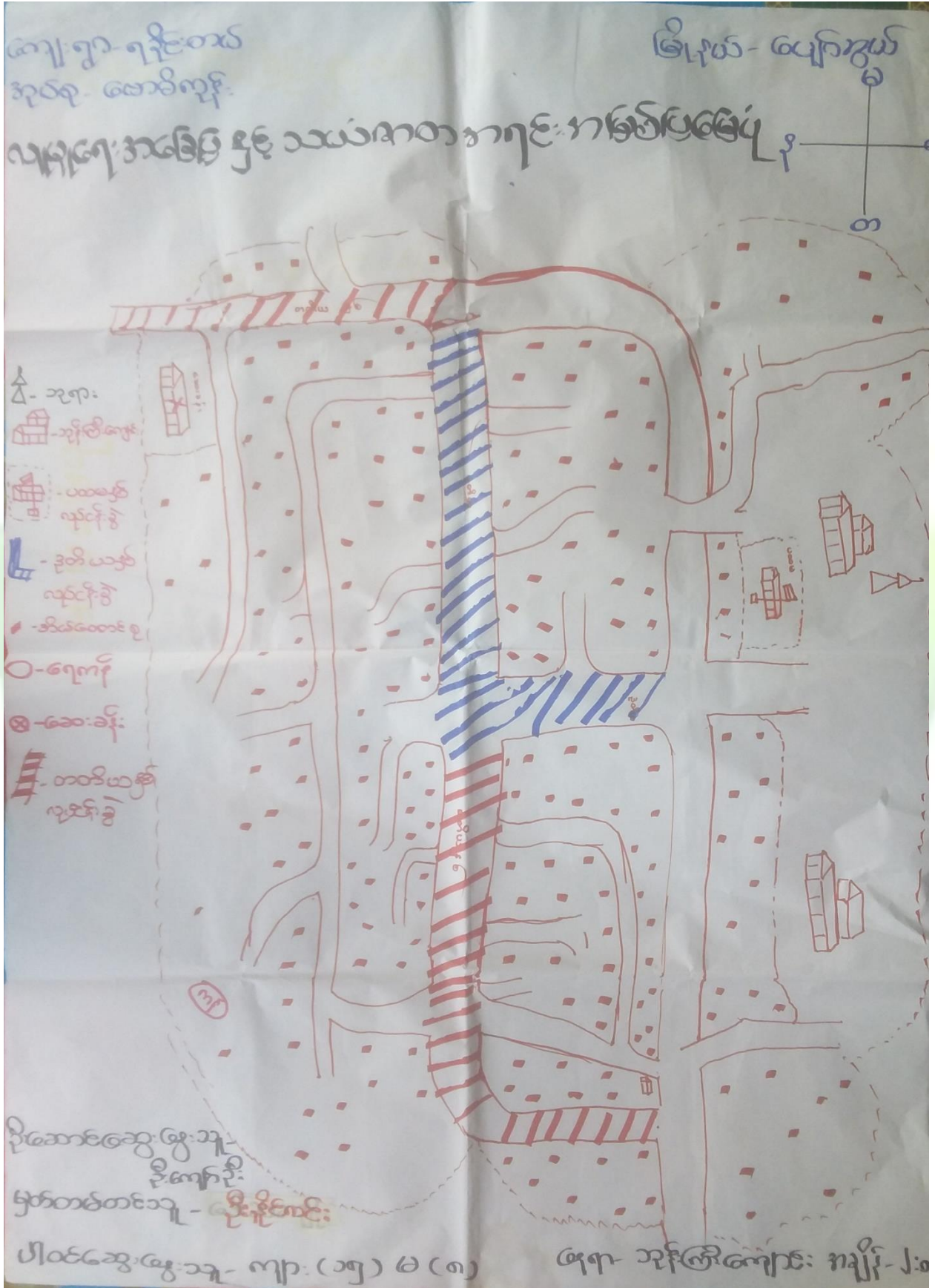



ကျေးရွာမြေပုံသုံးသပ်ချက်။

လျှောက်ပေးကဒေတြိဒွေသယံဇာတကရဇကမ္ဘာဗြဟ္မေပွ

ကျေးရွာ - ၇ ဦးတပ်

မြို့နယ် - ယောက္ခမ

ကုန်စုံ - ဆောင်ကျွန်း

ခုနှစ် - ၁၄.၅၁.၁၉

ဆွေးနွေးခြင်း နှင့်ဆန်းစစ်ခြင်း

* တစ်ရွာလုံးသည် မုဒ္ဒကသာ ဖြန့်ဖာလျှော့များ ဖြစ်ကြပြီး
တောင်သူလုပ်ငန်းကို ကပ်ကလပ်တို့စားသောက်ကြောင်း
ဆိုသည်။ "

* ကျေးရွာသည် သမားချောင်း - ရေဝေ ကားလမ်းကားတွင်
တည်ရှိသည်။ "

* က ဖြန့်လမ်းကားနှင့် နီးထပ်ပြီး ကျေးရွာဆေးယေးခန်းရှိကြောင်း
လည်း ဆိုသည်။ "

* ဆုန်းမြို့ကျောင်းနှင့် စာသင်ကျောင်း ကပ်လျက်ရှိကြောင်း
ဆိုသည်။ "

* ရာသီဥတု မြေအောက်ကြောင့် ရွှေကြောင်းလျက်ရှိ
သူများလည်းရှိသည်။ "



၆.၂ ကျေးရွာအရင်းအမြစ် ပိုင်ဆိုင်မှုသုံးသပ်ခြင်း။

ကျေးရွာအရင်းအမြစ် ရင်းမြစ် - ရင်းမြစ်	ပိုင်ဆိုင်မှုသုံးသပ်ခြင်း	ကျေးရွာအရင်းအမြစ်	ကျေးရွာအရင်းအမြစ်
ကျေးရွာအရင်းအမြစ် ရင်းမြစ် - ရင်းမြစ်	ပိုင်ဆိုင်မှုသုံးသပ်ခြင်း	ကျေးရွာအရင်းအမြစ်	ကျေးရွာအရင်းအမြစ်
ကျေးရွာအရင်းအမြစ် ရင်းမြစ် - ရင်းမြစ်	ပိုင်ဆိုင်မှုသုံးသပ်ခြင်း	ကျေးရွာအရင်းအမြစ်	ကျေးရွာအရင်းအမြစ်
ကျေးရွာအရင်းအမြစ် ရင်းမြစ် - ရင်းမြစ်	ပိုင်ဆိုင်မှုသုံးသပ်ခြင်း	ကျေးရွာအရင်းအမြစ်	ကျေးရွာအရင်းအမြစ်
ကျေးရွာအရင်းအမြစ် ရင်းမြစ် - ရင်းမြစ်	ပိုင်ဆိုင်မှုသုံးသပ်ခြင်း	ကျေးရွာအရင်းအမြစ်	ကျေးရွာအရင်းအမြစ်



ပိုင်ဆိုင်မှုသုံးသပ်ခြင်း။

ပိုင်ဆိုင်မှုသုံးသပ်ခြင်း

ကျေးဇူး ဂုဏ်တော်
အုပ်စု - ဇောဒါကျိ

မြို့နယ် - ပျော်ကန်
ရက်စွဲ - ၄.၁၁.၁၈

ဆွေးနွေးခြင်း ဖြစ်သည့်အကြောင်း

* ကား : သစ်တော တို့ကို အမျိုးသားများက သုံးစွဲပြီး ၊ ကပ်ချုပ်စက်
ဝင် တို့ကို အမျိုးသမီးများက သုံးစွဲကြသည်။

* သီးနှံ ၊ လမ်း ၊ ဆိတ် ၊ နွား ၊ စက်ဘီး ၊ ရေတွင်း ၊ မြေ ၊ နွားမွှေး ၊
လယ်ကွင်း ၊ စက်ဘီး တို့ကို အမျိုးသား နှင့် အမျိုးသမီး တို့တူ
သုံးစွဲကြသည်။

* ကား ၊ ဆိုင်ကယ် ၊ နွားမွှေး ၊ သစ်တော ၊ စက်ဘီး တို့ကို
အမျိုးသားများက ထိန်းချုပ်ပြီး ၊ ကပ်ချုပ်စက် ကို အမျိုးသမီး
များက ထိန်းချုပ်သည်။

* ရေတွင်း ၊ ထပ် ၊ ဆိတ် ၊ လမ်း ၊ နွား ၊ မြေ တို့ကို အမျိုးသား နှင့်
အမျိုးသမီး တို့တူ ထိန်းချုပ်ကြသည်။



၆.၃ ကျေးရွာ၏လူမှုစီးပွားအဆင့်သတ်မှတ်ခြင်း။ (Wealth Ranking)

ဥက္ကဋ္ဌကြွယ်ဝမှု အဆင့် သတ်မှတ်ချက်

ကျေးရွာ - ရှုခိုင်းတယ်
 ဒုတိယ - ဇောဝိကျိုက်
 ဇွဲ. နယ် - မျှော်တွဲပတ်
 ဂုဏ်စွဲ -

အဆင့်	သတ်မှတ်ချက်	အရေအတွက်	ရာခိုင်နှုန်း
ချွယ်သာ	တိုက်ကိုင်၊ ခြေ (၅) ဝေ၊ လက်တွဲ ဇွဲ၊ ခြေကောင်းကောင်း၊ ခွဲကပ်	၂၃	၈.၁၃ %
အလယ်ကလေး	ပျော်ဆောင်ပျော်ဆောင်၊ ခြေ (၃) ဝေ၊ ခွဲကပ်၊ နွား (၁) ခု	၂၀၂	၇၁.၃၈ %
စွမ်းပါး	၃x၄ ခုတ်ပွတ်၊ ခွဲကပ်၊ ခြေ (၁) ဝေ၊ နွား (၁) ဝေ	၃၆	၁၂.၇၂ %
အနွှာစွမ်းပါး	၃x၄ ခုတ်၊ ထိုက်၊ လက်လှန်လက်စား	၂၂	၇.၇၇ %
	စုစုပေါင်း	၂၈၃	၁၀၀ %

ဦးဆောင်အဖွဲ့ဝင်များ - ဦးကျော်စွာ
 ဖွဲ့စည်းပေးသူများ - ဦးစိုင်းလင်း
 ပါဝင်အဖွဲ့ဝင်များ - ကျား (၁၅)၊ မိန်းမ (၁၀)
 အချိန် - ၁၂.၃၀ နာရီ



ဥစ္စာနေကြွယ်ဝမှုသုံးသပ်ချက်။

ဥစ္စာရရှိမှုသုံးသပ်ချက်နှင့် သတ်မှတ်ခြင်း

ကျေးရွာ - ရှင်တယ်
 အုပ်စု - လောကီဗိုလ်

မြို့နယ် - မေတ္တာကွယ်
 ရက်စွဲ - ၄.၁၁.၁၈

ဆွေဖွေခြင်း နှင့် ဆုံးဖြတ်ခြင်း

* ချမ်းသာသော အိမ်ထောင်စုမှာ - တိုက်အိမ်၊ မြေ (၅၁)ဧက၊
 စားနပ်ရိက္ခာ၊ နွား (၅)ကောင်၊ ကတက်၊ ဆိုင်ကယ်၊ TV
 ပိုင်ဆိုင်သော အိမ်ထောင်စုမှာ (၂၃) အိမ်ရှိပြီး ရာခိုင်နှုန်းအားဖြင့်
 (၈၄%) ရှိသည်။

* အလယ်အလတ် အိမ်ထောင်စုမှာ - မျက်နှာစာ မျက်နှာစာ သွတ်စို၊
 မြေ (၃)ဧက၊ ဆိုင်ကယ်၊ နွား (၁၁) ခု၊ ပိုင်ဆိုင်သော
 အိမ်ထောင်စုမှာ (၂၀၀) အိမ်ရှိပြီး ရာခိုင်နှုန်းအားဖြင့်
 (၇၂.၂) ရှိသည်။

* နွမ်းပါးသော အိမ်ထောင်စုမှာ - ၃' x ၄' အိမ်၊ သွတ်စို၊ ဆိုင်ကယ်
 မြေ (၁)ဧက၊ နွား (၁) ကောင် ပိုင်ဆိုင်သော အိမ်ထောင်စုမှာ
 (၃၂) အိမ်ရှိပြီး ရာခိုင်နှုန်းအားဖြင့် (၁၁%) ရှိသည်။

* အလွန်နွမ်းပါးသော အိမ်ထောင်စုမှာ (၂၀) အိမ်ရှိပြီး
 ရာခိုင်နှုန်းအားဖြင့် (၇.၈%) ရှိပြီးဖြစ်၍ ဖျေစား အလုပ်သမားများ
 ဖြစ်သောကြောင့် ဖြစ်သည်။



၆.၄ ရာသီခွင်ပြ ပြက္ခဒိန်။

ရာသီခွင်		နက္ခတ်										အခြား			
အမှတ်	နက္ခတ်	အမှတ်	နက္ခတ်	အမှတ်	နက္ခတ်	အမှတ်	နက္ခတ်	အမှတ်	နက္ခတ်	အမှတ်	နက္ခတ်	အမှတ်	နက္ခတ်	အမှတ်	နက္ခတ်
၁	အိန္ဒိယ	၂	အိန္ဒိယ	၃	အိန္ဒိယ	၄	အိန္ဒိယ	၅	အိန္ဒိယ	၆	အိန္ဒိယ	၇	အိန္ဒိယ	၈	အိန္ဒိယ
၉	အိန္ဒိယ	၁၀	အိန္ဒိယ	၁၁	အိန္ဒိယ	၁၂	အိန္ဒိယ	၁၃	အိန္ဒိယ	၁၄	အိန္ဒိယ	၁၅	အိန္ဒိယ	၁၆	အိန္ဒိယ
၁၇	အိန္ဒိယ	၁၈	အိန္ဒိယ	၁၉	အိန္ဒိယ	၂၀	အိန္ဒိယ	၂၁	အိန္ဒိယ	၂၂	အိန္ဒိယ	၂၃	အိန္ဒိယ	၂၄	အိန္ဒိယ
၂၅	အိန္ဒိယ	၂၆	အိန္ဒိယ	၂၇	အိန္ဒိယ	၂၈	အိန္ဒိယ	၂၉	အိန္ဒိယ	၃၀	အိန္ဒိယ	၃၁	အိန္ဒိယ	၃၂	အိန္ဒိယ

အမှတ် - ၇၇၇၇၇၇
 အမှတ် - ၇၇၇၇၇၇



ရာသီခွင်ပြ ပြက္ခဒိန် သုံးသပ်ချက်

ရာသီခွင်ပြ ဇယား

ကျေးဇူး - ရခိုင်တပ် ကုန်စု - တောင်ကိုး	ဇွန်လ - ဖော်စွယ် ရက်စွဲ - ၄. ၁၁. ၁၈
---	--

ဆွေးနွေးခြင်း နှင့် သိရှိစေခြင်း

* ရာသီဥတု မေ့မှန်ခြင်း၊ ကြောင့် ဖြစ်ပွားလှုပ်သားများ ဤလာခြင်း၊
တောင်သူများ သိပ္ပံအထွေထွေခြင်းများ ဤလာသည်။"

* ငရုတ်၊ ကြောင့်၊ ကုလားမ၊ ပဲခူး၊ ငှက်၊ သီးများ စိုက်ပျိုးပြီး
ဩသို၊ တပို့တွဲ၊ တပေါင်းလများတွင် တောင်သူများ၏ အားလ
ရှိကြပါသည်။

* ကျန်းမာရေး ကျန်းမာရေး ဖြစ် ခိုတွင် ကာလ နှင့် ဆေးကုသရာသီတွင်
ကျန်းမာရေး မကောင်း ဖြစ် သိရှိသည်။"

* ဝါခေါင်၊ တော်ဝင်လ၊ တပို့တွဲ၊ တပေါင်းလ၊ နတ်တော်၊ ဩသို၊ တပို့တွဲ
တပေါင်းလများတွင် ပွဲတော်များ မရှိဖြစ် သိရှိရသည်။

* ရွှေကြောင့်လှုပ်သား ကျန်းမာရေး တပို့တွဲ၊ တပေါင်းလများတွင်
ရှိဖြစ် သိရှိရသည်။



၆.၅ ဗင်းပုံစံကိုသုံးပြု၍ အဖွဲ့အစည်းများချိတ်ဆက်မှု

ဗင်းပုံစံကသုံးပြု၍ အဖွဲ့အစည်းချိတ်ဆက်မှုက ခေ့စာအုပ် ကျေးဇူး- ရှုခိုဇတတ် အုပ်စု- ဖောဇီဇုန်	ဗိုလ်မှူး- ဖျော်စွယ် ရက်စွဲ- ၄.၁၁.၁၈
ကျေးဇူးကစွမ်းရှိကစွမ်းကစွမ်းများ	ကျေးဇူးအဖွဲ့အစည်းများ
- ၁၁မကသင်း	- ယုဒကစွမ်းများ
- ဖာဇီဇက	- မ-ယကစွမ်း
- အုပ်ချုပ်ရေးဇုန်	- ခြေစာအုပ်စွမ်း
- ကျောင်းကော်မတီ	- ဝ-ဝ-က
- ဂေါပကကစွမ်း	- သစ်တော
- အုတ်ကတကသင်း	- ရဲအုပ်
- ဇီးသစ်ကစွမ်း	- တောင်ကရပ်ရေးစွမ်း
- ကျေးဇူးစိမ်းခန်းစွမ်းကစွမ်း	- စိုက်ပျိုးရေးစွမ်း
	- ဆေးစွမ်း
	လူတူလူတူ
မှတ်တမ်းတင်သူ- ဒေါ်ခင်အေးအိုင်	ရေးရာ - အုပ်စုကြီးကျောင်း
ဦးဆောင်ရေးဇုန်- ဒေါ်မိုးမိုး	အချိန် - ၂:၀၀
ပါဝင်ဆွေးနွေးသူ ကျား(၁၅)မ(၁၀)	



မင်းသုံးစုံအသုံးပြုချိန် အဖွဲ့အစည်းချိတ်ဆက်မှုအားလျှော့ချခြင်း

ကျေးဇူး - ရခိုင်တံဆိပ်
အုပ်စု - ဇော်ကျော်

မြို့နယ် - ပျော်သွယ်
ရက်စွဲ - ၄.၁၁.၁၈



မှတ်တမ်းတင်သူ ဒေါ်ခင်မာမျို
ဦးဆောင်ဆွေးနွေးသူ - ဒေါ်မိုးမိုး
ပါက်ဆွေးနွေးသူ - ကျား (၁၅)၊ (၁၀)

ရေးရာ - သုံးစွဲကြေးကျောင်း
အချိန် - ၂:၀၀



သုံးသပ်ချက်

မင်းပိုင်ကဆုံးပြု၍ ကမ္ဘာ့ နိုင်ငံတော်များကလေးများကလေးကလေး၊
 ကျေးဇူးတင်စွာ နှစ်စဉ်
 နှစ်စဉ် - တော်တော်

ကြိုတင် - ဖော်ပြချက်
 ရက်စွဲ - ၄.၁၁.၁၈

ဆွေးနွေးခြင်းနှင့်ဆိုင်သည့်အားဖြင့်

- သမ္မတကောင်စီ၊ ဘာသာရေး၊ နိုင်ငံရေး၊ ကျောင်းကျောင်း၊
 ဝန်ထမ်းများ၊ ပုဂ္ဂလိကကောင်စီ၊ ဦးစီးဌာနများ၊
 ကျေးဇူးတင်စွာ နှစ်စဉ် နှစ်စဉ် ကျေးဇူးတင်စွာ ကမ္ဘာ့
 ကျေးဇူးတင်စွာ နှစ်စဉ်

- ပညာရေး၊ နိုင်ငံရေး၊ မိမိတို့၏၊ လူမှုရေး၊
 သက်တမ်းတိုးပေးခြင်း၊ နိုင်ငံရေး၊ နိုင်ငံရေး၊ နိုင်ငံရေး
 နိုင်ငံရေး၊ လူမှုရေးနှင့် ပတ်သက်သည့် ကျေးဇူးတင်စွာ ကမ္ဘာ့
 ကျေးဇူးတင်စွာ နှစ်စဉ်

- လူမှုရေးနှင့် ပတ်သက်သည့် နိုင်ငံရေး၊ နိုင်ငံရေး၊ နိုင်ငံရေး
 ကျေးဇူးတင်စွာ နှစ်စဉ် နိုင်ငံရေး၊ နိုင်ငံရေး၊ နိုင်ငံရေး



၆.၆ ပင့်ကူအိမ်ကွန်ယက် နှင့် သုံးသပ်ချက်

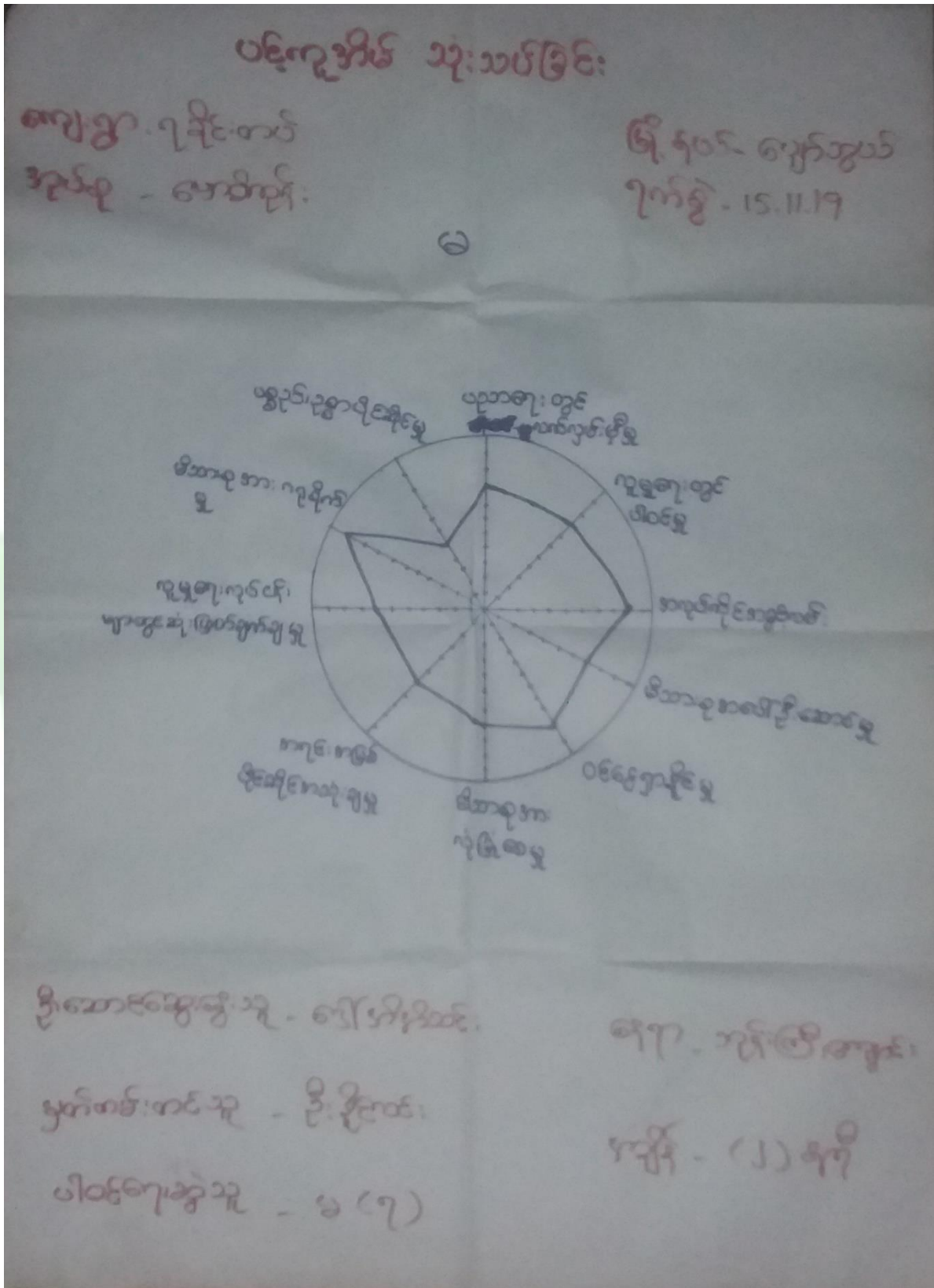



ပင်ကူအိမ်သုံးသင်ခြင်း

ကျေးဇူး - မောင်ကျော်

ဇွဲ.ရောင် - ကျော်ဘွယ်

အုပ်စု - ၇၃၆.တပ် ကျား

ရက်စွဲ - 15.11.19

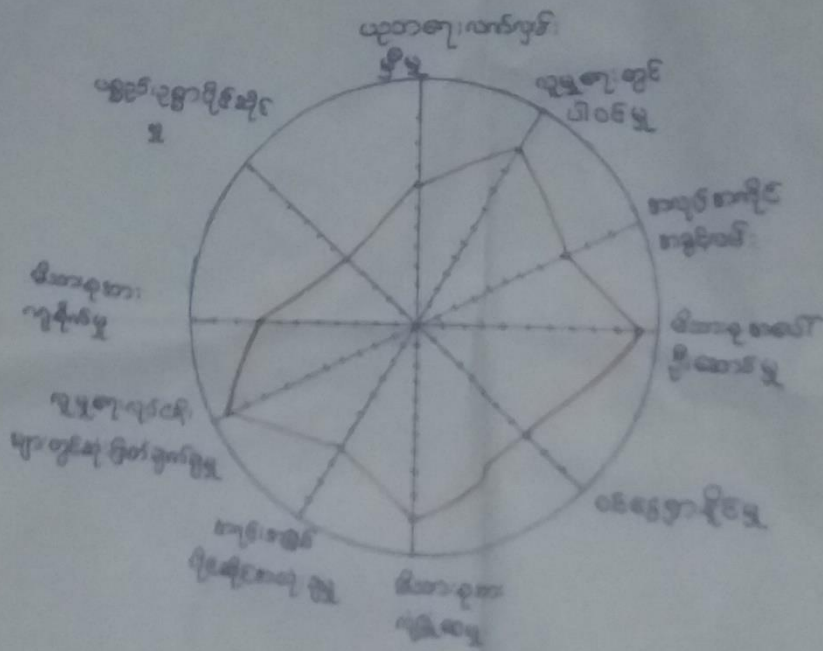

ဒီ.သောဇာတ်ကျေးဇူး - ဒီ.ကျော်ဦး
 မှတ်တမ်းကဏ္ဍ - ဒီ.ဦးစိန်
 ပါဝင်ကျေးဇူး - ကျား(၉)

ကျေးဇူး - ဘွယ်ကြီးကျော်
 ကျား - (၂)မျိုး



ပင်ကူအိမ်သုံးသင်ခြင်း

ကျေးဇူး - ဇောဝိကုဋ်

ဦးဆောင် - ကျော်ဘွယ်

အုပ်စု - ၇ ခွဲခြားတပ် ကျား + ၆

ရက်စွဲ - 15.11.19

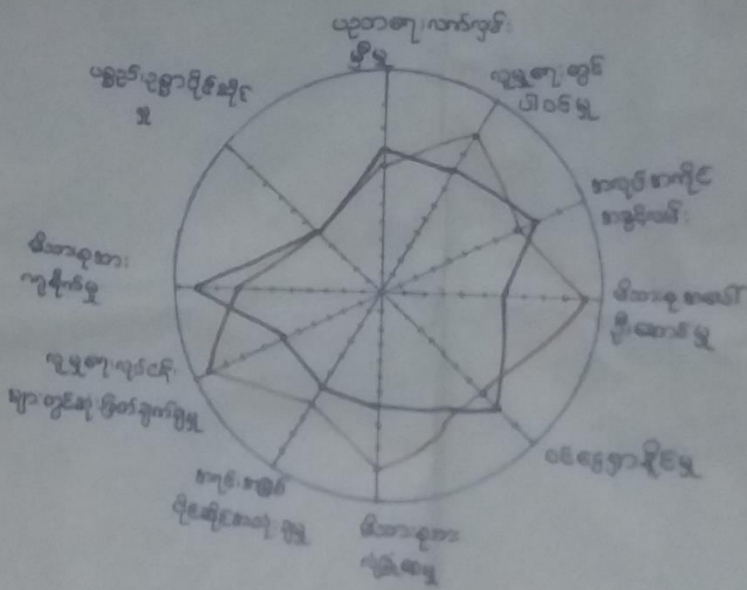

ဦးဆောင်ကျေးဇူးသူ - ဦးကျော်ဦး၊ ဇောဝိကုဋ်ကျေးဇူး - ဘုန်းကြီးကျော်

မှတ်တမ်းတင်သူ - ဦးဦးစော

ကျန်း - (၂) ခု

ဝါစင်ကျေးဇူးသူ - ကျား (၉) + ၆ (၇)



ပင့်ကူအိမ်ကွန်ယက် သုံးသပ်ချက်။

ပင့်ကူအိမ်ကွန်ယက်

ကျေးဇူး - ရခိုင် - တစ်
 ကုပ်စု - ဖော်စီကုန်း

ဦးပျံ-ဇော်ကွယ်
 ရက်စွဲ - ၄.၁၁.၁၈

ဆွေဖွေခြင်း နှင့် သုံးစွဲခြင်း

* အရည်အကိုင်အကွပ်အလမ်းရရှိမှု၊ မိသားစုဖော်တွင် ဦးဆောင်မှု
 ဖြစ်ပေါ်ရရှိမှု၊ မိသားစုကလေးငယ်များ၊ အရင်းအမြစ်ပံ့ပိုးမှု
 အသုံးပြုမှု တို့တွင် အမျိုးသမီးများထက် အမျိုးသားများက
 သာအောင်မြင်သည်။

x ပစ္စည်းပစ္စာပိုင်ဆိုင်မှု၊ မိသားစုဖော်တွင် ဂရုစိုက်မှု တို့တွင်
 အမျိုးသားများထက် အမျိုးသမီးများက သာအောင်မြင်ကြောင်း တွေ့ရသည်။

x မညာရေးလက်လှမ်းမီမှု၊ လျှောက်လှမ်းလျှောက်တွင် ပါဝင်မှု၊
 လျှောက်လှမ်းလျှောက်တွင် ဆုံးဖြတ်ချက်ချမှုတို့တွင် အမျိုးသား
 အမျိုးသမီးတို့တူ ဖြစ်သည်။



၆.၇ ပြဿနာ သစ်ပင်

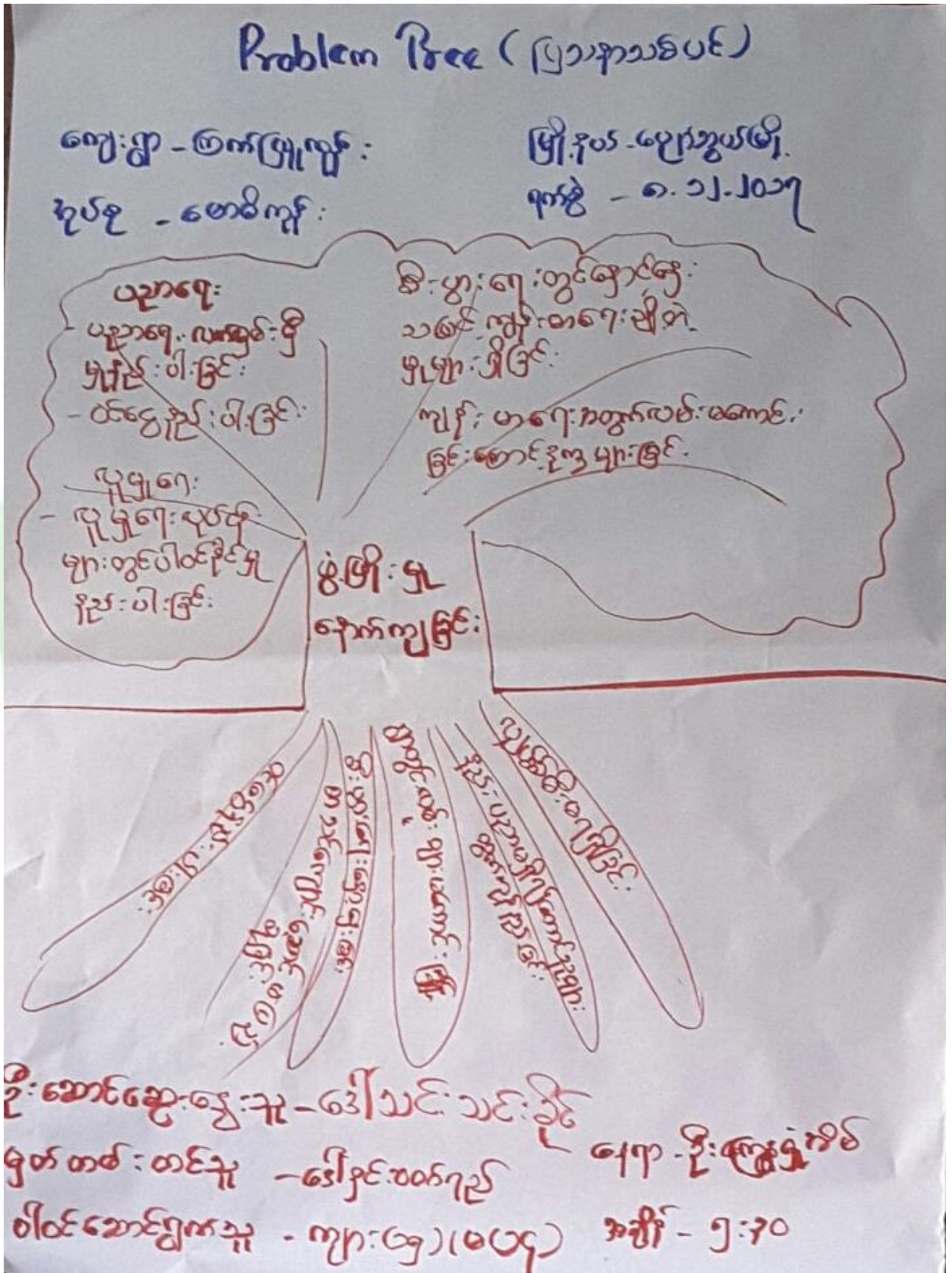



Problem Tree (ပြဿနာ သစ်ပင်)

ကျေးဇူး - ရရှိစေရန်

ဒေါ. နတ် - ပျော်ရွှင်ရေး

ရုပ်ရှင် - ဖောဖော

ရက်စွဲ - ၄. ၁၂. ၁၇

မွေးမွေးခြင်း ၊ သုံးစွဲခြင်း

- ရွာတွင်း လမ်း များ ပကောင်းခြင်း ၊ စာတည်းတိုက်ပျက်ခြင်း ၊ ယူပိုင်ခံပို ပျက်ခြင်း ၊ နည်း ပညာပေးခြင်း ရှားချင်း သက်လမ်း - ပကောင်းခြင်း များ ကျေးဇူး ဖွဲ့၍ မှု နောက်ကျခြင်း ၊ အကောင်းဆုံးများ ပျက်စီးခြင်း သိရှိပါသည်။

- လမ်း များ ပကောင်း - ဤ နည်းပညာ ပေး အတွက် ယူပိုင် နည်းပညာ လာနိုင်မှု မရှိ ၍ နည်းပညာ ပေး အတွက် နည်းပညာ ပေး များ ဖြစ်ပါသည်။

- စစ်တွေ နည်းပညာ ပေး အတွက် ပညာရေး ကို သုံးစွဲနိုင်ခြင်း မရှိခြင်း ၊ ပျက်စီး ပညာပေး အတွက် ပျက်စီးခြင်း များ ဖြစ်ပါသည်။



၆.၈ ကျေးရွာ၏ မျော်မှန်းချက် (၄)နှစ်စာ ကျေးရွာပုံ.ပြီးရေးအစီအစဉ်

<p>မြို့နယ် - ကရင်ပြည် ၆/၁၁/၄၁ - ၆/၁၁/၄၁</p>	<p>ကျေးရွာအုပ်စု ၆/၁၁/၄၁ - ၆/၁၁/၄၁</p>	<p>ကျေးရွာအုပ်စု ၆/၁၁/၄၁ - ၆/၁၁/၄၁</p>
<p>ကျေးရွာအုပ်စု ၆/၁၁/၄၁ - ၆/၁၁/၄၁</p>	<p>ကျေးရွာအုပ်စု ၆/၁၁/၄၁ - ၆/၁၁/၄၁</p>	<p>ကျေးရွာအုပ်စု ၆/၁၁/၄၁ - ၆/၁၁/၄၁</p>
<p>ကျေးရွာအုပ်စု ၆/၁၁/၄၁ - ၆/၁၁/၄၁</p>	<p>ကျေးရွာအုပ်စု ၆/၁၁/၄၁ - ၆/၁၁/၄၁</p>	<p>ကျေးရွာအုပ်စု ၆/၁၁/၄၁ - ၆/၁၁/၄၁</p>
<p>ကျေးရွာအုပ်စု ၆/၁၁/၄၁ - ၆/၁၁/၄၁</p>	<p>ကျေးရွာအုပ်စု ၆/၁၁/၄၁ - ၆/၁၁/၄၁</p>	<p>ကျေးရွာအုပ်စု ၆/၁၁/၄၁ - ၆/၁၁/၄၁</p>



<p>ശ്രീകൃഷ്ണ - സർവ്വകൃഷ്ണ</p> <p>6/11/21 - 8/21/21</p>	<p>പുഴയ്ക്കുവെള്ളപ്പുഴ</p>	<p>പുഴയ്ക്കുവെള്ളപ്പുഴ</p>	<p>പുഴയ്ക്കുവെള്ളപ്പുഴ</p>
<p>പുഴയ്ക്കുവെള്ളപ്പുഴ</p>	<p>പുഴയ്ക്കുവെള്ളപ്പുഴ</p>	<p>പുഴയ്ക്കുവെള്ളപ്പുഴ</p>	<p>പുഴയ്ക്കുവെള്ളപ്പുഴ</p>
<p>പുഴയ്ക്കുവെള്ളപ്പുഴ</p>	<p>പുഴയ്ക്കുവെള്ളപ്പുഴ</p>	<p>പുഴയ്ക്കുവെള്ളപ്പുഴ</p>	<p>പുഴയ്ക്കുവെള്ളപ്പുഴ</p>



ဒို့နယ်: လေးဘဝသစ် သစ်မြင်ကွက်

ကျေးရွာ - ရခိုင်တော်
 ဆွမ်းခွဲ - မောင်ကျော်

ရက်စွဲ - ၁၅.၁၁.၂၀၂၀
 ရက်စွဲ - ၁၅.၁၁.၂၀

စဉ်	လုပ်ငန်းအမျိုးအမည်	အမျိုးအမည်	အရက်အရက်
၁-	ရွာတွင်း အများအပြား	ကျေးရွာ	၁
၂	ဆွမ်းခွဲအတွင်း	ကျေးရွာ	၂
၃	အထက်ကျေးရွာ	ကျေးရွာ	၃
၄	ရွာအထက် အများအပြား	ကျေးရွာ	၄



၇။ ကော်မတီဝင်များရွေးချယ်ခြင်းနှင့်ကျေးရွာဖွံ့ဖြိုးရေးအစီအစဉ်ဆောင်ရွက်မှုမှတ်တမ်းဓါတ်ပုံများ



စီမံကိန်းမိတ်ဆက်အစည်းအဝေး မှတ်တမ်းဓါတ်ပုံ



အမျိုးသမီးများပင့်ကူအိမ်ကွန်ယက်ရေးဆွဲနေစဉ် မှတ်တမ်းဓါတ်ပုံ



ကျေးရွာလုပ်ငန်းခွဲအတွက်အခက်အခဲများဖော်ထုတ်ဆွေးနွေးစဉ်



၇။ ကော်မတီဝင်များစာရင်း

ကျေးရွာစီမံကိန်းအထောက်အကူပြုကော်မတီ စာရင်းများ			
ကျေးရွာ- ဂျီဒီ.ကပ်			အုပ်စု- မော်ဒါကျွန်း
စဉ်	အမည်	ကျား/မ	ရာထူး
၁	ဦးကျော်ထင်	ကျား	စေတနာ့ဝန်ထမ်း
၂	ဒေါ်အေးအေး	မ	စေတနာ့ဝန်ထမ်း
၃	ဦးကျော်ဦး	ကျား	စီထောက်ဥက္ကဋ္ဌ
၄	ဒေါ်အိမ်အိမ်	မ	စီထောက်ဥက္ကဋ္ဌ
၅	ဦးမြတ်၊ ဦးစိုး	ကျား	ဝယ်ယူရေးဆပ်ကော်မတီဥက္ကဋ္ဌ
၆	ဦးကျော်အောင်	ကျား	ဝယ်ယူရေးဆပ်ကော်မတီ
၇	ဒေါ်အိမ်အိမ်	မ	ဝယ်ယူရေးဆပ်ကော်မတီ
၈	ဦးအောင်စိုး	ကျား	စောင့်ကြည့်ကြီးကြပ်ရေးဆပ်ကော်မတီဥက္ကဋ္ဌ
၉	ဒေါ်အိမ်အိမ်	မ	စောင့်ကြည့်ကြီးကြပ်ရေးဆပ်ကော်မတီ
၁၀	ဒေါ်အိမ်အိမ်	မ	စောင့်ကြည့်ကြီးကြပ်ရေးဆပ်ကော်မတီ
၁၁	ဦးကျော်စံ	ကျား	လည်ပတ်ထိန်းသိမ်းရေးဆပ်ကော်မတီဥက္ကဋ္ဌ
၁၂	ဒေါ်အိမ်အိမ်	မ	လည်ပတ်ထိန်းသိမ်းရေးဆပ်ကော်မတီ
၁၃	ဒေါ်အိမ်အိမ်	မ	လည်ပတ်ထိန်းသိမ်းရေးဆပ်ကော်မတီ
၁၄	ဦးမြတ်စင်	ကျား	ကျေးရွာငွေစာရင်းကိုင်
၁၅	ဦးအောင်စိုး	ကျား	ဝေဖန်အကြံပြုတိုင်ကြားချက်ဖြေရှင်းရေးအဖွဲ့
၁၆	ဒေါ်အိမ်အိမ်	မ	ဝေဖန်အကြံပြုတိုင်ကြားချက်ဖြေရှင်းရေးအဖွဲ့
၁၇			
၁၈			
၁၉			
၂၀			
၂၁			
၂၂			
၂၃			
၂၄			
၂၅			



၈။ ပထမနှစ်စက်ဝန်း ကျေးရွာအခြေခံအချက်အလက်များ (ပုံစံ-၁)

ပုံစံ - ၈ - ၁ ကျေးရွာအခြေခံအချက်အလက်များ (Form PC 1)

လမ်းညွှန်ချက်၊ ကျေးရွာတစ်ရွာသို့ ပထမဆုံးမိတ်ဆက်ခရီး သွားရောက်သောအခါ လူထုစည်းရုံးရေးမှူးသည် ကျေးရွာ ခေါင်းဆောင်များအား ကျေးရွာအချက်အလက်များကို မေတ္တာရပ်ခံ၍ တောင်းခံရသည်။ ဤအချက်အလက်များကို စီမံကိန်း မိတ်ဆက်အစည်းဝေးမတိုင်မီတောင်းခံရမည်။ စီမံကိန်းမိတ်ဆက်အစည်းဝေးတွင် လူထုစည်းရုံးရေးမှူးသည် ဤအချက်အလက် များအား စစ်ဆေးပြီး မှန်ကန်အောင်ပြုလုပ်ရမည်။ ပြီးနောက်တွင် လူထုစည်းရုံးရေးမှူးမှ သတင်းအချက်အလက်ထိသို့ Tablets မှ တဆင့် ဖြည့်သွင်းရမည်။

ကျေးရွာခေါင်းဆောင် အမည် ဒေါ်အောင်အေး	ကျေးရွာခေါင်းဆောင်၏ ဖုန်းနံပါတ် ၀၉ - ၇၅၂၀၄၂၅၂	လူထုစည်းရုံးရေးမှူး၏ အမည် ဒေါ်ဝင်းစန္ဒာ
ပြည်နယ်၊ တိုင်းဒေသကြီး၊ မြို့နယ်၊ ဖျော်ဘွင် ကျေးရွာအုပ်စု ဖောင်ကျိုက်ကျေးရွာ - ၇၃၆၀၀၀		

က။ လူဦးရေ

လူမျိုးစု	အိမ်ထောင်စုအရေအတွက်	ကိုးကွယ်သည့်ဘာသာ	အိမ်ထောင်စုအရေအတွက်
လူမျိုးစု (၁) ဗမာ	၂၅၉	ဘာသာ (၁) ဗုဒ္ဓ	၂၅၉
လူမျိုးစု (၂) -----		ဘာသာ (၂) -----	
လူမျိုးစု (၃) -----		ဘာသာ (၃) -----	
လူမျိုးစုရော အခြား -----		ဘာသာရော -----	
	အရေအတွက်		
မသန်စွမ်းသူများ	၃၂		
သက်ကြီးရွယ်အိုများ (၆၅ နှစ် နှင့် အထက်)	၆၀		
စစ်ဘေးရှောင်			

	အမျိုးသား (အရေအတွက်)	အမျိုးသမီး (အရေအတွက်)
လူဦးရေ		
လူမျိုးစု (၁) ဗမာ	၅၅၀	၅၄၄
လူမျိုးစု (၂) -----		
လူမျိုးစု (၃) -----		
အခြား		
အိမ်ထောင်ဦးစီး	၂၅၂	၄၄

(ခ) အခြေခံအဆောက်အအုံ အသုံးအဆောင်များ

စာသင်ကျောင်း	အမှတ် ခြံစံပါ	ကျန်းမာရေး	အမှတ် ခြံစံပါ	ဘာသာရေး အဆောက် အအုံများ	အမှတ် ခြံစံပါ



အထက်တန်းကျောင်း	<input type="checkbox"/>	ဆေးရုံ	<input type="checkbox"/>	စေတီ	<input checked="" type="checkbox"/>
အလယ်တန်းကျောင်း	<input type="checkbox"/>	ကျန်းမာရေးဌာန	<input type="checkbox"/>	ဘုန်းကြီးကျောင်း	<input checked="" type="checkbox"/>
မူလတန်းကျောင်း	<input checked="" type="checkbox"/>	ကျန်းမာရေးဌာနခွဲ	<input checked="" type="checkbox"/>	ဟိန္ဒူဘုရားကျောင်း	<input type="checkbox"/>
မူကြိုကျောင်း	<input type="checkbox"/>	ဆေးပေးခန်း	<input type="checkbox"/>	ခရစ်ယာန်ကျောင်း	<input type="checkbox"/>
အခြား	<input type="checkbox"/>	အခြား	<input type="checkbox"/>	ဗလီ	<input type="checkbox"/>
				အခြား	<input type="checkbox"/>
မှတ်ချက်		မှတ်ချက်		မှတ်ချက်	

(ဂ) ကျွမ်းကျင်သူများမှတ်တမ်း (ကျေးရွာတွင်နေထိုင်သော သို့မဟုတ် တခြားရွာမှလာရောက်သော ကျွမ်းကျင်သူများ)

(၁) စာသင်ကျောင်း			(၂) ကျန်းမာရေး			(၃) လက်မှုပညာရှင်		
	ရွာတွင်နေထိုင်သူ	အခြားရွာမှလာသူ		ရွာတွင်နေထိုင်သူ	အခြားရွာမှလာသူ		ရွာတွင်နေထိုင်သူ	အခြားရွာမှလာသူ
မူလတန်းပြဆရာ/မ	<input type="checkbox"/>	<input checked="" type="checkbox"/>	ဆရာဝန်	<input type="checkbox"/>	<input type="checkbox"/>	လက်သမား	<input checked="" type="checkbox"/>	<input type="checkbox"/>
အထက်တန်းပြဆရာ/မ	<input type="checkbox"/>	<input type="checkbox"/>	လက်ထောက်ကျန်းမာရေးမှူး	<input type="checkbox"/>	<input type="checkbox"/>	ပန်းရံ	<input checked="" type="checkbox"/>	<input type="checkbox"/>
အလယ်တန်းပြဆရာ/မ	<input type="checkbox"/>	<input type="checkbox"/>	အမျိုးသမီးကျန်းမာရေးဆရာမ	<input type="checkbox"/>	<input type="checkbox"/>	လျှပ်စစ်ကျွမ်းကျင်ပညာရှင်	<input type="checkbox"/>	<input type="checkbox"/>
မူကြိုဆရာ/မ	<input type="checkbox"/>	<input type="checkbox"/>	သားဖွားဆရာမ	<input checked="" type="checkbox"/>	<input type="checkbox"/>	ရေပိုက်သူ	<input type="checkbox"/>	<input type="checkbox"/>
အခြား	<input type="checkbox"/>	<input type="checkbox"/>	ပြည်သူ့ကျန်းမာရေးလုပ်သား	<input type="checkbox"/>	<input type="checkbox"/>	စက်ပြင်ဆရာ	<input type="checkbox"/>	<input type="checkbox"/>
မှတ်ချက်			မှတ်ချက်			မှတ်ချက်		

(ဃ) ကျေးရွာသို့ ရောက်ရှိနိုင်သည့် လမ်းအခြေအနေ / ကျေးရွာတစ်ရွာသည် ၎င်း၏ ကျေးရွာအုပ်စုနှင့် ဆက်သွယ်ထားသော လမ်းအခြေအနေ (အောက်ပါတို့ကိုပိုင်ပါ)

ကျောက်ကြမ်းလမ်း ကတ္တရာလမ်း ကွန်ကရစ်လမ်း မော်တော်ဆိုင်ကယ်လမ်း
ကျောက်ခင်းလမ်း မြေသားလမ်း လူသွားလမ်း အခြား _____

(င) ကျေးရွာဖွံ့ဖြိုးမှုစီမံချက်

(၁) လူထုပဟိုပြုစီမံကိန်းမစတင်မီ ဤကျေးရွာတွင်ကျေးရွာဖွံ့ဖြိုးမှု စီမံချက်ရှိခဲ့ပါသလား? ပိုင်းပါ
ရှိပါသည်/မရှိပါ/မသိပါ

(၂) ရှိခဲ့ပါလျှင် ဤစီမံချက်ကို မည်သည့် ခုနှစ်တွင်ပြင်ဆင်ခဲ့ပါသနည်း? နှစ် ၂၀၂၂ / မသိပါ

(၃) ဤစီမံချက်ကို မြို့နယ်မှအတည်ပြုခဲ့ပါသလား? ပြုခဲ့ပါသည်/မပြုခဲ့ပါ / မသိပါ

(စ) ခရီးအကွာအဝေး

(၁) ဤကျေးရွာ၏ပဟိုမှ ၎င်းကျေးရွာအုပ်စု၏ပဟိုအထိ ခရီးခိုင်မည်မျှကွာဝေးသနည်း? မိုင် ၂ / မသိပါ

(၂) ဤကျေးရွာမှ ၎င်းကျေးရွာအုပ်စုပဟိုအထိ သွားလာရာတွင်ကြာမြင့်သည့်အချိန်။

ခြောက်သွေ့ရာသီတွင်ကြာချိန် ၂၅ မိနစ် ထော်လာဂျီ/မော်တော်ဆိုင်ကယ်/ခြေလျင်/လား/မော်တော်ဘုတ်/
အခြား _____

မိုးရာသီတွင်ကြာချိန် ၃၀ မိနစ် ထော်လာဂျီ/မော်တော်ဆိုင်ကယ်/ခြေလျင်/လား/မော်တော်ဘုတ်/
အခြား _____



(ဆ) ပတ်ဝန်းကျင်ဆိုင်ရာ သဘာဝဘေးအန္တရာယ်
 ဤကျေးရွာတွင် ရေကြီးခြင်းကဲ့သို့ သဘာဝဘေးအန္တရာယ်ကျရောက်ဖူးခြင်း ရှိပါသလား။
 မရှိပါ ရှိပါသည် ရှိလျှင်ဖော်ပြပါ -----

(ဇ) ကျေးရွာတွင် ဖွဲ့စည်းထားသော အဖွဲ့အစည်းများ
 လူထုဗဟိုပြုစီမံကိန်းမတိုင်မီ ဤကျေးရွာတွင် ကျေးရွာဖွံ့ဖြိုးရေးအတွက် အစိုးရ (သို့) ရွာသားများကိုယ်တိုင်(သို့) စီမံကိန်းတစ်ခုခုမှ
 ဖွဲ့စည်းထားသည့် အဖွဲ့အစည်းများရှိပါသလား။

(ဝ) စာစီကော

 (၂) -----

(ဈ) အထွေထွေအုပ်ချုပ်ရေး ဦးစီးဌာန (GAD) မှ မှတ်တမ်းတင်ထားခြင်း
 ဤကျေးရွာသည် အထွေထွေအုပ်ချုပ်ရေး ဦးစီးဌာန (GAD) မှ မှတ်တမ်းတင်ထားမှု ရှိပါသလား။
 မရှိပါ ရှိပါသည်

ကျေးရွာခေါင်းဆောင်

အမည် - ဦးဖြူကျော်လွင်
 လက်မှတ်  နေ့စွဲ 16.2.2017

လူထုစည်းရုံးရေးမှူး

အမည် ၆ ဒ်ဂီဝင်းစန္ဒာဘိန်း
 လက်မှတ်  နေ့စွဲ 16.2.2017



ဒုတိယနှစ်စက်ဝန်း

ပုံစံ - စ - ခ ကျေးရွာအခြေခံအချက်အလက်များ (Form PC 1)

လမ်းညွှန်ချက်၊ ကျေးရွာတစ်ရွာသို့ ပထမဆုံးမိတ်ဆက်ခရီး သွားရောက်သောအခါ လူထုစည်းရုံးရေးမှူးသည် ကျေးရွာ ခေါင်းဆောင်များအား ကျေးရွာအချက်အလက်များကို မေတ္တာရပ်ခံ၍ တောင်းခံရသည်။ ဤအချက်အလက်များကို စီမံကိန်း မိတ်ဆက်အစည်းဝေးမတိုင်မီတောင်းခံရမည်။ စီမံကိန်းမိတ်ဆက်အစည်းဝေးတွင် လူထုစည်းရုံးရေးမှူးသည် ဤအချက်အလက် များအား စစ်ဆေးပြီး မှန်ကန်အောင်ပြုလုပ်ရမည်။ ပြီးနောက်တွင် လူထုစည်းရုံးရေးမှူးမှ သတင်းအချက်အလက်ထံသို့ Tablets မှ တစ်ဆင့် ဖြည့်သွင်းရမည်။

ကျေးရွာခေါင်းဆောင် အမည် ဦးဖြူကျော်လွင်	ကျေးရွာခေါင်းဆောင်၏ ဖုန်းနံပါတ် 09-402656778	လူထုစည်းရုံးရေးမှူး၏ အမည် ဒေါ်ဦးဝတ်၇၇
ပြည်နယ်၊တိုင်းဒေသကြီး ဗဟို	မြို့နယ် မင်္ဂလာဒုံ	ကျေးရွာအုပ်စု ဟေဝိကျွန်း
ကျေးရွာ ၇၇	ကျေးရွာ ၇၇	ကျေးရွာ ၇၇

လူမျိုးစု	အိမ်ထောင်စုအရေအတွက်	ကိုးကွယ်သည့်ဘာသာ	အိမ်ထောင်စုအရေအတွက်
လူမျိုးစု (၁) ဗမာ	၂၆၂	ဘာသာ (၁) ဗုဒ္ဓဘာသာ	၂၆၂
လူမျိုးစု (၂) -----		ဘာသာ (၂) -----	
လူမျိုးစု (၃) -----		ဘာသာ (၃) -----	
လူမျိုးစုစရာ -----	.	ဘာသာစရာ -----	.
အခြား	.	.	.
	အရေအတွက်		
မသန်စွမ်းသူများ	-		
သက်ကြီးရွယ်အိုများ (၆၅ နှစ် နှင့် အထက်)	၆၄		
စစ်ဘေးရှောင်	-		

	အမျိုးသား (အရေအတွက်)	အမျိုးသမီး (အရေအတွက်)
လူဦးရေ		
လူမျိုးစု (၁) ဗမာ	၅၀၄	၅၅၀
လူမျိုးစု (၂) -----		
လူမျိုးစု (၃) -----		
အခြား		
အိမ်ထောင်ဦးစီး	၂၂၀	၄၂

(ခ) အခြေခံအဆောက်အအုံ အသုံးအဆောင်များ

စာသင်ကျောင်း	အမှတ် ခြံပေါ	ကျန်းမာရေး	အမှတ် ခြံပေါ	ဘာသာရေး အဆောက် အအုံများ	အမှတ် ခြံပေါ
--------------	-----------------	------------	-----------------	----------------------------	-----------------



အထက်တန်းကျောင်း	<input type="checkbox"/>	ဆေးရုံ	<input type="checkbox"/>	စေတီ	<input checked="" type="checkbox"/>
အလယ်တန်းကျောင်း	<input type="checkbox"/>	ကျန်းမာရေးဌာန	<input type="checkbox"/>	ဘုန်းကြီးကျောင်း	<input checked="" type="checkbox"/>
မူလတန်းကျောင်း	<input checked="" type="checkbox"/>	ကျန်းမာရေးဌာနခွဲ	<input checked="" type="checkbox"/>	ဟိန္ဒူဘုရားကျောင်း	<input type="checkbox"/>
မူကြိုကျောင်း	<input type="checkbox"/>	ဆေးပေးခန်း	<input type="checkbox"/>	ခရစ်ယာန်ကျောင်း	<input type="checkbox"/>
အခြား	<input type="checkbox"/>	အခြား	<input type="checkbox"/>	ဗလီ	<input type="checkbox"/>
				အခြား	<input type="checkbox"/>
မှတ်ချက်		မှတ်ချက်		မှတ်ချက်	

(ဂ) ကျွမ်းကျင်သူများမှတ်တမ်း (ကျေးရွာတွင်နေထိုင်သော သို့မဟုတ် တခြားရွာမှလာရောက်သော ကျွမ်းကျင်သူများ)

(၁) စာသင်ကျောင်း			(၂) ကျန်းမာရေး			(၃) လက်မှုပညာရှင်		
	ရွာတွင်နေထိုင်သူ	အခြားရွာမှလာသူ		ရွာတွင်နေထိုင်သူ	အခြားရွာမှလာသူ		ရွာတွင်နေထိုင်သူ	အခြားရွာမှလာသူ
မူလတန်းပြဆရာ/မ	<input type="checkbox"/>	<input checked="" type="checkbox"/>	ဆရာဝန်	<input type="checkbox"/>	<input type="checkbox"/>	လက်သမား	<input checked="" type="checkbox"/>	<input type="checkbox"/>
အထက်တန်းပြဆရာ/မ	<input type="checkbox"/>	<input type="checkbox"/>	လက်ထောက်ကျန်းမာရေးမှူး	<input type="checkbox"/>	<input type="checkbox"/>	ပန်းရံ	<input checked="" type="checkbox"/>	<input type="checkbox"/>
အလယ်တန်းပြဆရာ/မ	<input type="checkbox"/>	<input type="checkbox"/>	အမျိုးသမီးကျန်းမာရေးဆရာမ	<input type="checkbox"/>	<input type="checkbox"/>	လျှပ်စစ်ကျွမ်းကျင်ပီးသမား	<input type="checkbox"/>	<input type="checkbox"/>
မူကြိုဆရာ/မ	<input type="checkbox"/>	<input type="checkbox"/>	သားဖွားဆရာမ	<input checked="" type="checkbox"/>	<input type="checkbox"/>	ရေပိုက်သူ	<input type="checkbox"/>	<input type="checkbox"/>
အခြား	<input type="checkbox"/>	<input type="checkbox"/>	ပြည်သူ့ကျန်းမာရေးလုပ်သား	<input type="checkbox"/>	<input type="checkbox"/>	စက်ပြင်ဆရာ	<input type="checkbox"/>	<input type="checkbox"/>
မှတ်ချက်			မှတ်ချက်			မှတ်ချက်		

(ဃ) ကျေးရွာသို့ ရောက်ရှိနိုင်သည့် လမ်းအခြေအနေ / ကျေးရွာတစ်ရွာသည် ၎င်း၏ ကျေးရွာအုပ်စုနှင့် ဆက်သွယ်ထားသော လမ်းအခြေအနေ (အောက်ပါတို့ကိုပိုင်ပါ)

ကျောက်ကြမ်းလမ်း ကတ္တရာလမ်း ကွန်ကရစ်လမ်း မော်တော်ဆိုင်ကယ်လမ်း
ကျောက်ခင်းလမ်း မြေသားလမ်း လူသွားလမ်း အခြား _____

(င) ကျေးရွာဖွံ့ဖြိုးမှုစီမံချက်

(၁) လူထုပဟိုပြုစီမံကိန်းမစတင်မီ ဤကျေးရွာတွင်ကျေးရွာဖွံ့ဖြိုးမှု စီမံချက်ရှိခဲ့ပါသလား? ပိုင်းပါ
ရှိပါသည်/မရှိပါ/မသိပါ

(၂) ရှိခဲ့ပါလျှင် ဤစီမံချက်ကို မည်သည့် ခုနှစ်တွင်ပြင်ဆင်ခဲ့ပါသနည်း? နှစ် ၂၀၂၂ / မသိပါ

(၃) ဤစီမံချက်ကို မြို့နယ်မှအတည်ပြုခဲ့ပါသလား? ပြုခဲ့ပါသည်/မပြုခဲ့ပါ / မသိပါ

(စ) ခရီးအကွာအဝေး

(၁) ဤကျေးရွာ၏ပဟိုမှ ၎င်းကျေးရွာအုပ်စု၏ပဟိုအထိ ခရီးခိုင်မည်မျှကွာဝေးသနည်း? မိုင် ၂ / မသိပါ

(၂) ဤကျေးရွာမှ ၎င်းကျေးရွာအုပ်စုပဟိုအထိ သွားလာရာတွင်ကြာမြင့်သည့်အချိန်။

ခြောက်သွေ့ရာသီတွင်ကြာချိန် ၁၅ မိနစ် ထော်လာဂျီ/မော်တော်ဆိုင်ကယ်/ခြေလျင်/လား/မော်တော်ဘုတ်/
အခြား _____

မိုးရာသီတွင်ကြာချိန် ၃၀ မိနစ် ထော်လာဂျီ/မော်တော်ဆိုင်ကယ်/ခြေလျင်/လား/မော်တော်ဘုတ်/
အခြား _____



(က) ဘဏ်ဆိုင်ခွန်ပုံစံများ သဘာဝက အထူးအားပြုပါ။
 ဤစာရွက်များတွင် မဆိုအခြေအနေအထားများကို ရေးဆွဲပေးခြင်း နှိုင်းသလား။
 နှိုင်း နှိုင်းသည် နှိုင်းမဆိုပါ။

(ခ) မတူညီမှုတွင် မှီလျက်အတိုင်း အမှီ အထောက်အပံ့
 ကုမ္ပဏီတို့၏ ဘဏ်ဆိုင်ခွန်ပုံစံ ဤစာရွက်များတွင် မတူညီမှု ဖြစ်ပေါ်ပေါက်စေရန် အစီအစဉ် (ခုံ့) စွဲသတ်ပေးရန် နှိုင်း (ခုံ့) ဝင်ရောက်ပေးမှု
 မှီလျက်အတိုင်း အမှီ အထောက်အပံ့ နှိုင်းသလား။

(ဂ)
 (ဃ)

(ဋ) အထောက်အပံ့ပေးမှုပေး ဦးစီးဌာန (GAD) မှ မှတ်တမ်းတင်ထားခြင်း
 ဤစာရွက်များသည် အထောက်အပံ့ပေးမှုပေး ဦးစီးဌာန (GAD) မှ မှတ်တမ်းတင်ထားမှု နှိုင်းသလား။
 မရှိပါ နှိုင်းသည်

ကျေးဇူးတင်အောင်

အမည် ဦးဖြူကျော်လွင်
 လက်မှတ်  ၁၃.၆.၅.၁၂.၂၀၁၇

လက်ထောက်အဖွဲ့ဝင်

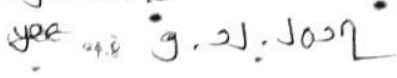
အမည် ဒေါ်ဦးဝင်းကျော်
 လက်မှတ်  ၁၃.၆.၅.၁၂.၂၀၁၇



စတုတ္ထနှစ်စက်ဝန်း





ပုံစံ - ၈ - ၁ ကျေးရွာအခြေခံ အချက်အလက်များ (Form PC 1)

လယ်ဥယျာဉ်များ၊ ကျေးရွာထပ်ရွာသို့ ပထမဆုံးပိတ်ဆို့ပေးရန်အတွက်အသုံးပြုရန်အတွက် လူထုစည်းရုံးရေးမှူးသည် ကျေးရွာခေါင်းဆောင်များအားကျေးရွာအချက်အလက်များကိုမေတ္တာ ရုပ်စံ၍တောင်းခံရမည်။ ဤအချက်အလက်များကိုစီမံကိန်းမိတ်ဆက် က်အစည်းအဝေးပေါင်းစည်းတောင်းခံရမည်။ စီမံကိန်းမိတ်ဆက်အစည်းအဝေးတွင် လူထုစည်းရုံးရေးမှူးသည် ဤအချက်အလက်များအား စစ်ဆေးပြီး မှန်ကန်အောင်ပြုလုပ်ရမည်။ ပြီးနောက်တွင် လူထုစည်းရုံးရေးမှူးမှ သတင်းအချက်အလက်ထံသို့ Tablets မှ တစ်ဆင့် ပြန်လည်ရမည်။			
ကျေးရွာခေါင်းဆောင် အမည် ဦးသောင်းလွင်	ကျေးရွာခေါင်းဆောင်၏ ဖုန်းနံပါတ် ၀၇-၇၆၈၈၀၄၄၈၇	လူထုစည်းရုံးရေးမှူး၏အမည် ဦးစိုးဇော်	
ပြည်နယ်တိုင်းစစ်ဆေးရေး ဗဟိုဌာန၊	ဦးနု ဖွဲ့စည်းဥက္ကဋ္ဌ	ကျေးရွာအုပ်စု (အောက်ကျေးရွာ)	ကျေးရွာ ၂၅၆၀၁၆

စား လူဦးရေ

လူမျိုးစု	အိမ်ထောင်စုအရေအတွက်	ကိုးကွယ်သည့်ဘာသာ	အိမ်ထောင်စုအရေအတွက်
လူမျိုးစု (၁) မာလာ		ဘာသာ(၁) ဗုဒ္ဓ	၂၈၃
လူမျိုးစု (၂) _____		ဘာသာ(၂) _____	
လူမျိုးစု (၃) _____		ဘာသာ(၃) _____	
လူမျိုးစုစုစု _____		ဘာသာစုစု _____	
အခြား			
	အရေအတွက်		
မသန်စွမ်းသူများ	၃		
သက်ကြီးရွယ်အိုများ (၆၅ နှစ် နှင့် အထက်)	၆၀		
စစ်ဘေးရှောင်			



	အမျိုးသား(အရေအတွက်)	အမျိုးသမီး(အရေအတွက်)	စုစုပေါင်းအရေအတွက်
လူဦးရေ			
လူမျိုးစု (၁) အိဇာ	၅၂	၅၈	၁၁၅
လူမျိုးစု (၂)-----			
လူမျိုးစု (၃)-----			
အခြား			
အိမ်ထောင်စဉ်းစီး	၂၃၅	၄၈	၂၈၃

(ခ)အခြေခံအဆောက်အအုံ အသုံးအဆောင်များ

စာသင်ကျောင်း	အမှတ် ခြံစိုက်	ကျန်းမာရေး	အမှတ်ပြု စစ်ပါ	ဘာသာရေးအဆောက် အအုံများ	အမှတ် ခြံစိုက်
အထက်တန်းကျောင်း	<input type="checkbox"/>	ဆေးရုံ	<input type="checkbox"/>	စေတီ	<input checked="" type="checkbox"/>
အလယ်တန်းကျောင်း	<input type="checkbox"/>	ကျန်းမာရေးဌာန	<input checked="" type="checkbox"/>	ဘုန်းကြီးကျောင်း	<input checked="" type="checkbox"/>
မူလတန်းကျောင်း	<input type="checkbox"/>	ကျန်းမာရေးဌာနခွဲ	<input type="checkbox"/>	ဟိန္ဒူဘုရားကျောင်း	<input type="checkbox"/>
မူကြိုကျောင်း	<input type="checkbox"/>	ဆေးပေးခန်း	<input type="checkbox"/>	ခရစ်ယာန်ကျောင်း	<input type="checkbox"/>
အခြား	<input checked="" type="checkbox"/>	အခြား	<input type="checkbox"/>	ဓလီ	<input type="checkbox"/>
				အခြား	<input type="checkbox"/>
မှတ်ချက်		မှတ်ချက်		မှတ်ချက်	
အမှတ်ပြုကျောင်း					



(ဂ) ကျွမ်းကျင်သူများမှတ်တမ်း (ကျေးရွာတွင်နေထိုင်သော သို့မဟုတ် တခြားရွာမှလာပေးပတ်သောကျွမ်းကျင်သူများ)

(၁) တာလင်ကျောင်း			(၂) ကျန်းမာရေး			(၃) လက်မှညာရှင်		
	ရွာတွင်နေထိုင်သူ	အခြားရွာမှလာသူ		ရွာတွင်နေထိုင်သူ	အခြားရွာမှလာသူ		ရွာတွင်နေထိုင်သူ	အခြားရွာမှလာသူ
မူလတန်းပြဆရာ/မ	<input type="checkbox"/>	<input checked="" type="checkbox"/>	ဆေးဝန်	<input type="checkbox"/>	<input type="checkbox"/>	လက်သမား	<input checked="" type="checkbox"/>	<input type="checkbox"/>
အထက်တန်းပြဆရာ/မ	<input type="checkbox"/>	<input type="checkbox"/>	လက်ထောက်ကျန်းမာရေးမှူး	<input type="checkbox"/>	<input type="checkbox"/>	ပန်းရံ	<input checked="" type="checkbox"/>	<input type="checkbox"/>
အလယ်တန်းပြဆရာ/မ	<input type="checkbox"/>	<input type="checkbox"/>	အမျိုးသမီးကျန်းမာရေးဆရာမ	<input type="checkbox"/>	<input checked="" type="checkbox"/>	လျှပ်စစ်ကျွမ်းကျင်သမား	<input checked="" type="checkbox"/>	<input type="checkbox"/>
မူကြိုဆရာ/မ	<input type="checkbox"/>	<input type="checkbox"/>	သားဖွားဆရာ	<input type="checkbox"/>	<input type="checkbox"/>	ရေပိုက်သွယ်သူ	<input checked="" type="checkbox"/>	<input type="checkbox"/>
အခြား	<input type="checkbox"/>	<input type="checkbox"/>	ပြည်သူ့ကျန်းမာရေးလုပ်သား	<input type="checkbox"/>	<input type="checkbox"/>	စက်ပြင်ဆရာ	<input checked="" type="checkbox"/>	<input type="checkbox"/>
မှတ်ချက်			မှတ်ချက်			မှတ်ချက်		

(ဃ) ကျေးရွာသို့ ရောက်ရှိနိုင်သည့်လမ်းအခြေအနေ / ကျေးရွာ တစ်ရွာသည် ၎င်း၏ကျေးရွာအုပ်စုနှင့် ဆက်သွယ်ထားသော လမ်းအခြေအနေ (အောက်ပါတို့ကိုပိုင်းပါ)

ကျောက်ကြမ်းလမ်း: ကတ္တရာလမ်း ကွန်ကရစ်လမ်း: မော်တော်ဆိုင်ကယ်လမ်း:
 ကျောက်ခင်းလမ်း: မြေသားလမ်း: လှံသွားလမ်း: အခြား: _____

(င) ကျေးရွာမှူးကြီးမှစီမံချက်

ပိုင်းပါ

(၁) လူထုပတ်ဝန်းကျင်ထိခိုက်မှုမရှိစေရန် ဤကျေးရွာတွင် ကျေးရွာမှူးကြီးမှ ရှိပါသည်/မရှိပါ/မသိပါ

စီမံချက်ရှိခဲ့ပါသလား?

၂၀၁၃

(၂) ရှိခဲ့ပါလျှင် ဤစီမံချက်ကို မည်သည့် ဝန်ထုပ်ပေးပေးခဲ့ပါသနည်း? နှစ်-----/၄ သိပါ

(၃) ဤစီမံချက်ကို မြို့နယ်မှအတည်ပြုခဲ့ပါသလား? ပြုခဲ့ပါသည်/မပြုခဲ့ပါ/မသိပါ



(စ) ဝန်ဆောင်မှုအစေး

(၁) ဤကျေးရွာ၏ဝဟိုမှ၎င်းကျေးရွာအုပ်စု၏ဝဟိုဒေသစီမံခန့်ခွဲမှုကွာဝေးသနည်း? မိုင် 4 / မသိပါ

(၂) ဤကျေးရွာမှ ၎င်းကျေးရွာအုပ်စု၏ဝဟိုဒေသ လာရာတွင်ကြာမြင့်သည့်အချိန်

ခရောက်သွေ့ ရာသီတွင်ကြာချိန် 15 မိနစ် ----- ဝေဘ်လ်/မော်တော်ဆိုင်ကယ်/မြေလှုပ်/လား/မော်တော်ဘုတ်/
အခြား -----

မိုးရာသီတွင်ကြာချိန် 30 မိနစ် ----- ဝေဘ်လ်/မော်တော်ဆိုင်ကယ်/မြေလှုပ်/လား/မော်တော်ဘုတ်/
အခြား -----

(ဆ) ပတ်ဝန်းကျင်ဆိုင်ရာသဘာဝဘေးအန္တရာယ်

ဤကျေးရွာတွင်ရေကြီးခြင်းကဲ့သို့ သဘာဝဘေးအန္တရာယ်ဘူရောက်ဖူးခြင်း ရှိပါသလား။

မရှိပါ ရှိပါသည် ရှိလျှင်ဖော်ပြပါ-----

(ဇ) ကျေးရွာတွင် ခွဲစည်းထားသော အဖွဲ့အစည်းများ

လူထုထုတ်ပြန်စီမံကိန်းမတိုင်မီ ဤကျေးရွာတွင် ကျေးရွာဖွံ့ဖြိုးရေးအဖွဲ့အစည်း အစိုးရ(သို့)ရွာသားများ(ကိုယ်တိုင်(သို့)) စီမံကိန်းတစ်ခုခုမှ ခွဲစည်းထားသည့် အဖွဲ့အစည်းများရှိပါသလား။

(၁) -----

(၂) -----

(ဈ) အထွေထွေအုပ်ချုပ်ရေး ဦးစီးဌာန (GAD) မှ မှတ်တမ်းတင်ထားခြင်း

ဤကျေးရွာသည် အထွေထွေအုပ်ချုပ်ရေး ဦးစီးဌာန (GAD) မှ မှတ်တမ်းတင်ထားမှု ရှိပါသလား။

မရှိပါ ရှိပါသည်

ကျေးရွာခေါင်းဆောင် အမည် ဦးစောင့်၊ ဗွင်
လက်မှတ် ဇန်နဝါရီ ၁၄-၂၀-၁၉

လူထုစည်းရုံးရေးမှူး အမည် ဦးစိန်စင်
လက်မှတ် ဇန်နဝါရီ ၁၄-၂၀-၁၉



၉။ ပထမနှစ်စက်ဝန်း ပုံစံ ၈-၂။ စီမံကိန်းစက်ဝန်းအချိန်ဇယား

ပုံစံ - ၈ - ၂ - စီမံကိန်းစက်ဝန်းအချိန်ဇယား (PC 2)

လမ်းညွှန်ချက်၊ သက်ဆိုင်ရာလူထုစည်းရုံးရေးမှူး/လက်ထောက်နည်းညွှန်များမှ စီမံကိန်းစက်ဝန်းအဆင့်တစ်ခုစီပြီးစီးတိုင်း ကျေးရွာနှင့် ကျေးရွာအုပ်စုအတွက် ဤပုံစံကို ဖြည့်သွင်းရမည်။

စည်းရုံးရေးမှူး/ဝန်ထမ်း အမည် - ဒေါ်ဝင်းစန္ဒာဗို

နေ့စွဲ - ၂၀၂၁.၁၂.၂၀ စက်ဝန်းအားအမှတ်ဖြစ်ပါ စက်ဝန်း(၁) စက်ဝန်း(၂) စက်ဝန်း(၃)

ခြည်နယ်/တိုင်း မန္တလေး မြို့နယ် ပျော်သွယ် ကျေးရွာအုပ်စု မောင်ကျော် ကျေးရွာ ၇၃၆.၀၀၀

စီမံကိန်းအောင်မြင်မှုအဆင့်များ	နေ့စွဲ		အစည်းအဝေးတွင်တက်ရောက်သူအရေအတွက်			
	စတင်သည့်နေ့	ပြီးဆုံးသည့်နေ့	အမျိုးသားအရေအတွက်	အမျိုးသမီးအရေအတွက်	အိမ်ထောင်စုအရေအတွက်	လူမျိုးစုတက်ရောက်သူအရေအတွက်နှင့် လူမျိုးစုအမည်
၁။ ကျေးရွာစီမံကိန်း မိတ်ဆက်အစည်းအဝေး	၁၅.၂.၁၇	၁၆.၂.၂၀၂၁	၈၅	၉၀	၁၇၅	၂၆၈ ၁၇၅
၂။ ကျေးရွာဖွံ့ဖြိုးရေး စီမံချက်ရေးဆွဲခြင်းအစည်းအဝေး	၁၇.၂.၁၇	၁၇.၂.၂၀၂၁	၉၅	၁၅	၁၁၀	၂၆၈ ၁၅၀
၃။ ကျေးရွာအုပ်စု လုပ်ငန်းဆုံးဖြတ်ချက်ချသည့်အစည်းအဝေး	၁၈.၂.၂၀၂၁	၁၈.၂.၂၀၂၁	၁၅	၁၀	၂၅	၂၆၈ ၂၅
၄။ မြို့နယ်အဆင့် စီမံကိန်းရေးဆွဲရေးနှင့် အကောင်အထည်ဖော်ရေးကော်မတီ၏ စီမံကိန်း သုံးသပ်မှုအစည်းအဝေး			မလို	မလို	မလို	မလို
၅။ မြို့နယ် စီမံကိန်းရေးဆွဲရေးနှင့် အကောင်အထည်ဖော်ရေး ကော်မတီ၏ဆုံးဖြတ်ချက်ကို ရွာသူ အသိပေးအကြောင်းကြားသည့် အစည်းအဝေး	၂၂.၆.၂၀၂၁	၂၂.၆.၂၀၂၁	၉၅	၉၇	၁၉၂	၂၆၈ ၁၉၂
၆။ စီမံကိန်းလုပ်ငန်းခွဲစီမံချက်ရေးဆွဲခြင်းအစည်းအဝေး						
၆.၁။ စီမံကိန်းလုပ်ငန်း အကောင်အထည်ဖော်ရေးအစီအစဉ် ရေးဆွဲခြင်း	၂၂.၆.၂၀၂၁	၂၂.၆.၂၀၂၁	၉၅	၉၇	၁၉၂	၂၆၈ ၁၉၂



၆.၂။ ဝယ်ယူရေးအစီအစဉ် ရေးဆွဲခြင်း	၂၂.၆.၂၀၁၇	၂၂.၆.၂၀၁၇	၉၅	၉၇	၁၉၂	၂၂၈	၁၉၂
၆.၃။ ဘဏ္ဍာရေးကုန်ကျမှု လျာထားအစီအစဉ် ရေးဆွဲခြင်း	၄.၇.၁၇	၄.၇.၁၇	၁၈	၁၁	၂၉	၂၈	၂၉
၆.၄။ ပြင်/ထိန်းအစီအစဉ် ရေးဆွဲခြင်း	၂၂.၆.၂၀၁၇	၂၂.၆.၂၀၁၇	၉၅	၉၇	၁၉၂	၂၂၈	၁၉၂
၇။ စီမံကိန်းလုပ်ငန်းခွဲ တိုးတက်မှု စောင့်ကြည့် အစည်းအဝေး							
၇.၁။ အစည်းအဝေး ပထမအကြိမ်	၃၀.၆.၁၇	၃၀.၆.၁၇	၉	၅	၁၄	၂၈	၁၄
၇.၂။ အစည်းအဝေး ဒုတိယအကြိမ်	၂၀.၇.၁၇	၂၀.၇.၁၇	၈	၇	၁၅	၂၈	၁၅
၇.၃။ အစည်းအဝေး တတိယအကြိမ်							
၈။ စီမံကိန်းလုပ်ငန်းခွဲ အပြီးသတ်စစ်ဆေးခြင်း အစည်းအဝေး	၇.၈.၁၇	၇.၈.၁၇	၉	၇	၁၆	၂၈	၁၆
၉။ လူထုစစ်ဆေးခွဲအစည်းအဝေး	၂၂.၈.၁၇	၂၂.၈.၁၇	၉၅	၉၇	၁၉၂	၂၂၈	၁၉၂

အမည် - ဦးမြင့်ကျော်ကျွင်

ဏာမောင် - 

ရက်စွဲ - ၁၇.၂.၂၀၁၇



တတိယနှစ်စက်ဝန်း

ပုံစံ - ၈ - ၂ - စီမံကိန်းစက်ဝန်းအချိန်ဇယား (PC 2)

လမ်းညွှန်ချက်၊ သက်ဆိုင်ရာလူထုစည်းရုံးရေးမှူး/လက်ထောက်နည်းပညာမှူးများမှ စီမံကိန်းစက်ဝန်းအဆင့်တစ်ခုစီပြီးစီးတိုင်း ကျေးရွာနှင့် ကျေးရွာအုပ်စုအတွက် ဤပုံစံကို ဖြည့်သွင်းရမည်။

စည်းရုံးရေးမှူး/ဝန်ထမ်း အမည် ဇော်ခင်အောင်

ဇနီး ၄.၁၁.၂၀၁၈

မြို့နယ်/တိုင်း မန္တလေး မြို့နယ် ဝေမျက်ကွယ် ကျေးရွာအုပ်စု အောင်စိန်လှိုင် ကျေးရွာ ရခိုင်တောင်

စက်ဝန်းအားအမှတ်ခြစ်ပါ စက်ဝန်း(၁) စက်ဝန်း(၂) စက်ဝန်း(၃)

စက်ဝန်း (၄)

စီမံကိန်းဆောင်ရွက်မှုအဆင့်များ	ဇနီး		အစည်းအဝေးတွင်တက်ရောက်သူအရေအတွက်				အိမ်ထောင်စု %
	စတင်သည် ဇနီး	ပြီးဆုံးသည် ဇနီး	အမျိုးသား အရေအတွက်	အမျိုးသမီး အရေအတွက်	အိမ်ထောင်စု အရေအတွက်	လူမျိုးစုတက်ရောက်သူ အရေအတွက် နှင့် လူမျိုးစုအမည်ပေါင်း	
၁။ ကျေးရွာစီမံကိန်း ပိတ်ဆက်အစည်းအဝေး	၄.၁၁.၂၀၁၈	၄.၁၁.၂၀၁၈	၅၅	၅၄	၁၃၉	၁၃၉	၂၅.၁
၂။ ကျေးရွာဖွံ့ဖြိုးရေး စီမံချက်ရေးဆွဲခြင်း အစည်းအဝေး	၅.၁၁.၂၀၁၈	၅.၁၁.၂၀၁၈	၆၅	၇၄	၁၃၉	၁၃၉	၂၅.၁
၃။ ကျေးရွာအုပ်စု လုပ်ငန်းဆုံးဖြတ်ချက်ချသည့် အစည်းအဝေး							
၄။ မြို့နယ်အဆင့် စီမံကိန်းရေးဆွဲရေး နှင့် အကောင်အထည်ဖော်ရေးကော်မတီ၏ စီမံကိန်း သုံးသပ်မှု အစည်းအဝေး			မလို	မလို	မလို	မလို	
၅။ မြို့နယ် စီမံကိန်းရေးဆွဲရေး နှင့် အကောင်အထည်ဖော်ရေး ကော်မတီ၏ဆုံးဖြတ်မှုကို ရွာသို့ အသိပေး အကြောင်းကြားသည့် အစည်းအဝေး							
၆။ စီမံကိန်းလုပ်ငန်းခွဲစီမံချက်ရေးဆွဲခြင်း အစည်းအဝေး							
၆.၁။ စီမံကိန်းလုပ်ငန်း အကောင်အထည်ဖော်ရေးအစီအစဉ် ရေးဆွဲခြင်း							



စတုတ္ထနှစ်စက်ဝန်း

ပုံစံ - ၈၂ - မိခင်ကုသရန်အစီအစဉ် (PC 2)

လမ်းညွှန်ချက်၊ သက်ဆိုင်ရာလူထုစည်းရုံးရေးမှူး/လက်ထောက်နည်းဗဟုသုတပြုစုရေးမှူး၊ မိခင်ကုသရန်အစီအစဉ်အောက်မှည့်ကြမ်းထုတ်ဖော်ရေးမှူးနှင့် စတုတ္ထနှစ်စက်ဝန်းအတွက်အစီအစဉ်/လက်ထောက်နည်းဗဟုသုတပြုစုရေးမှူး

စည်းရုံးရေးမှူး/လက်ထောက်နည်းဗဟုသုတပြုစုရေးမှူးအမည် - ဦး နိုင်လတ်၊ ဒေါ်ဂွေအိမ်၊ မြို့

နေ့စွဲ ၁၄.၁၁.၁၇ စက်ဝန်းအားအမှတ်ကြိုက်ပါ စက်ဝန်း(၁) စက်ဝန်း(၂) စက်ဝန်း(၃) စက်ဝန်း(၄)

ပြည်နယ်/တိုင်း မန္တလေး၊ မြို့နယ် ပျက်ကွက်၊ ကျေးရွာအုပ်စု မောင်စိန်၊ ကျေးရွာ ဂြိုဟ်မင်း

မိခင်ကုသရန်အစီအစဉ်အမျိုးအစား	နေ့စွဲ		အစည်းအဝေးတွင်တက်ရောက်သူအရေအတွက်					
	စတင်ရက်စွဲ	ပြီးရက်စွဲ	အမျိုးသား အရေအတွက်	အမျိုးသမီး အရေအတွက်	အိမ်ထောင်စုအရေအတွက်	လူနာပေးပို့ရန်အတွက် နှင့် လူနာအမည်	အိမ်ထောင်စုအရေအတွက်	အိမ်ထောင်စု %
၁။ ကျေးရွာမိခင်ကုသရန် အစည်းအဝေး	၁၄.၁၁.၁၇	၁၄.၁၁.၁၇	၇၂	၇၈	၁၇၀	၁၇၀	၁၇၀	၇၈၃
၂။ ကျေးရွာဖွံ့ဖြိုးရေး လိပ်ချက်ရေးစွဲကြမ်း အစည်းအဝေး	၁၅.၁၁.၁၇	၁၅.၁၁.၁၇	၇၂	၇၆	၁၇၀	၁၇၀	၁၇၃	၇၈၃
၃။ ကျေးရွာအုပ်စု လုပ်ငန်းထုတ်ဖော်ချက်ချာညှိအစည်းအဝေး								
၄။ မြို့နယ်အဆင့်မိခင်ကုသရန်စွဲကြမ်းအစည်းအဝေး	၁၄.၁၁.၁၇	၁၄.၁၁.၁၇	၇၇	၇၆	၁၇၃	၁၇၃	၁၇၃	၇၈၃



၁၀။ ပထမနှစ်စက်ဝန်း ပုံစံ ၈-၃။ ကျေးရွာဖွံ့ဖြိုးရေး ဦးစားပေးအစီအစဉ်

ပုံစံ - ၈ - ၃ ကျေးရွာဖွံ့ဖြိုးရေး ဦးစားပေးအစီအစဉ် (Form PC 3)

လမ်းညွှန်ချက်၊ အဆင့်(၃) ကျေးရွာဖွံ့ဖြိုးရေးအစီအစဉ်အစဉ်အစား ဦးဆုံးသောအခါ ကျေးရွာစီမံကိန်း အထောက်အကူပြု ကော်မတီသည် လူထုစည်းရုံးရေးပူးပေါင်းမှုအကူအညီဖြင့် ဤပုံစံကိုပြည့်စုံအောင် ဖြည့်သွင်းရမည်။

လူထုစည်းရုံးရေးပူးပေါင်းမှု အမည် - ဒီးဒီးအိုအို ဒီးဂျော့လါသိဂါ

နေ့စွဲ - ၁၇ - ၂ - ၂၀၁၇ စက်ဝန်းအား အမှတ်ခြစ်ပါ (✓) ။ စက်ဝန်း(၁)
 စက်ဝန်း(၂) စက်ဝန်း(၃) စက်ဝန်း(၄)

ပြည်နယ်/တိုင်း မန္တလေး မြို့နယ် ပျော်ဘွယ် ကျေးရွာအုပ်စု စောမိကျွန်း ကျေးရွာ ရှင်ဦးတပ်

က။ အခက်အခဲအတားအဆီးများအားဆွေးနွေးခြင်း - ယခုလက်ရှိအခြေအနေတွင် ဤကျေးရွာဖွံ့ဖြိုးတိုးတက်ရေးအတွက် အဓိက အခက်အခဲအတားအဆီးများသည် မည်သည့်များဖြစ်ပါသနည်း။ (အမျိုးသား/သမီး အနည်းဆုံးအခက်အခဲ ၅ ခုစီဖော်ပြပါ)

အမျိုးသား အဖွဲ့မှ တင်ပြသောအခက်အခဲအတားအဆီးများ	အမျိုးသမီး အဖွဲ့မှ တင်ပြသောအခက်အခဲအတားအဆီးများ
၁ မြို့မရှိသောကြောင့် ညာဘက်တွင် ဗွားလားရန်ခက်	၁ မြေကြေး မတတ်နိုင်သောကြောင့် K၅ ကျောင်းအောက် ဖွဲ့စည်းခက်ခဲခြင်း
၂ စားသောက်ရေး၊ ပိုင်းစာတွင်း၊ လုံခြုံမှုမရှိခြင်း	၂ ကျောင်းခြံစည်း ရိုး မရှိရှိကျောင်းသား များ လုံခြုံမှု မရှိခြင်း
၃ ဓာလေး များ စားသောက်နေကြောင်း စောင့်မိလျှင် ဖောက်ခွဲခြင်း	၃ စာလုပ်စာလေ့ရှိ စာဖတ်စာလေ့ နည်း ပါးခြင်း
၄ ကျောင်း မရှိသောကြောင့် အောက်သုံးစေ့ မလုံ ဖောက်ခွဲခြင်း	၄ ဆွတ်ခပ် ဖိုး မရှိရှိကလေး များ စာလုပ်စာလေ့ နည်း ရှိခြင်း
၅ ရွာတွင်းလမ်း များ ကျွန်း ဖြောင်းဖြိုး မိုးတွင်း	၅ မိုးရာသီလမ်း မကောင်းသောကြောင့် မြို့စက်ကန်
၆ ဗွားလားရန်ခက်ခဲခြင်း	၆ ခက်ခဲခြင်း
၇	၇

ခ။ မျှော်မှန်းခြင်း - နောင်လာမည့် (၅) နှစ် အတွင်း ကျေးရွာဖွံ့ဖြိုးရေး မျှော်မှန်းလျာထားချက်များအား တင်ပြပါ။

အမျိုးသားအဖွဲ့မှ တင်ပြသောမျှော်မှန်းချက်များ	အမျိုးသမီးအဖွဲ့မှ တင်ပြသောမျှော်မှန်းချက်များ
၁ စာလုပ်စာလေ့များ ဝိုင်းလာပြီး စီးပွားရေးဝိုင်း တက်လာစေရန်	၁ စာလုပ်စာလေ့များ ဝိုင်းလာပြီး စီးပွားရေးဝိုင်း တက်လာစေရန်
၂ လမ်း များ ပြုပြင်ပြီး ဗွားလားရန် စာစာပြေ စေရန်	၂ စားသောက်ရေး နှင့် ဝတ်ခြင်း ဖြင့် လုံခြုံမှု မရှိ စေရန်
၃ ကျောင်း သား မိုးစေ့ လုံလောက်သော ကျောင်းများ စောင့်မိလျှင်	၃ K၅ ကျောင်း စောင့်မိလျှင် ပေးခြင်း ဖြင့် ဓာလေး များ စားသောက်ရေး နှင့် ရန်
၄ ကျောင်း များ ရှိလာပြီး အောက်သုံးစေ့ ဖောက်ခွဲခြင်း	၄ ကျောင်း များ ရှိလာပြီး စောင့်မိလျှင် စေ့ လုံလောက်ရန်
၅ ကျောင်းခြံစည်း ရိုး မရှိရှိ ကလေး များ လုံခြုံ မှု မရှိစေရန်	၅ ကျေးရွာတွင်း မိုးရာသီကလေး များ စာလုပ်စာလေ့ နည်း ရှိခြင်း
၆	၆
၇	၇



ဂ။ လူထုစီမံကိန်း၏ လာမည့် (၄) နှစ်အတွက် အကျုံးဝင်သော ဦးစားပေး ဖွံ့ဖြိုးတိုးတက်မှု လုပ်ငန်း အစီအစဉ်များအားဖော်ပြပါ။

အဆင့်	ကျေးရွာအတွက် ဦးစားပေး ဖွံ့ဖြိုးတိုးတက်မှု လုပ်ငန်းစဉ်များ	အဆိုပြုသူ (အမျိုးသားများ/ အမျိုးသမီးများ/အမျိုးသား+ အမျိုးသမီး)	ခန့်မှန်းကုန်ကျ စရိတ်	အကျိုးခံစားခွင့်ရှိသူ ခန့်မှန်းခြေ အရေအတွက်
၁	ကျွန်းကျောင်းဆောက်လုပ်ရေး	အမျိုးသား + အမျိုးသမီး		၁၀၉၄
၂	ကျွန်းခြံစည်းရုံးခြင်း	အမျိုးသား + အမျိုးသမီး		၁၀၉၄
၃	ရွာခြံဆောက်လုပ်ရေး	အမျိုးသား + အမျိုးသမီး		၁၀၉၄
၄	ရွာတွင်းကျွန်းဆက်ရေး	အမျိုးသား		၁၀၉၄
၅	ဆောက်လုပ်ရေး	အမျိုးသား		၁၀၉၄
၆				
၇				

ဃ။ လူထုစီမံကိန်း၏ လာမည့် (၄) နှစ်အတွက် အကျုံးမဝင်သော ဦးစားပေး ဖွံ့ဖြိုးတိုးတက်မှု လုပ်ငန်း အစီအစဉ်များအားဖော်ပြပါ။

အဆင့်	ကျေးရွာအတွက် ဦးစားပေး ဖွံ့ဖြိုးတိုးတက်မှု လုပ်ငန်းစဉ်များ	အဆိုပြုသူ (အမျိုးသားများ/ အမျိုးသမီးများ/အမျိုးသား+ အမျိုးသမီး)	အခန်းကဏ္ဍ
၁	အခြေခံအဆောက်အအုံ	အမျိုးသား	
၂			
၃			
၄			
၅			
၆			

ခေါင်းဆောင်၊ ကျေးရွာစီမံကိန်းအထောက်အကူပြုကော်မတီမှ အတည်ပြုသည်။

အမည် ဦးကျော်စိုး လက်မှတ် [Signature] နေ့စွဲ ၁၂.၂.၂၀၂၂



ဒုတိယနှစ်စက်ဝန်း

ပုံစံ - ၈ - ပုစာပေးပို့ရန် ခြံစာရင်း အစီအစဉ် (Form No. 8)

ကျေးဇူးပြု၍ အောက်ပါ စာပေးပို့ရန်များကို သေချာစွာ စိစစ်ပြီးနောက် စာပေးပို့ရန်အတွက် အသေးစိတ်အချက်အလက်များကို အောက်ပါ ဇယားတွင် ဖြည့်စွက်ပေးရမည်။

ပေးပို့ရန်အတွက် အမျိုးအမည် (၁) ဝတ်စုံ (၂) ဝတ်စုံ (၃) ဝတ်စုံ (၄) ဝတ်စုံ (၅) ဝတ်စုံ (၆) ဝတ်စုံ (၇) ဝတ်စုံ (၈) ဝတ်စုံ (၉) ဝတ်စုံ (၁၀) ဝတ်စုံ

၉.၁၂.၂၀၁၇

အမျိုးအမည် (၁) ဝတ်စုံ (၂) ဝတ်စုံ (၃) ဝတ်စုံ (၄) ဝတ်စုံ (၅) ဝတ်စုံ (၆) ဝတ်စုံ (၇) ဝတ်စုံ (၈) ဝတ်စုံ (၉) ဝတ်စုံ (၁၀) ဝတ်စုံ

အမျိုးအမည် ဝတ်စုံအမျိုးအမည်များ	အမျိုးအမည် ဝတ်စုံအမျိုးအမည်များ
၁။ ဂျပန်ခက်လစ်များ ချိတ်ခွက်များ ပါ	၁။ ဂျပန်ခက်လစ်များ ပါဝင်စောင်၊ ဂျပန်ခွက်များ ပါဝင်စောင် ပါ
၂။ ဂျပန်ခက်လစ်	၂။ ဂျပန်ခက်များ ပါဝင်စောင် ဂျပန်ခက်များ ပါဝင်စောင်
၃။ ဂျပန်ခက်များ ချိတ်ခွက်များ ပါ	၃။ ဂျပန်ခက်များ ပါဝင်စောင် ဂျပန်ခက်များ ပါဝင်စောင်
၄။ ဂျပန်ခက်များ	၄။ ဂျပန်ခက်များ ပါဝင်စောင် ဂျပန်ခက်များ ပါဝင်စောင်
၅။ ဂျပန်ခက်များ	၅။ ဂျပန်ခက်များ ပါဝင်စောင် ဂျပန်ခက်များ ပါဝင်စောင်
၆။ ဂျပန်ခက်များ	၆။ ဂျပန်ခက်များ ပါဝင်စောင် ဂျပန်ခက်များ ပါဝင်စောင်
၇။ ဂျပန်ခက်များ	၇။ ဂျပန်ခက်များ ပါဝင်စောင် ဂျပန်ခက်များ ပါဝင်စောင်

အမျိုးအမည် ဝတ်စုံအမျိုးအမည်များ	အမျိုးအမည် ဝတ်စုံအမျိုးအမည်များ
၁။ ဂျပန်ခက်လစ်များ ပါဝင်စောင်	၁။ ဂျပန်ခက်လစ်များ ပါဝင်စောင်
၂။ ဂျပန်ခက်များ ပါဝင်စောင်	၂။ ဂျပန်ခက်များ ပါဝင်စောင်
၃။ ဂျပန်ခက်များ ပါဝင်စောင်	၃။ ဂျပန်ခက်များ ပါဝင်စောင်
၄။ ဂျပန်ခက်များ ပါဝင်စောင်	၄။ ဂျပန်ခက်များ ပါဝင်စောင်
၅။ ဂျပန်ခက်များ ပါဝင်စောင်	၅။ ဂျပန်ခက်များ ပါဝင်စောင်
၆။ ဂျပန်ခက်များ ပါဝင်စောင်	၆။ ဂျပန်ခက်များ ပါဝင်စောင်
၇။ ဂျပန်ခက်များ ပါဝင်စောင်	၇။ ဂျပန်ခက်များ ပါဝင်စောင်



က။ လူထုစီမံကိန်း၏ လာမည့် (၄) နှစ်အတွက် အကျုံးဝင်သော ဦးစားပေး ဖွံ့ဖြိုးတိုးတက်မှု လုပ်ငန်း အစီအစဉ်များအားဖော်ပြပါ။

အဆင့်	ကျေးရွာအတွက် ဦးစားပေး ဖွံ့ဖြိုးတိုးတက်မှု လုပ်ငန်းစဉ်များ	အဆိုပြုသူ (အမျိုးသားများ/ အမျိုးသမီးများ/အမျိုးသား+ အမျိုးသမီး)	ခန့်မှန်းကုန်ကျ ဝင်ရတ်	အကျိုးခံစားခွင့်ရှိသူ ခန့်မှန်းခြေ အရေ အတွက်
၁	ရွာချစ်ခင်အလမ်းဖြူဖွဲ့ခြင်း	စုပျိုသား+စုပျိုအိမ်	၁၂၂၀၅၀၀	၁၀၅၄၅
၂	ရွာတွင်းလမ်းဖြူဖွဲ့ခြင်း	စုပျိုသား+စုပျိုအိမ်	၁၂၀၀၀၀၀၀	၁၀၅၄၅
၃	အေးစိုရွာရွာအလမ်းဖြူဖွဲ့ခြင်း	စုပျိုသား+စုပျိုအိမ်	၁၂၀၀၀၀၀၀	၁၀၅၄၅
၄	ခြင်း			
၅	ကျေးရွာအတွက်ရေပေးစနစ်	စုပျိုသား+စုပျိုအိမ်	၁၁၀၀၀၀၀၀	၁၀၅၄၅
၆				
၇				

ဃ။ လူထုစီမံကိန်း၏ လာမည့် (၄) နှစ်အတွက် အကျုံးမဝင်သော ဦးစားပေး ဖွံ့ဖြိုးတိုးတက်မှု လုပ်ငန်း အစီအစဉ်များအားဖော်ပြပါ။

အဆင့်	ကျေးရွာအတွက် ဦးစားပေး ဖွံ့ဖြိုးတိုးတက်မှု လုပ်ငန်းစဉ်များ	အဆိုပြုသူ (အမျိုးသားများ/ အမျိုးသမီးများ/အမျိုးသား+ အမျိုးသမီး)	အခန်းကဏ္ဍ
၁			
၂			
၃			
၄			
၅			
၆			

ခမ်းမောင်၊ ကျေးရွာစီမံကိန်းအထောက်အကူပြုကော်မတီမှ အတည်ပြုသည်။

အမည် ဦးကျော်စိုး လက်မှတ် [Signature] နေ့စွဲ ၄.၁၂.၂၀၁၇



တတိယနှစ်စက်ဝန်း

ပုံစံ - ၈-၃ ကျေးရွာဖွံ့ဖြိုးရေး ဦးစားပေးအစီအစဉ် (Form PC 3)

လယ်ဥယျာဉ်ဖွံ့ဖြိုးရေးအဖွဲ့အစည်းအဖွဲ့ဝင်များအား အစည်းအဝေးပြုလုပ်ပေးသောအခါ ကျေးရွာစီမံကိန်း အထောက်အကူပြု ကော်မတီသည် လူထုစည်းရုံးရေးမှူးအကူအညီဖြင့် ဤပုံစံကိုပြည့်စုံအောင် ဖြည့်သွင်းရမည်။			
လူထုစည်းရုံးရေးမှူး/ဝန်ထမ်း အမည် - ဒေါ်ခင်မာချို			
နေ့စွဲ 11. 4. 18	စက်ဝန်းအား အမှတ်ခြစ်ပါ (✓) <input type="checkbox"/> စက်ဝန်း(၁) <input type="checkbox"/> စက်ဝန်း(၂) <input type="checkbox"/> စက်ဝန်း(၃) <input type="checkbox"/> စက်ဝန်း(၄)		
ပြည်နယ်/တိုင်း မန္တလေး	မြို့နယ် ပျော်သွယ်	ကျေးရွာအုပ်စု မောက်ကွင်း	ကျေးရွာ ကျိုင်းတယ်

က။ အခက်အခဲအတားအဆီးများအားဆွေးနွေးခြင်း - ယခုလက်ရှိအခြေအနေတွင်ကျေးရွာဖွံ့ဖြိုးတိုးတက်ရေးအတွက် အခက်အခဲအတားအဆီးများသည် မည်သည်များဖြစ်ပါသနည်း။ (အမျိုးသား/သမီး အနည်းဆုံးအခက်အခဲ ၅ ခုစီဖော်ပြပါ)

အုပ်စုဖွဲ့ဆွေးနွေးမှုများမှ တင်ပြသောအခက်အခဲအတားအဆီးများ	
ရွာထဲကျောင်းပိတ်၊ ချွေးချွေးမရှိခြင်း၊ လောင်းကျောင်းမရှိ သားများအသက်ဖြား ဂူတောင်အခက်ရှိ	<input type="checkbox"/> ကျား <input type="checkbox"/> မကျား + မ
ရေအောက်ရှိ ရွာတောင်ပေါ်များ၊ ဗိုက်တူသော လောင်းကျောင်း ကတောင်အောက်များ အခက်မရှိခြင်း	<input type="checkbox"/> ကျား <input type="checkbox"/> မကျား + မ
အောက်ဖျံကျတစ်နှစ်အားလုံးလောက် မရှိခြင်း	<input type="checkbox"/> ကျား <input type="checkbox"/> မကျား + မ
အမျိုးသမီးများအတွက် အလုပ်ကိုင်အခွင့်အလမ်း မရှိခြင်း	<input type="checkbox"/> ကျား <input type="checkbox"/> မကျား + မ
စိုက်ပျိုးရေး နည်းပညာ မရှိခြင်း၊ လောင်း သီး နှင့် များ ထွက်နှုန်း များခြင်း	<input checked="" type="checkbox"/> ကျား <input type="checkbox"/> မကျား + မ
	<input type="checkbox"/> ကျား <input type="checkbox"/> မကျား + မ
	<input type="checkbox"/> ကျား <input type="checkbox"/> မကျား + မ
	<input type="checkbox"/> ကျား <input type="checkbox"/> မကျား + မ
	<input type="checkbox"/> ကျား <input type="checkbox"/> မကျား + မ
	<input type="checkbox"/> ကျား <input type="checkbox"/> မကျား + မ



၁။ မျက်မှန်ခြင်း- နောင်လာမည့် (၅)နှစ် အတွင်း ကျေးရွာခွဲ၊ ငြိမ်းရေး မျက်မှန်းလျာထားချက်များအား တင်ပြပါ။

အုပ်စုခွဲ၊ ဆွေးနွေးမှုများမှ တင်ပြသော အခက်အခဲအတားအဆီးများ	
ကျောင်းသို့လာ၊ များ၊ အတွက်အသင့်ကျောင်း၊ အောင်လှုံ့လောက်ရွာ၊ ဗွင်၊ သုတသင်ဇာ၊ နိုင်ငံ	<input type="checkbox"/> ကျား <input type="checkbox"/> မ <input type="checkbox"/> ကျား+ <input type="checkbox"/> မ
မိမိအောင်လှုံ့လောက်ရွာ၊ အောင်လှုံ့လောက်ရွာ၊ နိုင်ငံ၊ မိမိအောင်လှုံ့လောက် ရှေ့ပေ စေ နိုင်ငံ	<input type="checkbox"/> ကျား <input type="checkbox"/> မ <input type="checkbox"/> ကျား+ <input type="checkbox"/> မ
မျက်မှန်၊ ကျား၊ ကျား၊ များ၊ အတွက် မျက်မှန်၊ မျက်မှန်၊ စတင်ပုံ၊ များ၊ လက်ခံလှုံ့လောက်	<input type="checkbox"/> ကျား <input type="checkbox"/> မ <input type="checkbox"/> ကျား+ <input type="checkbox"/> မ
ရွာတွင်း၊ လမ်း၊ များ၊ ရာသီဥတု၊ များ၊ လာရေ၊ ပိုမိုအောင်လှုံ့လောက်	<input type="checkbox"/> ကျား <input type="checkbox"/> မ <input type="checkbox"/> ကျား+ <input type="checkbox"/> မ
အောင်လှုံ့လောက်၊ များ၊ ရာသီဥတု၊ များ၊ လာရေ၊ ပိုမိုအောင်လှုံ့လောက်	<input type="checkbox"/> ကျား <input type="checkbox"/> မ <input type="checkbox"/> ကျား+ <input type="checkbox"/> မ
အမျိုးသမီး၊ များ၊ ဝင်ရောက် ပိုမို လှုံ့လောက်	<input type="checkbox"/> ကျား <input type="checkbox"/> မ <input type="checkbox"/> ကျား+ <input type="checkbox"/> မ
	<input type="checkbox"/> ကျား <input type="checkbox"/> မ <input type="checkbox"/> ကျား+ <input type="checkbox"/> မ
	<input type="checkbox"/> ကျား <input type="checkbox"/> မ <input type="checkbox"/> ကျား+ <input type="checkbox"/> မ
	<input type="checkbox"/> ကျား <input type="checkbox"/> မ <input type="checkbox"/> ကျား+ <input type="checkbox"/> မ
	<input type="checkbox"/> ကျား <input type="checkbox"/> မ <input type="checkbox"/> ကျား+ <input type="checkbox"/> မ



ဇယား ၃ လူထုဝင်ကိန်း၏ လာမည့် (၇) နှစ်အတွက် အကျုံးမဝင်သော ဦးစားပေး ခွဲဖြိုတိုးတက်မှု လုပ်ငန်း အစီအစဉ်များအားဖော်ပြပါ။

အဆင့်	ကျေးရွာအတွက် ဦးစားပေး ခွဲဖြိုတိုးတက်မှု လုပ်ငန်းစဉ်များ	အဆိုပြုသူ (အမျိုးသားများ/ အမျိုးသမီးများ/အမျိုးသား + အမျိုးသမီး)	အစန်းကဏ္ဍ	ဦးစားပေး အဆင့် သတ်မှတ်ချက်	စနစ်များ ကုန်ကျစရိတ်	အကျိုးစီးပွားစွမ်းရည်စနစ်များမြှင့်တင်ရေးအတွက်		
						ကျား	မ	ပေါင်း
၀	ပျဉ်းမာန်အထက် (ကျေးရွာအုပ်စု)	အမျိုးသား + အမျိုးသမီး	စက်မှု	၁	၂၅၀၀၀၀	၅၇၈	၅၇၈	၁၁၅၆
၂	ကျေးရွာအုပ်စု	အမျိုးသား + အမျိုးသမီး	စက်မှု	၂	၂၀၀၀၀၀	၅၇၈	၅၇၈	၁၁၅၆
၃	ကျေးရွာအုပ်စု	အမျိုးသား + အမျိုးသမီး	ကျေးရွာ	၃	၂၅၀၀၀၀	၅၇၈	၅၇၈	၁၁၅၆
၄	ကျေးရွာအုပ်စု	အမျိုးသား + အမျိုးသမီး	ကျေးရွာ	၄	၂၅၀၀၀၀	၅၇၈	၅၇၈	၁၁၅၆
၅								

ဇယား ၄ လူထုဝင်ကိန်း၏ လာမည့် (၄) နှစ်အတွက် အကျုံးမဝင်သော ဦးစားပေး ခွဲဖြိုတိုးတက်မှု လုပ်ငန်း အစီအစဉ်များအားဖော်ပြပါ။

အဆင့်	ကျေးရွာအတွက် ဦးစားပေး ခွဲဖြိုတိုးတက်မှု လုပ်ငန်းစဉ်များ	အဆိုပြုသူ (အမျိုးသားများ/ အမျိုးသမီးများ/အမျိုးသား + အမျိုးသမီး)	အစန်းကဏ္ဍ
၀	ကျေးရွာအုပ်စု	အမျိုးသား	ကျေးရွာ
၂	ကျေးရွာအုပ်စု	အမျိုးသမီး	ကျေးရွာ
၃			
၄			
၅			

ခေါင်းဆောင်၊ ကျေးရွာဝင်ကိန်းအထောက်အကူပြုကော်မတီမှအတည်ပြုသည်။

အမည် _____ လက်မှတ် _____ နေ့စွဲ ၁၁. ၄. ၂၀၂၁



စတုတ္ထနှစ်စက်ဝန်း

ပုံစံ - ၈-၃ ကျေးရွာဖွံ့ဖြိုးရေး ဦးစားပေးအစီအစဉ် (Form PC 3)

လမ်းညွှန်ရွာ၊ အထူး(၃)ကျေးရွာမှော်မုန်းချက်အစု ဦးအစောဦးဆုံးသောအခါ ကျေးရွာစီမံကိန်း အထောက်အကူပြု ကော်မတီသည် လူထုစည်းရုံးရေးများအကူအညီဖြင့် ဤပုံစံကိုဖြည့်စုံအောင် ဖြည့်သွင်းရမည်။

လူထုစည်းရုံးရေးများ/ဝန်ထမ်း အမည် ဦးနိုင်ဝင်း၊ မောင်ရေမိုးဦးမူ

နေ့စွဲ ၀၅-၁၀-၁၉
 ကော်ဝန်းအား အမှတ်ခြစ်ပါ (✓) စက်ဝန်း(၁)
 စက်ဝန်း(၂) စက်ဝန်း(၃) စက်ဝန်း(၄)

ပြည်နယ်/တိုင်း <u>ဧရာဝတီ</u>	မြို့နယ် <u>ပျော်ဘွယ်</u>	ကျေးရွာအုပ်စု <u>ပျော်ကျော်</u>	ကျေးရွာ <u>ဦးနိုင်ဝင်း</u>
------------------------------	---------------------------	---------------------------------	----------------------------

က။ အစီအစဉ်အတိုင်းအစည်းအဝေးများအားမလုပ်ဆောင်ခြင်း - ယခု လက်ရှိအခြေအနေတွင်ဤကျေးရွာဖွံ့ဖြိုးတိုးတက်ရေးအတွက် အဓိကအခက်အခဲအတားအဆီးများသည် မည်သည့်များရှိပါသနည်း။ (အမျိုးသား/သမီး အားညှိစုံအစီအစဉ် ၅ ခုစီဖြည့်ပါ)

အုပ်စုစွဲ ဝေးနေမှုများမှ ငါ့ပြင်ပသားအစီအစဉ်အတားအဆီးများ	
ဦးထွင်းကလေးရွာတွင်လမ်းဆုံ ဗဟိုကုသောအစဉ်၊ သွားလာရေး အခက်မခဲခြင်း။	<input type="checkbox"/> ကျား <input type="checkbox"/> မိကျား + မ
စာပေကျောင်းဆောင် ကဲ့သို့အားဖြင့် ဆရာတို့ ကျောင်းသား ကျောင်းသို့ မျှော်မှားပေးခြင်း၊ အကျိုးရှိစေခြင်း။	<input type="checkbox"/> ကျား <input type="checkbox"/> မိကျား + မ
ရွာလတ်လမ်းမအား ဧရာဝတီ မကောင်း ဖြစ်အောင် ပြုပြင်ခြင်း။	<input type="checkbox"/> ကျား <input type="checkbox"/> မိကျား + မ
မိုးကုသီတွင် ရွာကလေးလမ်းဆုံ သွားလာရေး အခက်မခဲခြင်း။	<input type="checkbox"/> ကျား <input type="checkbox"/> မိကျား + မ
ကျေးရွာသားစု များအတွက် ကျန်းမာရေးနှင့် မလုပ်ဆောင်ပါခြင်း။	<input type="checkbox"/> ကျား <input type="checkbox"/> မိကျား + မ
	<input type="checkbox"/> ကျား <input type="checkbox"/> မ <input type="checkbox"/> ကျား + မ
	<input type="checkbox"/> ကျား <input type="checkbox"/> မ <input type="checkbox"/> ကျား + မ
	<input type="checkbox"/> ကျား <input type="checkbox"/> မ <input type="checkbox"/> ကျား + မ
	<input type="checkbox"/> ကျား <input type="checkbox"/> မ <input type="checkbox"/> ကျား + မ
	<input type="checkbox"/> ကျား <input type="checkbox"/> မ <input type="checkbox"/> ကျား + မ



၈။ မျှော်မှန်းခြင်း- နောင်လာမည့် (၅)နှစ် အတွင်း ဝေ့ ဌာနံ့ ငြိမ္းရေ့ မျှော်မှန်းလျာထားချက်၊ နားအား၊ တင်ပြပါ။

ဆုတ်စွဲ၊ ဝေ့းဝေ့းမှုးမှုး ဘင်ပြုးသာအက်အဲအတားအလီ၊ များ	
ကျောငါသာ၊ / သူ များ၊ အာဝင်ကျောငါ၊ အောင် လဲလှေကားစွာစွဲ ယူလာသင်ဇာ၊ ဗိုလ်ဗို	<input type="checkbox"/> ကျား <input type="checkbox"/> မ-ဏ်ကျား+ ၁
ရွာတွင်၊ လမာ၊ များ၊ ရွာသိမရွာ၊ သွားလာဇာ၊ ကောင်စေ့ဇာ	<input type="checkbox"/> ကျား <input type="checkbox"/> မ-ဏ်ကျား+ ၁
ရွာကောင်လစ်၊ မ ရွာသိမရွာ၊ သွားလာဇာ၊ ပွတ်ကူဇာ	<input type="checkbox"/> ကျား <input type="checkbox"/> မ-ဏ်ကျား+ ၁
လစ်ဇာ၊ ရေဇာငါ၊ များ၊ ဇာ၊ ဇာ၊ ဇာ၊ ဇာ၊ ဇာ၊ ဇာ	<input type="checkbox"/> ကျား <input type="checkbox"/> မ-ဏ်ကျား+ ၁
မမျှ၊ သမာ၊ များ၊ ဝင်စွာ ပိုချိဇာ၊ ဇာ	<input type="checkbox"/> ကျား <input type="checkbox"/> မ-ဏ်ကျား+ ၁
	<input type="checkbox"/> ကျား <input type="checkbox"/> မ <input type="checkbox"/> ကျား+ ၁
	<input type="checkbox"/> ကျား <input type="checkbox"/> မ <input type="checkbox"/> ကျား+ ၁
	<input type="checkbox"/> ကျား <input type="checkbox"/> မ <input type="checkbox"/> ကျား+ ၁
	<input type="checkbox"/> ကျား <input type="checkbox"/> မ <input type="checkbox"/> ကျား+ ၁
	<input type="checkbox"/> ကျား <input type="checkbox"/> မ <input type="checkbox"/> ကျား+ ၁
	<input type="checkbox"/> ကျား <input type="checkbox"/> မ <input type="checkbox"/> ကျား+ ၁



က။ လူတစ်ပုံကိန်း၏ လာမည့် (၄) နှစ်အတွက် အကျိုးဝင်သော ဦးစားပေး ဖွံ့ဖြိုးတိုးတက်မှု လုပ်ငန်း အစီအစဉ်များအားဖော်ပြပါ။

အဆင့်	ဦးစားပေး	ကျေးရွာအတွက် ဦးစားပေး ဖွံ့ဖြိုးတိုးတက်မှု လုပ်ငန်းစဉ်များ	အဆိုပြုသူ (အမျိုးသားများ/ အမျိုးသမီးများ/ အမျိုးသား+ အမျိုးသမီး)	အခန်းကဏ္ဍ	ဦးစားပေး အဆင့် သတ်မှတ်ချက်	ခန့်မှန်း ကုန်ကျစရိတ်	အကျိုးခံစားခွင့်ရှိသူ နှင့် မှန်းခြေအရေအတွက်		
							ကျား	မ	ပေါင်း
၁		ရွာတွင်ကျောက်ချောက်၊ ခင်းခြင်း	ကျား ၂၀		၁	၂၀၀၀၀၀၀	၅၇၂	၅၈၆	၁၁၅၈
၂		ရွာတွင် ဆေးရုံတည်ဆောက်ခြင်း	ကျား ၂၀		၂	၂၀၀၀၀၀၀	၅၇၂	၅၈၆	၁၁၅၈
၃		ရွာတွင် ဆေးရုံဆောင်	ကျား ၂၀		၃	၂၀၀၀၀၀၀	၅၇၂	၅၈၆	၁၁၅၈
၄		ရွာတွင် မစ်ဗရီခြင်း	ကျား ၂၀		၄	၂၀၀၀၀၀၀	၅၇၂	၅၈၆	၁၁၅၈
၅									

ဃ။ လူတစ်ပုံကိန်း၏ လာမည့် (၄) နှစ်အတွက် အကျိုးဝင်သော ဦးစားပေး ဖွံ့ဖြိုးတိုးတက်မှု လုပ်ငန်း အစီအစဉ်များအားဖော်ပြပါ။

အဆင့်	ကျေးရွာအတွက် ဦးစားပေး ဖွံ့ဖြိုးတိုးတက်မှု လုပ်ငန်းစဉ်များ	အဆိုပြုသူ (အမျိုးသားများ/ အမျိုးသမီးများ/ အမျိုးသား+ အမျိုးသမီး)	အခန်းကဏ္ဍ
၁	ကျေးရွာအတွက်	ကျား ၂၀	ကျေးရွာအတွက်
၂			
၃			
၄			
၅			

ခေါင်းဆောင်၊ ကျေးရွာစီမံကိန်းအထောက်အကူပြုကော်မီတီမှအတည်ပြုသည်။

အမည် ----- ဦးကျော်စွာ ----- လက်မှတ် -----  ----- နေ့စွဲ ----- ၁၁ - ၁၁ - ၂၀၁၉ -----



၁၁။ အစည်းအဝေး မှတ်တမ်းများ



ကျေးရွာအစည်းအဝေးမှတ်တမ်း

အစည်းအဝေးပြုလုပ်သည့်နေရာ ။ ။ သွင်၊(ဇီ)ကျောင်း၊
 ကျေးရွာ ။ ။ ၇၃၆၀၀
 ကျေးရွာအုပ်စု ။ ။ စောဗိကျော်၊
 အချိန် ။ ။ (၉:၀၀) နာရီ
 အစည်းအဝေးအမည် ။ ။ ယာမာကြီးစုအုပ်စု

တက်ရောက်သူဦးရေ ကျား (၇၂)၊ မ (၆၈) စုစုပေါင်း (၁၄၀)

အစည်းအဝေးတွင်ဆွေးနွေးသည့်အကြောင်းအရာ၊

- ၁။လူမှုစုအဖွဲ့အစည်းများကို စီမံကိန်းဆောင်ရွက်ရန်အတွက် အစည်းအဝေး ပြုလုပ်ခြင်း။
- ၂။အဖွဲ့အစည်းများကို ဖွဲ့စည်းပေးခြင်း။
- ၃။အဖွဲ့အစည်းများကို စီမံကိန်းဆောင်ရွက်ရန်အတွက် အစည်းအဝေး ပြုလုပ်ခြင်း။
- ၄။ကျေးရွာအစည်းအဝေးများကို စီမံကိန်းဆောင်ရွက်ရန်အတွက် အစည်းအဝေး ပြုလုပ်ခြင်း။
- ၅။
- ၆။
- ၇။
- ၈။
- ၉။
- ၁၀။



ဆွေးနွေးချက်များ (ပြောသူနှင့်အကြောင်းအရာကိုတွဲမှတ်တမ်းတင်ရန်)

လူထု စည်းရုံးရေး ဖွဲ့စည်းမှု ဇီဝိကိန်း နှစ် ပတ်သက် သည့် အကြောင်း
 အရာ များနှင့် ဇီဝိကိန်း ဖိစီးဆက် (၁၅) ချက်ကို ဂွမ်းဖမ်းတစ်
 ဖြ ဖြီးဆောင် ဇီဝိကိန်း စကလေး၊ လည်ပတ်ပုံ ဆဲဆဲဆဲကို
 ဂျေးဂွ လူထု အား ဘိဇ္ဇိ အားလည် ကောက် ဆွေးတွေး ပြောကြား
 ပေးပါသည်။ ဂျေးဂွ လူထု အမျိုးသား၊ အမျိုးသမီး
 အုပ်စု အလိုက် လူထုဖွဲ့ ပါဝင်သည် လူမှု ဆန်းစစ်ချက် များကို
 လည် မြို့ လုပ် စေခဲ့ပါသည်။ ထို့နောက် ဂျေးဂွ လူထု အားလုံးဖြင့်
 သဘော ဆွေ အရ ဂျေးဂွ စေတနာ့ဝန်ထမ်း အမျိုးသားပာဠိ
 အမျိုး သမီး ၁၁ ဦး ကို ချွန် တစ် ဖြောက် စေခဲ့ပါသည်။



ဆုံးဖြတ်ချက်များ

၁။ P.R.A ရုပ်ကိုင် နေထိုင်ရေး/အစိုးရ အဖွဲ့အစည်း ပြုပြင်ဆင်ခြင်

ပါသည်။

၂။ အဖွဲ့အစည်းအဖွဲ့အစည်း အဖွဲ့ (၁၇) ဦး (၁) ဦး အဖွဲ့အစည်း

ဖြစ်ပါသည်။

၃။

၄။

၅။

၆။

မှတ်တမ်းတင်သူ *High*

အမည် ဦး ဦးလင်း

ရာထူး cf

ရက်စွဲ 14.11.19

အတည်ပြုသူ *High*

အမည် ဒေါ်အေးအေး

ရာထူး ဝါဒကော်

ရက်စွဲ 14.11.19



ကျေးရွာအစည်းအဝေးမှတ်တမ်း

အစည်းအဝေးပြုလုပ်သည့်နေရာ ။ ။ သွင် (ဇော်ကျော်) ၊
 ကျေးရွာ ။ ။ ၅၅၂၄၀၀
 ကျေးရွာအုပ်စု ။ ။ ဖောဖိကျော် ၊
 အချိန် ။ ။ (၁၀:၀၀) နာရီ
 အစည်းအဝေးအမည် ။ ။ ဗဟိုပာမာဏီစ် အစည်းအဝေး

တက်ရောက်သူဦးရေ ကျား (၇၂)၊ မ (၉၈) စုစုပေါင်း (၁၇၀)

အစည်းအဝေးတွင်ဆွေးနွေးသည့်အကြောင်းအရာ။

- ၁။ ...ဗ.ထ.ဗ.ပ.က(ဇော်) အစည်းအဝေးမှ ... ပါဝင်ပါ။ (ကျေးရွာအုပ်စု) ... နေရာ ...
- ၂။ ... ပြန်လည်ဆောင်ရွက်ခြင်း
- ၃။ ... ကျေးရွာအုပ်စု ... ကမကမ ... ကျေးရွာအုပ်စု ...
- ၄။ ... ကျေးရွာအုပ်စု ... ကျေးရွာအုပ်စု ...
- ၅။
- ၆။
- ၇။
- ၈။
- ၉။
- ၁၀။



ဆုံးဖြတ်ချက်များ

၁။ ရခိုင်ပြည်နယ်ကျေးရွာအထွေထွေ ဖွံ့ဖြိုးရေး ဝန်ကြီးဌာန (ဦးစော၊ ဝေ၊ မြင်းမူ၊ ကျေးရွာ)

နောင် (၁) ဂွာတွင်ကျောက်ချော့ကန်၊ ဧင်ခြင်

၂။ ပေါ့ နောင်တိုကျေခြင်

၃။ ပေါ့ နောင်ကျောက်ခြင်

၄။ ပေါ့ ဂွာကန်ကန် (၁) ဧင်ခြင်

၅။ နှို ဝေ၊ ဝေ၊ မြင်းမူ

၆။

၇။

၈။

မှတ်တမ်းတင်သူ *[Signature]*

အမည် ဦးစိုလှိုင်

ရာထူး ငပ

ရက်စွဲ ၁၅. ၁၁. ၂၀၁၇

အတည်ပြုသူ *[Signature]*

အမည် ဦးကျော်စွာ

ရာထူး ဝိ၊ ဝေ၊ ဝေ

ရက်စွဲ ၁၅. ၁၁. ၂၀၁၇



၃။ ကဏ္ဍအလိုက် အခက်အခဲမှတ်တမ်း

၇၅၆ : တပ်

အမျိုးအမည်	ပုံစံအမျိုးအမည်	ပုဂ္ဂိုလ်အရေအတွက်	အသုံးပြုမှု (အမျိုးအမည်)			ခုနှစ်	ထောက်ပံ့ပညာအပို့အသွင်း (သို့) ဌာန	မှတ်တမ်း
			ကဏ္ဍ	မ	ကဏ္ဍ+မ			
အခြေခံအထောက်အပံ့ကဏ္ဍ (လမ်း/တံတား/ရေပျံ့ပေး/မီးရောင်)	၀	၅၅၀၆၈၅၅၅၅၅၅၅၅			✓	၂၀၁၇-၂၀	၂၅၀	
	၂	အထွေထွေအောက်			✓	၂၀၁၇-၂၀	၂၅၀	
	၃	၅၅၀၆၈၅၅၅၅၅၅၅၅			✓	၂၀၁၇-၂၀	၂၅၀	
	၄							
	၅							
လူမှုစီးပွားကဏ္ဍ (ပညာရေး/ ကုန်ဆောင်ရေး နှင့် ဆိုင်ကွန်ပျူတာအထောက်အပံ့များနှင့် အခြားလိုအပ်ချက်များ)	၀	၅၅၀၆၈၅၅၅၅၅၅၅၅			✓	၂၀၁၇-၂၀	၂၅၀	
	၂							
	၃							
	၄							
	၅							
သက်တမ်းဝမ်းကျောင်းကဏ္ဍ (ပိုက်လိုင်း/ ဝန်ဆောင်မှု နှင့် ဆိုင်ကွန်ပျူတာ အထောက်အပံ့များနှင့် အခြား လိုအပ်ချက်များ)	၀	၅၅၀၆၈၅၅၅၅၅၅၅၅			✓	၂၀၁၇-၂၀	၂၅၀	
	၂							
	၃							
	၄							
	၅							
သဘာဝဘေးအန္တရာယ် လျော့ပါးရေး ကဏ္ဍ	၀							
	၂							
	၃							
	၄							
	၅							
အခြားကဏ္ဍ (ငှားနယ်ရေး/ လူ့အားစွမ်းအား နှင့် နိုင်ငံခြား နှင့် အထောက်အပံ့ပေးနိုင်ခြင်းမရှိသော လုပ်ငန်းများ)	၀							
	၂							
	၃							
	၄							
	၅							