

ပြည်ထောင်စုသမ္မတ မြန်မာနိုင်ငံတော် အစိုးရ
စိုက်ပျိုးရေး၊ မွေးမြူရေးနှင့် ဆည်မြောင်းဝန်ကြီးဌာန
ကျေးလက်ဒေသဖွံ့ဖြိုးတိုးတက်ရေး ဦးစီးဌာန
ပျော်ဘွယ်မြို့နယ်



လူထုဗဟိုပြုစီမံကိန်း
National Community Driven Development Project
(NCDDP)



ကျေးရွာဖွံ့ဖြိုးရေးအစီအစဉ်
Village Development Plan (VDP)
ရခိုင်တပ်ကျေးရွာ ဗောဓိကုန်းကျေးရွာအုပ်စု

၂၀၁၈ ခုနှစ်

ပျော်ဘွယ်မြို့



မာတိကာ

- ၁။ မြို့နယ်မြေပုံ
- ၂။ ကျေးရွာမြေပုံ(တည်နေရာ)
- ၃။ အုပ်စုတွင်ပါဝင်သောကျေးရွာများစာရင်း
- ၄။ ကျေးရွာအခြေခံအချက်အလက်များ (ကျေးရွာသမိုင်းကြောင်း)
- ၅။ လူထုပူးပေါင်းပါဝင်သော လူမှုဆန်းစစ်ခြင်းနှင့် အကဲဖြတ်ခြင်းလုပ်ငန်းစဉ်(PSA/PRA)အကျဉ်းချုပ်ဇယား
- ၆။ ကျေးရွာဖွံ့ဖြိုးရေးအစီအစဉ်အတွက်အသုံးပြုခဲ့သော PRA tools များနှင့်တစ်ခုချင်းစီအတွက် သုံးသပ် ချက်များ
- ၇။ ကော်မတီဝင်များရွေးချယ်ခြင်းနှင့်ကျေးရွာဖွံ့ဖြိုးရေးအစီအစဉ်ဆောင်ရွက်မှုမှတ်တမ်းဓါတ်ပုံများ
- ၈။ ကျေးရွာအချက်အလက် (ပုံစံ-၁)
- ၉။ စီမံကိန်းစက်ဝန်းအချိန်ဇယား (ပုံစံ-၂)
- ၁၀။ ကျေးရွာဖွံ့ဖြိုးရေးဦးစားပေးအစီအစဉ် (ပုံစံ-၃)
- ၁၁။ ကျေးရွာအုပ်စုစီမံကိန်းလုပ်ငန်းခွဲရွေးချယ်ခြင်း (ပုံစံ-၄)
- ၁၂။ အစည်းအဝေးမှတ်တမ်းများ
- ၁၃။ ကဏ္ဍအလိုက်ဦးစားပေးဖွံ့ဖြိုးရေးလုပ်ငန်းစဉ်များ



၁။ ဖျော်ဘွယ်မြို့နယ် မြေပုံ

ဖျော်ဘွယ်မြို့နယ်အခြေပြမြေပုံ

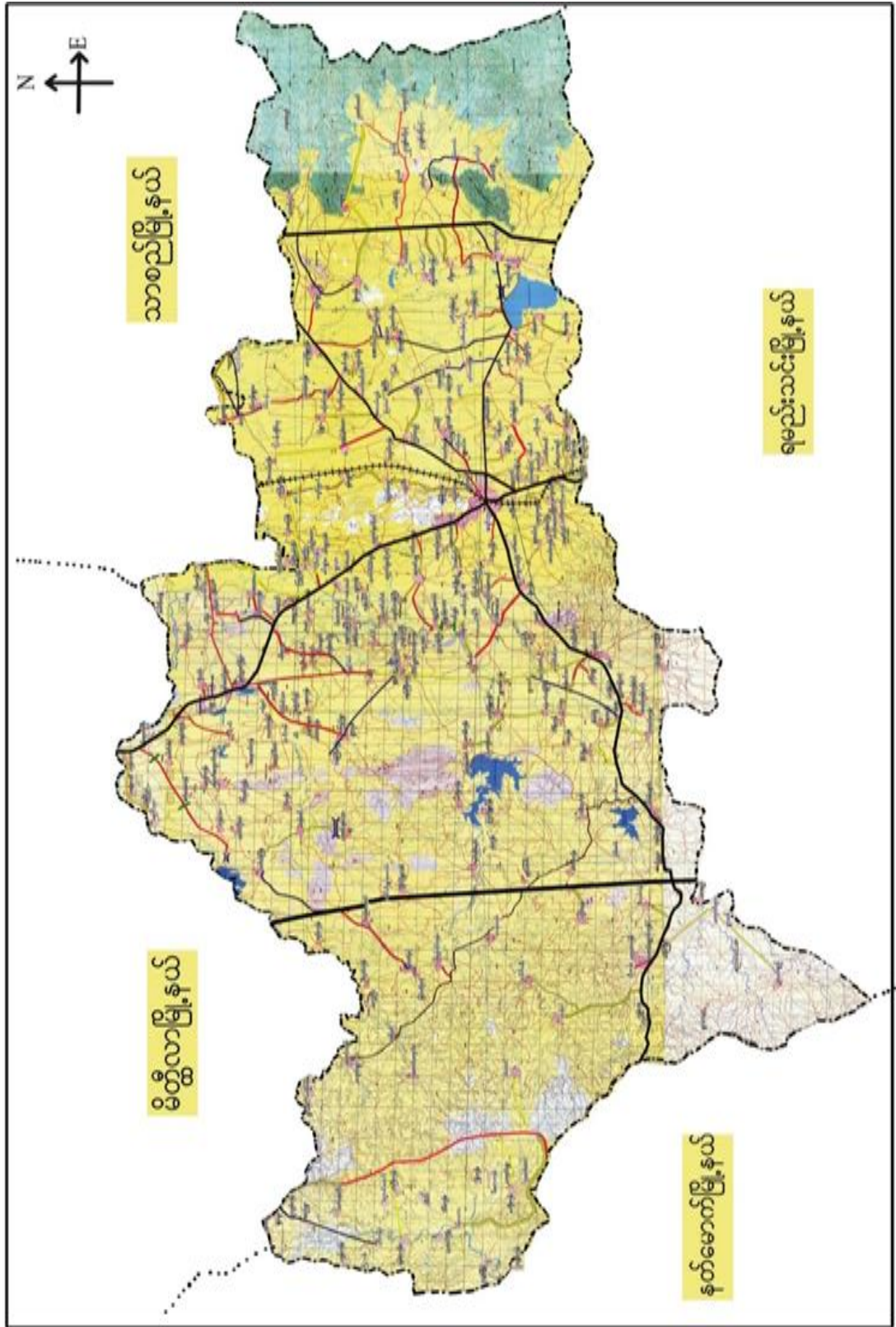



ဗေဒကုန်းကျေးရွာအုပ်စုမြေပုံ

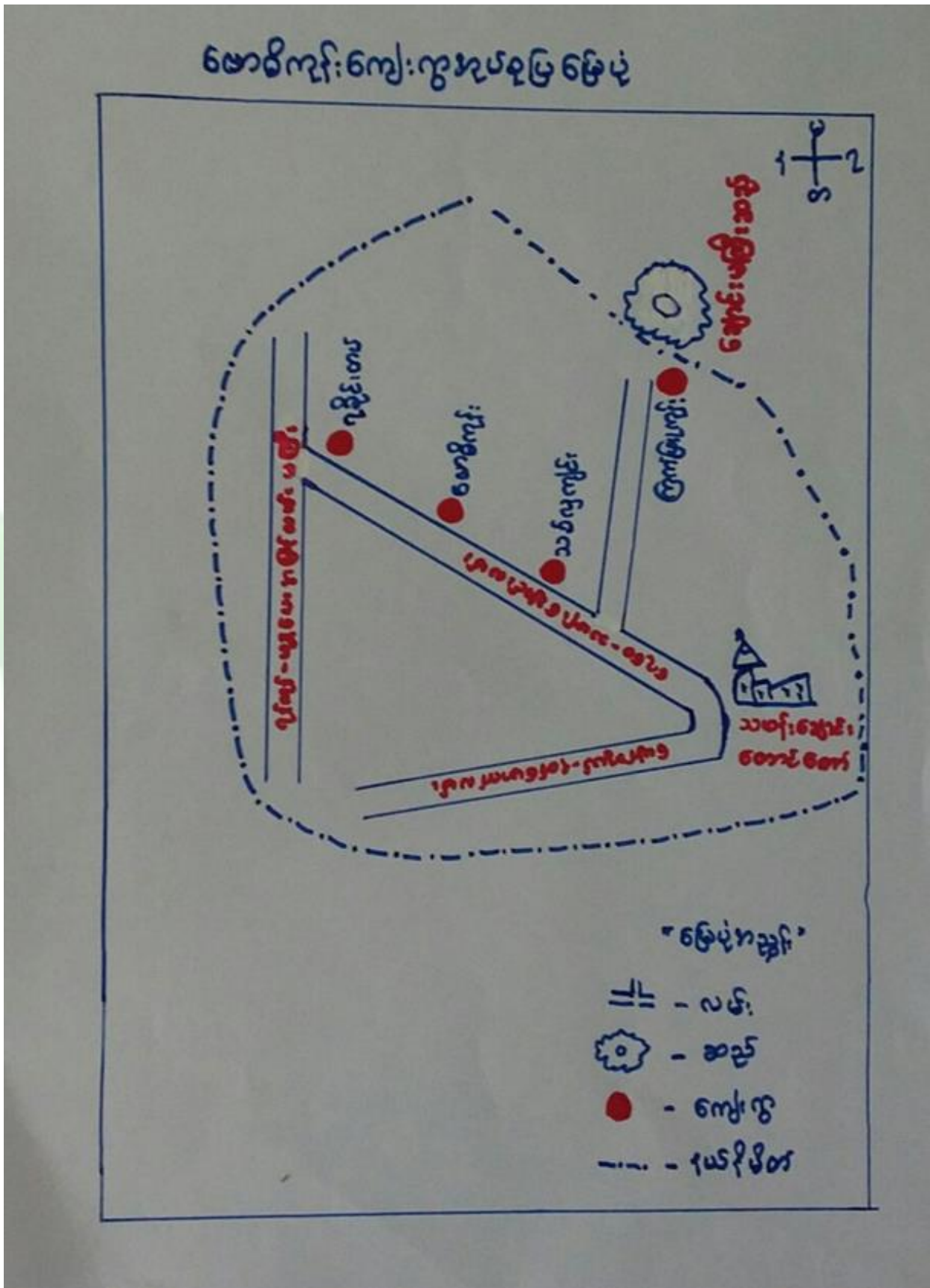



၃။ ကျေးရွာအုပ်စုတွင်ပါဝင်သော ကျေးရွာများ
 ၁။ ဇောဓိကုန်း ၂။ ရခိုင်တပ် ၃။ သစ်လှကျင်း ၄။ ကြက်ဖြူကုန်း
 ၄။ ကျေးရွာ၏အခြေခံအချက်အလက်များ
 ကျေးရွာသမိုင်းအကျဉ်း

၇. ခိုင်တယ်ကျေးရွာသမိုင်း

၇. ခိုင်တယ်ကျေးရွာသည် ပျော်အွယ်မြို့နယ် (၂၀) ခုတွင် တည်ရှိပါသည်။ ရှေးကစ၍ ဣဒေရာတွင် ၇. ခိုင်တယ် များ ရေထိုင်တယ်စွဲခံ၍ ၇. ခိုင်တယ်ဟုခေါ်ခဲ့ရာမှ ယခု "၇. ခိုင်တယ်" ဟု ဖြောင်းလဲလာခဲ့သည်။ ဣဒေရာအောက်မြောက်ဘက် (၃) မိုင်ခန့်တွင် ရောင်ခြည်တော်များ ရွတ်သည့် ဘိဝံသကံ၍ ဘုရားကြီး၊ ဗုဒ္ဓသားများ၊ ကာရိတော်ပစ္စည်းများ၊ ကာရိတော်စေတီ၊ ဣဒေရာအောက် ရေယူသည့် စေတီကို ရွာပုဂံခံပါသည်။ ဣဒေရာ/ဣဒေရာ များစွာ လက်ဝတ်ရတနာပစ္စည်းများ၊ လှည်း၊ ထမင်း၊ သွင်း၊ ရွာပုဂံခံကြံပါသည်။ ဣဒေရာအောက်တွင် ကန်ကြီး တစ်ခုရှိပါသည်။ ထိုကန်မှရေကို လယ်စိုက် (၂၀) ခန့် စိုက်ပျိုးနိုင်ပါသည်။ ၂၀၁၆-ခုနှစ်တွင် လေတိုက်၍ မူလတိုက်ကျောင်း ပျက်စီးပြီး ခိပ်လာလဲ့၊ ဗီအူ၊ သည်ဟု ဖြောင့်ကြသည်။ တစ်ကွလုံး မုန့်အာသာ ကို၊ ကွယ်ကြွပြီး တောင်သူလယ်သမားကို ကိစ္စကလပ် ကိုင်ကြသည်။ ၇. ခိုင်တယ် ကျေးရွာတွင် ဘိဝံသကံ (၂၀၁၆) ခိပ်ရှိပြီး လူဦးစွာ (၁၀၉၄) ဦး ရှိသည်။



- ထိခိုက်လွယ်သော အုပ်စုများ လူဦးရေ (သက်ကြီး၊ မြေယာမဲ့၊ မသန်စွမ်းအုပ်စုများ)

သက်ကြီး	မြေယာမဲ့	မသန်စွမ်း
ကျား (၁၂)၊မ (၂၂)	ကျား (၄၆)၊မ (၂၃)	ကျား (၁)၊မ (၂)

- ကျေးရွာတွင်းရရှိနိုင်သော ဝန်ဆောင်မှုများ (ကျန်းမာရေးဆေးခန်း၊ စာသင်ကျောင်း)

ဆေးရုံ/ဆေးခန်း	စာသင်ကျောင်း	စာကြည့်တိုက်	မူကြိုကျောင်း	ဈေး
မရှိ	၁	၁	၀	၀

- ရွာသူရွာသားများ၏ အဓိကစီးပွားရေးလုပ်ငန်း (စိုက်ပျိုးမွေးမြူရေး၊ အခြားသီးနှံများ)

မွေးမြူရေး		စိုက်ပျိုးရေး		အခြား
ခိုင်းနွား	ဝက်	ငရုပ်/ကြက်သွန်	နှမ်း/ဝါ	

- အဓိကရရှိနိုင်သော အရင်းအမြစ်များ

ကျောက်	သဲ	ကျောက်ဆွေး	လှင်းမြေ	အခြား
၀	၀	၀	၀	၀

- ကျေးရွာနှင့်သက်ဆိုင်သော အခြားအရင်းအမြစ်များ

သောက်သုံးရေရရှိနိုင်မှု	မြေလွတ် မြေရိုင်း	ဆည်ရေသောက်ဧရိယာ	အခြား
ရှိ	မရှိ	မရှိ	



၅။ လူထုပူးပေါင်းပါဝင်သော လူမှုဆန်းစစ်ခြင်းနှင့် အကဲဖြတ်ခြင်းလုပ်ငန်းစဉ် (PSA/PRA) အကျဉ်းချုပ်ဖယား

စဉ်	ကရိယာများ (PRA Tools)	ရက် စွဲ	ဦးတည်အုပ်စုနှင့် ရည်ရွယ်ချက်များ	တက်ရောက်သူ			အဓိက ဆွေးနွေးချက်များ
				ကျား	မ	ပေါင်း	
၁	ကျေးရွာလူမှုရေး၊ အရင်းအမြစ်ပြမြေပုံ (Social Map/ Resource Map)	၄.၁၂.၂၀၀၇	ရပ်မိရပ်ဖ၊ ကော်မတီဝင်များ၊ ကျေးရွာလူထုများ မြေပုံအားအသုံးပြု၍ ၎င်းတို့၏ အဓိကပြဿနာများ၊ အရင်းအမြစ်များနှင့် အခြေခံအဆောက် အအုံများ၊	၁၅	၁၅	၃၀	ကျေးရွာလူထု၏ ထင်ရှားသောမြေနေရာ၊အခြေခံ အဆောက်အအုံများ၊တိုင်းရင်းသ ားနှင့် ဘာသာရေး အဖွဲ့အစည်းများ၊မသန်စွမ်းသူရှိ သည့်အိမ်ထောင်စုများ၊အမျိုးသ မီးဦးဆောင်သည့်အိမ်ထောင်စုမျ ား၊လူမှုရေးဆိုင်ရာအချက်အလ က်များ။ ပြဿနာများနှင့် ဖြစ်နိုင်ခြေရှိသောအဆောက်အအုံ းသစ်များ
၂	ဥစ္စာနေကြွယ်ဝမှုအ ဆင့်သတ်မှတ်ခြင်း (Wealth Ranking)	၄.၁၂.၂၀၀၇	ကျေးရွာအတွင်း စီးပွားရေးအခြေအနေ နက္ခတ်ခြားသောအုပ် စုများကိုစိစစ်ရန် ချမ်းသာ၊ အလယ်အ လတ်၊နွမ်းပါး၊ အလွန်နွမ်းပါးအုပ်စ များ	၁၅	၁၅	၃၀	ကျေးရွာအတွင်းရှိ အိမ်ထောင်စုများအား လူမှုစီးပွားအခြေအနေအလိုက် အုပ်စုများသတ်မှတ်ပေးခြင်း
၃	ကျေးမရေးရာကဏ္ဍ # ၁ ပိုင်ဆိုင်မှုနှင့်ခွဲခြမ်းစိ တ်ဖြာမှု	၄.၁၂.၂၀၀၇	အမျိုးသားနှင့်အမျိုး သမီးများ(အရင်းအ မြစ်ပိုင်ဆိုင်အသုံးချ မှု)	၁၅	၁၅	၃၀	အမျိုးသားနှင့်အမျိုးသမီးများ(အ ရင်းအမြစ်ပိုင်ဆိုင်အသုံးချမှု၊ ထိန်းချုပ်မှုအားခွဲခြမ်းစိတ်ဖြာခြင်း)။
၄	ရာသီခွင်ပြပြက္ခဒိန် (Seasonal Calendar)	၄.၁၂.၂၀၀၇	ကော်မတီဝင်၊ အမျိုးသမီး၊ အမျိုးသားများ	၁၄	၁၄	၂၈	ကျေးရွာတွင် တစ်နှစ်ပတ်လုံးကွဲပြားခြားနားစ သာအချိန်အလိုက် ဖြစ်ပျက်ဆောင်ရွက်ခဲ့သည့်ရာသီ ဥတု၊ စိုက်ပျိုးသီးနှံများ၊ လယ်ယာလုပ်ငန်းများ၊ နေ့စားလုပ်ငန်းများ၊ မွေးမြူရေးလုပ်ငန်းများ၊ ဝမ်းစာဖူလုံမှု နှင့် ပွဲတော်များ



၅	ကျားမရေးရာ# ၂ ပင့်ကူအိမ် ကွန်ယက် (Spider Web)	၄.၁၂.၂၀၁၇	အမျိုးသားများ နှင့် အမျိုးသမီးများ	၁၄	၁၄	၂၈	ကျေးရွာအတွင်းရှိ အမျိုးသမီး များ၏ အခြေအနေကိုသိရှိစေရန် တန်းတူအခွင့်အရေး ရရှိမှု နှင့် မရရှိသည့် အကြောင်းအရင်း၊ ပညာရေးအတွက်ဆုံးဖြတ်ချက်ချ ခြင်း၊ အိမ်မှုကိစ္စဆောင်ရွက်မှု
၆	အဖွဲ့အစည်းချိတ် ဆက်ပုံ - ဗင်းပုံစံ(Venn Diagram)	၄.၁၂.၂၀၁၇	ကျေးရွာအုပ် ချုပ်ရေးအဖွဲ့၊ ကျေးရွာ စီ/ ထောက်အဖွဲ့	၁၅	၁၅	၃၀	ကျေးရွာတွင်းရှိ အဓိကအုပ်စုများ၊အဖွဲ့အစည်းများ တည်ရှိနေမှုကိုသိရှိရန်၊ ၎င်းအဖွဲ့ အစည်းများအုပ်စုများ ဆက်စပ်နေမှုပူးပေါင်းဆောင်ရွ က်မှုအားသိရှိနိုင်ရန်၊
၇	ပြဿနာသစ်ပင် (Problem Tree)	၄.၁၂.၂၀၁၇	အမျိုးသားများနှင့် အမျိုးသမီးများ	၁၅	၁၅	၃၀	ကျေးရွာ၏ အဓိကကြုံတွေ့ နေရ သော ပြဿနာများနှင့် ဖြစ်ပွားစေ သည့်အကြောင်းရင်းများကို ဖော်ထုတ် နိုင်စေရန်
၈	ကျေးရွာ၏ မျှော်မှန်းချက် (၄)နှစ်စာ ကျေးရွာဖွံ့ဖြိုးရေးအ စီအစဉ်	၄.၁၂.၂၀၁၇	အမျိုးသားအုပ်စု၊အ မျိုးသမီးအုပ်စု၊လူင ယ်အုပ်စု၊ ရပ်မိရပ်ဖအုပ်စု	၁၅	၁၅	၃၀	ကျေးရွာသားများ၏ မဲပေးရွေးချယ်ထားသည့် ဖွံ့ဖြိုးတိုးတက်ရေးလုပ်ငန်းစဉ်များ အား ဦးစားပေးအလိုက်သတ်မှတ်ချက်



ကျေးရွာမြေပုံသုံးသပ်ချက်။

ယူမှုရေးအဖွဲ့ဖြင့် ဘယဝတကရင်းအဖြစ်ဖြင့်

မြေပုံ

ကျေးရွာ-၇ခိုင်းတပ်	မြို့နယ်-ပျော်အောင်
အုပ်စု - ဖောခိုင်း	ရက်စွဲ - ၃.၁၂.၂၀၁၇

ဆွေးနွေးခြင်း၊ အစီအစဉ်ခြင်း

- တစ်ရွာလုံးသည် ဗုဒ္ဓဘာသာဝင် ဗဟုပုဏ္ဏားများဖြစ်ပြီး ဆောင်းရာလုပ်ငန်း အထူးလုပ်ငန်းကို အများဆုံးလုပ်ကိုင်ပါသည်။
- ကျေးရွာသည် သစ်တောများဖြင့် ဖုံးလွှမ်းထားပြီး တောင်တန်းရှိ ဖြိုးအဖြစ်လမ်းနှင့် အပွင့်ရှိ စစ်ဖြိုးကျေးရွာဆေးပေးခန်းရှိကြောင်းလည်း သိရှိရပါသည်။
- ဘုန်းကြီးကျောင်းနှင့် စာသင်ကျောင်းသည် ကပ်ရက် တည်ရှိကြောင်းလည်း သိရှိရပါသည်။
- ကုန်သည်များ ဖြစ်ကြောင်း၊ ရွှေဖြောင်းလုပ်သောသူများရှိကြောင်း သိရှိရပါသည်။



ပိုင်ဆိုင်မှုသုံးသပ်ခြင်း

ကျေးဇူး - ၇၅၆-၀၁၀
အုပ်စု - ဖောက်ကျော်

မြို့နယ် - ပျော်စွယ်
ရက်စွဲ - ၃.၁၂.၂၀၁၇

မွေးဖွားခြင်း၊ ဆုံးရှုံးခြင်း

- ကာ၊ သစ်တောကို အမျိုးသားများက သုံးစွဲ ဖြီးနစ်ပါးသွားများ ကထိန်းချုပ်ပါသည်။
- အုပ်ချုပ်စက်နှင့် ထင်းကို အမျိုးသမီးများ သုံးစွဲ ဖြီး အုပ်ချုပ်စက်ကို အမျိုးသမီးများက ထိန်းချုပ် ဖြီး ထင်းကို အမျိုးသား အမျိုးသမီး ထိန်းချုပ်ပါသည်။
- နွားပျည်း၊ ဝက်ဘီး၊ ဆိုင်ကယ်၊ နွား၊ ခဲ၊ ခဲ၊ လမ်း၊ ဖိ၊ ရေတွင်း၊ စီးခွံ နှင့် လယ်ကွင်းကို အမျိုးသားအမျိုးသမီး သုံးစွဲ ဖြီး ဆိုင်ကယ် နွားပျည်း ဝက်ဘီး တို့ကို အမျိုးသား များက ထိန်းချုပ် ဖြီး နွား၊ ခဲ၊ လမ်း၊ ဖိ၊ ရေတွင်း တို့ကို အမျိုးသား အမျိုးသမီး ထိန်းချုပ်ပါသည်။
- အမျိုးသမီးများ ထိန်းချုပ် မှုနည်းကြောင်း သိရပါသည်။



၆.၃ ကျေးရွာ၏လူမှုစီးပွားအဆင့်သတ်မှတ်ခြင်း။ (Wealth Ranking)

ဥစ္စာဓာတ်ပြင်ဆင်မှုအဆင့်ခွဲခြား
သတ်မှတ်ခြင်း

ကျေးရွာ - ရခိုင်တပ်
နယ်စု - ဖောဇီကန်

မြို့နယ် - ယုန်ဘွယ်
ရက်စွဲ - ၃.၁၂.၁၇

အမျိုးအစား	သတ်မှတ်ချက် ညှိနှိုင်းပျား	အိမ်ထောင်စု	ရာခိုင်နှုန်း
ချွတ်သာ	တိုက်အိမ်၊ မြေ ၅ ဧက၊ လယ် စွန်ဖက်၊ ဆိုင်ကယ်၊ TV၊ နွား ကျောင်း၊ ပြန်လည်အောင်ထားနိုင်	၂၁	၈.၂%
အလယ် အလတ်	ပျဉ်အောင်၊ ထာဂံကာ၊ မြေ ၃ ဧက ဆိုင်ကယ်၊ နွား၊ ကျောင်းပြန်၊ မြေကန် အောင်ထားနိုင်ခြင်း	၁၉၅	၇၅.၂%
ချွတ်ပါး	ထာဂံကာ အိမ်၊ ဝက်အလယ်တန်း အထိကျောင်းထားနိုင်၊ ယက်ယက်လက် စား	၅၇	၂၀.၂%
စုစုပေါင်း		၂၇၂	

ဦးဆောင်ဆွေးနွေးသူ - ဦးမြတ်ဦး
မှတ်တမ်းတင်သူ - ဒေါ်ဒေါ်အေးအေး
ပါဝင်အောင်ရွက်သူ - ကျား (၁၅)၊ မ (၁၅)

ကျေးရွာ - ရခိုင်တပ်
နယ်စု - ဖောဇီကန်
အချိန် - ၄:၀၀နာရီ



ဥစ္စာနေကြွယ်ဝမှုသုံးသပ်ချက်။

ဥစ္စာနေ ပိုင်ဆိုင်မှုအစွဲခွဲခြားသတ်မှတ်ခြင်း

ကျေးရွာ - ၇၃၆-တယ်
အုပ်စု - ဖောဇိကျော်

မြို့နယ် - ဖျော်ဘွယ်
ရက်စွဲ - ၃.၁၂.၂၀၁၇

ဆွေးနွေးခြင်း၊ ဆန်းစစ်ခြင်း

- ချစ်သာဘောအိမ်ထောင်စု များသည် တိုက်အိမ် ၁ ပြေ ၅ ဇာ၊ လယ်
တွဲစက်၊ ဆိုင်ကယ် ၂၇၂၊ ခွေး၊ ကလေးများကို ညွှဲ၍ သည် အိမ်ထောင်
ထားပြီး ဖြစ်ပြီး တောင်သူ ဖြစ်ပြီး ဖြစ်ပြီး အိမ်ထောင်စု မှာ ၂၁
အိမ်ထောင်စု ရှိ ဖြစ်ပြီး နေထိုင်မှု အခြေအနေအထား နေထိုင်မှု အခြေအနေအထား
ရပါသည်။
- အလယ်အလတ်အိမ်ထောင်စု များသည် ပျဉ်ဆောင်အိမ် ၁ ဇာ၊ လယ်
ပြေ ၃ ဇာ၊ ဆိုင်ကယ် ၁ စီး၊ ကလေးများ တစ်ဦးစီ ညွှဲ၍ ထား
ပြီး ဖြစ်ပြီး အိမ်ထောင်စု မှာ ၁၉၅ အိမ်ထောင်စု ရှိ ဖြစ်ပြီး နေထိုင်မှု အခြေအနေအထား
ဖြင့် ၇၂-၇ ရှိ ဖြစ်ပြီး အလယ်အလတ် အိမ်ထောင်စု များ တွင် မြေပိုင်ဆိုင်မှု
လုပ်ငန်းများ ရှိကြောင်း သိရပါသည်။
- နွမ်းပါးအိမ်ထောင်စု များမှာ ဝါးထူက၊ သစ်၊ ထက်၊ မွေးခြံ
ခြင်း၊ ကလေးများကို အလယ်တန်း ထိ ကျောင်းထားပြီး ဖြစ်ပြီး လက်လုပ်
လက်စား လိုက်ခြင်း ဖြစ်ပြီး အသက်မွေး ဝမ်း ကြောင်း ပြုခြင်း အပြင် စိမ်းစိုက်
လုပ်ငန်းများ တွင် အလုပ်အကိုင် အခွင့်အလမ်း ယူဖို့ များ ဖြစ်ပြီး
အိမ်ထောင်စု အားဖြင့် ၅၃ အိမ်ထောင်စု နှင့် နေထိုင်မှု အခြေအနေအထား
၂၀-၂ ရှိ ကြောင်း သိရပါသည်။



ရာသီခွင်ပြပြက္ခဒိန်

ကျေးဇူး - ရခိုင်တပ်
 နှစ်စု - ဖောဓိကျော်

ဇွန်လ - ပျော်စွယ်ဖြူ
 ရက်စွဲ - ၄.၁၂.၂၀၁၇

ဆွေးနွေးခြင်း ၊ ဆုံးစစ်ခြင်း

- ရာသီဥတုမရွှေ့ ခြင်းကြောင့် တောင်သူများ သီးနှံ အထွက် နည်း ခြင်း ကြောင့် ရွှေ့ဖောင်း လုပ် ကိုင် သူများ ဤလအတွင်း ဖြစ်ပါသည်။
- ငရုတ် ၊ ပြောင်း ၊ ကုလားပဲ နှင့် ဝဲစဉ်ငှက်ကြီးပျိုးခြင်း စပါး နှုတ်ပျိုးခြင်း များ ဖြစ်ပြီး နှုတ်တော်လစပါး ခိုက်သိမ်းပြီး ပြာဆို ၊ တန်ဖိုးတွဲ တန်ဖေါင်း လများတွင် တောင်သူကား လယ် ညှိန် ဖြစ်ကြောင်း သိရပါသည်။
- ကျွန်ုပ်တို့ ဟရေမှာ မိုးတွင်း ကာလ နှင့် ဆောင်း ရာသီ နေ့သောအခါတွင် တွင်ညံ့ကြောင်း သိရပါသည်။
- ဝါခေါင် ၊ တော်သလင်း ၊ တန်ဆောင်မုန်း ၊ နတ်တော် ၊ ပြာဆို ၊ တန်ဖိုးတွဲ တန်ဖေါင်း လများ သည် ပွဲတော် မရှိကြောင်း သိရပါသည်။
- ကျေးဇူးတွင် ဝေငွေ နှင့် ဆွက်ငွေ မှာ နှစ်စဉ် ညီမျှ ပျိုးကြောင်း သိရပါသည်။



၆.၅ ဗင်းပုံစံကိုသုံးပြု၍ အဖွဲ့အစည်းများချိတ်ဆက်မှု

ဗင်းပုံစံအသုံးပြု၍ အဖွဲ့အစည်းနှင့် ချိတ်ဆက်မှုအား	
ကျေးရွာ-၇၅၆:တယ်	ပေဇာဒြင်း
အုပ်စု - မော်စီကျန်း	ဖွဲ့၇၅၆ - မျက်စိကွယ်ဖြူ
	၇၅၆ - ၃.၅.၅၇
ကျေးရွာတွင်း ဆက်ဆံရေးအဖွဲ့အစည်း	ကျေးရွာနှင့် ဖြစ်ပေါ် ဆက်ဆံရေးအဖွဲ့အစည်း
- သမအောင်	- ပညာရေးဦး
- မာစီကျေးအဖွဲ့	- မ.ပ.က.ရဲ
- အုပ်ချုပ်ရေးမှူး	- မြေစာရင်းရဲ
- ကျောင်းအုပ်စု	- ဝ.ဝ.က.ရဲ
- ဂေါပကအဖွဲ့	- သစ်တော
- ဂူစုဖွဲ့ပြုစီမံကိန်း	- ၇၅၆အဖွဲ့
- စိုက်ခင်း	- ဆောက်လုပ်ရေးရဲ
- ဇီးသစ်	- စိုက်ပျိုးရေးရဲ
- ပ.၇၅၆အဖွဲ့	- စေးရဲ
- ကျေးရွာစီမံခန့်ခွဲမှုအဖွဲ့	
ဦးဆောင်ဆွေးနွေးသူ - ဒေါ်အိအိအိအိ	
မှတ်တမ်းတင်သူ - ဒေါ်ဒွင်းဝင်းအိအိ	ဇနီး - ၇၅၆:တယ်အဖွဲ့ကြီး
ပိတ်ဆောင်ရွက်သူ - ကျား (၁၅)၊ (၁၅)	ကျောင်း
	အချိန် - ၂:၃၀နာရီ



သုံးသပ်ချက်

မင်းပုံစံအသုံးပြု၍ အဖွဲ့အစည်း နှင့် ချိတ်ဆက်မှု

အားလေ့လာခြင်း

ဈေးနှု - ၇ ခိုင်းတပ်

ဖြန့်ဝယ် - ပျော်အွယ်ဖြူ

အုပ်စု - ဖောဓိဇော်

၇က်စွဲ - ၃.၁၂.၂၀၁၇

ဆွေးနွေးခြင်း၊ ဆန်းစစ်ခြင်း

- ကျေးဇူးတင် ဆက်စပ်နေသော အဖွဲ့အစည်းများ မှာ သ.မအဘင်း တစ်ကော့အဖွဲ့၊ အုပ်ချုပ်ရေးမှူး၊ ကျောင်းကော်မတီ၊ ဝေဂါပကာအဖွဲ့၊ ပူဇော်ဗဟိုပြုစီမံကိန်း၊ စိုက်ဏက်၊ မီးသတ်၊ ပရဟိတအဖွဲ့ နှင့် ဈေးနှုစီမံခန့်ခွဲမှုမှူးတို့သည် ဤသည်တို့တွင် ဆက်စပ်နေသော အဖွဲ့အစည်းများ ဖြစ်ပါသည်။
- ကျေးဇူး နှင့် ဖြစ်ပ ဆက်စပ်နေသော အဖွဲ့အစည်းများ မှာ ပညာရေးမှူး၊ မ.ယ.ကရီး၊ မြေဓာတ်ရင်းရှာ၊ လ.ဝ.ကရီး၊ သစ်တော၊ ရဲစခန်း၊ ဆောက်လုပ်ရေးရှာ၊ စိုက်ပျိုးရေးရှာ နှင့် ဆေးရှာ တို့ဖြစ်ပါသည်။
- ကျေးဇူးတင် ဤသော အဖွဲ့အစည်းများ မှာ အဖွဲ့အစည်းများမှာ အဖွဲ့အစည်း အကြီး ဖြစ် ပူဇော်ဗဟိုပြုစီမံကိန်း နှင့် ဈေးနှုစီမံခန့်ခွဲမှုမှူးတို့သည် စီမံကိန်း ပြုလုပ်သည် နှစ်မှတစ်ဆင့် ကျေးဇူးပူဇော်နှင့် ဆက်စပ်မှုရှိပါသည်။



၆.၆ ပင်ကူအိမ်ကွန်ယက် နှင့် သုံးသပ်ချက်

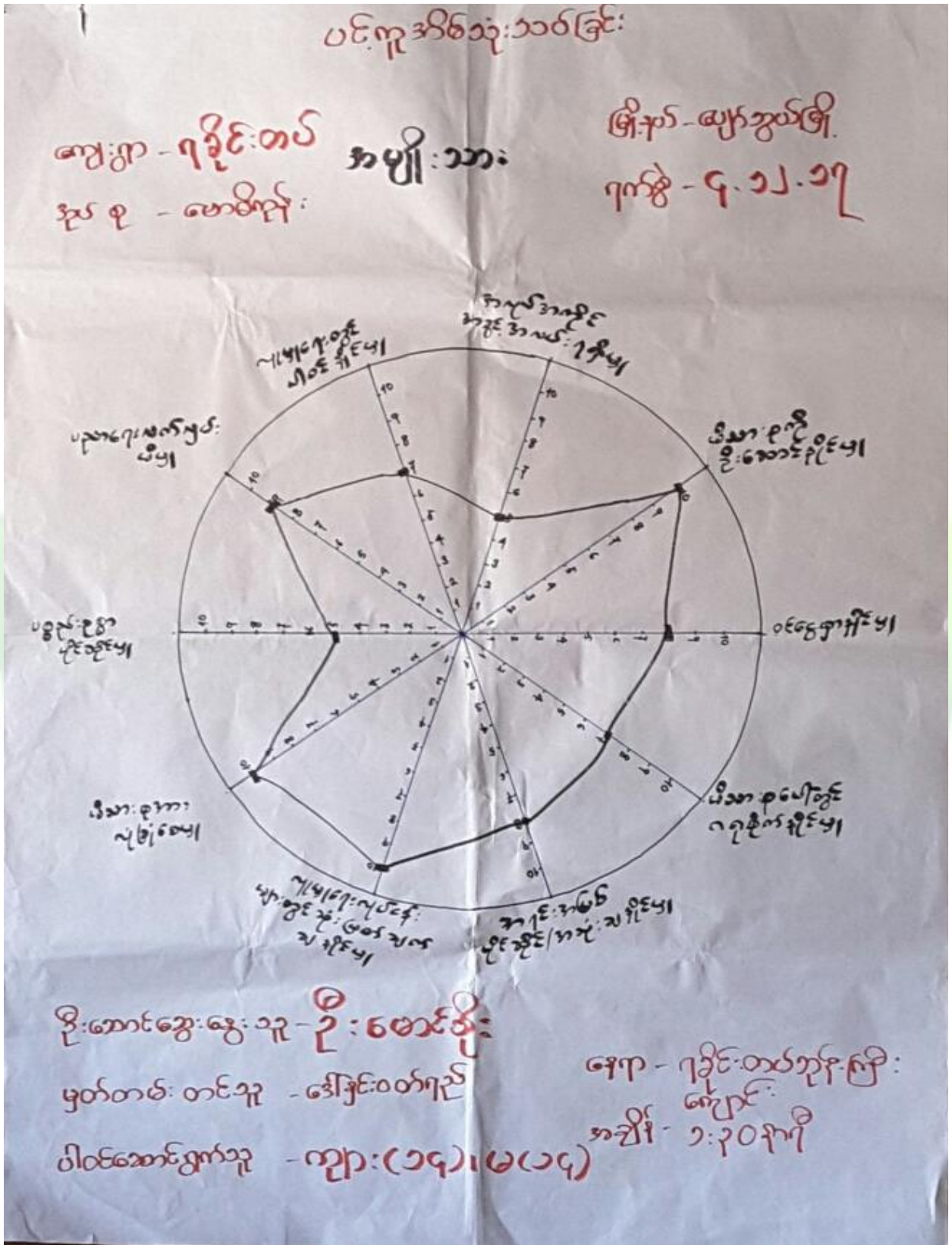



ပင်လူ့ အိမ် သုံး ဘဝ ခြင် :

ကျေးဇူး - ၇ ခြင် တစ် ကျား ဘဝ၊ ဖြို. ၇၀၀ - ဇာတ်အုပ်

အုပ်စု - စောစိုက် : ၇၀၀ - ၄.၁၂.၂၀၁၇

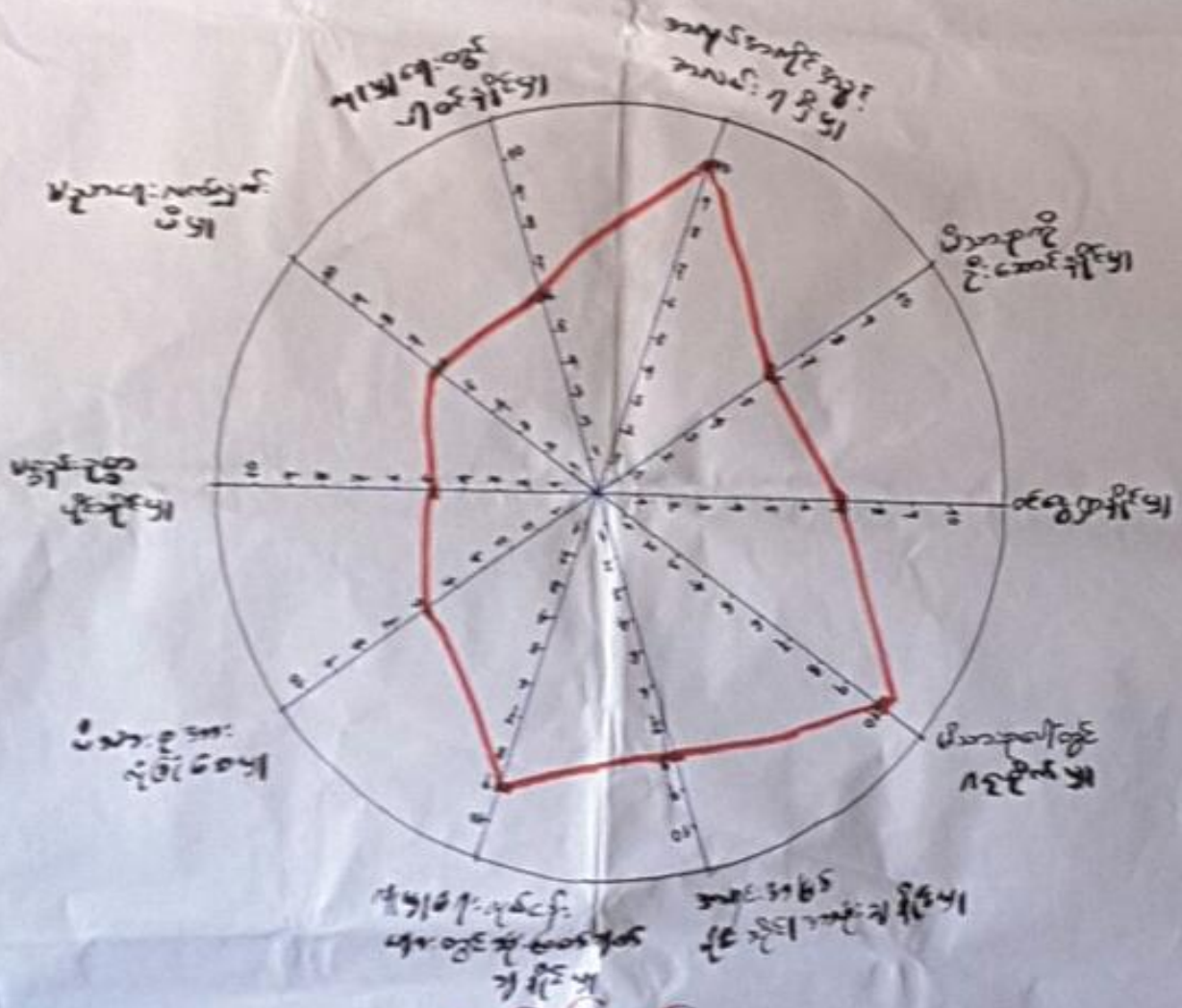

ဦးဆောင်ဆွေးနွေးသူ - ဒေါ်စိန်စိန်ဖြူ

မှတ်တမ်းတင်သူ - ဒေါ်ခင်မာမာ

ဝင်ဆောင်ချက်သူ - ကျား (၁၀၀)

ကျေးဇူး - ၇ ခြင် တစ်ကျား ဘဝ၊
ကျေးဇူး

အချိန် - ၁.၄၅ နာရီ



ပင်ကူအိမ်ကွန်ယက် သုံးသပ်ချက်။

ပင်ကူအိမ်သုံးသပ်ခြင်း

ကျေးဇူး - ရခိုင်တပ်
အုပ်စု - ဖောဓိကုန်း

မြို့နယ် - ပျော်စွယ်
ရက်စွဲ - ၄.၁၂.၁၇

ဆွေးနွေးခြင်း၊ ဆန်းစစ်ခြင်း

- အရင် : ဆွေးနွေးပိုင်ဆိုင်ဆုံးရှုံးမှု နှင့် မြို့တွင် အမျိုးသား အမျိုးသမီး တူညီ မျှတ ဖြစ်စေရေး သိရပါသည်။
- ယူမှုရေး : လုပ်ငန်းများတွင် ဆုံးဖြတ်ချက် ချ ခြင်း မှုတွင် အမျိုးသား များ နှင့် အမျိုးသမီး များ သည် နှစ်ဦး ပူးပေါင်း ဖြစ်ပါသည်။
- အပုပ်အကျိင်းအခွင့်အလမ်း : ၇ ရှိ မှုတွင် အမျိုးသား များ ထက် အမျိုးသမီး များ ဖြစ်ကြောင်း သိရပါသည်။
- ယူစွမ်း : ဥစ္စာ ပိုင်ဆိုင်မှု မှာ အမျိုးသား အမျိုးသမီး တို့ တူညီမျှ မျှတ ဖြစ်စေရေး သိရပါသည်။



၆.၈ ကျေးရွာ၏ မျော်မှန်းချက် (၄)နှစ်စာ ကျေးရွာပွဲ.ပြီးရေးအစီအစဉ်

<p>အစီအစဉ်</p> <p>အချိန်</p>	<p>အချိန်</p> <p>အချိန်</p>	<p>အချိန်</p> <p>အချိန်</p>
<p>အစီအစဉ်</p> <p>အချိန်</p>	<p>အချိန်</p> <p>အချိန်</p>	<p>အချိန်</p> <p>အချိန်</p>
<p>အစီအစဉ်</p> <p>အချိန်</p>	<p>အချိန်</p> <p>အချိန်</p>	<p>အချိန်</p> <p>အချိန်</p>
<p>အစီအစဉ်</p> <p>အချိန်</p>	<p>အချိန်</p> <p>အချိန်</p>	<p>အချိန်</p> <p>အချိန်</p>
<p>အစီအစဉ်</p> <p>အချိန်</p>	<p>အချိန်</p> <p>အချိန်</p>	<p>အချိန်</p> <p>အချိန်</p>



ကျေးဇူး - ရန်သူတပ်
ကျေးဇူးပြုရန် - ယောဓိကုန်

ကျေးဇူး - ရန်သူတပ်
ကျေးဇူးပြုရန် - ယောဓိကုန်

နံပါတ်	အမည်	အဖွဲ့အစည်း	အဆင့်	အရက်အမျိုးအစား
၁	K. ဇေဆော်	အဖွဲ့အစည်း	ကျေးဇူး	၄၃၈
၂	ကျောင်း	အဖွဲ့အစည်း	ကျေးဇူး	၂၃၆
၃	အဖွဲ့အစည်း	အဖွဲ့အစည်း	ကျေးဇူး	၂၃၄
၄	အဖွဲ့အစည်း	အဖွဲ့အစည်း	ကျေးဇူး	၁၅၉
၁၀	အဖွဲ့အစည်း	အဖွဲ့အစည်း	ကျေးဇူး	၂၈
၁၂	အဖွဲ့အစည်း	အဖွဲ့အစည်း	ကျေးဇူး	၂၄
၉	အဖွဲ့အစည်း	အဖွဲ့အစည်း	ကျေးဇူး	၉
၁၁	အဖွဲ့အစည်း	အဖွဲ့အစည်း	ကျေးဇူး	၂၉
				၁၅



၇။ ကော်မတီဝင်များရွေးချယ်ခြင်းနှင့်ကျေးရွာဖွံ့ဖြိုးရေးအစီအစဉ်ဆောင်ရွက်မှုမှတ်တမ်းဓါတ်ပုံများ



ကော်မတီရွေးချယ်ရန် မဲရေတွက်နေစဉ်



စီမံကိန်းမိတ်ဆက်အစည်းအဝေး မှတ်တမ်းဓါတ်ပုံ



အမျိုးသမီးများပင့်ကူအိမ်ကွန်ယက်ရေးဆွဲနေစဉ် မှတ်တမ်းဓာတ်ပုံ



ကျေးရွာဖွံ့ဖြိုးရေးဦးစားပေးမဲပေးရန်တန်းစီနေကြစဉ်



ကျေးရွာလုပ်ငန်းခွဲအတွက်အခက်အခဲများဖော်ထုတ်ဆွေးနွေးစဉ်





၇။ ကော်မတီဝင်များစာရင်း

ကော်မတီဝင်များစာရင်း - ဟောစီကုန်းအုပ်စု၊ ရခိုင်-တပ် ကျေးရွာ

စဉ်	အမည်	ကျား-မ	ရာထူး
၁	ဒေါ်ကျော်စွာ	မ	စီမံကိန်းဥက္ကဋ္ဌ
၂	ဒေါ်အိမ်စိန်ဝင်း	မ	စီမံကိန်းဥက္ကဋ္ဌ
၃	ဒေါ်အိမ်စိန်စု	မ	ဝယ်ယူရေး
၄	ဒေါ်အိမ်စိန်စု	မ	ဝယ်ယူရေး
၅	ဒေါ်အိမ်စိန်စု	မ	ဝယ်ယူရေး
၆	ဒေါ်အိမ်စိန်စု	မ	ဝယ်ယူရေး
၇	ဒေါ်အိမ်စိန်စု	မ	ဝယ်ယူရေး
၈	ဒေါ်အိမ်စိန်စု	မ	ဝယ်ယူရေး
၉	ဒေါ်အိမ်စိန်စု	မ	ဝယ်ယူရေး
၁၀	ဒေါ်အိမ်စိန်စု	မ	ဝယ်ယူရေး
၁၁	ဒေါ်အိမ်စိန်စု	မ	ဝယ်ယူရေး
၁၂	ဒေါ်အိမ်စိန်စု	မ	ဝယ်ယူရေး
၁၃	ဒေါ်အိမ်စိန်စု	မ	ဝယ်ယူရေး
၁၄	ဒေါ်အိမ်စိန်စု	မ	ဝယ်ယူရေး
၁၅	ဒေါ်အိမ်စိန်စု	မ	ဝယ်ယူရေး
၁၆	ဒေါ်အိမ်စိန်စု	မ	ဝယ်ယူရေး
၁၇			
၁၈			
၁၉			
၂၀			
၂၁			
၂၂			
၂၃			
၂၄			
၂၅			

စုစုပေါင်း။ (၁၆) ယောက် ကျား- (၆) ယောက် +မ- (၆) ယောက်

ကျေးရွာအုပ်စုစီမံကိန်းအထောက်အကူပြုကော်မတီ

.....ဒေါ်အိမ်စိန်စု..... ကျေးရွာအုပ်စုစီမံကိန်းအထောက်အကူပြုကော်မတီ၊ ဥက္ကဋ္ဌ

.....ဒေါ်အိမ်စိန်စု..... ကျေးရွာအုပ်စုစီမံကိန်းအထောက်အကူပြုကော်မတီ၊ ဥက္ကဋ္ဌ

.....ဒေါ်အိမ်စိန်စု..... ကျေးရွာအုပ်စုစီမံကိန်းအထောက်အကူပြုကော်မတီ၊ ဘဏ္ဍာရေးဥက္ကဋ္ဌ

မှတ်တမ်းတင်သူ

အမည်။ ဒေါ်ဝင်းစန္ဒာသိန်း

ရာထူး။ လူထုစည်းရုံးရေးမှူးရက်စွဲ။/...../.....



၈။ ကျေးရွာအခြေခံအချက်အလက်များ (ပုံစံ-၁)

ပုံစံ - ၈ - ၁ ကျေးရွာအခြေခံအချက်အလက်များ (Form PC 1)

လမ်းညွှန်ချက်၊ ကျေးရွာတစ်ရွာသို့ ပထမဆုံးမိတ်ဆက်ခရီး သွားရောက်သောအခါ လူထုစည်းရုံးရေးမှူးသည် ကျေးရွာ ခေါင်းဆောင်များအား ကျေးရွာအချက်အလက်များကို မေတ္တာရပ်ခံ၍ တောင်းခံရသည်။ ဤအချက်အလက်များကို စီမံကိန်း မိတ်ဆက်အစည်းဝေးမတိုင်မီတောင်းခံရမည်။ စီမံကိန်းမိတ်ဆက်အစည်းဝေးတွင် လူထုစည်းရုံးရေးမှူးသည် ဤအချက်အလက် များအား စစ်ဆေးပြီး မှန်ကန်အောင်ပြုလုပ်ရမည်။ ပြီးနောက်တွင် လူထုစည်းရုံးရေးမှူးမှ သတင်းအချက်အလက်ထံသို့ Tablets မှ တစ်ဆင့် ဖြည့်သွင်းရမည်။

ကျေးရွာခေါင်းဆောင် အမည် ဦးဖြူကျော်လွင်	ကျေးရွာခေါင်းဆောင်၏ ဖုန်းနံပါတ် ၀၇-၄၀၂၆၅၆၇၇၈	လူထုစည်းရုံးရေးမှူး၏ အမည် ဒေါ်ဦးဝင်းအေး
ပြည်နယ်/တိုင်းဒေသကြီး ဗဟို	မြို့နယ် မင်္ဂလာဒုံ	ကျေးရွာအုပ်စု ဟေဝိကျွန်း
ကျေးရွာ ကျေးရွာ	ကျေးရွာ ကျေးရွာ	ကျေးရွာ ကျေးရွာ

လူမျိုးစု	အိမ်ထောင်စုအရေအတွက်	ကိုးကွယ်သည့်ဘာသာ	အိမ်ထောင်စုအရေအတွက်
လူမျိုးစု (၁) ဗမာ	၂၆၂	ဘာသာ (၁) ဗုဒ္ဓဘာသာ	၂၆၂
လူမျိုးစု (၂) -----		ဘာသာ (၂) -----	
လူမျိုးစု (၃) -----		ဘာသာ (၃) -----	
လူမျိုးစုရော -----		ဘာသာရော -----	
အခြား			
	အရေအတွက်		
မသန်စွမ်းသူများ	-		
သက်ကြီးရွယ်အိုများ (၆၅ နှစ် နှင့် အထက်)	၆၄		
စစ်ဘေးရှောင်	-		

	အမျိုးသား (အရေအတွက်)	အမျိုးသမီး (အရေအတွက်)
လူဦးရေ		
လူမျိုးစု (၁) ဗမာ	၅၀၄	၅၅၀
လူမျိုးစု (၂) -----		
လူမျိုးစု (၃) -----		
အခြား		
အိမ်ထောင်ဦးစီး	၂၂၀	၄၂

(ခ) အခြေခံအဆောက်အအုံ အသုံးအဆောင်များ

စာသင်ကျောင်း	အမှတ် ခြံပေါ	ကျန်းမာရေး	အမှတ် ခြံပေါ	ဘာသာရေး အဆောက် အအုံများ	အမှတ် ခြံပေါ
--------------	-----------------	------------	-----------------	----------------------------	-----------------



ပုံစံ - ၈ - ၁ ကျေးရွာအခြေခံအချက်အလက်များ (Form PC 1)

လမ်းညွှန်ချက်။ ကျေးရွာတစ်ရွာသို့ ပထမဆုံးမိတ်ဆက်ခဏ်း သွားရောက်သောအခါ လူထုစည်းရုံးရေးမှူးသည် ကျေးရွာ ခေါင်းဆောင်များအား ကျေးရွာအချက်အလက်များကို မေတ္တာရပ်ခံ၍ တောင်းခံရသည်။ ဤအချက်အလက်များကို စီမံကိန်း မိတ်ဆက်အစည်းဝေးပတ်ိုင်ပီတောင်းခံရသည်။ စီမံကိန်းမိတ်ဆက်အစည်းဝေးတွင် လူထုစည်းရုံးရေးမှူးသည် ဤအချက်အလက် များအား စစ်ဆေးပြီး မှန်ကန်အောင်ပြုလုပ်ရမည်။ ပြီးနောက်တွင် လူထုစည်းရုံးရေးမှူးမှ သတင်းအချက်အလက်ထံသို့ Tablets မှ တဆင့် ဖြည့်သွင်းရမည်။

ကျေးရွာခေါင်းဆောင် အမည် ဦးဖြူကျော်လွင်	ကျေးရွာခေါင်းဆောင်၏ ဇနီးနံပါတ် ၀၇-၄၀၂၆၅၆၇၇၈	လူထုစည်းရုံးရေးမှူး၏ အမည် ဒေါ်အေးဝင်းအေး
ပြည်နယ်တိုင်းဒေသကြီး ဗဟို	မြို့နယ် ပြင်ဦးလွင်	ကျေးရွာအုပ်စု ဟောပိကျွန်း
ကျေးရွာ ၁၅၆	ကျေးရွာ ၁၅၆	ကျေးရွာ ၁၅၆

လူမျိုးစု	အိမ်ထောင်စုအရေအတွက်	ကိုးကွယ်သည့်ဘာသာ	အိမ်ထောင်စုအရေအတွက်
လူမျိုးစု (၁) ဗမာ	၂၆၂	ဘာသာ (၁) ဗုဒ္ဓဘာသာ	၂၆၂
လူမျိုးစု (၂) -----		ဘာသာ (၂) -----	
လူမျိုးစု (၃) -----		ဘာသာ (၃) -----	
လူမျိုးစုစရာ -----		ဘာသာစရာ -----	
အခြား			
	အရေအတွက်		
မသန်စွမ်းသူများ	-		
သက်ကြီးရွယ်အိုများ (၆၅ နှစ် နှင့် အထက်)	၆၄		
စစ်ဘေးရှောင်	-		

	အမျိုးသား (အရေအတွက်)	အမျိုးသမီး (အရေအတွက်)
လူဦးရေ		
လူမျိုးစု (၁) ဗမာ	၅၀၄	၅၅၀
လူမျိုးစု (၂) -----		
လူမျိုးစု (၃) -----		
အခြား		
အိမ်ထောင်ဦးစီး	၂၂၀	၄၂

(ခ) အခြေခံအဆောက်အအုံ အသုံးအဆောင်များ

စာသင်ကျောင်း	အမှတ် ခြံပိ	ကျန်းမာရေး	အမှတ် ခြံပိ	ဘာသာရေး အဆောက် အအုံများ	အမှတ် ခြံပိ



၉။ ပုံစံ ၈-၂။ စီမံကိန်းစက်ဝန်းအချိန်ဇယား

ပုံစံ - ၈ - ၂ - စီမံကိန်းစက်ဝန်းအချိန်ဇယား (PC 2)

လမ်းညွှန်အား သက်တမ်းရှည်လမ်းညွှန်အချိန်ဇယား/လက်ထောက်ရည်ရွယ်ချက်များ စီမံကိန်းစက်ဝန်းအချိန်ဇယားအရ ဖော်ပြရန် ဖော်ပြရန်အတွက် ဤစက်ဝန်း ဖြည့်စွင်းရမည်။

စတင်ရက်/ရက်စွဲ/လ/နှစ်၊ အစည် နေ့စဉ်-၀၈၇၂၀

၀န.ရိ စက်ဝန်း(၁) စက်ဝန်း(၂) စက်ဝန်း(၃)

စတင်ရက်/လ/နှစ်၊ ဖြည့်စွင်းရမည် စက်ဝန်း(၄) စက်ဝန်း(၅) စက်ဝန်း(၆)

စတင်ရက်/လ/နှစ်၊ ဖြည့်စွင်းရမည် စက်ဝန်း(၇) စက်ဝန်း(၈) စက်ဝန်း(၉)

စတင်ရက်/လ/နှစ်၊ ဖြည့်စွင်းရမည် စက်ဝန်း(၁၀) စက်ဝန်း(၁၁) စက်ဝန်း(၁၂) စက်ဝန်း(၁၃)

စတင်ရက်/လ/နှစ်၊ ဖြည့်စွင်းရမည် စက်ဝန်း(၁၄) စက်ဝန်း(၁၅) စက်ဝန်း(၁၆)

စတင်ရက်/လ/နှစ်၊ ဖြည့်စွင်းရမည် စက်ဝန်း(၁၇) စက်ဝန်း(၁၈) စက်ဝန်း(၁၉)

စတင်ရက်/လ/နှစ်၊ ဖြည့်စွင်းရမည် စက်ဝန်း(၂၀) စက်ဝန်း(၂၁) စက်ဝန်း(၂၂)

စီမံကိန်းစက်ဝန်းအချိန်ဇယား	၀န.ရိ		အစည်းအဝေးအချိန်ဇယား			
	စတင်ရက်/လ/နှစ်၊ ဖြည့်စွင်းရမည်	ပြီးဆုံးရက်/လ/နှစ်၊ ဖြည့်စွင်းရမည်	အချိန်ဇယား အချိန်ဇယား	အချိန်ဇယား အချိန်ဇယား	အချိန်ဇယား အချိန်ဇယား	အချိန်ဇယား အချိန်ဇယား
၁။ ကျေးရွာစီမံကိန်း စီမံကိန်းအစည်းအဝေး	၃.၂.၂၀၂၅	၃.၂.၂၀၂၅	၀၈	၂၅	၁၅	၁၅
၂။ ကျေးရွာစီမံကိန်း စီမံကိန်းအစည်းအဝေး	၄.၂.၂၀၂၅	၄.၂.၂၀၂၅	၀၁	၂၅	၁၅	၁၅
၃။ ကျေးရွာစီမံကိန်း လုပ်ငန်းဆောင်ရွက်ရမည့် အစည်းအဝေး	၂၂.၁၂.၂၀၂၅	၂၂.၁၂.၂၀၂၅	၁၀	၂၅	၁၅	၁၅
၄။ မြို့နယ်အထွေထွေ စီမံကိန်းရေးဆွဲရေး နှင့် အကောင်အထည်ဖော်ရေးကော်မတီ၏ စီမံကိန်း သုံးသပ်မှု အစည်းအဝေး			၀၈	၂၅	၁၅	၁၅
၅။ မြို့နယ် စီမံကိန်းရေးဆွဲရေး နှင့် အကောင်အထည်ဖော်ရေး ကော်မတီ၏ဆုံးဖြတ်ချက်ကို ရွာသူ၊ အသိုက်အဝန်းကြားသို့ အစည်းအဝေး			၀၈	၂၅	၁၅	၁၅
၆။ စီမံကိန်းလုပ်ငန်းစဉ်စီမံချက်ရေးဆွဲခြင်း အစည်းအဝေး			၀၈	၂၅	၁၅	၁၅
၆.၁။ စီမံကိန်းလုပ်ငန်း အကောင်အထည်ဖော်ရေးအစီအစဉ် ရေးဆွဲခြင်း			၀၈	၂၅	၁၅	၁၅



က။ လူထုစီမံကိန်း၏ လာမည့် (၄) နှစ်အတွက် အကျုံးဝင်သော ဦးစားပေး ဖွံ့ဖြိုးတိုးတက်မှု လုပ်ငန်း အစီအစဉ်များအားဖော်ပြပါ။

အဆင့်	ကျေးရွာအတွက် ဦးစားပေး ဖွံ့ဖြိုးတိုးတက်မှု လုပ်ငန်းစဉ်များ	အဆိုပြုသူ (အမျိုးသားများ/ အမျိုးသမီးများ/အမျိုးသား+ အမျိုးသမီး)	ခန့်မှန်းကုန်ကျ ဝင်ရတ်	အကျိုးခံစားခွင့်ရှိသူ ခန့်မှန်းခြေ အရေ အတွက်
၁	ရွာချစ်ခင်အလမ်းဖြူဖွဲ့ခြင်း	စုပျိုသား+စုပျိုအိမ်	၁၂၂၀၅၀၀	၁၀၅၄၅
၂	ရွာတွင်းလမ်းဖြူဖွဲ့ခြင်း	စုပျိုသား+စုပျိုအိမ်	၁၂၀၀၀၀၀၀	၁၀၅၄၅
၃	အေးစိုရွာရွာအလမ်းဖြူဖွဲ့ခြင်း	စုပျိုသား+စုပျိုအိမ်	၁၂၀၀၀၀၀၀	၁၀၅၄၅
၄	ခြင်း			
၅	ကျေးရွာအတွက်ရေပေးစနစ်	စုပျိုသား+စုပျိုအိမ်	၁၁၀၀၀၀၀၀	၁၀၅၄၅
၆				
၇				

ဃ။ လူထုစီမံကိန်း၏ လာမည့် (၄) နှစ်အတွက် အကျုံးမဝင်သော ဦးစားပေး ဖွံ့ဖြိုးတိုးတက်မှု လုပ်ငန်း အစီအစဉ်များအားဖော်ပြပါ။

အဆင့်	ကျေးရွာအတွက် ဦးစားပေး ဖွံ့ဖြိုးတိုးတက်မှု လုပ်ငန်းစဉ်များ	အဆိုပြုသူ (အမျိုးသားများ/ အမျိုးသမီးများ/အမျိုးသား+ အမျိုးသမီး)	အခန်းကဏ္ဍ
၁			
၂			
၃			
၄			
၅			
၆			

ခမ်းဆောင်၊ ကျေးရွာစီမံကိန်းအထောက်အကူပြုကော်မတီမှ အတည်ပြုသည်။

အမည် ဦးကျော်စိုး လက်မှတ် [Signature] နေ့စွဲ ၄.၁၂.၂၀၁၇



၁၁။ ပုံစံ ၈-၄။ ကျေးရွာဖွံ့ဖြိုးရေးစီမံကိန်းလုပ်ငန်းခွဲရွေးချယ်ခြင်းပုံစံ

ပုံစံ - ၈ - ၄ ကျေးရွာအုပ်စုစီမံကိန်းလုပ်ငန်းခွဲရွေးချယ်ခြင်းပုံစံ (Form PC 4)

လမ်းညွှန်ချက်။ စီမံကိန်းလုပ်ငန်းခွဲရွေးချယ်မှုအစည်းအဝေးပြီးနောက်တွင် ကျေးရွာအုပ်စုမှ CF/TF တို့၏ အကူအညီရယူ၍ ကျေးရွာစီထောက်ကော်မတီမှ လက်မှတ်ရေးထိုးပြီး အဆိုပါပုံစံအား ပြည့်စုံအောင်ဖြည့်သွင်းရမည်။ ဤပုံစံအား ပြည့်စုံစွာဖြည့်သွင်းပြီးပါက ကျေးရွာအုပ်စုဖွံ့ဖြိုးတိုးတက်ရေးစီမံချက်တွင် TPIC သို့မဟုတ် အောက်ဆက်တွဲအဖြစ် ထားရှိရမည်။ CF မှ ကျေးရွာတစ်ရွာချင်းစီ၏ စီမံကိန်းလုပ်ငန်းခွဲဆိုင်ရာ အချက်အလက်များကို MIS သို့ထည့်သွင်းရမည်။ (ယခုစီမံကိန်းလုပ်ငန်းခွဲ မလုပ်ကိုင်သော ကျေးရွာများ မပါဝင်ပါ။)

ကျေးရွာစည်းရုံးရေးမှူး/ဝန်ထမ်းအမည် - ဦးစိုးစိုးစိုး

နေ့စွဲ - ၁၈-၂-၁၇

ပြည်နယ်/တိုင်း မန္တလေး ပြနယ် မော်ကွန်း

စက်ဝန်းအားအမှတ်ဖြစ်ပေးပါ။ (✓) ဖြစ်ကိန်း(၁) □ စက်ဝန်း(၂) □ စက်ဝန်း(၃) □ စက်ဝန်း(၄)

ကျေးရွာအုပ်စု မော်ကွန်း

ကျေးရွာအမည်	ဆောင်ရွက်မည့် လုပ်ငန်းများ	အတိုင်းအတာ	ခန့်မှန်း တိုက်ရိုက် အကျိုးခံစားခွင့် ရှိသူများ	အဆိုပြုတင်ပြသူ	စီမံကိန်းမှ ထည့်ဝင်မှု	ခန့်မှန်းကုန်ကျစရိတ်		စုစုပေါင်း
						ကျေးရွာမှ ထည့်ဝင်မှု	အခြားထည့်ဝင်မှု (ဖော်ပြပါ) ထည့်ဝင်ငွေ အမည်/အဖွဲ့	
သစ်ပျက်ပါ	ရွာလယ်လမ်း ၁၂၀၀	၂၇၀' x ၂၂' x ၂' ၆"	၁၄၈၄	□ ကျား □ မ ✓ ကျား+မ	၁၂၄၀၀၀			၁၂၄၀၀၀
ကြွေးကြော်	ရွာလယ်လမ်း ၁၂၀၀	၄၂၅' x ၂၂' x ၂' ၆"	၁၂၀၂	□ ကျား □ မ ✓ ကျား+မ	၁၂၀၀၀၀			၁၂၀၀၀၀
မော်ကွန်း	ရွာလယ်လမ်း ၁၂၀၀	၈၈၄' x ၂၂' x ၂' ၆"	၁၂၉၆	□ ကျား □ မ ✓ ကျား+မ	၁၀၀၀၀၀			၁၀၀၀၀၀
ပျက်စီး	ရွာလယ်လမ်း ၁၂၀၀	၃၄၄' x ၂၂' x ၂' ၆"	၁၀၉၄	□ ကျား □ မ ✓ ကျား+မ	၅၀၀၂၂၀			၅၀၀၂၂၀

ရာထူး ကျေးရွာအုပ်စု စီ/ထောက်ကော်မတီ ဥက္ကဋ္ဌ အမည် လက်မှတ် ရက်စွဲ



ပုံစံ - ၈ - ၄ ကျေးရွာအုပ်စုစီမံကိန်းလုပ်ငန်းခွဲရွေးချယ်ခြင်းပုံစံ (Form PC 4)

လမ်းညွှန်ချက်။ စီမံကိန်းလုပ်ငန်းခွဲရွေးချယ်မှုအစည်းအဝေးပြီးနောက်တွင် ကျေးရွာအုပ်စုမှ CF/TFတို့၏ အကူအညီရယူ၍ ကျေးရွာစီထောက်ကော်မတီမှ လက်မှတ်ရေးထိုးပြီး အဆိုပါပုံစံအား ပြည့်စုံအောင်ဖြည့်သွင်းရမည်။ ဤပုံစံအား ပြည့်စုံစွာဖြည့်သွင်းပြီးပါက ကျေးရွာအုပ်စုမှ မြို့တိုးတက်ရေးစီမံချက်တွင် TPIC သို့ ဝေဖို့ရန်အတွက် နောက်ဆက်တွဲအဖြစ် ထားရှိရမည်။ CF မှ ကျေးရွာတစ်ရွာချင်းစီ၏ စီမံကိန်းလုပ်ငန်းခွဲဆိုင်းရာ အချက်အလက်များကို MIS သို့ ထည့်သွင်းရမည်။ (ယခုနစ်စီမံကိန်းလုပ်ငန်းခွဲ မလုပ်ကိုင်သော ကျေးရွာများ မပါဝင်ပါ။)

ကျေးရွာစည်းရုံးရေးမှူး/ဝန်ထမ်းအမည် _____

နေ့စွဲ - ၁၈.၂.၁၇ _____

မြို့နယ် _____

စက်ဝန်းအားအမှတ်ဖြစ်ပေးပါ။(✓) ဗဇာဝန်(၀) □ စက်ဝန်း(၂) □ စက်ဝန်း(၃) □ စက်ဝန်း(၄) □ စက်ဝန်း(၅)

ကျေးရွာအုပ်စု - ဖျော်ဘွယ်

ကျေးရွာအမည်	ဆောင်ရွက်မည့် လုပ်ငန်းများ	အတိုင်းအတာ	ခန့်မှန်း တိုက်ရိုက် အကျိုးခံစားခွင့် ရှိသူများ	အဆိုပြုတင်ပြသူ	ခန့်မှန်းကုန်ကျစရိတ်			စုစုပေါင်း
					စီမံကိန်းမှ ထည့်ဝင်မှု	ကျေးရွာမှ ထည့်ဝင်မှု	အခြားထည့်ဝင်မှု (ဖော်ပြပါ) ထည့်ဝင်ငွေ အမည်/အဖွဲ့	
ရမိုင်တော်	စာသင်ကျောင်း၊ ခြံစည်းရိုး	၈၅' ၀" x ၄' ၀"	၁၀၉၄	<input type="checkbox"/> ကျား <input type="checkbox"/> မ <input checked="" type="checkbox"/> ကျား+မ	၄၈၁၇၈၀၀	-	-	၄၈၁၇၈၀၀
				<input type="checkbox"/> ကျား <input type="checkbox"/> မ <input type="checkbox"/> ကျား+မ		-	-	
				<input type="checkbox"/> ကျား <input type="checkbox"/> မ <input type="checkbox"/> ကျား+မ		-	-	
				<input type="checkbox"/> ကျား <input type="checkbox"/> မ <input type="checkbox"/> ကျား+မ		-	-	

ရာထူး ကျေးရွာအုပ်စု ဝိ/ထောက်ကော်မတီ ဥက္ကဋ္ဌ အမည် လက်မှတ် ရက်စွဲ



၁၂။ အစည်းအဝေး မှတ်တမ်းများ

၃၃



ကျေးရွာအစည်းအဝေးမှတ်တမ်း

အစည်းအဝေးပြုလုပ်သည့်နေရာ ။ ။ ၇၅၆-တပ်ဘုရားကြီးကျောင်း
 ကျေးရွာ ။ ။ ၇၅၆-တပ်
 ကျေးရွာအုပ်စု ။ ။ ၇၅၆-တပ်
 အချိန် ။ ။ ၉:၀၀-၉:၀၅
 အစည်းအဝေးအမည် ။ ။ ဒုက္ခသည်အကြိမ်အစည်းအဝေး

တက်ရောက်သူဦးရေ ကျား (၈၁)၊ မ (၅၅) စုစုပေါင်း (၁၃၆)

အစည်းအဝေးတွင်ဆွေးနွေးသည့်အကြောင်းအရာ။

- ၁။ PRA (၆၁)ခုကို ပြန်လည်ပြုလုပ်ခြင်း။
- ၂။ Problem tree (ပစ္စည်းအစည်း) ကို ပြန်လည်ပြုလုပ်ရာမှစတင်
- ၃။ ပြန်လည်ဖော်ပြခြင်း
- ၄။ စစ်ကပ်ဝင်သူများ၏ အခန်းခံကို ဖြည့်စွက်ခြင်း
- ၅။ ပြေးရွာစိမ်းနီ ခွဲ ဗဟု ကော်ဖီကို ပြန်လည်ပြုလုပ်ခြင်း။
- ၆။ စာပို့လွှာစာစိမ်းနီ၊ လုပ်ငန်းခွဲ ခွဲ အကျိုးစေတီစာ
- ၇။ စိမ်းနီလုပ်ငန်းခွဲများကို ဖြည့်စွက်ခြင်း။
- ၈။ လုပ်ငန်းခွဲ အတွက် အခက်အခဲ (အကားအခံ၊ ဝန်ဆောင်မှု)
- ၉။ ဖွဲ့စည်းတိုးတက်ရေး လုပ်ငန်းများ မျှော်မှန်းချက်များကို စုစည်းပြုစုခြင်း
- ၁၀။ ဆွေးနွေးခြင်း
- ၁၁။ လုပ်ငန်းခွဲ ပြောချက်ခြင်း။



မောင်ကျော်စုပိုင်၊ ရခိုင်တပ်ကျေးရွာ

		<input type="checkbox"/> မ		
		<input type="checkbox"/> ကျား		
၄		<input type="checkbox"/> မ		
၅		<input type="checkbox"/> ကျား		
အခြား	၀	<input checked="" type="checkbox"/> မ	ကျေးလက်ကျေးရွာ	အထွေထွေ
		<input type="checkbox"/> ကျား	ကျေးရွာ	အထွေထွေ
	၂	<input checked="" type="checkbox"/> မ	ကျေးလက်ကျေးရွာ	အထွေထွေ
		<input type="checkbox"/> ကျား	ကျေးရွာ	အထွေထွေ
	၃	<input type="checkbox"/> မ		
	<input type="checkbox"/> ကျား			
၄		<input type="checkbox"/> မ		
		<input type="checkbox"/> ကျား		
၅		<input type="checkbox"/> မ		
		<input type="checkbox"/> ကျား		