

ပြည်ထောင်စုသမ္မတမြန်မာနိုင်ငံတော်အစိုးရ  
စိုက်ပျိုးရေး၊ မွေးမြူရေးနှင့် ဆည်မြောင်းဝန်ကြီးဌာန  
(ကျေးလက်ဒေသဖွံ့ဖြိုးတိုးတက်ရေးဦးစီးဌာန)

## လူထုဗဟိုပြုစီမံကိန်း

National Community Driven Development Project

(NCDDP)

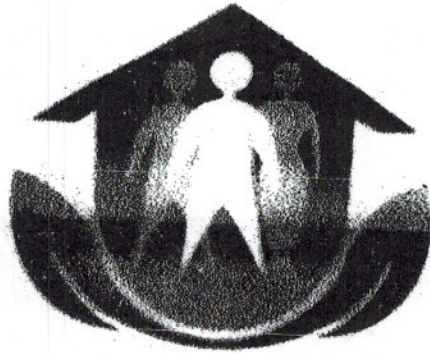

တစ်ယဉ်စစ်ကဝန်း  
ကျေးရွာဖွံ့ဖြိုးရေးအစီအစဉ်

Village Development Plan (VDP)

(ကြာအင်းဆိပ်ကြီး)မြို့နယ်

၂၀၁၇

( ဗွတ်၅၅၆ ) အုပ်စု ( ၇၈၆၈ ) ကျေးရွာ









ပြောသည်။ ဟန်ပေါ် ကျေးဇူးစွာ စွဲနေထိုင်သူ များသည် အစွဲကပ်မှုကြောင့်  
ရောဂါအဖြစ် ခံစားရပြီး ဟန်ပေါ်၊ ကျွမ်းသီး၊ ဒူးရင်း နှင့် နှစ်တိုက်မှုကြောင့်  
ရုပ်ရည် ပြောင်းလဲပြီး အချို့မှာ ထိုင်းနိုင်ငံသို့ သွားရောက်ရန် ကိုယ်စားပြုစာတမ်း  
သည်။

၅

လူထုပူးပေါင်းပါဝင်သော လူမှုဆန်းစစ်ခြင်းနှင့် အကဲဖြတ်ခြင်း လုပ်ငန်းစဉ် (PRA/PSA) အကျဉ်းချုပ်  
ကျေးရွာအုပ်စု၊ ကျေးရွာ

စဉ်	အကြောင်းအရာ	ရက်စွဲ	ဦးတည်အုပ်စု	တက်ရောက်သူ			အဓိက ဆွေးနွေးချက်များ
				ကျား	မ	ပေါင်း	
၁။	အရင်းအမြစ်ပြု မြေပုံ	17.11.2017	ပြေလည်သော အုပ်စု အလယ်အ လတ်အုပ်စု မပြေလည် သောအုပ်စု	44	90	134	အိမ်များ၊ အခြေခံအဆောက် အအုံများ၊ လမ်းပန်းဆက်သွယ်ရေး၊ လယ်ယာမြေများ၊ မြစ်ချောင်းများနှင့် တောတောင်များ
၂။	ဥစ္စနေ ပိုင်ဆိုင်မှု အဆင့် သတ်မှတ်ခြင်း	17.11.2017	ပြေလည်သော အုပ်စု အလယ်အ လတ်အုပ်စု မပြေလည် သောအုပ်စု	44	90	134	ကျေးရွာ လူမှုစီးပွား အုပ်စုများ ခွဲခြားသတ်မှတ်ခြင်း၊ ကျေးရွာသားများနှင့် အများသဘောတူ သတ်မှတ်ခြင်း
၃။	ရာသီခွင်ပြု ပြုကွဒိန်	17.11.2017	ပြေလည်သော အုပ်စု အလယ်အ လတ်အုပ်စု မပြေလည် သောအုပ်စု	44	90	134	ရာသီဥတု၊ လယ်ယာလုပ်ငန်း၊ ခြံလုပ်ငန်းနှင့် ပွဲတော်ရက်များ
၄။	ပင့်ကူအိမ် ကွန်ယက်	17.11.2017	ပြေလည်သော အုပ်စု အလယ်အ လတ်အုပ်စု မပြေလည် သောအုပ်စု	44	90	134	အမျိုးသားများနှင့် အမျိုးသမီးများ တန်းတူအခွင့်အရေး ရရှိမှုနှင့် မရရှိသည့် အကြောင်းရင်းများ
၅။	ကျား/မ ဆိုင်ရာ ပိုင်ဆိုင်မှု သတ်မှတ်ခြင်း	17.11.2017	ပြေလည်သော အုပ်စု အလယ်အ လတ်အုပ်စု မပြေလည် သောအုပ်စု	44	90	134	အမျိုးသား၊ အမျိုးသမီးတို့၏ အရင်းအမြစ်အပေါ် မည်သူက ပို၍ အသုံးပြုနေကြသည်ကို ဖော်ထုတ်ခြင်း

၆။	အဖွဲ့အစည်း ချိတ်ဆက်မှု	17. 11. 2017	ပြေလည်သော အုပ်စု အလယ်အ လတ်အုပ်စု မပြေလည် သောအုပ်စု	44	90	134	ကျေးရွာတွင်းရှိ အဖွဲ့အစည်းများ မည်သို့သော လုပ်ငန်းများအတွက် မည်သည့်အဖွဲ့များ ချိတ်ဆက်လုပ်ကိုင်မှု
၇။	ပြသနာသစ်ပင်	17. 11. 2017	အမျိုးသား အုပ်စု အမျိုးသမီး အုပ်စု	44	90	134	ဆွေးနွေးထားသော အခြေခံ အဆောက်အအုံများ၊ စိုက်ပျိုးရေး၊ အသက်မွေးဝမ်းကျောင်း လုပ်ငန်းများနှင့် လမ်းပန်းဆက်သွယ်ရေး
၈။	ကျေးရွာ၏ (၄)နှစ်စာ ဦးစားပေး အစီအစဉ်ပြ ဇယား	17. 11. 2017	ပြေလည်သော အုပ်စု အလယ်အ လတ်အုပ်စု မပြေလည် သောအုပ်စု	44	90	134	အကျိုးပြုသူဦးရေ၊ အကျိုးခံစားခွင့်နှင့် အဓိက လိုအပ်ချက်များ ပေါ်မူတည်၍ ဆုံးဖြတ်သည်။



(၆) ကျေးရွာဖွံ့ဖြိုးရေးအစီအစဉ်အတွက်အသုံးပြုသော PRA tools များ  
နှင့် တစ်ခုချင်းစီအတွက်သုံးသပ်ချက်

၆.၁) ကျေးရွာအရင်းအမြစ်ဖွဲ့စည်းပုံ

ရွာစာမပိုင် - ဝက်လီ

အုပ်စု - လွတ်ငြိမ်း

ရက်စွဲ - 17.11.2017

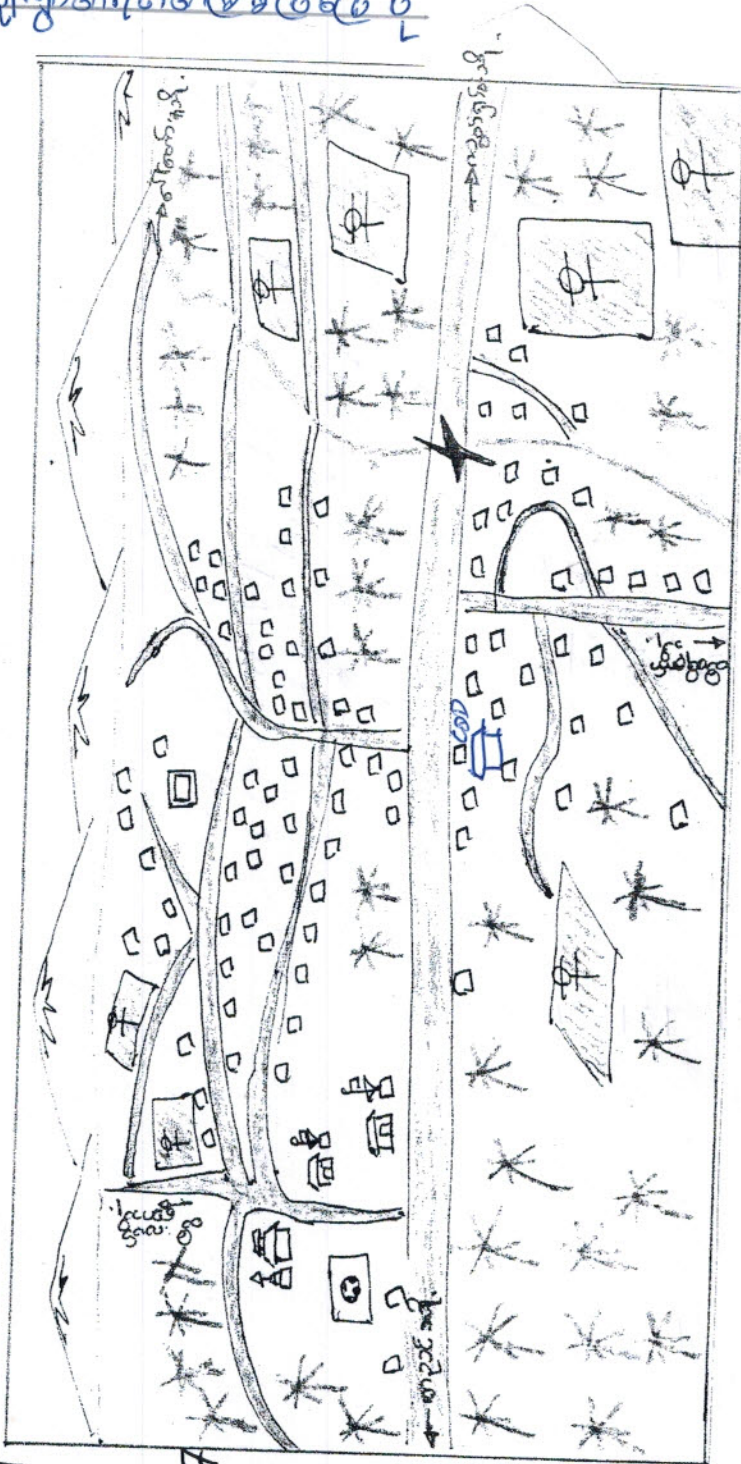
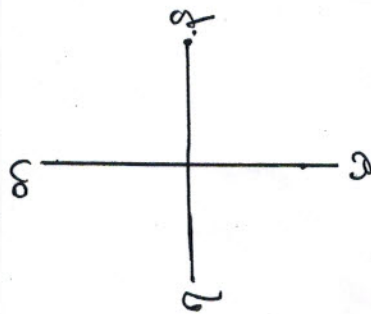

အုပ်စုအဖွဲ့ဝင်များ

- - အုပ်စု
- - ဝက်လီအဖွဲ့
- - အုပ်စုအဖွဲ့ဝင်များ
- - အုပ်စုအဖွဲ့ဝင်များ

အုပ်စုအဖွဲ့ဝင်များ

- - အုပ်စုအဖွဲ့ဝင်များ
- - အုပ်စုအဖွဲ့ဝင်များ
- - အုပ်စုအဖွဲ့ဝင်များ
- - အုပ်စုအဖွဲ့ဝင်များ

- ≡ - လမ်း
- ▬ - ရေ
- ✳ - ရွာ



၆.၆၂) ကျေးရွာ၏လူမှုဖွံ့ဖြိုးမှုများအဆင့်သတ်မှတ်ခြင်း (Wealth Ranking)

ဥက္ကဋ္ဌအဆင့်သတ်မှတ်ခြင်းဇယား

အုပ်စု	သွင်ပြင်လက္ခဏာ	အိမ်ခြေ
ချမ်းသာစွာအုပ်စု	ကား၊ စက်ယာဉ်၊ ဆိုင်ကယ် ပုံ၊ ဂယ်၊ အိမ် (အုတ်ဆွပ်)	10
ဖြေလည်စွာအုပ်စု	အိမ် (ဆေးပျက်စေင်)၊ ပုံ၊ ဂယ် စက်ယာဉ်၊ ဆိုင်ကယ်	50
မဖြေလည်စွာအုပ်စု	အိမ်၊ ဆိုင်ကယ်၊ ဂယ်	181
	စုစုပေါင်း	241

ထုံးတမ်းစဉ်

ကျေးရွာ၏လူမှုဖွံ့ဖြိုးမှုများအဆင့်သတ်မှတ်ခြင်းအားဖြင့်

ကျေးရွာရှိ အဆင့်မြင့်စွာ အိမ်ထောင်စု၊ အလယ်အလတ်အိမ်ထောင်စု နှင့် အဆင့်မမြင့်စွာ အိမ်ထောင်စု များကို သိရှိနိုင်ပါသည်။

ကျေးရွာရှိ လူထုများ၏ ဖွံ့ဖြိုးမှု နှင့် အသုံးပြုမှုများကိုလည်း သိရှိနိုင်ပါသည်။ ထို့ကြောင့် ကျေးရွာ၊ ကျေးရွာသူ/သားများ၏ ဖွံ့ဖြိုးရေးအဖွဲ့အစည်းများကိုလည်း ထုံးတမ်းစဉ် သိရှိနိုင်ပါသည်။

ဝင်ငွေအဖွဲ့အစည်း၊ အလုပ်အကိုင်အဖွဲ့အစည်း နှင့် အဓိကအသုံးပြုမှုအရင်းအမြစ်ကိုလည်း သိရှိရပါသည်။

၆.၄) ရာသီခွင်ပတ်ဝန်းကျင်နှင့် သုံးသပ်ချက်

ကပ်ဖော်ပြချက်: ရှာဖွေ ရာသီခွင်ပတ်ဝန်းကျင်

အစားအပတ်	အစားအပတ်	အစားအပတ်	အစားအပတ်	အစားအပတ်	အစားအပတ်	အစားအပတ်	အစားအပတ်	အစားအပတ်	အစားအပတ်	အစားအပတ်	အစားအပတ်	အစားအပတ်
အလုပ်အကိုင်							✓	✓✓	✓✓✓	✓✓✓	✓✓	✓
ပစ္စည်း	✓			✓	✓		✓	✓		✓		
ရေအားချိန်	✓✓	✓✓	✓									✓
စပါးချိန်			✓	✓✓	✓	✓	✓	✓✓	✓			
ရေအားချိန်				✓	✓							
ကျား၊မရေ (ဖူး၊န)			✓	✓	✓							
ဝင်ငွေကူး			✓	✓✓	✓✓	✓	✓					

သုံးသပ်ချက် နှင့် ကောက်ချက်

အလုပ်အကိုင် " " ကပ်ဖော်ပြချက်: ရှာဖွေ/ထား များသည့် ကာလအတွက်  
 နှစ်: ၁ ကျွမ်းသီး မှုပိုင်ချိန်တွင် ကျွမ်းသီး ရောင်းခြင်း များ မြန်မာ  
 ကပ်ပါဝင်သည်။  
 ရာသီဥတု: ၂၀၂၅ ခုနှစ်တွင် ရေအားချိန်: နီးပါး ဖြစ်ပါသည်။  
 ကပ်: တစ်ပတ်: ၁ တစ်နှစ်: ကျား၊မရေ တွင် ရှာဖွေထား: ရေအားချိန်နှင့် မြန်မာ  
 တစ်ပတ် ဝင်ငွေကူး ရောင်းချိန်များ မြင့် ကာလပင်များ အားလုံး သမားရပ် ကာလ  
 ဖြစ်ခြင်း ကျွမ်းသီး: ထားပါသည်။

တၢ်ဆၢဝဲမုၢ်၊ နၢတၢ်တၢ်၊ ဝဲသိုလ်မုၢ်တွင် ကွမ်းသီး မုၢ်ညိၣ်  
ဝဲသောတၢ်တၢ် ကွမ်းသီးဝဲ ဂွၢ်သ့မုၢ် နှာ ကွမ်းသီး ကုပဲလ် ကို ကုပဲ ကို ဝဲ  
ခြင်းဖြင့် ဝဲဝဲဝဲဝဲ ဖြစ်ပါသည်။

- မွဲတၢ် " တၢ်ညိးလ၊ ဝဲသိုလ်၊ ဝဲခါဝဲလ၊ သီတၢ်း ဂွၢ်တၢ်  
တၢ်ဆၢဝဲမုၢ်လ၊ ဝဲသိုလ်မုၢ်တွင် ဂုၢ်သီအကုၢ်မွဲတၢ်မုၢ် ဂွၢ်ပါသည်။  
ကရင်တိုင်းဂုၢ်သးမုၢ် နေထိုင်သောဗျး ဂွၢ်ဝဲသောတၢ်တၢ် ဝဲခါဝဲလတွင်  
ကရင်ဂိုၢ်း ဂုၢ် " ချဉ်ဖျေ့ မဂ်လာမုၢ် " နှင့် ဝဲသိုလ်တွင် ကရင်ဒုစသတ်ကွဲး မွဲတၢ်  
မုၢ် ကို ဝဲသံကး သိုကဏ္ဍိကဏ္ဍာ ကွဲး ပ ဝဲပါသည်။

- ဂေၣ်ဂွၢ် " တၢ်တၢ်မုၢ်၊ နၢဆုၢ်၊ နှာမုၢ်လမုၢ်တွင် ဂေၣ်မုၢ်  
ဝဲသောတၢ်တၢ်တိုကးလ မုၢ် သည် တၢ်တၢ်ဝဲး ဂေၣ်ဂွၢ် ပါးသောကးလ မုၢ်  
ဝဲပါသည်။ ဝဲဝဲဝဲဝဲ ဂေၣ်မုၢ် ဂွၢ်သောလည် ဂေၣ်မုၢ် ဝဲသောတၢ်တၢ် မဂ်တၢ်ကးလ

- ဝဲပါးမုၢ် " မွဲးဦး ဂွၢ်တၢ်ဝဲသော နှာမုၢ်ဝဲသို လ်မုၢ်တွင်  
ဝဲပါးမုၢ် ဖြင့်၊ မွဲး ဖြင့်မုၢ်၊ တၢ်ယာဆုး ထို ဖြင့်မုၢ် ဂုၢ်ဝဲ  
ပါသည်။ မွဲးလယ်ကးလတွင် တၢ်ယာဝဲပါးမုၢ် ကို ဝဲပါး ဖြင့်မုၢ် ဂွၢ်ဝဲ  
ဂုၢ် ဝဲသံး ဦးဝဲပါး၊ သီတၢ်း ဂွၢ်တၢ်၊ တၢ်ဆၢဝဲမုၢ်၊ နၢတၢ်တၢ်လမုၢ်တွင်  
ဝဲပါး ဂိုၢ်သိမ်း ဖြင့် မုၢ် ကို ဂုၢ်ဝဲပါသည်။

- ဂေၣ် ဖြင့် " " ဝဲပါးဗျး ဂွၢ်ဝဲသို၊ ဝဲခါဝဲလ မုၢ် ဂွၢ်  
တၢ်ယာမုၢ် မုၢ် ဖြင့် ဖြင့်မုၢ် ဂွၢ်ဝဲ ဂေၣ် ဂေၣ် ဖြင့် မုၢ်  
ဂွၢ်ဝဲလည် အသံကး ဂွၢ်ဝဲ ဂွၢ်ဝဲ ဂွၢ်ဝဲ ဂွၢ်ဝဲ ဂွၢ်ဝဲ ဂွၢ်ဝဲ  
ဖြင့် ဝဲသံး ဂွၢ်ဝဲ မုၢ် ဂွၢ်ဝဲ ဂွၢ်ဝဲ ဂွၢ်ဝဲ ဂွၢ်ဝဲ ဂွၢ်ဝဲ

ကျွန်ုပ်တို့ကလေးများ။

။ ကုသီအကူအညီပေးပြီးဖြစ်သော နယ်လဒ်

စိုး ကုသီကလေးအဖြစ်သာ ဝါဆို၊ ဝါခေါင်လများတွင် အအေးစိခြင်း၊ စတုဂံ  
ဖြစ်ခြင်းနှင့် ငှက်များ၊ ကျောက်များ၊ အထွေများ ဖြစ်ပါသည်။

ဝင်ရောက်ချိန်

။ "လက်ဖော်" ကျေးဇူးတင်/ထား အများစုမှာ

ဝေခွဲခြားအရင်းအမြစ်၊ နည်းပါးပြီး ဖြစ်ပေါ်လာသော အထွေများကို ဖြစ်ခြင်း၊  
ဖြစ်နေသော စီးပွားရေးလုပ်ငန်း၊ ဖြစ်ပေါ်လာသော အထွေများကို ဖြစ်ခြင်း၊  
များတွင် ဝင်ရောက်ပါသည်။

၆.၀၄) ဗဒုံကုဒိုက်ပုံစံသုံးသပ်ချက်

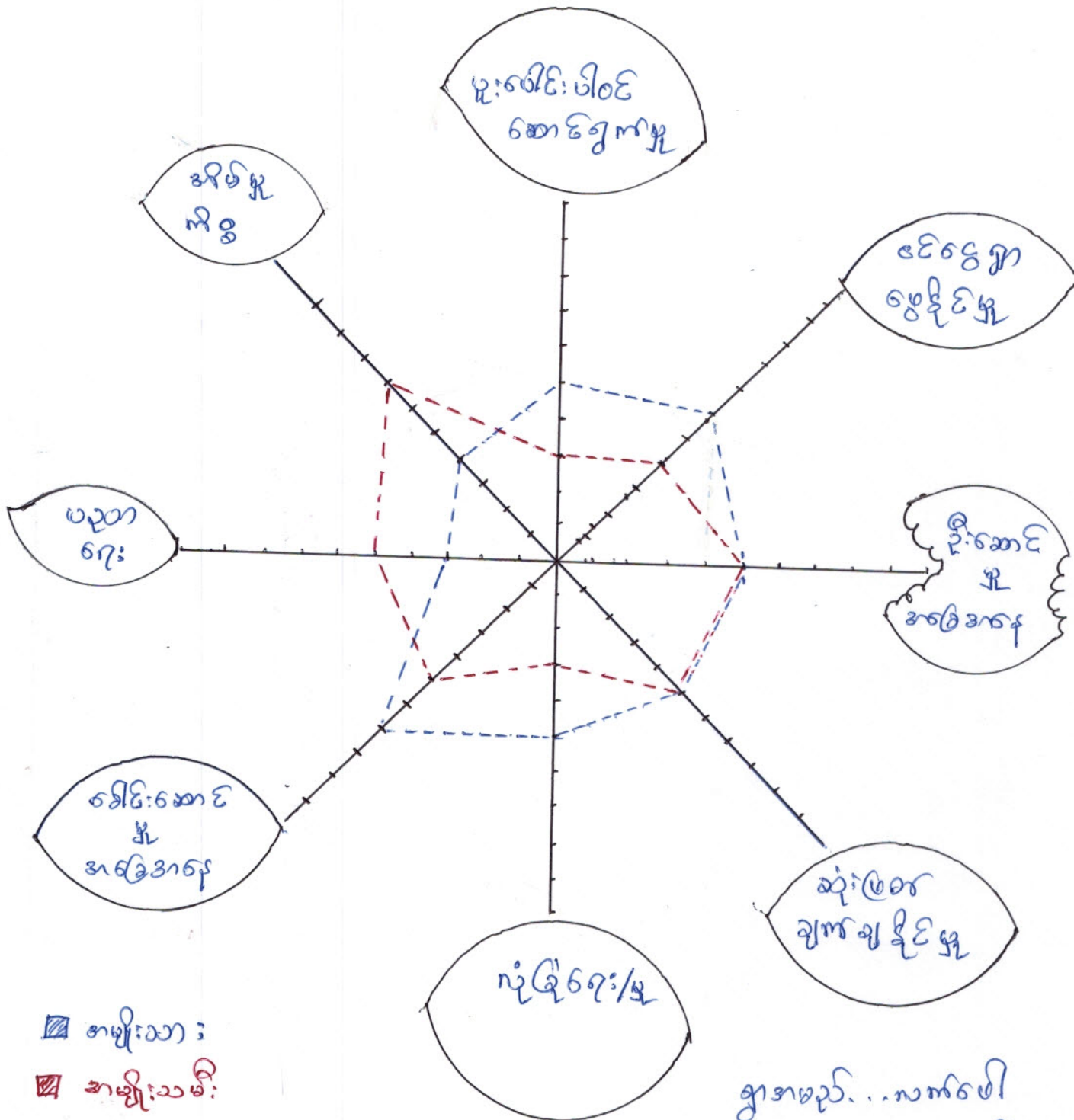

စာအုပ်... ဝက်...  
 စာ... ဝက်...  
 ၇၀၅... ၁၇. ၁၁. ၂၀၁၇

သုံးသပ်ချက်နှင့်ဂုဏ်များ

အမျိုးသမီးနှင့် အမျိုးသား များ တန်းစွာအခွင့်အရေးများ ရရှိမှုကို  
သိရှိရန်အတွက်အဆင့် (၈) ဆင့်သတ်မှတ်၍ ဂေ. ဗဟုများ ပြုလုပ်ခဲ့ပါသည်။  
ပူးပေါင်းပါဝင်ဆောင်ရွက်မှု " ပူးပေါင်းပါဝင်ဆောင်ရွက်ရာတွင်  
အမျိုးသားများသည် အမျိုးသမီးများထက် ပို၍ များပါသည်။

ဝင်ငွေရှာဖွေနိုင်မှု "အလုပ်အကိုင်အများစုမှာ ကာယလုပ်အားကို  
အများဆုံးအသုံးပြုခြင်းကြောင့်အမျိုးသားများသည် အမျိုးသမီးများထက်  
ဝင်ငွေပိုမိုရရှိပါသည်။ ထို့ကြောင့်အမျိုးသမီးများ၏ဝင်ငွေအတွက်အလုပ်အကိုင်  
ရရှိရေးမှာ "လက်ဖက်" ဈေးရွာတွင် အထူးပင်ကိုအပ်နှံပါသည်။

ဦးဆောင်နိုင်မှု " စိမ်းခန့်ခွဲမှု ကဏ္ဍတွင် ဂျပင်၊ ဈေးကွက်စွမ်းဆောင်  
အမျိုးသားများက ပို၍ ဦးဆောင်နိုင်ကြပြီး၊ အိမ်မှုကိစ္စများတွင်မူ အမျိုးသမီး  
များကသာ ဦးဆောင်နိုင်ကြသည်။ ငြိငုံ့ သုံးသပ်ပါက အမျိုးသမီးနှင့် အမျိုးသား  
ဦးဆောင်နိုင်မှုမှာ အလှပင်ဖြစ်ပါသည်။

ဆုံးဖြတ်ချက်ချနိုင်မှု " ဆုံးဖြတ်ချက်ချနိုင်မှုတွင်လည်း ထိုအတိုင်း  
ပင်ဖြစ်ပါသည်။

ကုံတံဆိပ် " ဂျပန်/ဂျပင်စားသုံးရာတွင် အမျိုးသားများသည် အမျိုးသမီး  
များထက် ပို၍ ကုံတံဆိပ်ချမှုကို ပါသည်။

ခေါင်းဆောင်မှုအခြေအနေ " ခေါင်းဆောင်ရာတွင် အမျိုးသားများက  
အမျိုးသမီးများထက် ပို၍ များပါသည်။ ထို့ကြောင့် အမျိုးသမီးများ၏အရည်  
အထွေးကို ဖြည့်စာပေးရန်လိုအပ်ပါသည်။



ပညာရေး။

“ပညာသည်ကြားမှာတွင် အမျိုးသမီးများသည် ကျောင်းနေ  
သက်တမ်း ပိုများစေရေးကြောင့် အမျိုးသားများထက် ပညာရေး ပိုမို ဖြံ့ဖြိုးစားပါသည်။”

အိမ်မှုကိစ္စ။

“အမျိုးသမီးများသည် အမျိုးသားများထက် အိမ်တွင်းရေးအ  
သက်အခဲများကို ပိုမိုသိရှိ ဖြစ်ပါသည်။ ထို့ကြောင့် အမျိုးသမီးများသည် အမျိုးသား  
များထက် ပိုမို အိမ်မှုကိစ္စကို စုစည်း၍ လုပ်ကိုင် ဖြစ်ပါသည်။”

၆(၅) ကျား/မ ပိုင်ဆိုင်မှုပုံစံအား

ကျား ပိုင်ဆိုင်မှု	မ ပိုင်ဆိုင်မှု	ကျား/မ ပိုင်ဆိုင်မှု
ဇွဲ၊ လယ်၊ ဆိုင်ကယ် မြေကွက်၊ စက်၊ မီးခက် ပေါက်တူး၊ ပုဆိုး	အင်ချပ်စက်၊ ပေါက်တူး ထမီ၊ ဇွဲ၊ လယ် ထမင်းခိုး၊ ဟင်းခိုး	ဇွဲ၊ လယ်၊ ပေါက်တူး

သုံးသပ်ချက်နှင့် ဂုဏ်ကျား

ကျား/မ ရေး ဘာသာကို ကျင့်ကြံခြင်းအားဖြင့် အမျိုးသား  
 များအား အသုံးပြုနိုင်မှု / ပိုမိုအသုံးပြုနိုင်မှုနှင့် အမျိုးသမီးများအား  
 အသုံးပြုနိုင်မှု / ပိုမိုအသုံးပြုနိုင်မှုကို ထိရောက်စွာ ခိုင်ပါသည်။ အမျိုးသားများ  
 အပိုင်ဆိုင်မှု နှင့် အမျိုးသမီးတို့ အပိုင်ဆိုင်မှုတို့ကို လည်း ဝန် ဖြင့်  
 ထိရောက်စွာ ခိုင်ပါသည်။

၆(၆)။ Venn ပုံစံကို အသုံးပြု၍ အဖွဲ့အစည်း ချိတ်ဆက်မှု နှင့် ဆုံးသတ်ချက်

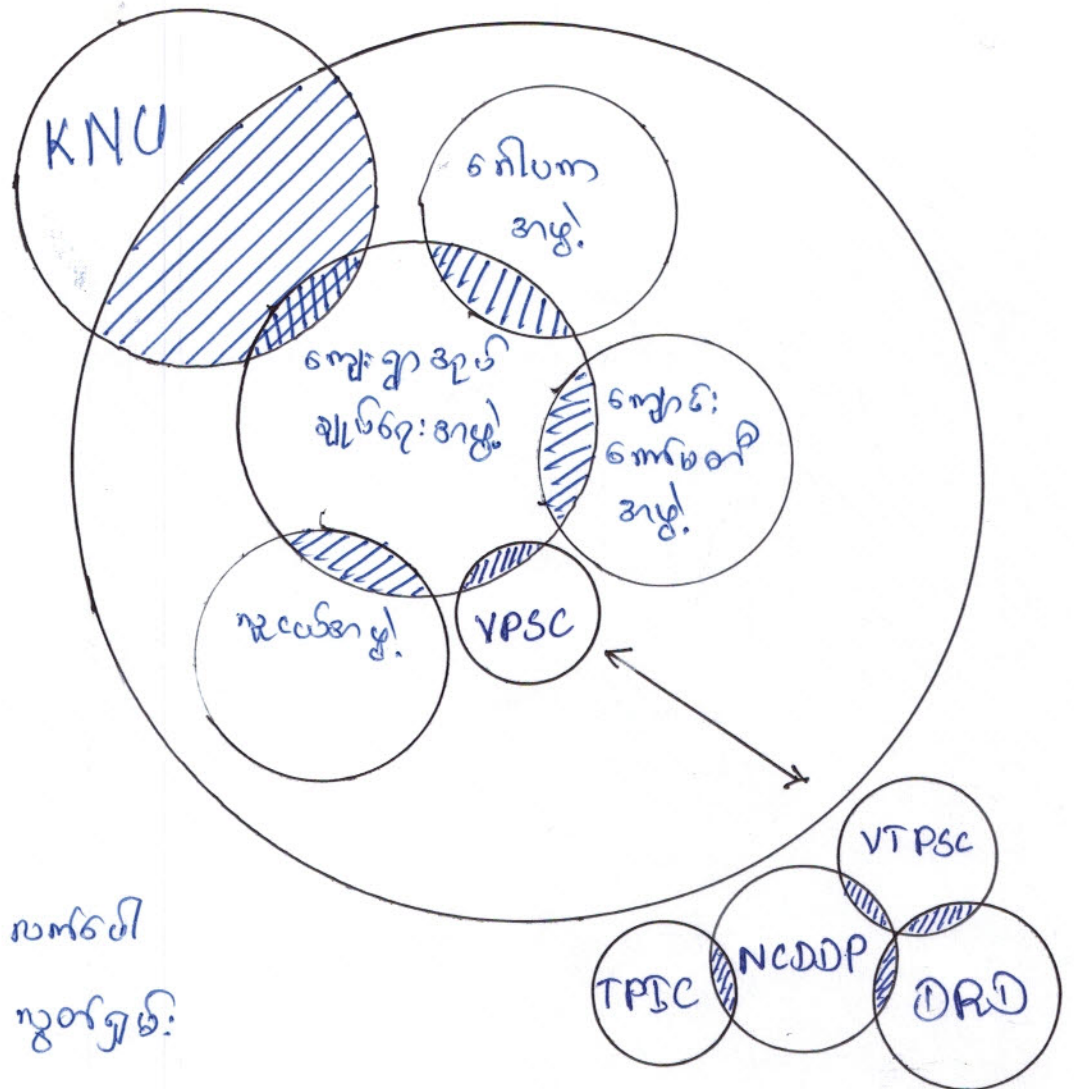

ကျေးဇူး - ... ကျေးဇူးပြု  
 အဖွဲ့ - ... အဖွဲ့အစည်း  
 ရက်စွဲ - 17.11.2017

သုံးသပ်ချက်နှင့် ဂုဏ်ဒီဇန်း

KNU

KNU အဖွဲ့သည် ကျေးဇူးတင်သော နှစ်များ၊ အခက်အခဲများ၊ နှင့် မူးယစ်ဆေးဝါး၊ ပစ္စည်းကရော် စသည်တို့ပိုင်ဆိုင်မှုများကို အုပ်ချုပ်ရေးအဖွဲ့ (လက်ပေါ်ကျေးဇူး) နှင့် ပူးပေါင်း ဆောင်ရွက်ကြပါသည်။

ဂေါပကအဖွဲ့

ဂေါပကအဖွဲ့သည် ကျေးဇူးတင်သော နှစ်များ၏ စွန့်စားပစ္စည်းများကို ထိုကျေးဇူးတင်မှုပေးအဖွဲ့များနှင့် ချိတ်ဆက်ကာ ဆောင်ရွက်ကြပါသည်။

ကျောင်းစောစောအဖွဲ့

ကျောင်းစောစောအဖွဲ့သည် ကျေးဇူးတင်မှုပေးပိုင်မှုပေးပို့ပေးပြီး ပညာရေး ကဏ္ဍတိုးတက်ရေးအဖွဲ့နှင့် ဆောင်ရွက်ပေးပါသည်။

အုပ်ချုပ်ရေးအဖွဲ့ သည် ဂျပန်နိုင်ငံများ၏ အားလုံးကို သက်ဆိုင်ရာ

အဖွဲ့အစည်းများနှင့် ပူးပေါင်း ဆောင်ရွက်ပါသည်။

2019-2020

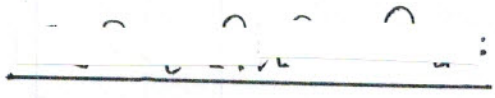





ကော်မတီဝင်များရွေးချယ်ခြင်းနှင့်ကျေးရွာဖွံ့ဖြိုးရေးအစီအစဉ်ဆောင်ရွက်မှုမှတ်တမ်းဓါတ်ပုံများ

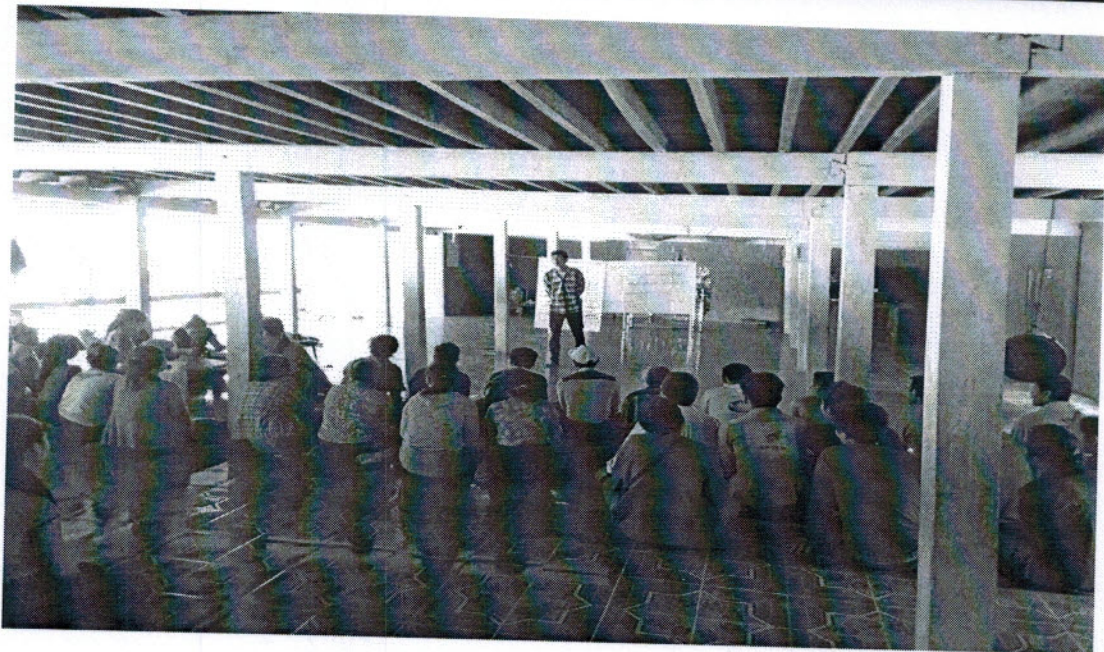
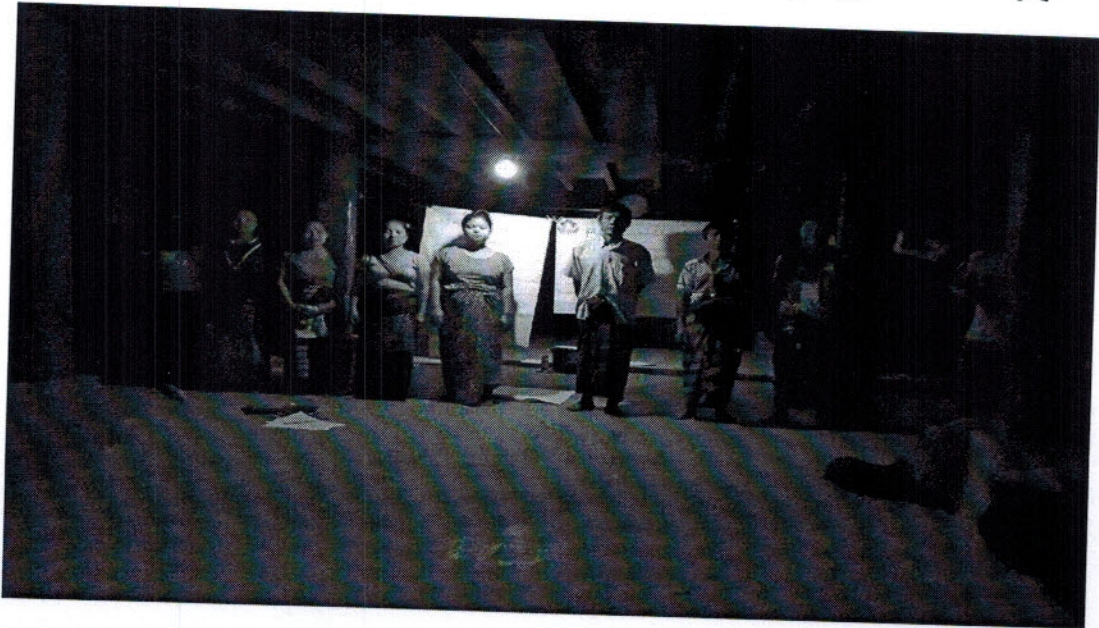



ပုံစံ - ၀ - ၁ ကျေးရွာအခြေခံအချက်အလက်များ (Form PC 1)

လမ်းညွှန်ချက်။ ကျေးရွာတစ်ရွာသို့ ပထမဆုံးမိတ်ဆက်ခရီး သွားရောက်သောအခါ လူထုစည်းရုံးရေးမှူးသည် ကျေးရွာ ခေါင်းဆောင်များအား ကျေးရွာအချက်အလက်များကို ပေတ္တာရပ်ခံ၍ တောင်းခံရသည်။ ဤအချက်အလက်များကို စီမံကိန်း မိတ်ဆက်အစည်းဝေးမတိုင်မီတောင်းခံရမည်။ စီမံကိန်းမိတ်ဆက်အစည်းဝေးတွင် လူထုစည်းရုံးရေးမှူးသည် ဤအချက်အလက် များအား စစ်ဆေးပြီး မှန်ကန်အောင်ပြုလုပ်ရမည်။ ပြီးနောက်တွင် လူထုစည်းရုံးရေးမှူးမှ သတင်းအချက်အလက်ထံသို့ Tablets မှ တဆင့် ပြည့်သွင်းရမည်။

ကျေးရွာခေါင်းဆောင် အမည် ဒေါ်စောစာမာ	ကျေးရွာခေါင်းဆောင်၏ ဖုန်းနံပါတ် ၀၉၇ ၈၂၇ ၃၂၆၆၂	လူထုစည်းရုံးရေးမှူး၏ အမည် စောသန်းစိန်ကဲအောင်
ပြည်နယ်/တိုင်းဒေသကြီး ဗဟို	မြို့နယ် ဇောအင်းခပ်ကြီး	ကျေးရွာအုပ်စု ပုဇွန်ရွာ
		ကျေးရွာ ၇၂၈၈၈

က။ လူဦးရေ

လူမျိုးစု	အိမ်ထောင်စုအရေအတွက်	ကိုးကွယ်သည့်ဘာသာ	အိမ်ထောင်စုအရေအတွက်
လူမျိုးစု (၁) ---ဗမာ	၂၅	ဘာသာ (၁) ---ဗုဒ္ဓ	၂၅
လူမျိုးစု (၂) -----		ဘာသာ (၂) -----	
လူမျိုးစု (၃) -----		ဘာသာ (၃) -----	
လူမျိုးစုရော -----		ဘာသာရော -----	
အခြား			
မသန်စွမ်းသူများ	၁၀		
သက်ကြီးရွယ်အိုများ (၆၅ နှစ် နှင့် အထက်)	၇၀		
စစ်ဘေးရှောင်			

	အမျိုးသား (အရေအတွက်)	အမျိုးသမီး (အရေအတွက်)
လူဦးရေ ၁၇၃၈	၈၁၃	၉၂၅
လူမျိုးစု (၁) ---ဗမာ	၈၁၃	၉၂၅
လူမျိုးစု (၂) -----		
လူမျိုးစု (၃) -----		
အခြား		
အိမ်ထောင်ဦးစီး	၂၂၁	၂၀

(ခ) အခြေခံအထောက်အပံ့ အသုံးအဆောင်များ

စာသင်ကျောင်း	အမှတ် ခြံစံပါ	ကျန်းမာရေး	အမှတ် ခြံစံပါ	ဘာသာရေး အထောက် အပံ့များ	အမှတ် ခြံစံပါ
အထက်တန်းကျောင်း	<input type="checkbox"/>	ဝေးရုံ	<input type="checkbox"/>	ဝေတီ	<input checked="" type="checkbox"/>
အလယ်တန်းကျောင်း	<input type="checkbox"/>	ကျန်းမာရေးဌာန	<input type="checkbox"/>	ဘုန်းကြီးကျောင်း	<input checked="" type="checkbox"/>
မူလတန်းကျောင်း	<input checked="" type="checkbox"/>	ကျန်းမာရေးဌာနခွဲ	<input type="checkbox"/>	ဟိန္ဒူဘုရားကျောင်း	<input type="checkbox"/>
မူကြီးကျောင်း	<input type="checkbox"/>	ဝေးဝေးခန်း	<input type="checkbox"/>	ခရစ်ယာန်ကျောင်း	<input type="checkbox"/>
အခြား	<input type="checkbox"/>	အခြား	<input type="checkbox"/>	ဗလီ	<input type="checkbox"/>
မှတ်ချက်		မှတ်ချက်		မှတ်ချက်	

(ဂ) ကျွမ်းကျင်သူများမှတ်တမ်း (ကျေးရွာတွင်နေထိုင်သော သို့မဟုတ် ထခြားရွာမှလာရောက်သော ကျွမ်းကျင်သူများ)

(၁) စာသင်ကျောင်း			(၂) ကျန်းမာရေး			(၃) လက်မှုပညာရှင်		
	ရွာတွင်နေ ထိုင်သူ	အခြားရွာ မှလာသူ		ရွာတွင်နေ ထိုင်သူ	အခြား ရွာမှ လာသူ		ရွာတွင် နေထိုင်သူ	အခြားရွာ မှလာသူ
မူလတန်းပြဆရာ/မ	<input checked="" type="checkbox"/>	<input checked="" type="checkbox"/>	ဆရာဝန်	<input type="checkbox"/>	<input type="checkbox"/>	လက်သမား	<input checked="" type="checkbox"/>	<input type="checkbox"/>
အထက်တန်းပြဆရာ/မ	<input type="checkbox"/>	<input type="checkbox"/>	လက်ထောက် ကျန်းမာရေးမှူး	<input type="checkbox"/>	<input type="checkbox"/>	ပန်းရံ	<input checked="" type="checkbox"/>	<input type="checkbox"/>
အလယ်တန်းပြဆရာ/မ	<input type="checkbox"/>	<input type="checkbox"/>	အမျိုးသမီးကျန်းမာရေး ဆရာမ	<input type="checkbox"/>	<input type="checkbox"/>	လျှပ်စစ်ကျွမ်းကျင် မီးသမား	<input type="checkbox"/>	<input type="checkbox"/>
မူကြီးဆရာ/မ	<input type="checkbox"/>	<input type="checkbox"/>	ဘားစွားဆရာမ	<input type="checkbox"/>	<input type="checkbox"/>	ရေစိုက်သူဝယ်သူ	<input checked="" type="checkbox"/>	<input type="checkbox"/>
အခြား	<input type="checkbox"/>	<input type="checkbox"/>	ပြည်သူ့ကျန်းမာရေးလုပ်သား	<input checked="" type="checkbox"/>	<input type="checkbox"/>	စက်ပြင်ဆရာ	<input checked="" type="checkbox"/>	<input type="checkbox"/>
မှတ်ချက်			မှတ်ချက်	၅ ၈ ၉ ၁၀		မှတ်ချက်		

(ဃ) ကျေးရွာသို့ ရောက်ရှိနိုင်သည့် လမ်းအခြေအနေ / ကျေးရွာတစ်ရွာသည် ၎င်း၏ ကျေးရွာအုပ်စုနှင့် ဆက်သွယ်ထားသော လမ်းအခြေအနေ (အောက်ပါတို့ကို ဖြည့်ပါ)

- ကျောက်ကြမ်းလမ်း
- ကျောက်ခင်းလမ်း
- ကတ္တရာလမ်း
- မြေသားလမ်း
- ကွန်ကရစ်လမ်း
- လူသွားလမ်း
- မော်တော်ဆိုင်ကယ်လမ်း
- အခြား \_\_\_\_\_

(င) ကျေးရွာဖွံ့ဖြိုးမှုစီမံချက်

(၁) လူထုဗဟိုပြုစီမံကိန်းမစတင်မီ ဤကျေးရွာတွင် ကျေးရွာဖွံ့ဖြိုးမှု စီမံချက်ရှိခဲ့ပါသလား? ပိုင်ပါ  
ရှိပါသည်/မရှိပါ/မသိပါ

(၂) ရှိခဲ့ပါလျှင် ဤစီမံချက်ကို မည်သည့် ခုနှစ်တွင်ပြင်ဆင်ခဲ့ပါသနည်း? နှစ်-----/မသိပါ

(၃) ဤစီမံချက်ကို ခြုံငုံဆောင်ရွက်မှုအားဖြင့် ပြုပြင်ဆင်ခြင်မှုရှိပါသလား? ပြုပြင်ဆင်ခြင်မှု/မပြုပြင်ဆင်ခြင်မှု/မသိပါ

(စ) ခန့်အကွာအဝေး

(၁) ဤကျေးရွာ၏ဗဟိုမှ ၎င်းကျေးရွာအုပ်စု၏ဗဟိုအထိ ခရီးပိုင်မည်မျှကွာဝေးသနည်း? ပိုင်-----/မသိပါ

(၂) ဤကျေးရွာမှ ၎င်းကျေးရွာအုပ်စုဗဟိုအထိ သွားလာရာတွင် ကြာမြင့်သည့်အချိန်



ပုံစံ - ၀ - ၂ - စီမံကိန်းစက်ဝန်းအချိန်ဇယား (PC 2)

လမ်းညွှန်ချက်။ သက်ဆိုင်ရာလူထုစည်းရုံးရေးမှူး/လက်ထောက်နည်းပညာမှူးများမှ စီမံကိန်းစက်ဝန်းအဆင့်တစ်ခုစီပြီးစီးထိုင်ပြီး ကျေးရွာနှင့် ကျေးရွာအုပ်စုအတွက် ဤပုံစံကို ဖြည့်သွင်းရမည်။  
စည်းရုံးရေးမှူး/ဝန်ထမ်း အမည် - စောသန်းသိန်းဝေ

နေ့စွဲ 14. 2. 2018 စက်ဝန်းအားအမှတ်ခြစ်ပါ  စက်ဝန်း(၁)  စက်ဝန်း(၂)  စက်ဝန်း(၃)

ဖြည့်နယ်/ဝိုင်ဒ် ၇၇၉ မြို့နယ် ကြာမာင်းဆိပ်ကြီး ကျေးရွာအုပ်စု ၇၅၀-၅၅၆ ကျေးရွာ ၇၇၈၆၅

စီမံကိန်းဆောင်ရွက်မှုအဆင့်များ	နေ့စွဲ		အစည်းအဝေးတွင်တက်ရောက်သူအရေအတွက်					အိမ်ထော ငွေ စု ပေါင်း	အိမ်ထော ငွေ %
	စတင်သည့် နေ့	ပြီးဆုံး သည့်နေ့	အမျိုးသား အရေအ တွက်	အမျိုးသမီး အရေအ တွက်	အိမ်ထောင် စု အရေအ တွက်	လူမျိုးစုတက်ရောက်သူ အရေအတွက် နှင့် လူမျိုးစုအမည်	အိမ်ထော ငွေ စု ပေါင်း		
၁။ ကျေးရွာစီမံကိန်း ပိတ်ဆက်အစည်းအဝေး	17.11.17	17.11.17	44	90	134	၇၇၉   134	241	55.60%	
၂။ ကျေးရွာစွဲ.ပြီးရေး စီမံချက်ရေးဆွဲခြင်း အစည်းအဝေး	17.11.17	17.11.17	44	90	134	၇၇၉   134	241	55.60%	
၃။ ကျေးရွာအုပ်စု လုပ်ငန်းဆုံးဖြတ်ချက်ချသည့် အစည်းအဝေး									
၄။ မြို့နယ်အဆင့် စီမံကိန်းရေးဆွဲရေး နှင့် အကောင် အထည်ဖော်ရေးကော်မတီ၏ စီမံကိန်း သုံးသပ်မှု အစည်းအဝေး			မလို	မလို	မလို	မလို			
၅။ မြို့နယ် စီမံကိန်းရေးဆွဲရေး နှင့် အကောင်အထည် ဖော်ရေး ကော်မတီ၏ဆုံးဖြတ်မှုကို ရွာသို့ အသိပေး အကြောင်းကြားသည့် အစည်းအဝေး	25.1.18	25.1.18	71	88	159	၇၇၉   159	241	65.98%	
၆။ စီမံကိန်းလုပ်ငန်းဆွဲစီမံချက်ရေးဆွဲခြင်း အစည်းအဝေး	မလို	မလို	မလို	မလို	မလို	မလို	မလို	မလို	
၆.၁။ စီမံကိန်းလုပ်ငန်း အကောင်အထည်ဖော် ရေးအစီအစဉ် ရေးဆွဲခြင်း	25.1.18	25.1.18	71	88	159	၇၇၉   159	241	65.98%	
၆.၂။ ဝယ်ယူရေးအစီအစဉ် ရေးဆွဲခြင်း	25.1.18	25.1.18	71	88	159	၇၇၉   159	241	65.98%	





လူထုဗဟိုပြု စီမံကိန်း၊ စီမံကိန်းလက်စွဲ အပိုင်း - (၃) - ၂၉.၁၀.၂၀၁၆

ပုံစံ- ၀-၃ ကျေးရွာဖွံ့ဖြိုးရေး ဦးစားပေးအစီအစဉ် (FORM PC 3)

လမ်းညွှန်ချက်၊ အထောက်အကူပြုကော်မတီသည်	အဆင့်(၃)ကျေးရွာမှော်မှန်းချက်	အစည်းအဝေးပြီးဆုံးသောအခါ	ကျေးရွာစီမံကိန်း
လူထုစည်းရုံးရေးမှူး/ဝန်ထမ်း အမည် - စောဆန်းသိန်းစောင့်			
နေ့စွဲ 17.11.2017	စက်ဝန်းအား အမှတ်ခြစ်ပါ (✓) <input type="checkbox"/> စက်ဝန်း(၁) <input type="checkbox"/> စက်ဝန်း(၂) <input type="checkbox"/> စက်ဝန်း(၃) <input type="checkbox"/> စက်ဝန်း(၄)		
ပြည်နယ်/တိုင်း မကွန်	မြို့နယ် ကော့ကင်းခရိုင်	ကျေးရွာအုပ်စု ဗွတ်စု	ကျေးရွာ ၇ကန်

က။ အခက်အခဲအတားအဆီးများအား ဆွေးနွေးခြင်း -  
ယခုလက်ရှိအခြေအနေတွင်ကျေး၊ ၂၃ ဖွံ့ဖြိုးတိုးတက်ရေးအတွက် အဓိကအခက်အခဲအတားအဆီးများသည် မည်သည်များဖြစ်ပါသနည်း။ (အမျိုးသား/သမီး အနည်းဆုံးအခက်အခဲ ၅ ခုစီဖော်ပြပါ)

အမျိုးသား အဖွဲ့မှတင်ပြသောအခက်အခဲအတားအဆီးများ	အမျိုးသမီး အဖွဲ့မှတင်ပြသောအခက်အခဲအတားအဆီးများ
၁ ကျေးရွာတွင်း ငွေကြေးချွေးချွေး၊ ဆက်လမ်း၊ မကောင်းသောအခက်အခဲ	၁ ထီးတိုက်ရွာနှင့် ဆက်သွယ်သော လမ်း၊ ကောင်းမွန်စေရန်
၂ ဆေးပေးစခန်း မရှိသေးကြောင်း၊ ဆေးကုသရေးအဖွဲ့ မရှိပါ။	၂ လျှပ်စစ်ဖိုး၊ မရှိသေးကြောင်း၊ နားဆင်ရေးအဖွဲ့ မရှိပါ။
၃ မူကြိုကျောင်း မရှိသေးကြောင်း၊ မူကြိုကျောင်းအား ဝန်ထမ်းများ စောင့်ရှောက်ပေးရန်	၃ မူကြိုကျောင်း မရှိသေးကြောင်း၊ မူကြိုကျောင်းအား ဝန်ထမ်းများ စောင့်ရှောက်ပေးရန်
၄ လျှပ်စစ်ဖိုး မရှိသေးကြောင်း၊ ဆေးကုသရေးအဖွဲ့ မရှိပါ။	၄ ကျေးရွာတွင်း စိုက်ပျိုးရေး၊ စားနပ်ရိက္ခာရေးအဖွဲ့ မရှိပါ။
၅ ကျေးရွာတွင်း စိုက်ပျိုးရေး၊ စားနပ်ရိက္ခာရေးအဖွဲ့ မရှိပါ။	၅

ခ။ မှော်မှန်းခြင်း- နောင်လာမည့် ( ၅ ) နှစ် အတွင်း ကျေးရွာဖွံ့ဖြိုးရေး မှော်မှန်းလျာထားချက်များအား တင်ပြပါ။

အမျိုးသားအဖွဲ့မှတင်ပြသောမှော်မှန်းချက်များ	အမျိုးသမီးအဖွဲ့မှတင်ပြသောမှော်မှန်းချက်များ
၁ ထီးတိုက်ရွာနှင့် ဆက်သွယ်သော လမ်း၊ ကောင်းမွန်စေရန်	၁ ထီးတိုက်ရွာနှင့် ဆက်သွယ်သော လမ်း၊ ကောင်းမွန်စေရန်
၂ ဆေးပေးစခန်း တည်ဆောက်ခြင်း	၂ လျှပ်စစ်ဖိုး၊ နားဆင်ရေးအဖွဲ့
၃ မူကြိုကျောင်း၊ ဆေးကုသရေးအဖွဲ့	၃ မူကြိုကျောင်း၊ ဆေးကုသရေးအဖွဲ့
၄ လျှပ်စစ်ဖိုး၊ နားဆင်ရေးအဖွဲ့	၄ ကျေးရွာတွင်း နေထိုင်ရေး၊ စားနပ်ရိက္ခာရေးအဖွဲ့
၅ ကျေးရွာတွင်း စိုက်ပျိုးရေး၊ စားနပ်ရိက္ခာရေးအဖွဲ့	၅

၁ နှစ်၊ ၂ နှစ်၊ ၃ နှစ်၊ ၄ နှစ်၊ ၅ နှစ် အတွက် အခက်အခဲများ



လူထုပဟိုပြု စီမံကိန်း၊ စီမံကိန်းလက်စွဲ အပိုင်း - (၃) - ၂၉.၁၀.၂၀၁၆

၎။လူထုစီမံကိန်း၏ လာမည့်( ၂)နှစ်အတွက်အကျုံးဝင်သော ဦးစားပေး ဖွံ့ဖြိုးတိုးတက်မှု လုပ်ငန်း အစီအစဉ်များအားဖော်ပြပါ။

အဆင့်	ကျေးရွာအတွက် ဦးစားပေး ဖွံ့ဖြိုးတိုးတက်မှု လုပ်ငန်းစဉ်များ	အဆိုပြုသူ (အမျိုးသားများ/ အမျိုးသမီးများ/ အမျိုးသား+အမျိုးသမီး)	ခန့်မှန်းကုန်ကျ စရိတ်	အကျိုးခံစားခွင့်ရှိသူ ခန့်မှန်းခြေအရေအတွက်
၁	ရွာချင်းဆက်+ရွာတွင်းလမ်း	ကျား + မ	10,000,000	1738
၂	ဆိုလာလျှပ်စစ်ဖွဲ့	"	2,000,000	1738
၃	ဆေးပေးခန်း (RC)	"	12,000,000	1738
၄	မူကြိုကျောင်း	"	15,000,000	1738
၅	ကျေးရွာခန်းမဆောင်	ကျား	2,000,000	1738

ဃ။လူထုစီမံကိန်း၏ လာမည့်( ၂)နှစ်အတွက်အကျုံးမဝင်သော ဦးစားပေး ဖွံ့ဖြိုးတိုးတက်မှု လုပ်ငန်း အစီအစဉ်များအားဖော်ပြပါ။

အဆင့်	ကျေးရွာအတွက် ဦးစားပေး ဖွံ့ဖြိုးတိုးတက်မှု လုပ်ငန်းစဉ်များ	အဆိုပြုသူ (အမျိုးသားများ/ အမျိုးသမီးများ/ အမျိုးသား+ အမျိုးသမီး)	အခန်းကဏ္ဍ
၁	ဇွန်ပျိုးရေဖျော်စနစ် + မျိုးစေ့	ကျား	ဇွန်ပျိုးရေ ကဏ္ဍ NRC NRC
၂	အင်ပျူစင်စနစ်	မ + ကျား	
၃	အလှူဖွဲ့စင်စနစ်	မ	
၄			
၅			

ဥက္ကဋ္ဌ ၊ ကျေးရွာစီမံကိန်းအထောက်အကူပြုကော်မတီမှအတည်ပြုသည်။

အမည် မအေးဖြူ

လက်မှတ် ၆၆

နေ့စွဲ 17.11.2017

၈။ အခက်အခဲအတားအဆီးများအားဆွေးနွေးခြင်း

→ အမျိုးသားအဖွဲ့မှတစ်ဆင့်အခက်အခဲအတားအဆီးများ

၆။ ဆိုင်ခေါင်းနှင့်အခြားစိုက်ပျိုးရေးပစ္စည်းများကိုစေ့ကွက်စင်သည်  
အဆီစိုက်ပျိုးနိုင်စေရန်ပညာပေးပို့ပေးပြီးမျိုးထုတ်ပေးခြင်း  
စီးပွားရေးမကောင်းသောအခက်အခဲ။

○ → အမျိုးသမီးအဖွဲ့မှတစ်ဆင့်အခက်အခဲအတားအဆီးများ။

၅။ အိမ်ထောင်ရေးကိစ္စအရပ်ရပ်စီပွားရေးမရှိသည့်အတွက်  
မိသားစုစင်ပေးခြင်းပါးခြင်း။

၆။ အကျွတ်ငယ်ငါးစင်းကဲ့သို့အိမ်တွင်းပစ္စည်းပွားရေးမရှိသည့်အတွက်  
မိသားစုစားဝတ်နေရေးခက်ခဲခြင်း။



လူထုဗဟိုပြုစီမံကိန်း ( ဓာတ်ယန္တရားရေး )

ကျေးရွာ ... - ရက်ပေါ

အုပ်စု ... - လွှတ်ကြမ်း

ရက်စွဲ ... 17.11.2017

အစည်းအဝေး ... ပထမ + ဒုတိယအကြိမ်အစည်းအဝေး

တက်ရောက်သူဦးရေ ... ကျား 44 + မ 90 = 134

ဆွေးနွေးချက်များ (အပိုင်း ၁)

၁) လူထုဗဟိုပြုစီမံကိန်း၏ရည်ရွယ်ချက်ကို ဂြင်းလင်း ဖြောဖြား ဖြင့်

၂) စီမံကိန်း၊ စာတန်း၏ အပိုင်း (၆) မိုင်းနှင့် နှိုင်းအဆင့် (၁၄) ဆင့်

ကို လူအစည်းအဝေးတွင် အဆင့် (၅) အထိသာ လုပ်မည်

ဖြစ်ကြောင်း ဂြင်းလင်း ဖြောဖြား ခဲ့ပါသည်။

(၃) အဏအကွယ် (၂) မျိုးအကြောင်းကို ဂြင်းလင်း ဖြောဖြား ဖြင့်

(လူမှုအဏအကွယ်၊ သဘာဝပတ်ဝန်းကျင်အဏအကွယ်)

(၄) ဆောင်ရွက်၊ ရှောင်ရွက်အချက် (၅) မျက်စိကို ဂြင်းလင်း ဖြောဖြား

ဖြင့် ဆို ဖြစ်ပါသည်။

ဆွေးနွေးချက်များ (အပိုင်း ၂)

ကျေးရွာစေတနာ့ဝန်ထမ်း၏ တာဝန်နှင့် ဝတ္တရားကို ဖန်တီးပေး

ကြားခဲ့ပြီး (2017) မှ ကော်မတီဝင်ကို ဖြောင်းလဲဖွဲ့စည်းခဲ့ပါသည်။

ကျေးရွာ လူထုဗဟိုအဖွဲ့ (2018) အတွက် ကော်မတီဝင်များ ဖွဲ့စည်းပေးအပ်

ဖြစ်ပါသည်။

PTO →





ပုံနှိပ်ထား

ကျေးဇူးပြု၍ ရွေးချယ်ပါ

အုပ်စုကြီးအဖွဲ့ဝင်ကြီးများနှင့်

ရက်စွဲ။ 17. 11. 2017

စဉ်	ကျေးဇူးပြု၍ ရွေးချယ်ပါ	အမည်	အလအမည်	အသက်	ပညာအရည်အချင်း	မှတ်ပုံတင်	တာဝန်	လက်မှတ်
၀၁	မြန်မာ့အလင်း	ဇော်အောင်	မြန်မာ့အလင်း	၄၅	ပညာမရှိ	၂/၁၀၀၀၀၀၀၀	ကျေးဇူးပြု၍ ရွေးချယ်ပါ	ဇော်
၀၂	"	ကျော်စွာ	မြန်မာ့အလင်း	၅၆	-	၂/၁၀၀၀၀၀၀၀	ကျေးဇူးပြု၍ ရွေးချယ်ပါ	ကျော်စွာ
၀၃	ပထမမြောက်	ကျော်စွာ	မြန်မာ့အလင်း	၅၅	ပညာမရှိ	၂/၁၀၀၀၀၀၀၀	ကျေးဇူးပြု၍ ရွေးချယ်ပါ	ကျော်စွာ
၀၄	"	ကျော်စွာ	မြန်မာ့အလင်း	၅၆	ပညာမရှိ	၂/၁၀၀၀၀၀၀၀	ကျေးဇူးပြု၍ ရွေးချယ်ပါ	ကျော်စွာ
၀၅	ပထမမြောက်	ကျော်စွာ	မြန်မာ့အလင်း	၅၅	ပညာမရှိ	၂/၁၀၀၀၀၀၀၀	ကျေးဇူးပြု၍ ရွေးချယ်ပါ	ကျော်စွာ
၀၆	"	ကျော်စွာ	မြန်မာ့အလင်း	၅၆	ပညာမရှိ	၂/၁၀၀၀၀၀၀၀	ကျေးဇူးပြု၍ ရွေးချယ်ပါ	ကျော်စွာ
၀၇	"	ကျော်စွာ	မြန်မာ့အလင်း	၅၅	ပညာမရှိ	၂/၁၀၀၀၀၀၀၀	ကျေးဇူးပြု၍ ရွေးချယ်ပါ	ကျော်စွာ
၀၈	"	ကျော်စွာ	မြန်မာ့အလင်း	၅၆	ပညာမရှိ	၂/၁၀၀၀၀၀၀၀	ကျေးဇူးပြု၍ ရွေးချယ်ပါ	ကျော်စွာ
၀၉	"	ကျော်စွာ	မြန်မာ့အလင်း	၅၅	ပညာမရှိ	၂/၁၀၀၀၀၀၀၀	ကျေးဇူးပြု၍ ရွေးချယ်ပါ	ကျော်စွာ
၁၀	"	ကျော်စွာ	မြန်မာ့အလင်း	၅၆	ပညာမရှိ	၂/၁၀၀၀၀၀၀၀	ကျေးဇူးပြု၍ ရွေးချယ်ပါ	ကျော်စွာ
၁၁	"	ကျော်စွာ	မြန်မာ့အလင်း	၅၅	ပညာမရှိ	၂/၁၀၀၀၀၀၀၀	ကျေးဇူးပြု၍ ရွေးချယ်ပါ	ကျော်စွာ
၁၂	"	ကျော်စွာ	မြန်မာ့အလင်း	၅၆	ပညာမရှိ	၂/၁၀၀၀၀၀၀၀	ကျေးဇူးပြု၍ ရွေးချယ်ပါ	ကျော်စွာ
၁၃	"	ကျော်စွာ	မြန်မာ့အလင်း	၅၅	ပညာမရှိ	၂/၁၀၀၀၀၀၀၀	ကျေးဇူးပြု၍ ရွေးချယ်ပါ	ကျော်စွာ
၁၄	"	ကျော်စွာ	မြန်မာ့အလင်း	၅၆	ပညာမရှိ	၂/၁၀၀၀၀၀၀၀	ကျေးဇူးပြု၍ ရွေးချယ်ပါ	ကျော်စွာ
၁၅	"	ကျော်စွာ	မြန်မာ့အလင်း	၅၅	ပညာမရှိ	၂/၁၀၀၀၀၀၀၀	ကျေးဇူးပြု၍ ရွေးချယ်ပါ	ကျော်စွာ
၁၆	"	ကျော်စွာ	မြန်မာ့အလင်း	၅၆	ပညာမရှိ	၂/၁၀၀၀၀၀၀၀	ကျေးဇူးပြု၍ ရွေးချယ်ပါ	ကျော်စွာ

ပထမမြောက်အဖွဲ့ဝင် (၈) + ၀ (၇) စုစုပေါင်း (၁၆)

နောက်ဆက်တွဲ(၄) ခြားနားသောအပိုင်းများအတွက် ဦးစားပေးပွဲ ဖြိုးရေးလုပ်ငန်းစဉ် အနှစ်ချုပ်

မူရင်းသည်အား VPSIC တွင်ထားရှိရပါမည်။ အခြားဌာနများနှင့် ညှိနှိုင်းရန်အတွက် မိတ္တူအား TPIC သို့ပို့ရပါမည်။ MIS data အနေဖြင့် သွင်းရန် မလိုအပ်ပါ။

	အဆင့်	လုပ်ငန်း	မည်သူဦးစားပေးလဲ	ကျေးဇူးမှတာဝန်ခံသူ (သို့) အုပ်စု	ပြင်ပမှမည်သူ ထောက်ပံ့မလဲ
အခြေခံအောက်ဖွဲ့	၁	ရွေးချယ်ရေးအဖွဲ့	<input checked="" type="checkbox"/> ဝ <input checked="" type="checkbox"/> ကျား	ကျေးဇူးဦးစားပေးသူ ၆၈၅/၁၀၀၀၀၀၀၀	ကျေးဇူးဦးစားပေးသူ
	၂	အဖွဲ့အစည်း	<input checked="" type="checkbox"/> ဝ <input checked="" type="checkbox"/> ကျား	"	"
	၃	ကျေးဇူးဦးစားပေးသူ	<input checked="" type="checkbox"/> ဝ <input checked="" type="checkbox"/> ကျား	"	"
	၄		<input type="checkbox"/> ဝ <input type="checkbox"/> ကျား		
	၅		<input type="checkbox"/> ဝ <input type="checkbox"/> ကျား		
အထောက်အပံ့အကူပေး	၁	အဖွဲ့အစည်း	<input checked="" type="checkbox"/> ဝ <input checked="" type="checkbox"/> ကျား	"	"
	၂	ကျေးဇူးဦးစားပေးသူ	<input checked="" type="checkbox"/> ဝ <input checked="" type="checkbox"/> ကျား	"	"
	၃	အဖွဲ့အစည်း	<input checked="" type="checkbox"/> ဝ <input type="checkbox"/> ကျား	"	"
	၄		<input type="checkbox"/> ဝ <input type="checkbox"/> ကျား		
	၅		<input type="checkbox"/> ဝ <input type="checkbox"/> ကျား		
ကျန်းမာရေးနှင့် အာဟာရ	၁	ကျေးဇူးဦးစားပေးသူ	<input checked="" type="checkbox"/> ဝ <input checked="" type="checkbox"/> ကျား	"	"
	၂		<input type="checkbox"/> ဝ <input type="checkbox"/> ကျား		
	၃		<input type="checkbox"/> ဝ <input type="checkbox"/> ကျား		
	၄		<input type="checkbox"/> ဝ <input type="checkbox"/> ကျား		
	၅		<input type="checkbox"/> ဝ <input type="checkbox"/> ကျား		
ပညာရေး	၁	ကျေးဇူးဦးစားပေးသူ	<input checked="" type="checkbox"/> ဝ <input checked="" type="checkbox"/> ကျား	"	"
	၂		<input type="checkbox"/> ဝ <input type="checkbox"/> ကျား		
	၃		<input type="checkbox"/> ဝ <input type="checkbox"/> ကျား		