

ပြည်ထောင်စုသမ္မတ မြန်မာနိုင်ငံတော် အစိုးရ
စိုက်ပျိုးရေး၊ မွေးမြူရေးနှင့် ဆည်မြောင်းဝန်ကြီးဌာန
ကျေးလက်ဒေသဖွံ့ဖြိုးတိုးတက်ရေးဦးစီးဌာန
ပျော်ဘွယ်မြို့နယ်



လူထုဗဟိုပြုစီမံကိန်း
National Community Driven Development Project
(NCDDP)



ကျေးရွာဖွံ့ဖြိုးရေးအစီအစဉ်
Village Development Plan (VDP)
ရွာတန်းကျေးရွာ၊ ဝက်လက်ကျေးရွာအုပ်စု



မာတိကာ

- ၁။ မြို့နယ်မြေပုံ
- ၂။ ကျေးရွာမြေပုံ(တည်နေရာ)
- ၃။ အုပ်စုတွင်ပါဝင်သောကျေးရွာများစာရင်း
- ၄။ ကျေးရွာအခြေခံအချက်အလက်များ (ကျေးရွာသမိုင်းကြောင်း)
- ၅။ လူထုပူးပေါင်းပါဝင်သော လူမှုဆန်းစစ်ခြင်းနှင့် အကဲဖြတ်ခြင်းလုပ်ငန်းစဉ်(PSA/PRA)အကျဉ်းချုပ်ဇယား
- ၆။ ကျေးရွာဖွံ့ဖြိုးရေးအစီအစဉ်အတွက်အသုံးပြုခဲ့သော PRA tools များနှင့်တစ်ခုချင်းစီအတွက် သုံးသပ် ချက်များ
- ၇။ ကော်မတီဝင်များရွေးချယ်ခြင်းနှင့်ကျေးရွာဖွံ့ဖြိုးရေးအစီအစဉ်ဆောင်ရွက်မှုမှတ်တမ်းဓါတ်ပုံများ
- ၈။ ကျေးရွာအချက်အလက် (ပုံစံ-၁)
- ၉။ စီမံကိန်းစက်ဝန်းအချိန်ဇယား (ပုံစံ-၂)
- ၁၀။ ကျေးရွာဖွံ့ဖြိုးရေးဦးစားပေးအစီအစဉ် (ပုံစံ-၃)
- ၁၁။ အစည်းအဝေးမှတ်တမ်းများ
- ၁၂။ ကဏ္ဍအလိုက်ဦးစားပေးဖွံ့ဖြိုးရေးလုပ်ငန်းစဉ်များ



၁။ ဖျော်ဘွယ်မြို့နယ် အမြေပုံ

ဖျော်ဘွယ်မြို့နယ်အခြေပြမြေပုံ

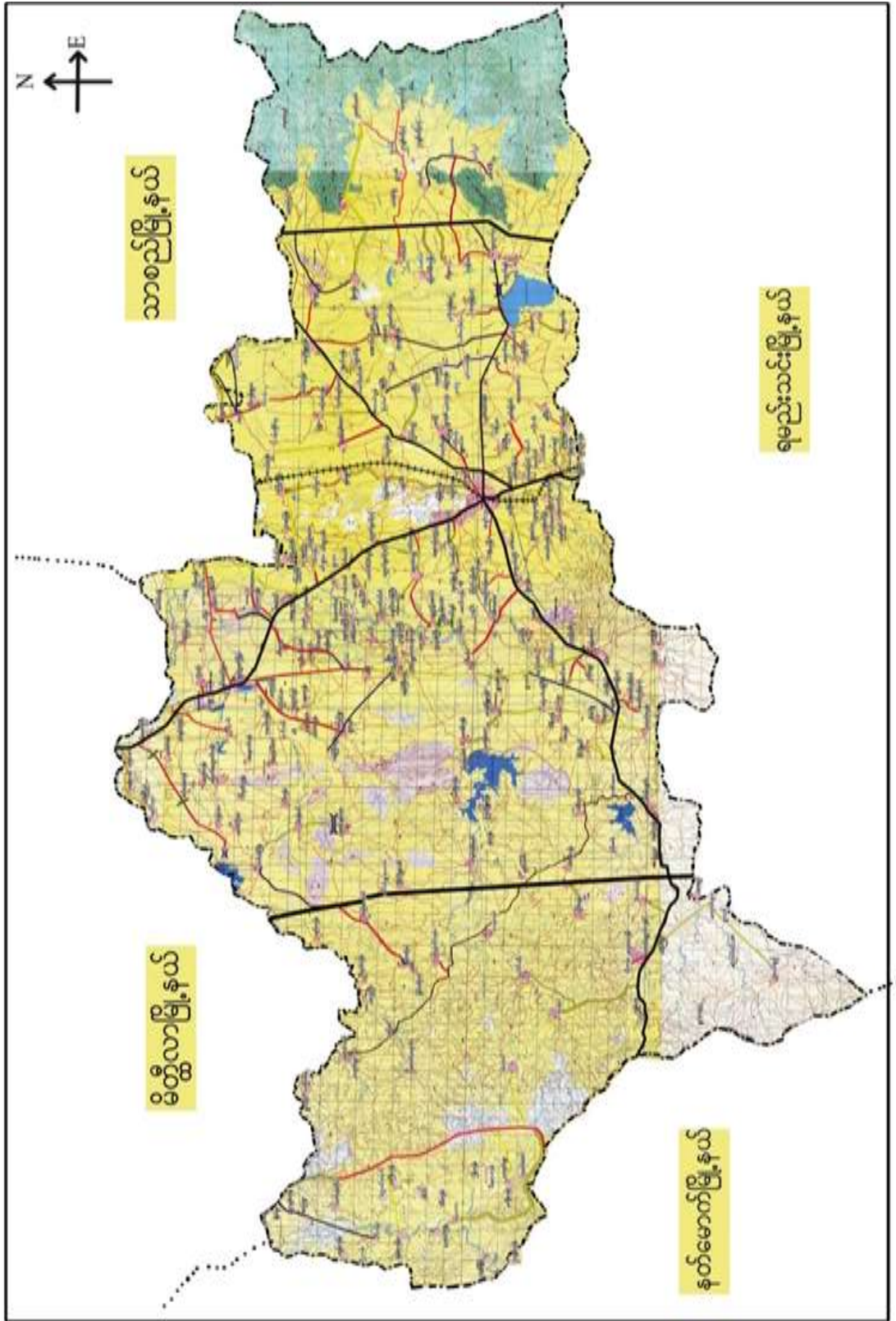



၂။ ဝက်လက်ကျေးရွာအုပ်စုမြေပုံ

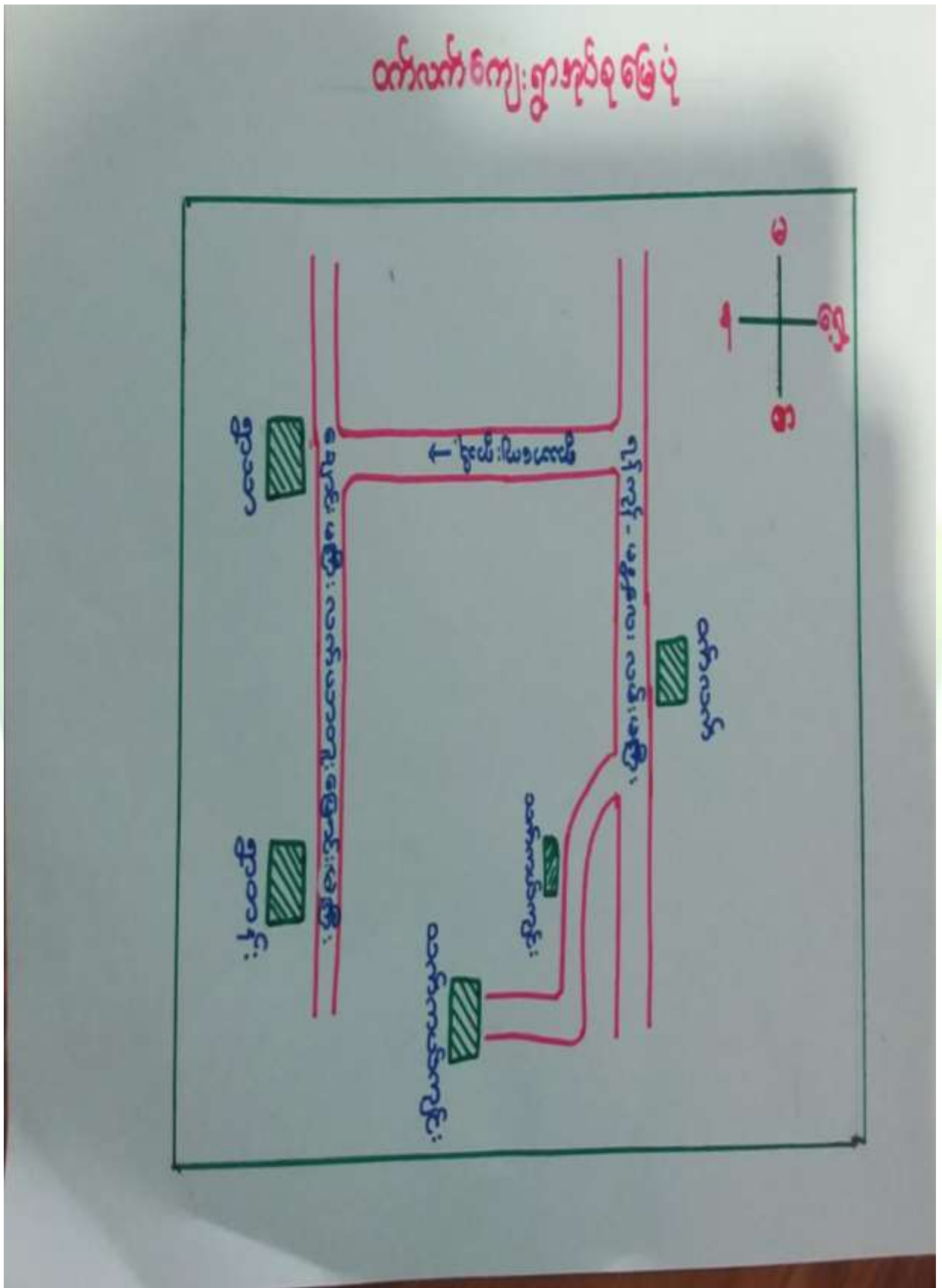



၃။ ကျေးရွာအုပ်စုတွင်ပါဝင်သော ကျေးရွာများ

၁။ ဝက်လက်

၂။ ရွာသာ

၃။ ရွာတမ်း

၄။ သက်ကယ်ကျင်း

၄။ ကျေးရွာ၏အခြေခံအချက်အလက်များ

ကျေးရွာသမိုင်းအကျဉ်း

ရွာတန်းကျေးရွာ၏ သမိုင်း အကျဉ်း

ရွာတန်းကျေးရွာသည် ပျော်ဘွယ်မြို့နယ်၊ ဝက်လက်အုပ်စု၊ တွင်တည်ရှိပြီး ပျော်ဘွယ်မြို့နှင့် မိုင်ခန့် အကွာတွင်တည်ရှိပါသည်။ ရွာတန်းကျေးရွာစတင်ဖြစ်ပေါ်လာခဲ့ရာ ရှေးယခင်က အိမ်စဉ်တန်း (၁၀) အိမ်စုဖြင့် သောက်သုံး ရေ ရရှိရန် ဒီဒီတို့၏လယ်ယာမြေကွက်များတွင် ရွာဒါရ်၊ ဝှမ်းဟု အမည်ခေါ်တွင်ပြီး ရှေးလူကြီးများ စတင်နေထိုင်ခဲ့ကြသည်ဟု သိရပါသည်။

တစ်ရွာလုံး စုနွှဲသာသာကိုးကွယ်ကြပါသည်။ ရွာတည်ဆောက်ပုံမှာ ဒီဒီတို့၏တစ်ဝပ်တည်း၊ ဒီဒီ လယ်ယာ မြေကွက်များ၊ အတွင်း တစ်ခုတစ်စားတည်း နေထိုင်ကြခြင်းဖြစ်သည်။ (၁၀) အိမ်တန်း မှ ၆၅ အိမ်ခြေ (၂၅) အိမ်အထိတို့ လာပြီး နေထိုင်ကြပါသည်။ ရှေးယခင်လူကြီးများ၏ ဓလေ့ထုံးစံအရ ဒီဒီတို့၏ သား၊ သမီး များ အိမ်ထောင်ကျသော်လည်း သုံးနှစ်၊ သုံးယိုး၊ အိုး၊ အိမ်မနွဲ့ဘဲ တစ်ပေါင်း တစ်စည်းတည်း နေထိုင်ကြခြင်းကြောင့် အိမ်ထောင်စုတို့ လာပြီး အိမ်ခြေ အမှတ်ပယ်သတို့ ဖြစ် နေထိုင်ကြပါသည်။

ကာလရွေ့လျားပြီး (၁၀) အိမ်တန်း ရွာဒါရ်၊ ဝှမ်းဟု မှ ၆၅ ရွာတန်းရွာဟု အမည်ပြောင်း ခေါ်ဝေါ်လာခြင်း ဖြစ်သည်ဟု သိရှိရပါသည်။ ရွာ၏အနောက်ဘက်တွင် ရွာတန်းကျောင်း ရွာတန်းဘုန်းကြီးကျောင်း နှင့် ရွာ၏အရှေ့ဘက်တွင် ရှမ်းဘုရားလေး၊ မိုးကုတ်ပိပဿာစာ ဓမ္မဂိုဏ်းသာကျောင်း နှင့် မူလတန်းကျောင်း တစ်ကျောင်း ရှိပါသည်။



- ထိခိုက်လွယ်သော အုပ်စုများလူဦးရေ (သက်ကြီး၊ မြေယာမဲ့၊ မသန်စွမ်းအုပ်စုများ)

သက်ကြီး	မြေယာမဲ့	မသန်စွမ်း
၄၀	-	-

- ကျေးရွာတွင်းရရှိနိုင်သော ဝန်ဆောင်မှုများ (ကျန်းမာရေးဆေးခန်း ၊ စာသင်ကျောင်း)

ဆေးရုံ/ဆေးခန်း	စာသင်ကျောင်း	စာကြည့်တိုက်	မူကြိုကျောင်း	ဈေး
မရှိ	ရှိ	မရှိ	မရှိ	မရှိ

- ရွာသူရွာသားများ၏ အဓိကစီးပွားရေးလုပ်ငန်း (စိုက်ပျိုးမွေးမြူရေး၊ အခြားသီးနှံများ)

မွေးမြူရေး		စိုက်ပျိုးရေး		အခြား
နွား၊ ဆိတ်	ဝက်၊ ကြက်	စပါး၊ နှမ်း	ပဲမျိုးစုံ၊ ငရုတ်	ဆံပင်

- အဓိကရရှိနိုင်သော အရင်းအမြစ်များ

ကျောက်	သဲ	ကျောက်ဆွေး	လှင်းမြေ	အခြား
မရှိ	မရှိ	မရှိ	မရှိ	-

- ကျေးရွာနှင့် သက်ဆိုင်သော အခြားအရင်းအမြစ်များ

သောက်သုံးရေရရှိနိုင်မှု	မြေလွတ် မြေရိုင်း	ဆည်ရေသောက်ဖို့ရိယာ	အခြား
ရှိ	မရှိ	ရှိ	



၅။ လူထုပူးပေါင်းပါဝင်သော လူမှုဆန်းစစ်ခြင်းနှင့် အကဲဖြတ်ခြင်းလုပ်ငန်းစဉ်(PSA/ PRA) အကျဉ်းချုပ်ဇယား

စဉ်	ကရိယာများ (PRA Tools)	ရက် စွဲ	ဦးတည်အုပ်စုနှင့် ရည်ရွယ်ချက်များ	တက်ရောက်သူ			အဓိကဆွေးနွေးချက်များ
				ကျား	မ	ပေါင်း	
၁	ကျေးရွာလူမှုရေး၊ အရင်းအမြစ်ပြမြေပုံ (Social Map/ Resource Map)	၂၀.၁၁.၁၉	ရပ်မိရပ်ဖ၊ ကော်မတီဝင်များ၊ ကျေးရွာလူထုများ မြေပုံအားအသုံးပြု၍ ၎င်းတို့၏ အဓိကပြဿနာများ၊ အရင်းအမြစ်များနှင့် အခြေခံအဆောက် အအုံများ၊	၁၀	၁၀	၂၀	ကျေးရွာလူထု၏ ထင်ရှားသောမြေနေရာ၊အခြေခံ အဆောက်အအုံများ၊တိုင်းရင်းသ ားနှင့် ဘာသာရေး အဖွဲ့အစည်းများ၊မသန်စွမ်းသူရှိ သည့်အိမ်ထောင်စုများ၊အမျိုးသ မီးဦးဆောင်သည့်အိမ်ထောင်စုမျ ား၊လူမှုရေးဆိုင်ရာအချက်အလ က်များ။ ပြဿနာများနှင့် ဖြစ်နိုင်ခြေရှိသောအဆောက်အအုံ းသစ်များ
၂	ဥစ္စာနေကြွယ်ဝမှုအ ဆင့်သတ်မှတ်ခြင်း(Wealth Ranking)	၂၀.၁၁.၁၉	ကျေးရွာအတွင်းစီးပွ ားရေးအခြေအနေ ကွာခြားသောအုပ်စု များကိုစိစစ်ရန် ချမ်းသာ၊ အလယ်အလတ်၊နွမ်း ပါး၊ အလွန်နွမ်းပါးအုပ်စု များ	၁၀	၅	၁၅	ကျေးရွာအတွင်းရှိအိမ်ထောင်စုမျ ားအားလူမှုစီးပွားအခြေအနေအ လိုက် အုပ်စုများသတ်မှတ်ပေးခြင်း
၃	ကျေးမရေးရာကဏ္ဍ # ၁ ပိုင်ဆိုင်မှုနှင့်ခွဲခြမ်းစိ တ်ဖြာမှု	၂၀.၁၁.၁၉	အမျိုးသားနှင့်အမျိုး သမီးများ(အရင်းအ မြစ်ပိုင်ဆိုင်အသုံးချ မှု)	၈	၇	၁၅	အမျိုးသားနှင့်အမျိုးသမီးများ(အရင်းအမြစ်ပိုင်ဆိုင်အသုံးချမှု၊ ထိန်းချုပ်မှုအားခွဲခြမ်းစိတ်ဖြာခြင်း)။
၄	ရာသီခွင်ပြပြက္ခဒိန် (Seasonal Calendar)	၂၀.၁၁.၁၉	ကော်မတီဝင်၊ အမျိုးသမီး၊ အမျိုးသားများ	၈	၇	၁၅	ကျေးရွာတွင် တစ်နှစ်ပတ်လုံးကွဲပြားခြားနား သောအချိန်အလိုက် ဖြစ်ပျက်ဆောင်ရွက်ခဲ့သည့်ရာသီ ဥတု၊ စိုက်ပျိုးသီးနှံများ၊ လယ်ယာလုပ်ငန်းများ၊ နေ့စားလုပ်ငန်းများ၊ မွေးမြူရေးလုပ်ငန်းများ၊ ဝမ်းစာဖူလုံမှု နှင့် ပွဲတော်များ



၅	ကျားမရေးရာ# ၂ ပင့်ကူအိမ် ကွန်ယက် (Spider Web)	၂၀.၁၁.၁၉	အမျိုးသားများ နှင့် အမျိုးသမီးများ	၁၅	၁၃	၂၈	ကျေးရွာအတွင်းရှိအမျိုးသမီးများ ၏ အခြေအနေကိုသိရှိစေရန်တန်း တူအခွင့်အရေးရရှိမှု နှင့် မရရှိသည့် အကြောင်းအရင်း၊ ပညာရေးအတွက်ဆုံးဖြတ်ချက်ချ ခြင်း၊ အိမ်မှုကိစ္စဆောင်ရွက်မှု
၆	အဖွဲ့အစည်းချိတ် ဆက်ပုံ- ပင်းပုံစံ(Venn Diagram)	၂၀.၁၁.၁၉	ကျေးရွာအုပ် ချုပ်ရေးအဖွဲ့၊ ကျေးရွာစီ/ ထောက်အဖွဲ့	၁၀	၁၀	၂၀	ကျေးရွာတွင်းရှိအဓိကအုပ်စုများ၊ အဖွဲ့အစည်းများတည်ရှိနေမှုကိုသိ ရှိရန်၊ ၎င်းအဖွဲ့ အစည်းများ၊အုပ်စုများ ဆက်စပ်နေမှု၊ပူးပေါင်းဆောင်ရွ က်မှုအားသိရှိနိုင်ရန်၊
၇	ပြဿနာ သစ်ပင် (Problem Tree)	၁၆.၁၀.၂၀၁၈	အမျိုးသားများနှင့် အမျိုးသမီးများ	၁၅	၁၅	၃၀	ကျေးရွာ ဖွံ့ဖြိုးတိုးတက်မှု နောက်ကျ ခြင်း၏ အကြောင်းရင်းများကို သိရှိ ဖော်ထုတ်နိုင်ရန်
၈	ကျေးရွာ၏မျှော်မှန်း ချက်(၄)နှစ်စာကျေး ရွာဖွံ့ဖြိုးရေးအစီအ စဉ်	၂၀.၁၁.၁၉	အမျိုးသားအုပ်စု၊အ မျိုးသမီးအုပ်စု၊လူင ယ်အုပ်စု၊ ရပ်မိရပ်ဖအုပ်စု	၄၀	၁၅	၅၅	ကျေးရွာသားများ၏ မဲပေးရွေးချယ်ထားသည့် ဖွံ့ဖြိုးတိုးတက်ရေးလုပ်ငန်းစဉ်များ အားဦးစားပေးအလိုက်သတ်မှ တ်ချက်



၆။ ကျေးရွာဖွံ့ဖြိုးရေးအစီအစဉ်အတွက်အသုံးပြုခဲ့သော PRA Tools များနှင့်တစ်ခုချင်းစီအတွက်သုံးသပ်ချက်များ

၆.၁။ ကျေးရွာသယ်ယူပို့ဆောင်ရေး

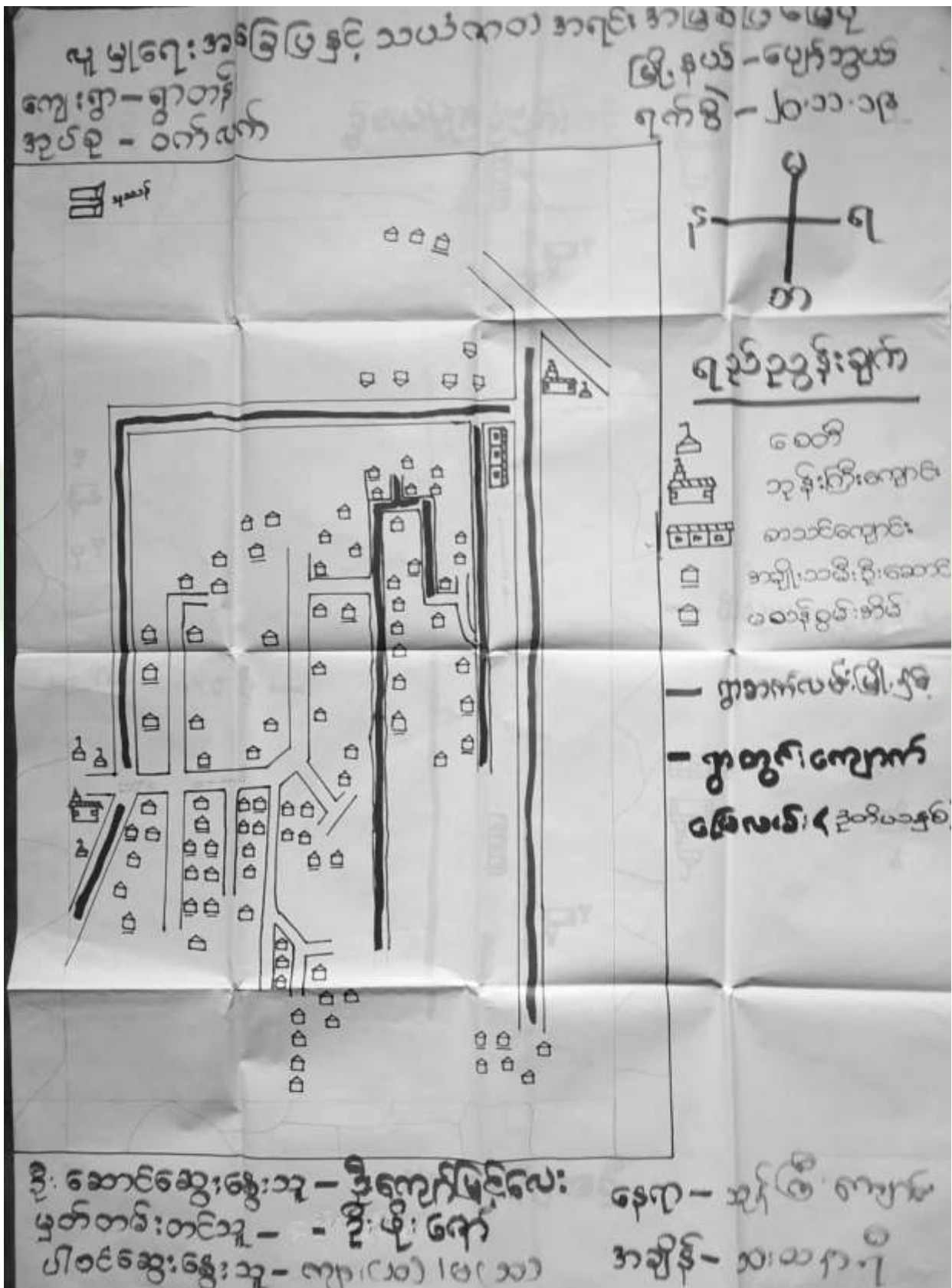



ကျေးရွာမြေပုံသုံးသပ်ချက်။

* လူ့ဗဟိုပြု အခြေပြု စာပေများကို အခြေပြု ပြုစုခြင်း။
 ဆွေးနွေး၊ ခြုံငုံ၊ ဖြေဆို၊ ဆရာ ခြေခြင်း။
 ----- x ----- x ----- x -----

၁) များသောအားဖြင့် ဖွဲ့စည်းပုံအားဖြင့် ကျွန်ုပ်တို့၏ သော အိမ်
 ထောက်ပံ့မှုများ ဖြစ်ကြပါသည်။

၂) ဆယ်စုခြင်း၊ အသက်ဖွဲ့ခြင်း၊ သင်ကြားရေးအဖွဲ့အစည်းများ
 စနစ်တကျ တောင်းဆိုလုပ်ဆောင်ရန် လိုအပ်ပါသည်။

၃) အလှူအတန်း၊ လည်းကောင်း၊ အလှူငွေခံ၊ ဆေးကုသရေးကော်မရှင်များ
 ဖြစ်ပါသည်။

၄) ဆင်းရဲဒုက္ခ၊ စားသောက်ရေးနှင့် ဆေးကုသရေးများ ဖြစ်ပါသည်။

၅) လူမှုစနစ်များ ဖြစ်ပေါ်စေရန်၊ ဆောင်ရွက်ပါသည်။ နောက်ဆုံး
 ကျေးရွာတွင် အခြေခံဆောင်ရွက်မှုများ၊ ၇၅၅၅ သာယာဝတီ
 နှင့် ဖြစ်ပေါ်မှုများ ဖြစ်ပါသည်။ အဖွဲ့အစည်းများ ဖြစ်ပေါ်ပါသည်။



၆.၂။ ကျေးရွာအရင်းအမြစ် ပိုင်ဆိုင်မှုသုံးသပ်ခြင်း။

" မြို့ ဆိုင် ဗျ. သုံး သတ်ခြင်း "

(အခြား မြို့ ဝယ် ဗျ. သုံး ဗျ.)

ကျေးရွာ - စွဲထိုး
 အုပ်စု - ဝက်လက်

မြို့နယ် - မေတ္တာတို့
 ရက်စွဲ - ၂၀.၁၀.၁၉

အမျိုးသား	အမျိုးသမီး	အမျိုးသား + အမျိုးသမီး
ကား လှည်း လက်ကွက် ခွား ဝါး	ဝက်ချယ် ဝက် ထောင့် ဝါး	ဆိုင် ကယ် ရေတွင်း ဝါး

ဦးဆောင်ဆွေးနွေးသူ - ဒေါ်မောင်စို
 ဖြစ်တော်မူသူ - ဒေါ်မိုးစန်
 ဝါက်စွဲသူ - ကျေးရွာ (၈)၊ (၉)

ကျေးရွာ - အိုးကြီးကျေးရွာ
 အုပ်စု - ၁၊ ၀၀၈၅



၆.၃။ ကျေးရွာ၏လူမှုစီးပွားအဆင့်သတ်မှတ်ခြင်း။ (Wealth Ranking)

ဥက္ကဋ္ဌ ၀၄ ပိုင်ဆိုင်မှုနှင့် မြူ အဆင့် စွဲကြား သတ်မှတ်ခြင်း

ကျေးရွာ - ဣဘန်
အုပ်စု - ဝက်လက်

မြို့နယ် - ပျော်ဘွယ်
ရက်စွဲ - ၂၀.၁၁.၁၉

အမျိုးအစား	သတ်မှတ်ချက်/အမျိုးအစားများ	အိတ်ထောက်စုအရေအတွက်	ရာခိုင်နှုန်း
ချင်းသာ	တိုက်၊ ကား၊ ဆိုင်ကယ်၊ ကွန်ဒိုမီနီယံ၊ TV၊ မုန့်၊ လယ်ယာ၊ ခွား	၂၀	၂၁%
အလယ်အလတ်	အုတ်၊ သွယ်မိုး၊ ပျဉ်ထောက်၊ TV၊ မုန့်၊ ဆိုင်ကယ်၊ ခွား၊ လယ်ယာ	၅၅	၅၇%
စွမ်းပါး	ထွက်ကား၊ ဝါခပ်၊ ဆိုင်ကယ်၊ ဇက်၊ ဝက်၊ ရှေ့စား	၂၁	၂၂%
	စုစုပေါင်း	၉၆	၁၀၀%

ဒီပဲခေါင်ရွာ - ဒီပဲခေါင်ရွာ
မြန်မာ့ဝန်ထုပ် - ဒီပဲခေါင်
ဒါဝင်ဆွေးနွေးသူ - ကျား(၁၀)၊ မ(၅)

မှောင် - ဘဏ်ကြီးကျေးရွာ
အချိန် - ၁:၀၀၄၇



ဥစ္စာနေကြွယ်ဝမှုသုံးသပ်ချက်။

" ဥစ္စာနေကြွယ်ဝမှု အဆင့် သတ်မှတ်ခြင်း "

ရွေးချယ်ခြင်း ချုပ်ဆိုခြင်း

- ခွဲခြားသော အိမ်ထောင် စုများသည် ကား၊ တိုက်၊ TV၊ မှန်၊ လက်ယာအများ၊ အဖွဲ့၊ ခွက်၊ ဂျာတို့ကို ပိုင်ဆိုင် ဖြစ်သည်။
- အလယ်အလတ်သားများသည် အုတ်၊ သွပ်မို၊ ပျဉ်ထောက် TV၊ မှန်၊ လက်ယာအများ၊ အယပ်ခွက်၊ ဂျာ၊ ခွာတို့ကို ပိုင်ဆိုင် ဖြစ်သည်။
- ရ. စား အလုပ်သမားများသည် ဆင်ကား၊ ဝါ၊ ဆင်၊ သွပ်မို၊ ဆိုင်လယ် ခြံ၊ ထက် သီးနှံများ သာ ဖြစ်ပါသည်။ အထူးပါ အချက်အလက် များကို ခြည့်ခြင်းအားဖြင့် ခွဲခြားသော အိမ်ထောင် စု အဆင့် သတ်မှတ်ခြင်း၊ အလယ်အလတ်သား များ ပိုင်ဆိုင်မှု၊ ခွဲခြားခြင်းအားဖြင့် များ ဖြစ်ပါသည်။ ခြေထောက် သို့မဟုတ် အခြား ချုပ်ဆိုခြင်း



၆.၅။ ဗင်းပုံစံကိုသုံးပြု၍ အဖွဲ့အစည်းများချိတ်ဆက်မှု

<p>မင်းပုံစံအသုံးပြု၍ အဖွဲ့အစည်း၊ နှင့် ချိတ်ဆက် မြှုပ်နှံခြင်း ကျေးဇူး - ရွာတန်း၊ လှေလာခြင်း၊ မြို့နယ် - ပျော်ဘွယ် အုပ်စု - ဝက်ထက်၊ ရက်စွဲ - ၂၀.၁၁.၂၀၁၉</p>	
ကျေးဇူးအဖွဲ့အစည်းများ	ကျေးဇူးပြုပေးအဖွဲ့အစည်းများ
<ul style="list-style-type: none"> - ရာစိန်မြို့ - ဆယ်စိန်မြို့ - လှငယ်အဖွဲ့ - ခမ္ဘာဝက်အဖွဲ့ - ကျောင်းကော်မတီ - လမ်းကော်မတီ 	<ul style="list-style-type: none"> - ဂုဏ်ထူး - မြို့နယ်ဆေးရုံ - သမ - ခိုက်ဘက် - လူထုပညာပြုစီမံကိန်း



ဗုဒ္ဓအာဖွဲ့အစည်း နှစ်သစ်ပျို့ (၂၀၂၁)

ဆွေးနွေးပြီး ဒုတိယအပိုင်း

- ကျေးဇူးတင်စွာ ဖိလိပ်ပတ်၊ ကျေးဇူးတင်ပတ်နှင့် နတ်ကျေးဇူးတင်ပတ်
သည် ကျေးဇူးတင်ပတ်တို့ကို တက်ရောက်စွာ အကဲဖြတ်ဆောင်ရွက်သည်။

• ဆယ်နှစ်ခန့်အတွင်း အဖွဲ့အစည်းများ၊ မိမိအဖွဲ့သည်လည်း အဓိကပါဝင်
သည်။

ကျေးဇူးတင်ပတ်တို့တွင် စာသင်ကျေးဇူးတင်ပတ်၊ ကျေးဇူးတင်ပတ်၊ စုတေဇာတိ
စိန်ကျေးဇူးတင်ပတ် အဖွဲ့ အဆောက်အဦးတို့သည် အဓိကပါဝင်သည်။



* ပတ်ကူအိမ်ထောင်ရေး

သွေးစွေးခြင်း၊ ချစ်ခြင်း၊ ဆုံး စစ်ခြင်း

⇒ လူ့အဖွဲ့အစည်းများတွင် အမျိုးသား၊ မိန်းမများ ဆုံးပျက်စွာ အများဆုံး ပါဝင်နေပါသည်။

> သားသမီးများကို ရေစိုက်ဖွဲ့စည်းပေးခြင်း၊ မိန်းမကို ပိုမိုကူညီပေးခြင်း ဖြစ်ပါသည်။

• ပစ္စည်း၊ ဥစ္စာ ခိုင်ခံ့စေခြင်း၊ မှာ အမျိုးသား၊ သမီး၊ တို့ကို အစွမ်းအားဖြင့် ကြံ့ခိုင်စေခြင်း ဖြစ်ပါသည်။

• ပညာရေး၊ လက်လှမ်းမီ ဖွဲ့စည်းပေးခြင်း၊ သား၊ သမီး သိပ်မကွာခြားခြင်းကို တွေးကြံပါသည်။

• ခြံလှုံ့ ဖြောင့်ရှောင် အမျိုးသား၊ မိန်းမအမျိုးသမီး များ ထက် အဝဝ - အရာရာသာလျှင် ဖွဲ့စည်းပေးခြင်း၊ စိမ်းလျှင် ဖြစ်သည်။ များစွာ ချစ်ခြင်း၊ အမျိုးသား၊ သမီး သိပ်မကွာခြားခြင်းကို တွေးကြံပါသည်။



ပြု သာနာသစ်ပင်

ကျေးဇူး-ဇွတ်နန်း

မြို့နယ် - ရော်ဘွယ်

အုပ်စု - ဝက်လက်

ရက်စွဲ - ၂၆.၁၁.၁၇

ဆွေး ဝစ္ဆေးခြင်း နှင့် ဆန်းစစ်ခြင်း

- * မိုးတွင်းကာလတွင် ရွာတွင်းလမ်းများ မကောင်းခြင်း၊
ကြောင့် သွားစာရေများ အခက်အခဲများ ရှိပါသည်။
- * ကျန်းမာရေး အတွက် ဆေးခန်း ပရှိသဖြင့် ဆေးကုသ
ရန် မြို့သို့ သွားရသဖြင့် အခွန်ကျပ်ပြီး အထက်အန္တရာယ်
စိန်ခံနိုင်ပါသည်။
- * ကျောင်း ခြံ ဆည် ရိုး မရှိသဖြင့် ကလေးများ အတွက်
အန္တရာယ်များ ရှိပါသည်။
- * စိုက်ပျိုးရေး နည်းယူများ မရှိသဖြင့် သီးနှံများ
ထွက်နှုန်း မကောင်းပါ။
- * မဟုတ်သော ရွာဖွေရန် စာကြည့်တိုက် မရှိသဖြင့် မဟုတ်
သူ တများ နည်းပါး ခဲ့ပါသည်။
- * ကျေးဇူး ဖွဲ့ဖြိုးတိုးတက်ရေး လုပ်ငန်းများ အ
ကောင်းအထူး ဖော်ဆောင်ပွဲများ ရန် လိုအပ်ပါသည်။



* ကျေးဇူးဖွဲ့ခြင်းနှင့် ဆောင်ရွက်မှုများ

စာပေအမျိုးအစား	ဖွဲ့ခြင်းနှင့် ဆောင်ရွက်မှုများ	စာအုပ်အရေ	အခြေအနေအထား
	၁) ကျောင်း၊ နှစ်၊ ဝန်ထမ်း၊ စိုး	ကျမ်း + ၁၀	၅၅
	၂) လက်၊ ခြေထောက်၊ အားလုံး	ကျမ်း + ၁၀	-
	၃) ကွဲလွဲမှု၊ လျှပ်စစ်ဓာတ်၊ ဂျပန်	ကျမ်း + ၁၀	-
	၄) စာအုပ်အမျိုးအစား	ကျမ်း + ၁၀	-
	၅) စာပေ၊ စာပေ၊ စာပေ	ကျမ်း + ၁၀	-
	၆) ကွဲလွဲမှု၊ ကျောင်း၊ ကျောင်း	ကျမ်း + ၁၀	-
	၇) ဖွဲ့ခြင်းနှင့် ဆောင်ရွက်မှုများ	ကျမ်း + ၁၀	-
	၈) စိတ်ပိုင်းနှင့် ဆောင်ရွက်မှုများ	ကျမ်း + ၁၀	-



၇။ ကော်မတီဝင်များရွေးချယ်ခြင်းနှင့်ကျေးရွာဖွံ့ဖြိုးရေးအစီအစဉ်ဆောင်ရွက်မှုမှတ်တမ်းဓါတ်ပုံများ



စီမံကိန်းမိတ်ဆက်အစည်းအဝေးမှတ်တမ်းဓါတ်ပုံ



အမျိုးသမီးများပင့်ကူအိမ်ကွန်ယက်ရေးဆွဲနေစဉ်မှတ်တမ်းဓါတ်ပုံ



ကော်မတီဝင်များစာရင်း

ကျေးဇူးတင်ပေးသည့် အထောက်အကူပြု ကော်မတီဝင် စာရင်းများ			
ကျေးဇူးတင်ပေးသူ			ဆုတံဆိပ်
စဉ်	အမည်	ကျား/မ	ရာထူး
၀၁	ဦးအောင်မင်းအောင်	ကျား	ဆေးကုသရေးဌာန
၀၂	ဒေါ်အေးအေး	မ	ဆေးကုသရေးဌာန
၀၃	ဦးစိုးကျော်	ကျား	ကျေးဇူးတင်ပေးသူ
၀၄	ဒေါ်အေးအေးအေး	မ	ကျေးဇူးတင်ပေးသူ
၀၅	ဦးမင်းအောင်	ကျား	ဆေးကုသရေးဌာန
၀၆	ဦးအောင်	ကျား	ဆေးကုသရေးဌာန
၀၇	ဒေါ်အေးအေး	မ	ဆေးကုသရေးဌာန
၀၈	ဦးကျော်	ကျား	ဆေးကုသရေးဌာန
၀၉	ဒေါ်အေးအေးအေး	မ	ဆေးကုသရေးဌာန
၁၀	ဒေါ်အေးအေးအေး	မ	ဆေးကုသရေးဌာန
၁၁	ဦးအောင်အောင်	ကျား	ဆေးကုသရေးဌာန
၁၂	ဦးကျော်	ကျား	ဆေးကုသရေးဌာန
၁၃	ဒေါ်အေးအေးအောင်	မ	ဆေးကုသရေးဌာန
၁၄	ဒေါ်အေးအေးအောင်	မ	ဆေးကုသရေးဌာန
၁၅	ဦးကျော်	ကျား	ဆေးကုသရေးဌာန
၁၆	ဒေါ်အေးအေးအောင်	မ	ဆေးကုသရေးဌာန
၁၇			
၁၈			
၁၉			
၂၀			
၂၁			
၂၂			
၂၃			
၂၄			
၂၅			
၂၆			
၂၇			
၂၈			
၂၉			
၃၀			



၈။ ကျေးရွာအခြေခံအချက်အလက်များ (ပုံစံ-၁)

စီမံကိန်း ပထမနှစ် စက်ဝန်း

ပုံစံ - ၈ - ၁ ကျေးရွာအခြေခံအချက်အလက်များ (Form PC 1)

လမ်းညွှန်ချက်၊ ကျေးရွာတစ်ရွာသို့ ပထမဆုံးမိတ်ဆက်ခရီး သွားရောက်သောအခါ လူထုစည်းရုံးရေးမှူးသည် ကျေးရွာ
 ခေါင်းဆောင်များအား ကျေးရွာအချက်အလက်များကို မေတ္တာရပ်ခံ၍ တောင်းခံရမည်။ ဤအချက်အလက်များကို စီမံကိန်း
 မိတ်ဆက်အစည်းဝေးမတိုင်မီတောင်းခံရမည်။ စီမံကိန်းမိတ်ဆက်အစည်းဝေးတွင် လူထုစည်းရုံးရေးမှူးသည် ဤအချက်အလက်
 များအား စစ်ဆေးပြီး မှန်ကန်အောင်ပြုလုပ်ရမည်။ ပြီးနောက်တွင် လူထုစည်းရုံးရေးမှူးမှ သတင်းအချက်အလက်အဖွဲ့၊ Tablets မှ
 တဆင့် ဖြည့်သွင်းရမည်။

ကျေးရွာခေါင်းဆောင် အမည် ဦးအောင်မှတ်	ကျေးရွာခေါင်းဆောင်၏ ဖုန်းနံပါတ် ၀၇-၇၇၁၂၆၆၆၉၇	လူထုစည်းရုံးရေးမှူး၏ အမည် ဒေါ်စုစု
ပြည်နယ်တိုင်းအမည် မန္တလေး	မြို့နယ် ကျေးရွာအုပ်စု ကျေးရွာ	ကျေးရွာအုပ်စု ကျေးရွာ

လူမျိုးစု	အိမ်ထောင်စုအရေအတွက်	ကိုးကွယ်သည့်ဘာသာ	အိမ်ထောင်စုအရေအတွက်
လူမျိုးစု (၁) -ဗမာ	၁၀၀	ဘာသာ (၁) -ဗုဒ္ဓ	၁၀၀
လူမျိုးစု (၂) -----		ဘာသာ (၂) -----	
လူမျိုးစု (၃) -----		ဘာသာ (၃) -----	
လူမျိုးစုစရာ -----		ဘာသာစရာ -----	
အခြား	အရေအတွက်		
မသန်စွမ်းသူများ သက်ကြီးရွယ်အိုများ (၆၅ နှစ် နှင့် အထက်)			
စစ်သားရှောင်			

	အမျိုးသား (အရေအတွက်)	အမျိုးသမီး (အရေအတွက်)
လူဦးရေ	၂၀၁	၂၂၇
လူမျိုးစု (၁) -ဗမာ		
လူမျိုးစု (၂) -----		
လူမျိုးစု (၃) -----		
အခြား		
အိမ်ထောင်စုဦးရ်	၇၇	၂၃

(၈) အခြေခံအထောက်အအုံ အသုံးအဆောင်များ

စာသင်ကျောင်း	အမှတ် ခြံမီ	ကျွန်းမာရေ	အမှတ် ခြံမီ	ဘာသာရေး အထောက် အအုံများ	အမှတ် ခြံမီ



အထက်တန်းကျောင်း	<input type="checkbox"/>	ဆေးရုံ	<input type="checkbox"/>	ခေတ်	✓
အလယ်တန်းကျောင်း	<input type="checkbox"/>	ကျန်းမာရေးဌာန	<input type="checkbox"/>	ဘုန်းကြီးကျောင်း	✓
မူလတန်းကျောင်း	✓	ကျန်းမာရေးဌာနခွဲ	<input type="checkbox"/>	ဟိန္ဒူဘုရားကျောင်း	<input type="checkbox"/>
ပုဂ္ဂိုလ်ကျောင်း	<input type="checkbox"/>	ဆေးပေးခန်း	<input type="checkbox"/>	ခရစ်ယာန်ကျောင်း	<input type="checkbox"/>
အခြား	<input type="checkbox"/>	အခြား	<input type="checkbox"/>	ဂလီ	<input type="checkbox"/>
				အခြား	<input type="checkbox"/>
မှတ်ချက်		မှတ်ချက်		မှတ်ချက်	

(ဂ) ကျွမ်းကျင်သူများမှတ်တမ်း (ကျေးရွာတွင်နေထိုင်သော သို့မဟုတ် တခြားရွာမှလာရောက်သော ကျွမ်းကျင်သူများ)

(ခ) စာသင်ကျောင်း			(င) ကျန်းမာရေး			(ည) လက်မှုပညာရှင်		
	ရွာတွင်နေထိုင်သူ	အခြားရွာမှလာသူ		ရွာတွင်နေထိုင်သူ	အခြားရွာမှလာသူ		ရွာတွင်နေထိုင်သူ	အခြားရွာမှလာသူ
မူလတန်းမြန်မာရာ/မ	✓	✓	ဆရာဝန်	<input type="checkbox"/>	✓	လက်သမား	✓	✓
အထက်တန်းမြန်မာရာ/မ	<input type="checkbox"/>	<input type="checkbox"/>	လက်ထောက်ကျန်းမာရေးမှူး	<input type="checkbox"/>	<input type="checkbox"/>	ဝန်းရံ	✓	✓
အလယ်တန်းမြန်မာရာ/မ	<input type="checkbox"/>	<input type="checkbox"/>	အမျိုးသမီးကျန်းမာရေးဆရာမ	<input type="checkbox"/>	<input type="checkbox"/>	လျှပ်စစ်ကျွမ်းကျင်မီးသမား	<input type="checkbox"/>	<input type="checkbox"/>
ပုဂ္ဂိုလ်ကျောင်း	<input type="checkbox"/>	<input type="checkbox"/>	သားမွေးထေရာမ	<input type="checkbox"/>	✓	ရေပိုက်သူလုပ်သူ	<input type="checkbox"/>	<input type="checkbox"/>
အခြား	<input type="checkbox"/>	<input type="checkbox"/>	ပြည်သူ့ကျန်းမာရေးလုပ်သား	<input type="checkbox"/>	<input type="checkbox"/>	စက်ပြင်ဆရာ	✓	<input type="checkbox"/>
မှတ်ချက်			မှတ်ချက်			မှတ်ချက်		

(ဃ) ကျေးရွာသို့ ရောက်ရှိနိုင်သည့် လမ်းအခြေအနေ / ကျေးရွာတစ်ရွာသည် ၎င်း၏ ကျေးရွာအုပ်စုနှင့် ဆက်သွယ်ထားသော လမ်းအခြေအနေ (အောက်ပါတို့ကိုပိုင်းပါ)

ကျောက်ကြမ်းလမ်း ကတ္တရာလမ်း ကွန်ကရစ်လမ်း မော်တော်ဆိုင်ကယ်လမ်း
 ကျောက်ခင်းလမ်း မြေသားလမ်း လှသွားလမ်း အခြား _____

(င) ကျေးရွာဖွံ့ဖြိုးမှုစီမံချက်

(၁) လူထုတော်ပြုစီမံကိန်းမတင်မီ ဤကျေးရွာတွင်ကျေးရွာဖွံ့ဖြိုးမှု စီမံချက်ရှိခဲ့ပါသလား? ပိုင်းပါ
ရှိပါသည်/မရှိပါ/မသိပါ

(၂) ရှိခဲ့ပါလျှင် ဤစီမံချက်ကို မည်သည့် ခုနှစ်တွင်ပြင်ဆင်ခဲ့ပါသနည်း? နှစ်...../မသိပါ
 (၃) ဤစီမံချက်ကို မြို့နယ်မှအတည်ပြုခဲ့ပါသလား? ပြုခဲ့ပါသည်/မပြုခဲ့ပါ/မသိပါ

(စ) ခရီးအကွာအဝေး

(၁) ဤကျေးရွာ၏တော်မှ ၎င်းကျေးရွာအုပ်စု၏တော်အထိ ခရီးခိုင်းမည်မျှကွာဝေးသနည်း? မိုင် ၇.၅၀၀/မသိပါ

(၂) ဤကျေးရွာမှ ၎င်းကျေးရွာအုပ်စု၏တော်အထိ သွားလာရာတွင်ကြာမြင့်သည့်အချိန် မိနစ် ၃၀

ခြောက်ဆွေရာသီတွင်ကြာချိန် - ၄၂၄၆ (၂၀) ထော်လာရီ/မော်တော်ဆိုင်ကယ်/မြဲလျင်/လား/မော်တော်ဘုတ်/
 အခြား _____

မိုးရာသီတွင်ကြာချိန် - ၄၂၄၆ (၂၀) ထော်လာရီ/မော်တော်ဆိုင်ကယ်/မြဲလျင်/လား/မော်တော်ဘုတ်/
 အခြား _____



(ဆ) ပတ်ဝန်းကျင်ဆိုင်ရာ သဘာဝဘေးအန္တရာယ်

ဤကျေးရွာတွင် ရေကြီးခြင်းကိုလို သဘာဝဘေးအန္တရာယ်ကျရောက်ဖူးခြင်း ရှိပါသလား။

မရှိပါ ရှိပါသည် ရှိလျှင်ဖော်ပြပါ-----

(ဇ) ကျေးရွာတွင် မွှေ့စည်းထားသော အဖွဲ့အစည်းများ

လူထုပဟိုပြုစီမံကိန်းမတိုင်မီ ဤကျေးရွာတွင် ကျေးရွာဖွံ့ဖြိုးရေးအတွက် အစိုးရ (သို့) ရွာသားများကတိုင်တိုင်(သို့) စီမံကိန်းတစ်ခုခုမှ မွှေ့စည်းထားသည့် အဖွဲ့အစည်းများရှိပါသလား။

(၁) -----
(၂) -----

(ဈ) အထွေထွေအုပ်ချုပ်ရေး ဦးစီးဌာန (GAD) မှ မှတ်တမ်းတင်ထားခြင်း

ဤကျေးရွာသည် အထွေထွေအုပ်ချုပ်ရေး ဦးစီးဌာန (GAD) မှ မှတ်တမ်းတင်ထားမှု ရှိပါသလား။

မရှိပါ ရှိပါသည်

ကျေးရွာခေါင်းဆောင်

အမည် ဦးအောင်မြတ်

လက်မှတ် ----- နေ့စွဲ ၇.၁.၂၀၁၇

လူထုစည်းရုံးရေးမှူး

အမည် ဒေါ်လှလှဝင်း

လက်မှတ် ----- နေ့စွဲ ၇.၁.၂၀၁၇



စီမံကိန်း ဒုတိယနှစ် စက်ဝန်း

ပုံစံ - စ - ဝ ကျေးရွာအခြေခံအချက်အလက်များ (Form PC 1)

လမ်းညွှန်ချက်၊ ကျေးရွာတစ်ရွာသို့ ပထမဆုံးမိတ်ဆက်ခရီး သွားရောက်သောအခါ လူထုစည်းရုံးရေးမှူးသည် ကျေးရွာ ခေါင်းဆောင်များအား ကျေးရွာအချက်အလက်များကို မေတ္တာရပ်ခံ၍ တောင်းခံရသည်။ ဤအချက်အလက်များကို စီမံကိန်း မိတ်ဆက်အစည်းဝေးပတ်ဝန်းကျင်တောင်းခံရမည်။ စီမံကိန်းမိတ်ဆက်အစည်းဝေးတွင် လူထုစည်းရုံးရေးမှူးသည် ဤအချက်အလက် များအား စစ်ဆေးပြီး မှန်ကန်အောင်ပြုလုပ်ရမည်။ ပြီးနောက်တွင် လူထုစည်းရုံးရေးမှူးမှ သတင်းအချက်အလက်ထံသို့ Tablets မှ တစ်ဆင့် ဖြည့်သွင်းရမည်။

ကျေးရွာခေါင်းဆောင် အမည် ဒေါ်အာဇီ မြတ်	ကျေးရွာခေါင်းဆောင်၏ ဖုန်းနံပါတ် ၀၇-၇၅ ၂၄ ၂၄၀၇၂	လူထုစည်းရုံးရေးမှူး၏ အမည် ဒေါ်အိမ်စာဝင်း
ပြည်နယ်/တိုင်းဒေသကြီး မန္တလေး	မြို့နယ်/ပျက်ဘူဟ ကျေးရွာအုပ်စု ၀၇၂၀၀	ကျေးရွာ ရွာသစ်

ကား လူဦးရေ

လူမျိုးစု	အိမ်ထောင်စုအရေအတွက်	ကိုးကွယ်သည့်ဘာသာ	အိမ်ထောင်စုအရေအတွက်
လူမျိုးစု (၁) ... ဗမာ ...	၉၆	ဘာသာ (၁) ... ဗုဒ္ဓ ...	၉၆
လူမျိုးစု (၂) -----		ဘာသာ (၂) -----	
လူမျိုးစု (၃) -----		ဘာသာ (၃) -----	
လူမျိုးစုရော -----		ဘာသာရော -----	
အခြား	အရေအတွက်		
မသန်စွမ်းသူများ	-		
သက်ကြီးရွယ်အိုများ (၆၅ နှစ် နှင့် အထက်)	၀၅		
စစ်ဘေးရှောင်			

	အမျိုးသား (အရေအတွက်)	အမျိုးသမီး (အရေအတွက်)
လူဦးရေ	၁၇၇	၂၁၈
လူမျိုးစု (၁) ... ဗမာ ...		
လူမျိုးစု (၂) -----		
လူမျိုးစု (၃) -----		
အခြား		
အိမ်ထောင်ဦးစီး	၇၂	၂၄

(ခ) အခြေခံအောက်အဆင့် အသုံးအဆောင်များ

စာသင်ကျောင်း	အမှတ် ဖြစ်ပါ	ကျန်းမာရေး	အမှတ် ဖြစ်ပါ	ဘာသာရေး အဆောက် အအုံများ	အမှတ် ဖြစ်ပါ
--------------	-----------------	------------	-----------------	----------------------------	-----------------



အထက်တန်းကျောင်း	<input type="checkbox"/>	ခေတ်	<input type="checkbox"/>	ခေတ်	၆၃
အလယ်တန်းကျောင်း	<input type="checkbox"/>	ကျန်းမာရေးဌာန	<input type="checkbox"/>	ဘုန်းကြီးကျောင်း	၆၃
ပုလဲတန်းကျောင်း	<input checked="" type="checkbox"/>	ကျန်းမာရေးဌာန	<input type="checkbox"/>	ဟိန္ဒူဘုရားကျောင်း	<input type="checkbox"/>
ပျက်ကျကျောင်း	<input type="checkbox"/>	ဆေးပေးခန်း	<input type="checkbox"/>	ရေစက်ကျောင်း	<input type="checkbox"/>
အခြား	<input type="checkbox"/>	အခြား	<input type="checkbox"/>	တစ်	<input type="checkbox"/>
မှတ်ချက်		မှတ်ချက်		မှတ်ချက်	

(ဂ) ကျွမ်းကျင်သူများမှတ်တမ်း (ကျေးဇူးတင်နေထိုင်သော သို့မဟုတ် တခြားရွာမှလာရောက်သော ကျွမ်းကျင်သူများ)

	(၁) စာသင်ကျောင်း		(၂) ကျန်းမာရေး			(၃) လက်မှုပညာ		
	ရွာတွင်နေထိုင်သူ	အခြားရွာမှလာသူ		ရွာတွင်နေထိုင်သူ	အခြားရွာမှလာသူ		ရွာတွင်နေထိုင်သူ	အခြားရွာမှလာသူ
ပုလဲတန်းပြဆရာ/မ	<input checked="" type="checkbox"/>	<input checked="" type="checkbox"/>	ဆရာဝန်	<input type="checkbox"/>	<input type="checkbox"/>	လက်သမား	<input checked="" type="checkbox"/>	<input type="checkbox"/>
အထက်တန်းပြဆရာ/မ	<input type="checkbox"/>	<input type="checkbox"/>	လက်ထောက်ကျန်းမာရေးမှူး	<input type="checkbox"/>	<input type="checkbox"/>	ပန်းချီ	<input checked="" type="checkbox"/>	<input type="checkbox"/>
အလယ်တန်းပြဆရာ/မ	<input type="checkbox"/>	<input type="checkbox"/>	အမျိုးသမီးကျန်းမာရေးဆရာမ	<input type="checkbox"/>	<input type="checkbox"/>	လျှပ်စစ်ကျွမ်းကျင်သိသမား	<input type="checkbox"/>	<input type="checkbox"/>
ပျက်ကျဆရာ/မ	<input type="checkbox"/>	<input type="checkbox"/>	သားရွေးဆရာမ	<input type="checkbox"/>	<input type="checkbox"/>	ခေပျက်သူယ်သူ	<input type="checkbox"/>	<input type="checkbox"/>
အခြား	<input type="checkbox"/>	<input type="checkbox"/>	ပြည်သူ့ကျန်းမာရေးလုပ်သား	<input type="checkbox"/>	<input type="checkbox"/>	စက်ပြင်ဆရာ	<input checked="" type="checkbox"/>	<input type="checkbox"/>
မှတ်ချက်			မှတ်ချက်			မှတ်ချက်		

(ဃ) ကျေးရွာသို့ ရောက်ရှိနိုင်သည့် လမ်းအခြေအနေ / ကျေးရွာတစ်ရွာသည် ၎င်း၏ ကျေးရွာအုပ်စုနှင့် ဆက်သွယ်ထားသော လမ်းအခြေအနေ (အဘက်အဘက်ကို ဝိုင်းပါ)

ကျောက်ကြမ်းလမ်း ကတ္တရာလမ်း ကွန်ကရစ်လမ်း မော်တော်ဆိုင်ကယ်လမ်း
 ကျောက်ခင်းလမ်း ခြေသားလမ်း လှသွားလမ်း အခြား _____

(င) ကျေးရွာရှိ နှစ်ပတ်ချက်

- (၁) လူထုဝေဟင်္ဂါပြုမိန့်ပေးတော်မူ၍ ကျေးရွာတွင် ကျေးရွာပျံ့နှံ့မှု ဝိသေသနာရှိပါသလား? ဝိသေသနာရှိပါသည်/မရှိပါ/မသိပါ
- (၂) ရှိပါက ကျွန်ုပ်တို့ နှစ်ပတ်ချက်ကို မည်သည့် ဝန်ထုပ်ပြင်ဆင်ခဲ့ပါသနည်း? နှစ်...../မသိပါ
- (၃) နှစ်ပတ်ချက်ကို ဖြည့်နယ်ပုံအတည်ပြုခဲ့ပါသလား? ပြုခဲ့ပါသည်/မပြုခဲ့ပါ/မသိပါ

(စ) ခရီးအကွာအဝေး

- (၁) ကျေးရွာ၏ ဝေဟင်္ဂါမှ ၎င်းကျေးရွာအုပ်စု၏ ဝေဟင်္ဂါအထိ ခရီးပိုင်မည်မျှ ကွာဝေးသနည်း? မိုင်...../မသိပါ ၁ မိုင် ၆
 - (၂) ကျေးရွာမှ ၎င်းကျေးရွာအုပ်စု၏ ဝေဟင်္ဂါအထိ သွားလာရာတွင် ကြားဖြင့် သည့်အချိန်? ၁၀ မိနစ် ၃၆
- ခြောက်မေ့ ရာသီတွင် ကြားချိန်..... ဆော်လာဟို/မော်တော်ဆိုင်ကယ်/မြေလှုပ်/လား/မော်တော်ဘုတ်/ ၁၀ မိနစ် ၃၆
 အခြား.....
- မိုးရာသီတွင် ကြားချိန်..... ဆော်လာဟို/မော်တော်ဆိုင်ကယ်/မြေလှုပ်/လား/မော်တော်ဘုတ်/ ၁၅ မိနစ် ၃၆
 အခြား.....



(ဆ) ဝတ်ဝန်းကျင်ဆိုင်ရာ သဘာဝသေအန္တရာယ်

ဤကျေးရွာတွင် ချော်ပြင်းကန်သို့ သဘာဝသေအန္တရာယ်ကူးရောက်မှုမရှိခြင်း ရှိပါသလား။

□ မရှိပါ ရှိပါသည် ရှိလျှင်ခေါ်ပြပါ ၂၀၁၇ ခုနှစ်.....

(ဇ) ကျေးရွာတွင် ခွဲစည်းထားသော အခွဲအစည်းများ

လူထုထုတ်ပြန်စီမံကိန်းမတိုင်မီ ဤကျေးရွာတွင် ကျေးရွာခွဲ ဖြိုခွဲရေးအတွက် ဆန့်ကျင် (သို့) ရွာသားများကွယ်ကိုင် (သို့) စီမံကိန်းတစ်ခုခုမှ ခွဲစည်းထားသည် အခွဲအစည်းများရှိပါသလား။

(၁) _____

(၂) _____

(ဈ) အထွေထွေအုပ်ချုပ်ရေး ဦးစီးဌာန (GAD) မှ မှတ်တမ်းတင်ထားခြင်း

ဤကျေးရွာသည် အထွေထွေအုပ်ချုပ်ရေး ဦးစီးဌာန (GAD) မှ မှတ်တမ်းတင်ထားမှု ရှိပါသလား။

□ မရှိပါ ရှိပါသည်

ကျေးရွာခေါင်းဆောင်

အမည် ဦးအောင်ဗွတ်

လက်မှတ်  ၀၄.၉ ၂၆.၁၁.၂၀၁၇

လူထုစည်းရုံးရေးမှူး

အမည် ဒေါ်ဂင်္ဂါမာတ်

လက်မှတ်  ၀၄.၉ ၂၆.၁၁.၂၀၁၇



စီမံကိန်း တတိယနှစ် စက်ဝန်း

ပုံစံ - ၈ - ၁ ကျေးရွာအခြေခံအချက်အလက်များ (Form PC 1)

လယ်ဥယျာဉ်ရွက်၊ ကျေးရွာတစ်ရွာသို့ ပထမဆုံးမိတ်ဆက်ခရီး သွားရောက်သောအခါ လူထုစည်းဖုံးရေးအဖွဲ့သည် ကျေးရွာ ခေါင်းဆောင်များအား ကျေးရွာအချက်အလက်များကို မေတ္တာရပ်ခံ၍ တောင်းခံရသည်။ ဤအချက်အလက်များကို စီမံကိန်း မိတ်ဆက်အစည်းဝေးမတိုင်မီတောင်းခံရမည်။ စီမံကိန်းမိတ်ဆက်အစည်းဝေးတွင် လူထုစည်းဖုံးရေးအဖွဲ့သည် ဤအချက်အလက် များအား စစ်ဆေးပြီး မှန်ကန်အောင်ပြုလုပ်ရမည်။ ပြီးနောက်တွင် လူထုစည်းဖုံးရေးအဖွဲ့မှ သတင်းအချက်အလက်သိသို့ Tablets မှ တဆင့် ဖြည့်သွင်းရမည်။

ကျေးရွာခေါင်းဆောင် အမည် ဒေါ်အောင်အောင် ကျေးရွာခေါင်းဆောင်၏ ဖုန်းနံပါတ် ၀၉-၄၀၂၅၆၈၇၅၁ လူထုစည်းဖုံးရေးအဖွဲ့၏ အမည် ဒေါ်အောင်အောင်

ပြည်နယ်၊ တိုင်းဒေသကြီး မြို့နယ် ကျေးရွာအုပ်စု ကျေးရွာအုပ်စု ကျေးရွာ

ကား လူဦးရေ

လူမျိုးစု	အိမ်ထောင်စုအရေအတွက်	ကိုးကွယ်သည့်ဘာသာ	အိမ်ထောင်စုအရေအတွက်
လူမျိုးစု (၁) <u>မူဆလင်</u>	<u>၉၆</u>	ဘာသာ (၁) <u>မူဆလင်</u>	<u>၉၆</u>
လူမျိုးစု (၂) -----		ဘာသာ (၂) -----	
လူမျိုးစု (၃) -----		ဘာသာ (၃) -----	
လူမျိုးစုစုစု -----		ဘာသာစုစု -----	
အခြား	အရေအတွက်		
မထန်စွမ်းသူများ			
ထက်ကြီးရွယ်အိုများ (၆၅ နှစ် နှင့် အထက်)	<u>၁၅</u>		
စစ်ဘေးရှောင်			

	အမျိုးသား (အရေအတွက်)	အမျိုးသမီး (အရေအတွက်)
လူဦးရေ	<u>၁၁၇</u>	<u>၂၁၈</u>
လူမျိုးစု (၁) <u>မူဆလင်</u>		
လူမျိုးစု (၂) -----		
လူမျိုးစု (၃) -----		
အခြား		
အိမ်ထောင်စုဦးရေ	<u>၅၂</u>	<u>၂၄</u>

(၁) အခြေခံအချက်အလက်အသုံးအဆောင်များ

စာသင်ကျောင်း	အမှတ် ဖြစ်ပါ	ကျွန်ုပ်တို့အဖွဲ့	အမှတ် ဖြစ်ပါ	ဘာသာရေး အဆောက်အအုံများ	အမှတ် ဖြစ်ပါ
ရွာကျောင်း	<input type="checkbox"/>	တိုက်နယ်စောင့်	<input type="checkbox"/>	ဓဇတီ	<input checked="" type="checkbox"/>



မှလတန်းကျောင်း	✓	ကျန်းမာရေးဌာန	☐	သွန်းကြိုးကျောင်း	✓
မှလွန်ကျောင်း	☐	ကျန်းမာရေးဌာနခွဲ	☐	ဟိန္ဒူဘုရားကျောင်း	☐
အလယ်တန်းကျောင်း	☐	ဆေးပေးခန်း	☐	ရေစိမ့်ယာန်ကျောင်း	☐
လယ်လွန်ကျောင်း	☐	အခြား	☐	ဗလီ	☐
အထက်တန်းကျောင်း	☐			အခြား	☐
အခြား	☐				
မှတ်ချက်		မှတ်ချက်		မှတ်ချက်	

(ဂ) ကျွမ်းကျင်သူများမှတ်တမ်း (ကျေးရွာတွင်နေထိုင်သော သို့မဟုတ် တခြားရွာမှလာရောက်သော ကျွမ်းကျင်သူများ)

(၁) စာသင်ကျောင်း			(၂) ကျန်းမာရေး			(၃) လက်မှုပညာရှင်		
	ရွာတွင်နေထိုင်သူ	အခြားရွာမှလာသူ		ရွာတွင်နေထိုင်သူ	အခြားရွာမှလာသူ		ရွာတွင်နေထိုင်သူ	အခြားရွာမှလာသူ
စာနိမ့်ပြင်ဆရာ/မ	✓	✓	ဆရာဝန်	☐	☐	လက်သမား	✓	✓
အထက်တန်းပြဆရာ/မ	☐	☐	လက်ထောက်ကျန်းမာရေးပူး	☐	☐	ပန်းရံ	✓	✓
အလယ်တန်းပြဆရာ/မ	☐	☐	အမျိုးသမီးကျန်းမာရေးဆရာမ	☐	☐	လှုပ်စစ်ကျွမ်းကျင်ပီးသမား	☐	☐
မှကြိုဆရာ/မ	☐	☐	သားမွေးဆရာမ	☐	☐	ရေစိုက်သူ	☐	☐
အခြား	☐	☐	ပြည်သူ့ကျန်းမာရေးလုပ်သား	☐	☐	စက်ပြင်ဆရာ	✓	✓
မှတ်ချက်			မှတ်ချက်			မှတ်ချက်		

(ဃ) ကျေးရွာသို့ ရောက်ရှိနိုင်သည့် လမ်းအခြေအနေ / ကျေးရွာတစ်ရွာသည် ၎င်း၏ ကျေးရွာအုပ်စုနှင့် ဆက်သွယ်ထားသော လမ်းအခြေအနေ (အောက်ပါတို့ကိုပိုင်းပါ)

ကျောက်ကြမ်းလမ်း: _____
 ကျောက်စင်းလမ်း: _____
 ကတ္တရာလမ်း: _____
 မြေသားလမ်း: _____
 ကွန်ကရစ်လမ်း: _____
 လူသွားလမ်း: _____
 မော်တော်ဆိုင်ကယ်လမ်း: _____
 အခြား: _____

(င) ကျေးရွာပို့ဆောင်ရေးစီမံခန့်ခွဲမှု

- (၁) လူထုဝန်ထမ်းပြုစီမံကိန်းမစတင်မီ ဤကျေးရွာတွင်ကျေးရွာပို့ဆောင်ရေးစီမံခန့်ခွဲမှုရှိခဲ့ပါသလား?
- (၂) ရှိပါလျှင် ဤစီမံခန့်ခွဲမှုကို မည်သည့် ခုနှစ်တွင်ပြင်ဆင်ခဲ့ပါသနည်း?
- (၃) ဤစီမံခန့်ခွဲမှုကို မြို့နယ်မှအတည်ပြုခဲ့ပါသလား?

ပိုင်းပါ
 ရှိပါသည် (မရှိပါ) / မသိပါ
 နှစ်----- (မသိပါ)
 ပြုခဲ့ပါသည် / မပြုခဲ့ပါ (မသိပါ)

(စ) ဝေဖန်အကွာအဝေး

- (၁) ဤကျေးရွာ၏ဝဟ်မှ ၎င်းကျေးရွာအုပ်စု၏ဝဟ်အထိ ဝေဖန်ခိုင်မည်မျှကွာဝေးသနည်း? မိုင်--၁--/မသိပါ
- (၂) ဤကျေးရွာမှ ၎င်းကျေးရွာအုပ်စု၏ဝဟ်အထိ သွားလာရာတွင်ကြာမြင့်သည့်အချိန်

ဝေဖန်ခိုင်သည့် ရာသီတွင်ကြာချိန်----- ၃၅ ----- ထော်လာဂျီ/မော်တော်ဆိုင်ကယ်/မြေလျှင်/လား/မော်တော်ဆိုင်/အခြား-----
 မိုးရာသီတွင်ကြာချိန်----- ၃၀ ----- ထော်လာဂျီ/မော်တော်ဆိုင်ကယ်/မြေလျှင်/လား/မော်တော်ဆိုင်/



အခြား -----

(ဇ) ပတ်ဝန်းကျင်ထိခိုက်စေသည့် သဘာဝဘေးအန္တရာယ်

ဤကျေးရွာတွင် ချေနှိမ်ခြင်းကို သဘာဝဘေးအန္တရာယ်ကျရောက်မှုခြင်း ရှိပါသလား။

မရှိပါ ရှိပါသည် ရိုလျှင်ဖော်ပြပါ အသေးစိတ်ခြင်း

(ဈ) ကျေးရွာတွင် ဖွဲ့စည်းထားသော အဖွဲ့အစည်းများ

လူထုပညာပြုစီမံကိန်းမတိုင်မီ ဤကျေးရွာတွင် ကျေးရွာဖွံ့ဖြိုးရေးအတွက် အစိုးရ (သို့) ရွာသားများကိုယ်တိုင် (သို့) စီမံကိန်းတစ်ခုခုမှ ဖွဲ့စည်းထားသည့် အဖွဲ့အစည်းများရှိပါသလား။

(၀) အခြားအဖွဲ့အစည်း

(၂) လူထုပညာပြုစီမံကိန်း

(ဋ) အထွေထွေအုပ်ချုပ်ရေး ဦးစီးဌာန (GAD) မှ မှတ်တမ်းတင်ထားခြင်း

ဤကျေးရွာသည် အထွေထွေအုပ်ချုပ်ရေး ဦးစီးဌာန (GAD) မှ မှတ်တမ်းတင်ထားမှု ရှိပါသလား။

မရှိပါ ရှိပါသည်

ကျေးရွာခေါင်းဆောင်

အမည် ဦးစိုးစိန်

လက်မှတ် WZ ခန့် ၇-၁၁-၂၀၁၈

လူထုစည်းရုံးရေးမှူး

အမည် ဦးမိုးဆွေ

လက်မှတ် [Signature] ခန့် ၉-၁၁-၂၀၁၈



စတုတ္ထနှစ်စက်ဝန်း





	အမျိုးသား(အထူး ကျောင်း)	အမျိုးသမီး(အထူးကျောင်း)	စုစုပေါင်းအရေအတွက်
ကျား			
ကျား (၁) နည်း	၁၂၀	၂၂၀	၃၄၀
ကျား (၂) —			
ကျား (၃) —			
အခြား			
စီစဉ်ထားသော	၇၂	၂၄	

(၆) အခြားအထောက်အပံ့ အသုံးအဆောင်များ

စာသင်ကျောင်း	အပူပေး ခြင်း	ကျန်းမာရေး	အပူပေး ပိတ်	အားသာရေးအထောက်အပံ့များ	အပူပေး ခြင်း
အထက်ကျန်းကျောင်း	<input type="checkbox"/>	ခရီးစဉ်	<input type="checkbox"/>	ခရီးစဉ်	<input type="checkbox"/>
အလယ်ကျန်းကျောင်း	<input type="checkbox"/>	ကျန်းမာရေးဌာန	<input type="checkbox"/>	ဘုန်းကြီးကျောင်း	<input checked="" type="checkbox"/>
ပုလဲကျန်းကျောင်း	<input checked="" type="checkbox"/>	ကျန်းမာရေးဌာန	<input type="checkbox"/>	ဟိန္ဒူဘုရားကျောင်း	<input type="checkbox"/>
မူကြီးကျောင်း	<input type="checkbox"/>	စေတီအဆန်း	<input type="checkbox"/>	ရေပေးစနစ်	<input type="checkbox"/>
အခြား	<input type="checkbox"/>	အခြား	<input type="checkbox"/>	တံတား	<input type="checkbox"/>
				အခြား	<input type="checkbox"/>
မှတ်စွက်		မှတ်စွက်		မှတ်စွက်	



	ရွာတွင်းနေ ထိုင်သူ	အခြားရွာမှ လာသူ		ရွာတွင်းနေ ထိုင်သူ	အခြား ရွာမှ လာသူ		ရွာတွင်း နေထိုင်သူ	အခြား မှလာ
ပုလဲထန်းပြေဆရာ/မ	<input type="checkbox"/>	<input checked="" type="checkbox"/>	ဆရာဝန်	<input type="checkbox"/>	<input type="checkbox"/>	လက်သမား	<input checked="" type="checkbox"/>	<input checked="" type="checkbox"/>
အထက်ထန်းပြေဆရာ/မ	<input type="checkbox"/>	<input checked="" type="checkbox"/>	လက်ထောက် ကျွန်းဟာရေးဖူး	<input type="checkbox"/>	<input checked="" type="checkbox"/>	ပန်းရံ	<input checked="" type="checkbox"/>	<input checked="" type="checkbox"/>
အလယ်ထန်းပြေဆရာ/မ	<input type="checkbox"/>	<input checked="" type="checkbox"/>	ဒေသနာသမီးကျွန်းဟာရေး ဆရာမ	<input type="checkbox"/>	<input type="checkbox"/>	လှုပ်ခတ်ကျွမ်းကျင် မီးသမား	<input type="checkbox"/>	<input type="checkbox"/>
ပုကြဲဆရာ/မ	<input type="checkbox"/>	<input type="checkbox"/>	သားခွားဆရာမ	<input type="checkbox"/>	<input checked="" type="checkbox"/>	ရေဂိုက်သွယ်သူ	<input type="checkbox"/>	<input type="checkbox"/>
အခြား	<input type="checkbox"/>	<input type="checkbox"/>	ပြည်သူ့ကျန်းမာရေးလုပ်သား	<input type="checkbox"/>	<input type="checkbox"/>	စက်ပြင်ဆရာ	<input type="checkbox"/>	<input type="checkbox"/>
မှတ်ချက်			မှတ်ချက်			မှတ်ချက်		

(ဃ) ကျေးရွာသို့ ရောက်ရှိနိုင်သည့်လမ်းအခြေအနေ / ကျေးရွာတစ်ရွာသည် ၎င်း၏ကျေးရွာအုပ်စုနှင့် ဆက်သွယ်ထားသော လမ်းအခြေအနေ (အောက်ပါတို့ကို ဝိုင်းပါ)

ကျောက်ကြမ်းလမ်း ကတ္တရာလမ်း ကွန်ကရစ်လမ်း မော်တော်ဆိုင်ကယ်လမ်း
 ကျောက်ခင်းလမ်း ဝါပြောင်းလမ်း လှသွားလမ်း အခြား _____

(င) ကျေးရွာဖွံ့ဖြိုးမှုစီမံချက်

ဝိုင်းပါ

(၁) လူထုပတ်ဝန်းကျင်ထိခိုက်မှုမရှိစေရန် ဤကျေးရွာတွင် ကျေးရွာဖွံ့ဖြိုးမှု စီမံချက်ရှိခဲ့ပါသလား? ရှိပါသည်/မရှိပါ/မသိပါ

(၂) ရှိခဲ့ပါလျှင် ဤစီမံချက်ကို မည်သည့် ဝန်ထုပ်ပေးပိုင်ဆိုင်မှုပုံစံဖြင့် ဆောင်ရွက်ခဲ့ပါသနည်း? နှစ် _____ / မသိပါ

(၃) ဤစီမံချက်ကို ဖြည့်ဆည်းပေးရန် အတည်ပြုခဲ့ပါသလား? ဖြည့်ဆည်း/မဖြည့်ဆည်း/မသိပါ

(စ) ဝေဖန်အကွာအဝေး

(၁) ဤကျေးရွာ၏ ဝေဖန်အကွာအဝေးကို မည်သို့ အသိပေးနိုင်မည် ဟု ကွာဝေးသနည်း? မိုင် _____ / မသိပါ



၂) ဤကျေးရွာမှ မင်းကျေးရွာအုပ်စုပဟိုအထိသွားလာရာတွင်ကြာမြင့်သည့်အချိန်၊

ခြောက်သွေ့ရာထိတွင်ကြာချိန် ၁၅ မိနစ် ထော်လာဂျီ/မော်တော်ဆိုင်ကယ်/ခြေလျှင်/လား/မော်တော်ဘုတ်/

အခြား: -----

မိုးရာသီတွင်ကြာချိန် ၃၀ မိနစ် ထော်လာဂျီ/မော်တော်ဆိုင်ကယ်/ခြေလျှင်/လား/မော်တော်ဘုတ်/

အခြား: -----

(ဆ) ပတ်ဝန်းကျင်ဆိုင်ရာသဘာဝဘေးအန္တရာယ်

ဤကျေးရွာတွင်ကြေးခြင်းကဲ့သို့ သဘာဝဘေးအန္တရာယ်ကျရောက်ဖူးခြင်း ရှိပါသလား။

မရှိပါ ရှိပါသည် ရှိလျှင်ဖော်ပြပါ-----

(ဇ) ကျေးရွာတွင် ဇွဲ စည်းထားသော အဇွဲ အစည်းများ

လူထုပဟိုပြင်ပတ်ဝန်းကျင်ဆိုင်ရာ ဤကျေးရွာတွင် ကျေးရွာဖွံ့ဖြိုးရေးအတွက် အစိုးရ(သို့)ရွာသားများကိုယ်တိုင်(သို့) စီမံကိန်းတစ်ခုခုမှ ဇွဲ စည်းထားသည့် အဇွဲ အစည်းများရှိပါသလား။

(၁) မရှိပါ

(၂) -----

(ဈ) အထွေထွေအုပ်ချုပ်ရေး ဦးစီးဌာန (GAD) မှ မှတ်တမ်းတင်ထားခြင်း

ဤကျေးရွာသည် အထွေထွေအုပ်ချုပ်ရေး ဦးစီးဌာန (GAD) မှ မှတ်တမ်းတင်ထားမှု ရှိပါသလား။

မရှိပါ ရှိပါသည်

ကျေးရွာခေါင်းစောင်

အမည် ဦးအောင်

လက်မှတ် [Signature] ၀၄.၅.၂၀၁၁

လူထုစည်းရုံးရေးမှူး

အမည် ဦးစိုးထွန်း

လက်မှတ် [Signature] ၀၄.၅.၂၀၁၁



၉။ ပုံစံ ၈-၂။ စီမံကိန်းစက်ဝန်းအချိန်ဇယား

စီမံကိန်း ပထမနှစ် စက်ဝန်း

ပုံစံ - ၈ - ၂ - စီမံကိန်းစက်ဝန်းအချိန်ဇယား (PC 2)

လည်ညွှန်းချက်။ သက်တိုင်ရာလူထုစုစည်းမှုရေးရာ/လက်ထောက်နည်းဥပဒေများမှ စီမံကိန်းစက်ဝန်းအစဉ်အလာဖြစ်ပေါ်ပေါ်၍ ဖွဲ့စည်းပုံနှင့် ကျေးဇူးတင်အတွက် ဤပုံစံကို ဖြည့်သွင်းရမည်။

စုစည်းမှုရေးရာ/ဝန်ထမ်း အမည် - ၆၆၂၀၂.၀၂.၀၀၁

၈၄.၆

စက်ဝန်းအားအမှတ်ပြုပါမိ မှ စက်ဝန်း(၁) စက်ဝန်း(၂) စက်ဝန်း(၃)

စက်ဝန်း(၄)

စီမံကိန်းအစဉ်အလာ ဝက်ကတ် ကျေးဇူးတင်အတွက်

စီမံကိန်းအစဉ်အလာအမျိုးအစား	၈၄.၆		အစဉ်အလာစက်ဝန်းစက်ဝန်းအစဉ်အလာ			
	စတင်သည့် ဇန်နဝါရီလ	ပြီးဆုံးသည့်ဇန်နဝါရီလ	အမျိုးအစား အစဉ်အလာ	အမျိုးအစား အစဉ်အလာ	အမျိုးအစား အစဉ်အလာ	လုပ်ငန်းစဉ်အစဉ်အလာ အစဉ်အလာ
၁။ ကျေးဇူးတင်စီမံကိန်း စီမံကိန်းအစဉ်အလာ	၈.၂.၂၀၁၇	၈.၂.၂၀၁၇	၃၇	၆၉	၁၀၆	၁၀၈ ၁၀၆
၂။ ကျေးဇူးတင်စီမံကိန်း စီမံကိန်းအစဉ်အလာ	၉.၂.၂၀၁၇	၉.၂.၂၀၁၇	၂၂	၂၉	၅၁	၅၁ ၅၁
၃။ ကျေးဇူးတင်စီမံကိန်း လုပ်ငန်းစဉ်အစဉ်အလာ	၁၀.၂.၂၀၁၇	၁၀.၂.၂၀၁၇	၁၉	၁၆	၃၅	၆၈ ၃၅
၄။ စီမံကိန်းအစဉ်အလာ စီမံကိန်းအစဉ်အလာ နှင့် အကောင်အထည်ဖော်ရေးစက်ဝန်းစီမံကိန်း သုံးသပ်မှု အစဉ်အလာ			မရှိ	မရှိ	မရှိ	မရှိ
၅။ စီမံကိန်းစီမံကိန်းအစဉ်အလာ နှင့် အကောင်အထည်ဖော်ရေး စက်ဝန်းစီမံကိန်းအစဉ်အလာ အစဉ်အလာ						
၆။ စီမံကိန်းလုပ်ငန်းစဉ်အစဉ်အလာ						
၆.၁။ စီမံကိန်းလုပ်ငန်း အကောင်အထည်ဖော်ရေးစီမံအစဉ်အလာ						



စီမံကိန်း ဒုတိယနှစ် စက်ဝန်း

ပုံစံ - ၈ - ၂ - စီမံကိန်းစက်ဝန်းအချိန်ဇယား (PC 2)

လမ်းညွှန်ချက်၊ သက်ဆိုင်ရာလူထုစည်းရုံးရေးမှု/လက်ထောက်နည်းဗျာချ်များမှ စီမံကိန်းစက်ဝန်းအဆင့်တစ်ခုစီပြီးစီးတိုင်း ကျေးရွာနှင့် ကျေးရွာအုပ်စုအတွက် ဤပုံစံကို ပြည့်စွမ်းရမည်။

စည်းရုံးရေးမှု/ဝန်ထမ်း အမည် ခင်လင်းအောင် / မြင့်မိုးထွန်း

နေ့စွဲ ၂၆.၁၁.၂၀၁၇ စက်ဝန်းအားအမှတ်ဖြစ်ပါ စက်ဝန်း(၁) စက်ဝန်း(၂) စက်ဝန်း(၃)

ပြည်နယ်/တိုင်း မြို့နယ် ဖျာပုံ ကျေးရွာအုပ်စု ဝက်လယ် ကျေးရွာ ခွဲတန်း

စီမံကိန်းစက်ဝန်းအဆင့်များ	နေ့စွဲ		အစည်းအဝေးတွင်တက်ရောက်သူအရေအတွက်			
	စတင်သည့် နေ့	ပြီးဆုံးသည့်နေ့	အချိန်အရေအတွက်	အချိန်သီးအရေအတွက်	အိမ်ထောင်စုအရေအတွက်	လူမျိုးစုတက်ရောက်သူအရေအတွက်နှင့် လူမျိုးစုအမည်
၁။ ကျေးရွာစီမံကိန်း စိတ်ဆက်အစည်းအဝေး	၂၆.၁၁.၁၇	၂၆.၁၁.၁၇	၃၈	၂၁	၅၉	၅၉ ၆၈
၂။ ကျေးရွာဖွံ့ဖြိုးရေး စီမံချက်ရေးဆွဲခြင်းအစည်းအဝေး	၂၇.၁၁.၁၇	၂၇.၁၁.၁၇	၃၆	၂၃	၅၉	၅၉ ၆၈
၃။ ကျေးရွာအုပ်စု လုပ်ငန်းဆုံးဖြတ်ချက်ချသည့်အစည်းအဝေး	၃၀.၁၁.၁၇	၃၀.၁၁.၁၇	၈	၈	၁၆	၁၆ ၆၈
၄။ မြို့နယ်အဆင့် စီမံကိန်းရေးဆွဲရေး နှင့် အကောင်အထည်ဖော်ရေးကော်မတီ၏ စီမံကိန်း သုံးသပ်မှုအစည်းအဝေး			မလို	မလို	မလို	မလို
၅။ မြို့နယ် စီမံကိန်းရေးဆွဲရေး နှင့် အကောင်အထည်ဖော်ရေး ကော်မတီ၏ဆုံးဖြတ်ချက်ကို ရွာသို့ အသိပေးအကြောင်းကြားသည့် အစည်းအဝေး	၁၇.၁၁.၁၈	၁၇.၁၁.၁၈	၂၅	၂၆	၅၁	၅၁ ၆၈
၆။ စီမံကိန်းလုပ်ငန်းစွဲစီမံချက်ရေးဆွဲခြင်းအစည်းအဝေး						
၆.၁။ စီမံကိန်းလုပ်ငန်း အကောင်အထည်ဖော်ရေးအစီအစဉ် ရေးဆွဲခြင်း	၁၇.၁၁.၁၈	၁၇.၁၁.၁၈	၂၅	၂၆	၅၁	၅၁ ၆၈



၆.၂။ ဝယ်ယူရေးအစီအစဉ် ရေးဆွဲခြင်း	၁၇-၁-၁၈	၁၇-၁-၁၈	၂၅	၂၆	၅၁	၅၁	မ
၆.၃။ အက္ခရာရေးရာများ လျာထားရေးအစီအစဉ် ရေးဆွဲခြင်း	၁၇-၁-၁၈	၁၇-၁-၁၈	၂၅	၂၆	၅၁	၅၁	မ
၆.၄။ ပြင်/ထိန်းအစီအစဉ် ရေးဆွဲခြင်း	၁၇-၁-၁၈	၁၇-၁-၁၈	၂၅	၂၆	၅၁	၅၁	မ
၇။ စီမံကိန်းလုပ်ငန်းခွဲ တိုးတက်မှု စောင့်ကြည့်အစည်းအဝေး							
၇.၁။ အစည်းအဝေး ပထမအကြိမ်							
၇.၂။ အစည်းအဝေး ဒုတိယအကြိမ်							
၇.၃။ အစည်းအဝေး တတိယအကြိမ်							
၈။ စီမံကိန်းလုပ်ငန်းခွဲ အပြီးသတ်စစ်ဆေးခြင်း အစည်းအဝေး							
၉။ လူထုစစ်ဆေးမှုအစည်းအဝေး							



စီမံကိန်း တတိယနှစ် စက်ဝန်း

ပုံစံ - ၀-၂ - စီမံကိန်းစက်ဝန်းအချိန်ဇယား (PC 2)

လမ်းညွှန်များ သက်ဆိုင်ရာလုပ်ငန်းများ/လက်ထောက်နည်းပညာများမှ စီမံကိန်းစက်ဝန်းအဆင့်တစ်ခုစီပြီးစီးတိုင်း ကျေးရွာနှင့် ကျေးရွာအုပ်စုအတွက် ဤပုံစံကို ဖြည့်သွင်းရမည်။

စက်ဝန်းအဆင့်အမျိုးအမည်/စက်ဝန်းအမျိုးအမည် အမည်ကြီး/အမည်ငယ်

စက်ဝန်းအဆင့်အမျိုးအမည် (၁) စက်ဝန်း(၂) စက်ဝန်း(၃) စက်ဝန်း(၄)

ပြည်နယ်/တိုင်း/ခရိုင်အမည်၊ မြို့နယ် ငယ်အမည်၊ ကျေးရွာအုပ်စု အမည်၊ ကျေးရွာ အမည်

စီမံကိန်းစက်ဝန်းအဆင့်များ	စက်ဝန်းအဆင့်		အစည်းအဝေးအဖွဲ့အစည်းအဖွဲ့အစည်း				အစည်းအဝေးအဖွဲ့အစည်းအဖွဲ့အစည်း	အစည်းအဝေးအဖွဲ့အစည်းအဖွဲ့အစည်း	အစည်းအဝေးအဖွဲ့အစည်းအဖွဲ့အစည်း	အစည်းအဝေးအဖွဲ့အစည်းအဖွဲ့အစည်း
	စက်ဝန်းအဆင့်	စက်ဝန်းအဆင့်	အစည်းအဝေးအဖွဲ့အစည်းအဖွဲ့အစည်း	အစည်းအဝေးအဖွဲ့အစည်းအဖွဲ့အစည်း	အစည်းအဝေးအဖွဲ့အစည်းအဖွဲ့အစည်း	အစည်းအဝေးအဖွဲ့အစည်းအဖွဲ့အစည်း				
၁။ ကျေးရွာစီမံကိန်း စီမံကိန်းအစည်းအဝေး	၂၀၁၁	၂၀၁၂	၂၄	၂၄	၂၄	၂၄	၂၄	၂၄	၂၄	၂၄
၂။ ကျေးရွာအုပ်စု မြို့နယ် စီမံကိန်းအစည်းအဝေး	၂၀၁၁	၂၀၁၂	၂၄	၂၄	၂၄	၂၄	၂၄	၂၄	၂၄	၂၄
၃။ ကျေးရွာအုပ်စု လုပ်ငန်းဆောင်ရွက်ချက်အစည်းအဝေး	၂၀၁၁	၂၀၁၂	၂၄	၂၄	၂၄	၂၄	၂၄	၂၄	၂၄	၂၄
၄။ မြို့နယ်အဆင့် စီမံကိန်းအစည်းအဝေး နှင့် အကောင်အထည်ဖော်ရေးကော်မတီ၏ စီမံကိန်း သုံးသပ်မှုအစည်းအဝေး	၂၀၁၁	၂၀၁၂	၂၄	၂၄	၂၄	၂၄	၂၄	၂၄	၂၄	၂၄
၅။ မြို့နယ် စီမံကိန်းအစည်းအဝေး နှင့် အကောင်အထည်ဖော်ရေးကော်မတီ၏ဆုံးဖြတ်ချက်ကို ရွာသို့ အသိပေးအကြောင်းကြားသည့် အစည်းအဝေး	၂၀၁၁	၂၀၁၂	၂၄	၂၄	၂၄	၂၄	၂၄	၂၄	၂၄	၂၄
၆။ စီမံကိန်းလုပ်ငန်းဆောင်ရွက်ရေးအဖွဲ့အစည်းအစည်းအဝေး	၂၀၁၁	၂၀၁၂	၂၄	၂၄	၂၄	၂၄	၂၄	၂၄	၂၄	၂၄
၇။ စီမံကိန်းလုပ်ငန်း အကောင်အထည်ဖော်ရေးအစည်းအဝေး	၂၀၁၁	၂၀၁၂	၂၄	၂၄	၂၄	၂၄	၂၄	၂၄	၂၄	၂၄



စတုတ္ထနှစ်စက်ဝန်း

၂၀-၀၂- မိတ်ကပ်ကောက်ခံရေးစာတမ်း (PC 2)

ကမ္ဘာ့မြေပုံ စတုတ္ထနှစ်စက်ဝန်း	သက်တမ်းပေးရမည့်နေရာ/လက်ထောက်ရမည့်ညာဉ်အမှတ်	မိတ်ကပ်ကောက်ခံရေးစာတမ်း ဖြစ်စေရန်	
စတုတ္ထနှစ်စက်ဝန်း	စတုတ္ထနှစ်စက်ဝန်း	စတုတ္ထနှစ်စက်ဝန်း	စတုတ္ထနှစ်စက်ဝန်း
စတုတ္ထနှစ်စက်ဝန်း	စတုတ္ထနှစ်စက်ဝန်း	စတုတ္ထနှစ်စက်ဝန်း	စတုတ္ထနှစ်စက်ဝန်း
စတုတ္ထနှစ်စက်ဝန်း	စတုတ္ထနှစ်စက်ဝန်း	စတုတ္ထနှစ်စက်ဝန်း	စတုတ္ထနှစ်စက်ဝန်း

မိတ်ကပ်ကောက်ခံရေးစာတမ်း	စတုတ္ထနှစ်စက်ဝန်း		စတုတ္ထနှစ်စက်ဝန်း					
	စတုတ္ထနှစ်စက်ဝန်း	စတုတ္ထနှစ်စက်ဝန်း	စတုတ္ထနှစ်စက်ဝန်း	စတုတ္ထနှစ်စက်ဝန်း	စတုတ္ထနှစ်စက်ဝန်း	စတုတ္ထနှစ်စက်ဝန်း	စတုတ္ထနှစ်စက်ဝန်း	စတုတ္ထနှစ်စက်ဝန်း
၁။ စတုတ္ထနှစ်စက်ဝန်း မိတ်ကပ်ကောက်ခံရေးစာတမ်း	၂၀၁၁.၁၂.၁၅	၂၀၁၁.၁၂.၁၅	၂၀၁၁.၁၂.၁၅	၂၀၁၁.၁၂.၁၅	၂၀၁၁.၁၂.၁၅	၂၀၁၁.၁၂.၁၅	၂၀၁၁.၁၂.၁၅	၂၀၁၁.၁၂.၁၅
၂။ စတုတ္ထနှစ်စက်ဝန်း မိတ်ကပ်ကောက်ခံရေးစာတမ်း	၂၀၁၁.၁၂.၁၅	၂၀၁၁.၁၂.၁၅	၂၀၁၁.၁၂.၁၅	၂၀၁၁.၁၂.၁၅	၂၀၁၁.၁၂.၁၅	၂၀၁၁.၁၂.၁၅	၂၀၁၁.၁၂.၁၅	၂၀၁၁.၁၂.၁၅
၃။ စတုတ္ထနှစ်စက်ဝန်း မိတ်ကပ်ကောက်ခံရေးစာတမ်း	၂၀၁၁.၁၂.၁၅	၂၀၁၁.၁၂.၁၅	၂၀၁၁.၁၂.၁၅	၂၀၁၁.၁၂.၁၅	၂၀၁၁.၁၂.၁၅	၂၀၁၁.၁၂.၁၅	၂၀၁၁.၁၂.၁၅	၂၀၁၁.၁၂.၁၅



၁၀။ ပုံစံ ၈-၃။ ကျေးရွာဖွံ့ဖြိုးရေးဦးစားပေးအစီအစဉ်

စီမံကိန်း ပထမနှစ် စက်ဝန်း

ပုံစံ - ၈ - ၃ ကျေးရွာဖွံ့ဖြိုးရေး ဦးစားပေးအစီအစဉ် (Form PC 3)

လယ်ယာနှင့်ရွာကမ်း အဆင့်(၃) ကျေးရွာဖွံ့ဖြိုးရေးအစီအစဉ်အပေး ပြီးဆုံးသောအခါ ကျေးရွာစီမံကိန်း အထောက်အကူပြု ကော်မတီသည် လူထုစည်းရုံးရေးမှူးအကူအညီဖြင့် ဤပုံစံကိုပြည့်စုံအောင် ဖြည့်သွင်းရမည်။	
လူထုစည်းရုံးရေးမှူး/ဝန်ထမ်း အမည် - <u>ဒါ.စ.လ. ကော်</u>	
ဧကပမာဏ - <u>၉.၂.၂၀၁၇</u>	စက်ဝန်းအား အမှတ်ခြစ်ပါ (✓)၊ မစက်ဝန်း(၁) □ စက်ဝန်း(၂) □ စက်ဝန်း(၃) □ စက်ဝန်း(၄)
ပြည်နယ်/တိုင်း မြို့နယ် - <u>မန္တလေး</u>	မြို့နယ်/ပျော်ရွှင် ကျေးရွာအုပ်စု <u>တက်တက်</u> ကျေးရွာ <u>ဖွာတက်</u>
က။ အခက်အခဲအတားအဆီးများအားထွေးနှေးခြင်း ၊ ယခုလက်ရှိအခြေအနေတွင် ဤကျေးရွာဖွံ့ဖြိုးတိုးတက်ရေးအတွက် အဓိက အခက်အခဲအတားအဆီးများသည် မည်သည်များဖြစ်ပါသနည်း။ (အမျိုးသား/သမီး အနည်းဆုံးအခက်အခဲ ၅ ခုစီဖော်ပြပါ)	
အမျိုးသား အဖွဲ့မှ တင်ပြသောအခက်အခဲအတားအဆီးများ	အမျိုးသမီး အဖွဲ့မှတင်ပြသောအခက်အခဲအတားအဆီးများ
၁ ဖျားတွင်းမှာ ဆွတ်ခဲကန်ခံယူရမည့် အခြေအနေ	၁ လျှပ်စစ်ဓာတ်စွမ်းအား မရသေးခြင်း
၂ ကျေးရွာဖွံ့ဖြိုးရေးအတွက်လျှပ်စစ်ဖို့လျာပာ အဖိုးအခများများများ သဘာဝအခြေအနေ	၂ ရေ၊ မကောင်းသည့် စာတမ်းကမ်းများ မရသေး
၃ ကျေးရွာ ဖွံ့ဖြိုးရေး/ဝေငွေ နှစ်ယောက်စီအဖွဲ့	၃ ရေ၊ ရေ ချိတ် မရှိသည့် စာတမ်းကမ်းများ မရ
၄ အတွက်အဖွဲ့အစည်း မရှိသော အခက်အခဲ	၄ ကျေးရွာအဖွဲ့ မရှိသေး
၅ ကမ်းများ မရှိသည့်အတွက် အခက်အခဲ	၅ မြေကြီး မရှိသည့် စာတမ်းကမ်းများ မရ
၆ ကျေးရွာအဖွဲ့အစည်း မရှိသော အခက်အခဲ	၆ ရေ၊ ရေ၊ ရေ၊ ရေ မရှိသည့် စာတမ်းကမ်း
၇ လျှပ်စစ် နှင့် ရေ မရသည့် အခက်အခဲ	၇ ရေ၊ ရေ၊ ရေ၊ ရေ မရှိသည့် စာတမ်းကမ်း
၈ ကျေးရွာအဖွဲ့အစည်း မရှိသော အခက်အခဲ	၈ ရေ၊ ရေ၊ ရေ၊ ရေ မရှိသည့် စာတမ်းကမ်း
၉ ကျေးရွာအဖွဲ့အစည်း မရှိသော အခက်အခဲ	၉ ကျေးရွာအဖွဲ့အစည်း မရှိသော အခက်အခဲ
၁၀ ကျေးရွာအဖွဲ့အစည်း မရှိသော အခက်အခဲ	၁၀ ကျေးရွာအဖွဲ့အစည်း မရှိသော အခက်အခဲ

ကဏ္ဍ။ မာမာ၊ အခက်အခဲအတားအဆီးများ မရှိသော အခက်အခဲအတားအဆီးများ

ခ။ မျှော်မှန်းခြင်း - နောင်လာမည့် (၅) နှစ် အတွင်း ကျေးရွာဖွံ့ဖြိုးရေး မျှော်မှန်းလျာထားချက်များအား တင်ပြပါ။

အမျိုးသားအဖွဲ့မှ တင်ပြသောမျှော်မှန်းချက်များ	အမျိုးသမီးအဖွဲ့မှ တင်ပြသောမျှော်မှန်းချက်များ
၁ ရေ၊ ရေ၊ ရေ၊ ရေ မရှိသည့် စာတမ်းကမ်း	၁ ရေ၊ ရေ၊ ရေ၊ ရေ မရှိသည့် စာတမ်းကမ်း
၂ မြေ၊ မြေ၊ မြေ၊ မြေ မရှိသည့် စာတမ်းကမ်း	၂ ရေ၊ ရေ၊ ရေ၊ ရေ မရှိသည့် စာတမ်းကမ်း
၃ ကျေးရွာ ဖွံ့ဖြိုးရေး အဖွဲ့အစည်း မရှိသော အခက်အခဲ	၃ ရေ၊ ရေ၊ ရေ၊ ရေ မရှိသည့် စာတမ်းကမ်း
၄ ကျေးရွာ ဖွံ့ဖြိုးရေး အဖွဲ့အစည်း မရှိသော အခက်အခဲ	၄ ရေ၊ ရေ၊ ရေ၊ ရေ မရှိသည့် စာတမ်းကမ်း
၅ ကျေးရွာ ဖွံ့ဖြိုးရေး အဖွဲ့အစည်း မရှိသော အခက်အခဲ	၅ ကျေးရွာ ဖွံ့ဖြိုးရေး အဖွဲ့အစည်း မရှိသော အခက်အခဲ
၆ ကျေးရွာ ဖွံ့ဖြိုးရေး အဖွဲ့အစည်း မရှိသော အခက်အခဲ	၆ ကျေးရွာ ဖွံ့ဖြိုးရေး အဖွဲ့အစည်း မရှိသော အခက်အခဲ
၇ ကျေးရွာ ဖွံ့ဖြိုးရေး အဖွဲ့အစည်း မရှိသော အခက်အခဲ	၇ ကျေးရွာ ဖွံ့ဖြိုးရေး အဖွဲ့အစည်း မရှိသော အခက်အခဲ



က၊ လူထုစီမံကိန်း၏ လာမည့် (၄) နှစ်အတွက် အကျုံးဝင်သော ဦးစားပေး ဖွံ့ဖြိုးတိုးတက်မှု လုပ်ငန်း အစီအစဉ်များအားဖော်ပြပါ။

အဆင့်	ကျေးရွာအတွက် ဦးစားပေး ဖွံ့ဖြိုးတိုးတက်မှု လုပ်ငန်းစဉ်များ	အဆိုပြုသူ (အမျိုးသားများ/ အမျိုးသမီးများ/အမျိုးသား+ အမျိုးသမီး)	ခန့်မှန်းကုန်ကျ စရိတ်	အကျိုးခံစားခွင့်ရှိသူ ခန့်မှန်းခြေ အရေ အတွက်
၁	ရွာတွင်းလမ်းဖြန့်ဖြူးခြင်း	ကျား+မ	၅,၂၈၀,၀၀၀/-	၄၂၈
၂	ရွာချင်းဆက်လမ်းဖြန့်ဖြူးခြင်း	ကျား+မ	၂,၂၈၀,၀၀၀/-	၄၂၈
၃	ကျေးလက်အထောက်အကူပြုခြင်း	ကျား+မ	၇,၀၀၀,၀၀၀/-	၄၂၈
၄	စာသင်ကျောင်းဖြန့်ဖြူးခြင်း	ကျား+မ	၆,၂၀၀,၀၀၀/-	၄၂၈
၅				
၆				
၇				

ဃ၊ လူထုစီမံကိန်း၏ လာမည့် (၄) နှစ်အတွက် အကျုံးမဝင်သော ဦးစားပေး ဖွံ့ဖြိုးတိုးတက်မှု လုပ်ငန်း အစီအစဉ်များအားဖော်ပြပါ။

အဆင့်	ကျေးရွာအတွက် ဦးစားပေး ဖွံ့ဖြိုး တိုးတက်မှု လုပ်ငန်းစဉ်များ	အဆိုပြုသူ (အမျိုးသားများ/ အမျိုးသမီးများ/အမျိုးသား+ အမျိုးသမီး)	အခန်းကဏ္ဍ
၁	လျှပ်စစ်ဓာတ် ပြန့်ဖြူးခြင်း	ကျား+မ	လျှပ်စစ်ဓာတ် ကျေးဇာရေးဌာန
၂	ရေပေးစနစ် ဖွဲ့စည်းခြင်း	ကျား+မ	
၃			
၄			
၅			
၆			

ခေါင်းစောင်၊ ကျေးရွာစီမံကိန်းအထောက်အကူပြုကော်မတီမှ အတည်ပြုသည်။

အမည် ဦးစင်စောစင် လက်မှတ် [Signature] ခန့်.ရ. ၁၀.၂.၂၀၁၇



စီမံကိန်း ဒုတိယနှစ် စက်ဝန်း

ပုံစံ - ၈ - ၃ ကျေးရွာဖွံ့ဖြိုးရေး ဦးစားပေးအစီအစဉ် (Form PC 3)

လမ်းညွှန်ချက်၊ အဆင့်(၃) ကျေးရွာမျှော်မှန်းချက်အစည်းအဝေး ပြီးဆုံးသောအခါ ကျေးရွာစီမံကိန်း အထောက်အကူပြု ကော်မတီသည် လူထုစည်းရုံးရေးမှူးအကူအညီဖြင့် ဤပုံစံကိုပြည့်စုံအောင် ဖြည့်သွင်းရမည်။

လူထုစည်းရုံးရေးမှူး/ဝန်ထမ်း အမည် **ဒေါ်အိမ်မာမာ**၊ **ကျေးရွာအုပ်စု** **ကျေးရွာရွာ**

နေ့စွဲ **၂၇.၁၁.၂၀၁၇** စက်ဝန်းအား အမှတ်ခြစ်ပါ (✓) စက်ဝန်း(၁)
 စက်ဝန်း(၂) စက်ဝန်း(၃) စက်ဝန်း(၄)

ပြည်နယ်/တိုင်း **မန္တလေး**၊ မြို့နယ်/ပျက်အုပ်စု **ကျေးရွာအုပ်စု**၊ ကျေးရွာ **ရွာတန်း**

က။ အခက်အခဲအတားအဆီးများအားဆွေးနွေးခြင်း - ယခုလက်ရှိအခြေအနေတွင် ဤကျေးရွာဖွံ့ဖြိုးတိုးတက်ရေးအတွက် အဓိက အခက်အခဲအတားအဆီးများသည် မည်သည်များဖြစ်ပါသနည်း။ (အမျိုးသား/သမီး အနည်းဆုံးအခက်အခဲ ၅ ခုစီဖော်ပြပါ)

အမျိုးသား အဖွဲ့မှ တင်ပြသောအခက်အခဲအတားအဆီးများ	အမျိုးသမီး အဖွဲ့မှ တင်ပြသောအခက်အခဲအတားအဆီးများ
၁ မိုးရွာတွင် ရွာတွင်းလမ်းများ ဖျားနာလာခြင်း	၁ ရွာတွင်းလမ်းများ ဖျားနာခြင်း
၂ ရွာတွင်းဆက်လမ်း မကောင်းသည့်အတွက် ဝန်ထမ်းများ အလုပ်မလုပ်ခြင်း	၂ ကျွန်းများရှိ အတွက်ဆေးကုသရန် ခက်ခဲခြင်း
၃ မဟုတ်တော့ ပြောရန် ခက်ခဲခြင်း	၃ ကလေးများ အတွက် လုံခြုံမှု မရှိခြင်း
၄ ကျေးလက်ခြံစည်းချိုး မရှိသည့်အတွက် ထားများ အကျက်အနွှဲများ ဖြစ်ခြင်း	၄ မဟုတ်တော့ ပြောရန် ခက်ခဲခြင်း
၅ ကျွန်းများရှိ အတွက်ဆေးကုသရန် ခက်ခဲခြင်း	၅ ကလေးများ အတွက် ရန်ပုံငွေမရှိခြင်း
၆ မြို့နယ်များရှိ နည်းပညာ နည်းပါးခြင်း	၆ အမျိုးသမီးများ အလုပ်အကိုင် အခွင့်အလမ်း များ မရှိခြင်း
၇	၇

၈ နာရေးကူညီမှုအား မရှိခြင်း
 ၉ မျှော်မှန်းခြင်း - နောင်လာမည့် (၅) နှစ် အတွင်း ကျေးရွာဖွံ့ဖြိုးရေး မျှော်မှန်းလျာထားချက်များအား တင်ပြပါ။

အမျိုးသားအဖွဲ့မှ တင်ပြသောမျှော်မှန်းချက်များ	အမျိုးသမီးအဖွဲ့မှ တင်ပြသောမျှော်မှန်းချက်များ
၁ ရွာတွင်းလမ်းများ ရာသီမရွေး သွားလာရေး ကောင်းမွန်စေရန်	၁ ရွာတွင်းလမ်းများ ရာသီမရွေး သွားလာနိုင်ရန်
၂ ရွာတွင်းဆက်လမ်းများ ဖြစ်စေရန်	၂ ကျွန်းများရှိ အတွက်ဆေးကုသရန် အခွင့်အလမ်း
၃ မဟုတ်တော့ ပြောရန်	၃ မဟုတ်တော့ ပြောရန်
၄ ကျေးလက်ခြံစည်းချိုးလုံခြုံစေရန်	၄ ကလေးများအတွက် အလုပ်အကိုင် ဖြစ်စေရန်
၅ ကျွန်းများရှိ အတွက်ဆေးကုသရန်	၅ အလုပ်အကိုင် အခွင့်အလမ်း ရရှိစေရန်
၆ မြို့နယ်များရှိ နည်းပညာများ ရရှိရန်	၆ ကျေးလက်ခြံစည်းချိုးလုံခြုံစေရန်
၇ နာရေးကူညီမှုအား မရှိစေရန်	၇



က။ လူထုဝိပဿနာ၏ လာမည့် (၄) နှစ်အတွက် အကန့်အသတ်ခံရသော ဦးစားပေး ဖွံ့ဖြိုးတိုးတက်မှု လုပ်ငန်း အစီအစဉ်များအားဖော်ပြပါ။

အဆင့်	ကျေးရွာအတွက် ဦးစားပေး ဖွံ့ဖြိုးတိုးတက်မှု လုပ်ငန်းစဉ်များ	အဆိုပြုသူ (အမျိုးသားများ/ အမျိုးသမီးများ/အမျိုးသား+ အမျိုးသမီး)	ခန့်မှန်းကုန်ကျ ဝင်ရံ	အကန့်အသတ်ခံရသည့် ခန့်မှန်းခြေ အရေ အတွက်
၁	ရွာတွင်းလမ်းဖွဲ့စည်းရေး	အမျိုးသား+အမျိုးသမီး	၁၂၅၅၇၀၀/	၃၉၅
၂	ကျေးရွာအတွင်း ရေပေးစနစ်	"	၈၀၀၀၀၀၀/	၃၉၅
၃	ဆေးရုံ	"	၈၀၀၀၀၀၀/	၃၉၅
၄	တက္ကသိုလ်	"		၃၉၅
၅	ရွာတွင်း ဆက်လမ်း	အမျိုးသား		၃၉၅
၆	ရွာတွင်း ရေပေးစနစ်	အမျိုးသမီး		၃၉၅
၇				

င။ လူထုဝိပဿနာ၏ လာမည့် (၄) နှစ်အတွက် အကန့်အသတ်ခံရသော ဦးစားပေး ဖွံ့ဖြိုးတိုးတက်မှု လုပ်ငန်း အစီအစဉ်များအားဖော်ပြပါ။

အဆင့်	ကျေးရွာအတွက် ဦးစားပေး ဖွံ့ဖြိုး တိုးတက်မှု လုပ်ငန်းစဉ်များ	အဆိုပြုသူ (အမျိုးသားများ/ အမျိုးသမီးများ/အမျိုးသား+ အမျိုးသမီး)	အခန်းကဏ္ဍ
၁	ခက်ချူယောင်တန်း	အမျိုးသမီးများ	
၂	မိုးကုန်းရွာ နေထိုင်မှု	အမျိုးသားများ	
၃	အရှေ့ကုမ္ပဏီ	"	
၄			
၅			
၆			

ခေါင်းစောင်၊ ကျေးရွာဝိပဿနာအထောက်အကူပြုကော်မတီမှ အတည်ပြုသည်။

အမည် ဦးဆန်းသွင် လက်မှတ်  ဝန်.ရံ ၂၇-၁၁-၂၀၁၇



စီမံကိန်း တတိယနှစ် စက်ဝန်း

ပုံစံ - စ-၃ ကျေးရွာဖွံ့ဖြိုးရေး ဦးစားပေးအစီအစဉ် (Form PC 3)

လယ်ဥယျာဉ်ရွက်၊ အဆင့်(၃)ကျေးရွာမျှော်မှန်းချက်အစည်းအဝေးပြီးဆုံးသောအခါ ကျေးရွာစီမံကိန်း အထောက်အကူပြု ကော်မတီသည် လူထုစည်းရုံးရေးပျူအကူအညီဖြင့် ဤပုံစံကိုပြည့်စုံအောင် ပြည့်သွင်းရမည်။			
လူထုစည်းရုံးရေးပျူ/ဝန်ထမ်း အမည် ဦးဦးဇော်			
နေ့စွဲ ၅-၁၁-၂၀၁၈	စက်ဝန်းအား အမှတ်ခြစ်ပါ (✓) <input type="checkbox"/> စက်ဝန်း(၁) <input type="checkbox"/> စက်ဝန်း(၂) <input type="checkbox"/> စက်ဝန်း(၃) <input type="checkbox"/> စက်ဝန်း(၄)		
ပြည်နယ်/တိုင်း မန္တလေး	မြို့နယ် ပျော်တူ	ကျေးရွာအုပ်စု ပန်လား	ကျေးရွာ ရွာစာ

က။ အခက်အခဲအတားအဆီးများအားဆွေးနွေးခြင်း - ယခုလက်ရှိအခြေအနေတွင်ဤကျေးရွာဖွံ့ဖြိုးတိုးတက်ရေးအတွက် အဓိကအခက်အခဲအတားအဆီးများသည် မည်သည်များဖြစ်ပါသနည်း။ (အမျိုးသား/သမီး အနည်းဆုံးအခက်အခဲ ၅ ခုစီဖော်ပြပါ)

အုပ်စုဖွဲ့ဆွေးနွေးမှုများမှ တင်ပြသောအခက်အခဲအတားအဆီးများ	
စာကြည့်တိုက် မရှိသောကြောင့် စာသင်ရက်၊ စာသင်ပညာရရှိခြင်း မရှိခြင်း	<input type="checkbox"/> ကျား <input type="checkbox"/> မိန်းမကျား + မ
ရွာကွက်ပေါင်းစုံကြောင့် ဖွဲ့စည်းပေးရန် ခက်ခဲခြင်း	မူ ကျား <input type="checkbox"/> မ <input type="checkbox"/> ကျား + မ
ကျောက်မြေ ချွတ်ချွတ် မရှိသောကြောင့် ကျောက် သားများ မလှုပ်ရှားနိုင်ခြင်း	မူ ကျား <input type="checkbox"/> မ <input type="checkbox"/> ကျား + မ
မြို့နယ်ဝေးကွာသောကြောင့် ဆေးကုသရန် ခက်ခဲခြင်း	မူ ကျား <input type="checkbox"/> မ <input type="checkbox"/> ကျား + မ
ခက်ခဲပြင်ဆင်ရန် မရှိသောကြောင့် မိသားစု စွတ်စင်မှု မရှိခြင်း	<input type="checkbox"/> ကျား <input type="checkbox"/> မ <input type="checkbox"/> ကျား + မ
ဦးစီးဌာနများ ပျော်တူမြို့နယ် မရှိသောကြောင့် သိပ္ပံဆိုင်ရာ ကျန်းမာရေး မရှိခြင်း	<input type="checkbox"/> ကျား <input type="checkbox"/> မ <input type="checkbox"/> ကျား + မ
ခရီးလမ်း သစ်တော မရှိသောကြောင့် စက် ဝါဒ္ဓါများကို အသုံးပြုမှု မရှိခြင်း	မူ ကျား <input type="checkbox"/> မ <input type="checkbox"/> ကျား + မ
	<input type="checkbox"/> ကျား <input type="checkbox"/> မ <input type="checkbox"/> ကျား + မ
	<input type="checkbox"/> ကျား <input type="checkbox"/> မ <input type="checkbox"/> ကျား + မ
	<input type="checkbox"/> ကျား <input type="checkbox"/> မ <input type="checkbox"/> ကျား + မ



• မျက်မှန်ခြင်း၊ ခန့်ခွဲခြားခြင်း (၅) နှစ် အတွင်း ကျေးဇူးပြုပြီးမှ မျက်မှန်လျှော့ထားချက်များအား တင်ပြပါ။

<p>ဖုတ်စွဲ၊ မေးခွန်းများမှ တင်ပြသော အခက်အခဲအတားအဆီးများ</p>	
ကျောခါခြံခြင်း၊ ခြုံ၊ ခြုံရင် ကျော့ကသာ၊ ချော့၊ တွက် စာနားပုဒ်ရပ် ခြံလာမည်။	<input type="checkbox"/> ကျား <input type="checkbox"/> မ <input type="checkbox"/> ကျား+ မ
စက်ဖြင့် ရှောင် မိသားစု အတွက် ဝက်စွဲ ပိုတို့လာမည်။	<input type="checkbox"/> ကျား <input type="checkbox"/> မ <input type="checkbox"/> ကျား+ မ
မိရပြင် ဥပဒေ၊ အကျွတ်၊ အလာအဆင် ဖြစ်လာမည်။	<input type="checkbox"/> ကျား <input type="checkbox"/> မ <input type="checkbox"/> ကျား+ မ
ခြုံနည်း၊ ရှောင်ခြင်း၊ ချော့ရင် ကျော့ကသာ ဟု တွက်ခွဲ၍ တွက်တို့ ကျော့လာမည်။	<input type="checkbox"/> ကျား <input type="checkbox"/> မ <input type="checkbox"/> ကျား+ မ
အစားအသောက်၊ ရှောင် မိသားစု အတွက် ဝက်စွဲပိုတို့လာမည်။	<input type="checkbox"/> ကျား <input type="checkbox"/> မ <input type="checkbox"/> ကျား+ မ
ရွာချစ်၊ ဆက်လက်တော်၊ လျှော့ညာဉ်မ ဟု ခွဲခွာလာမည်။	<input type="checkbox"/> ကျား <input type="checkbox"/> မ <input type="checkbox"/> ကျား+ မ
အေး၊ မေအေး ခြုံရင် ရွာသာ၊ ချော့၊ အတွက် အေး၊ ကျော့ရင် ပိုအဆင် ဖြစ်လာမည်။	<input type="checkbox"/> ကျား <input type="checkbox"/> မ <input type="checkbox"/> ကျား+ မ
	<input type="checkbox"/> ကျား <input type="checkbox"/> မ <input type="checkbox"/> ကျား+ မ
	<input type="checkbox"/> ကျား <input type="checkbox"/> မ <input type="checkbox"/> ကျား+ မ
	<input type="checkbox"/> ကျား <input type="checkbox"/> မ <input type="checkbox"/> ကျား+ မ



စတုတ္ထနှစ်စက်ဝန်း





၁၁။ အစည်းအဝေးမှတ်တမ်းများ

 ကေးနွှာအစည်းအဝေးမှတ်တမ်း

အစည်းအဝေးပြုလုပ်သည့်နေရာ ။ ။ ဘဏ်၊ ဖြိုချောင်း
 ကေးနွှာ ။ ။ ဗွာတီး
 ကေးနွှာထပ်စု ။ ။ ဝက်ဆတ်
 အချိန် ။ ။ ၁၁:၀၀
 အစည်းအဝေးအမည် ။ ။ ပထမဗဟိုပွဲ

တက်ရောက်သူဦးရေ ကား (၄၀)၊ ပ (၁၅) စုစုပေါင်း (၅၅)

အစည်းအဝေးတွင်ဆွေးနွေးသည့်အကြောင်းအရာ။

- ၁။ နေ့စဉ်အလုပ်များ ပြီးဆုံးရေးရာ၊ နားထောင်ရေး -
- ၂။ ရှေ့ဦးစွာများ ပေါ်ပေါက်လာသည့် အခက်အခဲများ
- ၃။ အလုပ်အကိုင်များ အကောင်အထည်ဖော်ရေး၊ စိတ်ပိုင်း အကူအညီ -
- ၄။ ဒီဂျစ်လီဆက်သွယ်ရေး ဖွံ့ဖြိုးရေး အစီအစဉ်
- ၅။ အလုပ်အကိုင်များ ပြီးဆုံးရေးရာ၊ နားထောင်ရေး အစီအစဉ်
- ၆။ အလုပ်အကိုင်များ ဖွံ့ဖြိုးရေး အစီအစဉ်
- ၇။
- ၈။
- ၉။
- ၁၀။



අමතර අංශ

1. ප්‍රවෘත්ති පුවත්පත, ප්‍රවෘත්ති පුවත්පත, ප්‍රවෘත්ති පුවත්පත

2. ප්‍රවෘත්ති පුවත්පත, ප්‍රවෘත්ති පුවත්පත

3. ප්‍රවෘත්ති පුවත්පත, ප්‍රවෘත්ති පුවත්පත

4. ප්‍රවෘත්ති පුවත්පත, ප්‍රවෘත්ති පුවත්පත

5. ප්‍රවෘත්ති පුවත්පත, ප්‍රවෘත්ති පුවත්පත

6. ප්‍රවෘත්ති පුවත්පත, ප්‍රවෘත්ති පුවත්පත

7. ප්‍රවෘත්ති පුවත්පත, ප්‍රවෘත්ති පුවත්පත

8. ප්‍රවෘත්ති පුවත්පත, ප්‍රවෘත්ති පුවත්පත

9. ප්‍රවෘත්ති පුවත්පත, ප්‍රවෘත්ති පුවත්පත

10. ප්‍රවෘත්ති පුවත්පත, ප්‍රවෘත්ති පුවත්පත

අත්සන් කරනු ලබන

ප්‍රධාන නිලධාරී

අංක 12

අංක 10 2020

ප්‍රධාන නිලධාරී

ප්‍රධාන නිලධාරී

අංක 12

අංක 10 2020



မှတ်တမ်းတင်သူ

၁။ တာဝန်ယူသူ၏ နာမည်၊ နေအိမ်လိပ်စာ၊ နေရာအလယ်လမ်းအမှတ်

၂။ နေရာအလယ်လမ်းအမှတ်၊ နေအိမ်အမှတ်၊ နေရာအလယ်လမ်းအမှတ်

၃။ နေရာအလယ်လမ်းအမှတ်၊ နေအိမ်အမှတ်၊ နေရာအလယ်လမ်းအမှတ်

၄။ နေရာအလယ်လမ်းအမှတ်၊ နေအိမ်အမှတ်၊ နေရာအလယ်လမ်းအမှတ်

၅။ နေရာအလယ်လမ်းအမှတ်၊ နေအိမ်အမှတ်၊ နေရာအလယ်လမ်းအမှတ်

၆။ နေရာအလယ်လမ်းအမှတ်၊ နေအိမ်အမှတ်၊ နေရာအလယ်လမ်းအမှတ်

၇။ နေရာအလယ်လမ်းအမှတ်၊ နေအိမ်အမှတ်၊ နေရာအလယ်လမ်းအမှတ်

၈။ နေရာအလယ်လမ်းအမှတ်၊ နေအိမ်အမှတ်၊ နေရာအလယ်လမ်းအမှတ်

၉။ နေရာအလယ်လမ်းအမှတ်၊ နေအိမ်အမှတ်၊ နေရာအလယ်လမ်းအမှတ်

မှတ်တမ်းတင်သူ
အမည် ဦးကျော်စွာ
ရာထူး ငါး
ရက်စွဲ ၂၀၁၁ ခု

အတည်ပြုသူ
အမည် ဒေါ်အောင်ဆန်းစု
ရာထူး ဒါ/ကော်မတီ
ရက်စွဲ ၂၀၁၁ ခု

