

ပြည်ထောင်စုသမ္မတ မြန်မာနိုင်ငံတော် အစိုးရ
စိုက်ပျိုးရေး၊ မွေးမြူရေးနှင့် ဆည်မြောင်းဝန်ကြီးဌာန
ကျေးလက်ဒေသဖွံ့ဖြိုးတိုးတက်ရေး ဦးစီးဌာန
ပျော်ဘွယ်မြို့နယ်



လူထုပဟိုပြုစီမံကိန်း
National Community Driven Development Project
(NCDDP)



ကျေးရွာဖွံ့ဖြိုးရေးအစီအစဉ်
Village Development Plan (VDP)
ရွာထင်ကျေးရွာ၊ ရွာထင်ကျေးရွာအုပ်စု



မာတိကာ

- ၁။ မြို့နယ်မြေပုံ
- ၂။ ကျေးရွာမြေပုံ(တည်နေရာ)
- ၃။ အုပ်စုတွင်ပါဝင်သောကျေးရွာများစာရင်း
- ၄။ ကျေးရွာအခြေခံအချက်အလက်များ (ကျေးရွာသမိုင်းကြောင်း)
- ၅။ လူထုပူးပေါင်းပါဝင်သော လူမှုဆန်းစစ်ခြင်းနှင့် အကဲဖြတ်ခြင်းလုပ်ငန်းစဉ်(PSA/PRA)အကျဉ်းချုပ်ဇယား
- ၆။ ကျေးရွာဖွံ့ဖြိုးရေးအစီအစဉ်အတွက်အသုံးပြုခဲ့သော PRA tools များနှင့်တစ်ခုချင်းစီအတွက် သုံးသပ် ချက်များ
- ၇။ ကော်မတီဝင်များရွေးချယ်ခြင်းနှင့်ကျေးရွာဖွံ့ဖြိုးရေးအစီအစဉ်ဆောင်ရွက်မှုမှတ်တမ်းခါတ်ပုံများ
- ၈။ ကျေးရွာအချက်အလက် (ပုံစံ-၁)
- ၉။ စီမံကိန်းစက်ဝန်းအချိန်ဇယား (ပုံစံ-၂)
- ၁၀။ ကျေးရွာဖွံ့ဖြိုးရေးဦးစားပေးအစီအစဉ် (ပုံစံ-၃)
- ၁၁။ အစည်းအဝေးမှတ်တမ်းများ
- ၁၂။ ကဏ္ဍအလိုက်ဦးစားပေးဖွံ့ဖြိုးရေးလုပ်ငန်းစဉ်များ



၁။ ဖျော်သွယ်မြို့နယ် မြေပုံ

ဖျော်သွယ်မြို့နယ်အခြေပြမြေပုံ

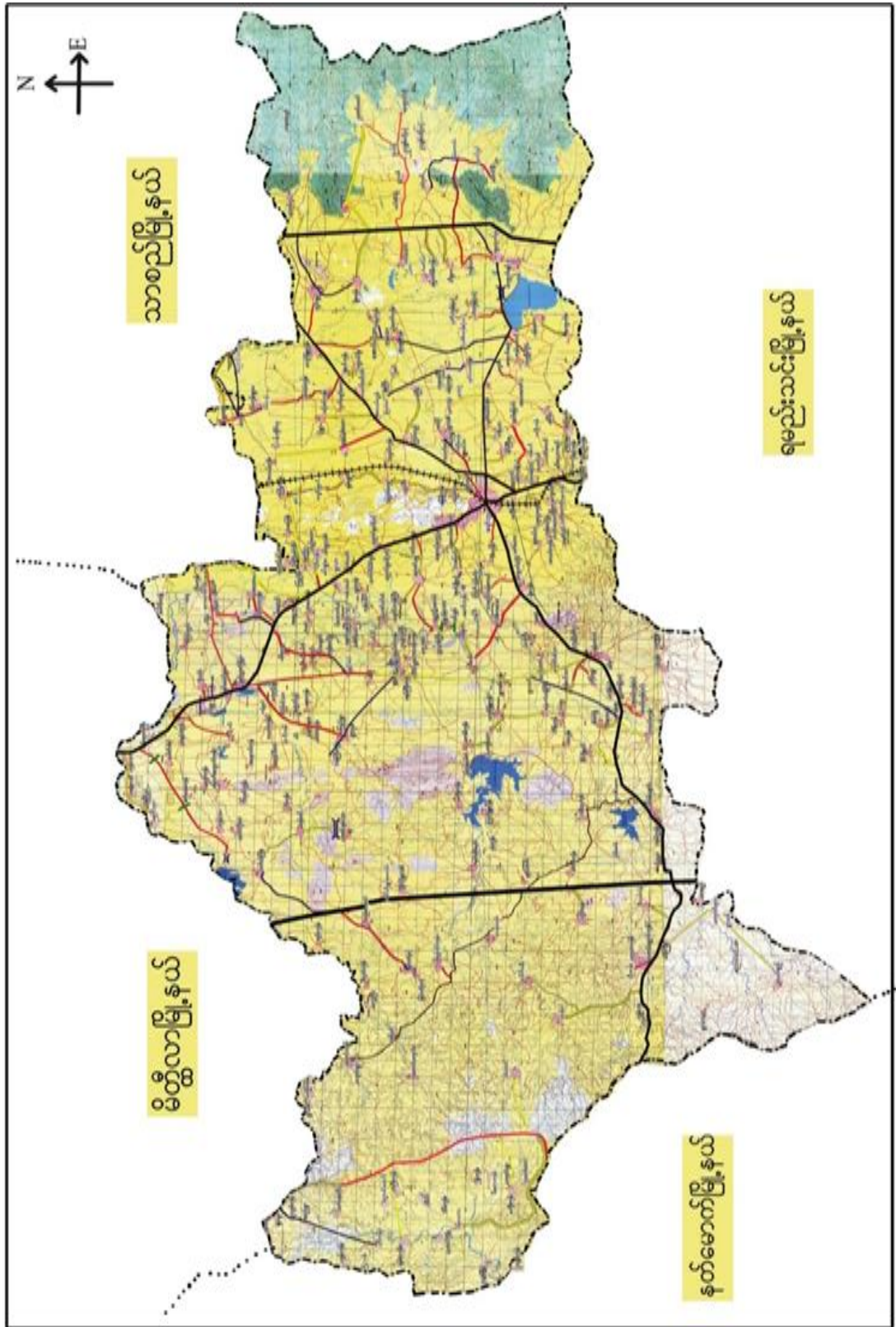



၂။ ရွာထင်ကျေးရွာအုပ်စုမြေပုံ

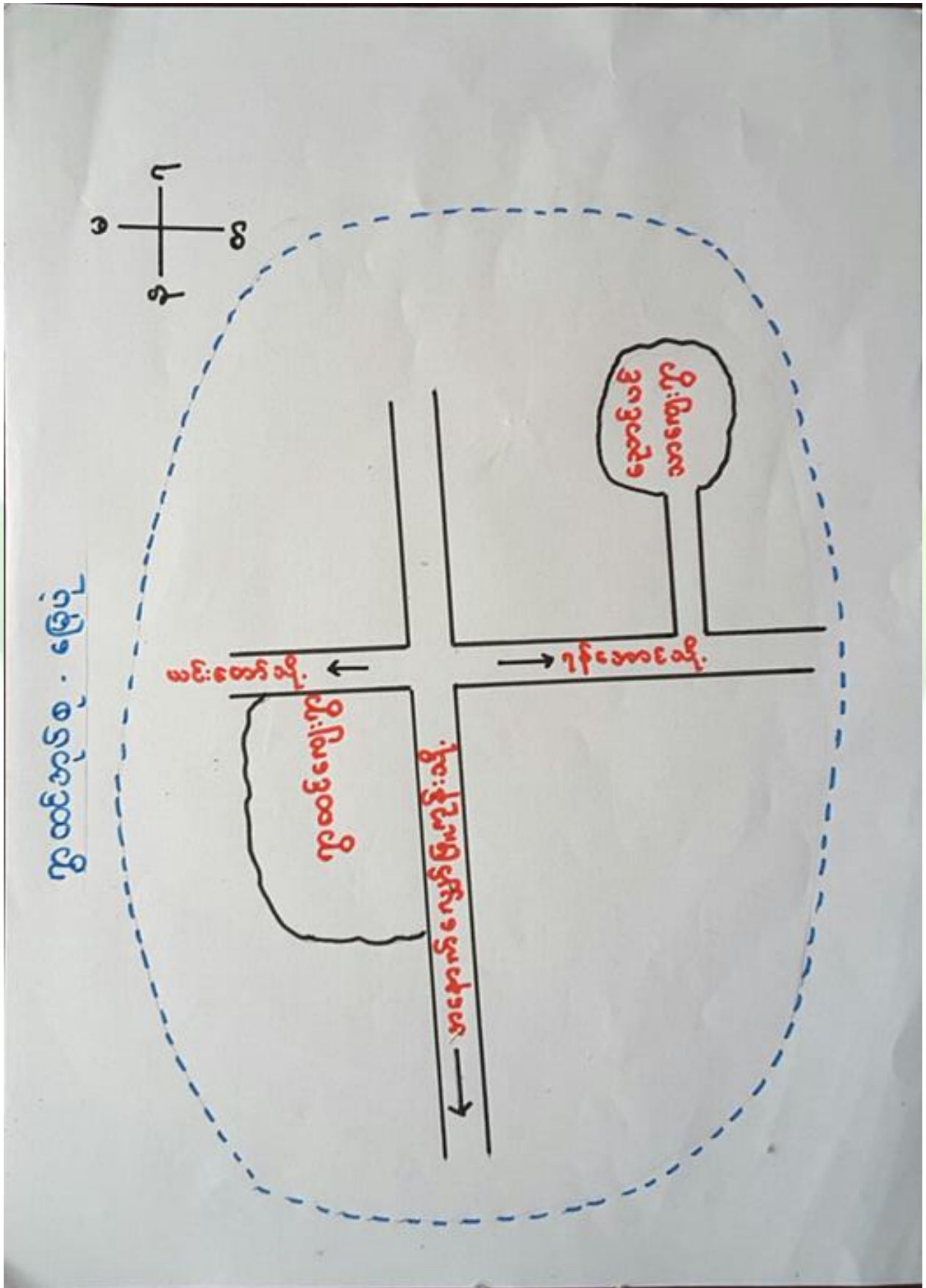



၃။ ကျေးရွာအုပ်စုတွင်ပါဝင်သော ကျေးရွာများ

၁။ ရွာထင် ၂။ ညောင်ပင်သာ

၄။ ကျေးရွာ၏အခြေခံအချက်အလက်များ

ကျေးရွာသမိုင်းအကျဉ်း

ဂူထင်ကျေးရွာ သမိုင်းအကျဉ်း
 ဂူထင်ကျေးရွာသည် မန္တလေးတိုင်းဒေသကြီး ၊ ပျော်စွယ်ကြီးနယ် ၊ ဂူထင်
 အုပ်စုတွင် တည်ရှိပါသည်။ ပျော်စွယ်ကြီး၏ အနောက်တန်းတွင်ရှိပြီး ပျော်စွယ်ကြီး
 (၉ မိုင်) ခန့် အကွာတွင် တည်ရှိပါသည်။ ဂူထင်ဂူသည် ဗျူဒေဝေါကတည်းက မည်ရှိ
 ခဲ့သည်ဟု ဂျေးလုကြီးများက ဆိုပါသည်။ ဗဒုဂူ နေရာလေးသည် ဂျေးအခါက မင်းထင်
 စိုင်းခန်းလွတ်လတ်ကတည်းက အနားယူတည်းခိုသွားသော နေရာလေးဖြစ်သည်ဟု ဂျေးလု
 ကြီးများက ဆိုရှိကြောင်းကို ဖမ်းစင်တည်းခိုအနားယူသွားပြီးနောက် မင်းထင်လွတ်
 ကြီး ဂူထင်ဟု ခေါ်ဆိုခဲ့ကြပါသည်။ ဗဒုအခါ ဂူထင်ဂူလေးသည် အိမ်ခြေ (၆၀) အိမ်
 လှီး၍ ဂျေး ၃၀၃ ဦး ဖြင့် နေထိုင်လျက်ရှိပါသည်။ ဖခင်ကလေးသည် ဗဒုဘာသာကို ကိုးကွယ်ကြ
 သူများ ဖြစ်ပါသည်။ ဖခင်ကလေး၏ အသက်မွေးဝမ်းကြေးသည် လုပ်ငန်းမှာ ဟောပြောလုပ်
 ငွေ ဖြစ်ပါသည်။ ဤဂူထင်ဂူသည် ချောင်းမကြီးဆည်လမ်းမကြီး၊ တေးတိုင်တည်ရှိပါသည်။



- ထိခိုက်လွယ်သော အုပ်စုများ လူဦးရေ (သက်ကြီး၊ မြေယာမဲ့၊ မသန်စွမ်းအုပ်စုများ)

သက်ကြီး	မြေယာမဲ့	မသန်စွမ်း
ကျား (၉)၊မ (၁၀)	ကျား (၁၀၀)၊မ (၆၈)	ကျား (-)၊မ (-)

- ကျေးရွာတွင်းရရှိနိုင်သော ဝန်ဆောင်မှုများ (ကျန်းမာရေးဆေးခန်း၊ စာသင်ကျောင်း)

ဆေးရုံ/ဆေးခန်း	စာသင်ကျောင်း	စာကြည့်တိုက်	မူကြိုကျောင်း	ဈေး
မရှိ	ရှိ	မရှိ	မရှိ	မရှိ

- ရွာသူရွာသားများ၏ အဓိကစီးပွားရေးလုပ်ငန်း (စိုက်ပျိုးမွေးမြူရေး၊ အခြားသီးနှံများ)

မွေးမြူရေး		စိုက်ပျိုးရေး		အခြား
ဝက်	နွား	နှမ်း၊ပဲအမျိုးမျိုး	ကြက်သွန်	

- အဓိကရရှိနိုင်သော အရင်းအမြစ်များ

ကျောက်	သဲ	ကျောက်ဆွေး	လှင်းမြေ	အခြား
မရှိ	ရှိ	မရှိ	မရှိ	

- ကျေးရွာနှင့်သက်ဆိုင်သော အခြားအရင်းအမြစ်များ

သောက်သုံးရေရရှိနိုင်မှု	မြေလွတ် မြေရိုင်း	ဆည်ရေသောက်ဧရိယာ	အခြား
ရှိ	မရှိ	မရှိ	



၅။ လူထုပူးပေါင်းပါက်သော လူမှုဆန်းစစ်ခြင်းနှင့် အကဲဖြတ်ခြင်းလုပ်ငန်းစဉ် (PSA / PRA) အကျဉ်းချုပ်ဇယား

စဉ်	ကရိယာများ (PRA Tools)	ရက်စွဲ	ဦးတည်အုပ်စုနှင့် ရည်ရွယ်ချက်များ	တက်ရောက်သူ			အဓိက ဆွေးနွေးချက်များ
				ကျား	မ	ပေါင်း	
၁	ကျေးရွာလူမှုရေး၊ အရင်းအမြစ်ပြမြေပုံ (Social Map/ Resource Map)	၆.၁၁.၂၀၁၈	ရပ်မိရပ်ဖ၊ ကော်မတီ တီဝင်များ၊ ကျေးရွာလူထုများ၊ မြေပုံအားအသုံးပြု၍ ၎င်းတို့၏ အဓိကပြဿနာများ၊ အရင်းအမြစ်များနှင့် အခြေခံအဆောက်အအုံများ၊ ဆောက်အင်္ဂါများ။	၅	၅	၁၀	ကျေးရွာလူထု၏ ထင်ရှားသောမြေနေရာ၊ အခြေခံအဆောက်အအုံအစရှိသည်များ၊ တိုင်းရင်းသားများနှင့် ဘာသာရေး အဖွဲ့အစည်းများ၊ မသန်စွမ်းသူရှိသည့် အိမ်ထောင်စုများ၊ အမျိုးသမီးသမီးဦးဆောင်သည့် အိမ်ထောင်စုများ၊ လူမှုရေးဆိုင်ရာ အချက်အလက်များ။ ပြဿနာများနှင့် ဖြစ်နိုင်ခြေရှိသော အဆောက်အအုံအစည်းအဝေးများ။
၂	ဥစ္စာနေကြွယ်ဝမှုအဆင့်သတ်မှတ်ခြင်း (Wealth Ranking)	၆.၁၁.၂၀၁၈	ကျေးရွာအတွင်း စီးပွားရေးအခြေအနေအထားသော သာအုပ်စုများကို စိစစ်ရန် ချမ်းသာ၊ အလယ်အလတ်၊ နွမ်းပါး၊ အလွန်နွမ်းပါးအုပ်စုများ	၅	၅	၁၀	ကျေးရွာအတွင်းရှိ အိမ်ထောင်စုများအား လူမှုစီးပွားအခြေအနေအလိုက် အုပ်စုများသတ်မှတ်ပေးခြင်း
၃	ကျေးမရေးရာကဏ္ဍ # ၁ ပိုင်ဆိုင်မှုနှင့် ခွဲခြမ်းစိတ်ဖြာမှု	၆.၁၁.၂၀၁၈	အမျိုးသားနှင့် အမျိုးသမီးများ (အရင်းအမြစ်ပိုင်ဆိုင်အသုံးချမှု)	၅	၅	၁၀	အမျိုးသားနှင့် အမျိုးသမီးများ (အရင်းအမြစ်ပိုင်ဆိုင်အသုံးချမှု၊ ထိန်းချုပ်မှုအား ခွဲခြမ်းစိတ်ဖြာခြင်း)။
၄	ရာသီခွင်ပြပြက္ခဒိန် (Seasonal Calendar)	၆.၁၁.၂၀၁၈	ကော်မတီဝင်၊ အမျိုးသမီး၊ အမျိုးသားများ	၅	၅	၁၀	ကျေးရွာတွင် တစ်နှစ်ပတ်လုံး ကွဲပြားခြားနားစားနားသော အချိန်အလိုက် ဖြစ်ပျက်ဆောင်ရွက်ခဲ့သည့် ရာသီဥတု၊ စိုက်ပျိုးသီးနှံများ၊ လယ်ယာလုပ်ငန်းများ၊ နေ့စားလုပ်ငန်းများ၊ မွေးမြူရေးလုပ်ငန်းများ၊ ဝမ်းစာဖူလုံမှုနှင့် ပွဲတော်များ



၅	ကျားမရေးရာ# ၂ ပင့်ကူအိမ် ကွန်ယက် (Spider Web)	၆.၁၁.၂၀၁၈	အမျိုးသားများ နှင့် အမျိုးသမီးများ	၈	၁၀	၁၈	ကျေးရွာအတွင်းရှိ အမျိုးသမီး များ၏ အခြေအနေကိုသိရှိစေရန် တန်းတူအခွင့်အရေး ရရှိမှု နှင့် မရရှိသည့် အကြောင်းအရင်း၊ ပညာရေးအတွက်ဆုံးဖြတ်ချ တ်ချက်ချခြင်း၊ အိမ်မှုကိစ္စဆောင်ရွက်မှု
၆	အဖွဲ့အစည်းချိတ် ဆက်ပုံ - ပင်းပုံစံ(Venn Diagram)	၆.၁၁.၂၀၁၈	ကျေးရွာအုပ် ချုပ်ရေးအဖွဲ့၊ ကျေးရွာ စီ/ ထောက်အဖွဲ့	၅	၅	၁၀	ကျေးရွာတွင်းရှိ အဓိကအုပ်စုများ၊အဖွဲ့အစည်းများ ဘတည့်ရှိနေမှုကိုသိရှိရန်၊ ၎င်းအဖွဲ့အစည်းများအုပ်စုများ ဘးဆက်စပ်နေမှုပူးပေါင်းဆောင်ရွ ဆောင်ရွက်မှုအားသိရှိနိုင်ရန်၊
၇	ပြဿနာသစ်ပင် (Problem Tree)	၆.၁၁.၂၀၁၈	အမျိုးသားများနှင့် အမျိုးသမီးများ	၅	၄	၁၀	ကျေးရွာဖွံ့ဖြိုးတိုးတက်မှု နောက်က ခြင်းအကြောင်းသိရှိ နိုင်ရန်
၈	ကျေးရွာ၏ မျော်မှန် န်းချက် (၄)နှစ်စာ ကျေးရွာဖွံ့ဖြိုး ရေးအစီအစဉ်	၆.၁၁.၂၀၁၈	အမျိုးသားအုပ်စု၊အ မျိုးသမီးအုပ်စု၊လူင ယ်အုပ်စု၊ ရပ်မိရပ်ဖအုပ်စု	၂၇	၁၄	၄၁	ကျေးရွာသားများ၏ မဲပေးရွေးချယ်ထားသည့် ဖွံ့ဖြိုးတိုးတက်ရေးလုပ်ငန်းစဉ်များ ဘးအား ဦးစားပေးအလိုက်သတ်မှတ်ချက်



ကျေးရွာမြေပုံသုံးသပ်ချက်။

ပူရွှေ၊ အရင်း အမြစ် ပြုပြင်

ဆွေးနွေး ခြင်း နှင့် ဆန်းစစ်ခြင်း

အုပ်စု - ရွာထင်

ကျေးရွာ - ရွာထင်

ဒဂုံတောင်စုအကျအတွက် - ၆၇ ဒဂုံ

မထန်စွမ်းရှိသောဒဂုံ - ၁ ဒဂုံ

ကျေးရွာလိုအပ်ချက်

- ရွာပတ်လမ်းပြုပြင်ခြင်း

- ထရပ်စဖော် မာ

အဓိကအသက်မွေးဝမ်းကျောင်း

- စိုက်ပျိုးရေး

- မွေးမြူရေး



ဗင်းပုံစံ

ဆွေးနွေးခြင်းနှင့် ဆန်းစစ်ခြင်း

အုပ်စု - ရွာထင်

ကျေးရွာ - ရွာထင်

△ ကျေးရွာအတွင်း အုပ်ချုပ်ရေး များ နှင့် ရပ်မီ ရပ် ငယ် များ

က အဓိကဦးဆောင်ကြသည်။

△ ဖီးလင်းရေး ကော်မတီက ကျေးရွာဖီးလင်းရေး

အတွက်ဦးဆောင်ကြသည်။

△ မိဘ၊ ဆရာ့ အသင်းအဖွဲ့၊ သာရေး နာရေး အဖွဲ့ များ က

ရွာ၏ သာရေး နာရေး များ နှင့် ပူးပေါင်းဆောင်ရွက်ကြသည်။

△ ကျေးရွာပြင်ပ အဖွဲ့အစည်း အနေဖြင့် လူထု ဗဟိုပြု

စီမံကိန်း နှင့် ကျေးလက်ဦးစီးဌာနတို့သည် ကျေးရွာ၏

ဖွံ့ဖြိုးရေး လုပ်ငန်းများကို အကောင်အထည်ဖော်

ဆောင်ရွက်ပေးလျက်ရှိသည်။



၆.၃။ ကျေးရွာ၏လူမှုစီးပွားအဆင့်သတ်မှတ်ခြင်း။ (Wealth Ranking)

ဥက္ကဋ္ဌအဖြစ်ဖြင့် ဝင်ရောက်ဆောင်ရွက်ခြင်း

ဒုတိယ- ရွာထပ်
ဇယား- ရွာထပ်

မြို့နယ်- ပျော်ဘွယ်
ရက်စွဲ- ၆.၁၁.၂၀၁၈

အမျိုးအစား	ထပ်မှတ်ချက် ညွှန်ကြားမှုများ	ပိုင်ဆိုင်မှု အရေအတွက်	ရာခိုင်နှုန်း
ချွန်သာ	ဝိုက်အိမ် ကား ထွန်စက် ဆိုင်ကယ် နွား လယ် ယာ ကလေးကျောင်းထားခြင်း	၆	၉%
အထင်အဘာဋီ	ပျော်ဆောင်အိမ် ဆိုင်ကယ် နွား လယ်ဧကအနည်းငယ် ကလေးများအား အထက်တန်းထိကျောင်းထားခြင်း	၄၉	၇၃%
ခွန်ပါး	ထရူကားအိမ် ဆိုင်ကယ် လက်လှုပ်လက်စား	၁၂	၁၈%
ရုတ်ပေါင်း		၆၇	၁၀၀%

ဦးစောင့်ဆွေးနွေးသူ- ဒေါ်ခင်အောင်
မှတ်တမ်းတင်သူ- ဦးဝင်းထွန်း
ပါထိရေးဆွဲသူ- က(၅) မ (၅)

ရေးရာ- ရွာဦးကုန်းကြီးကျောင်း
အချိန်- ၂ : ၁၅



ဥစ္စာဓာတ်ကြွယ်ဝမှုသုံးသပ်ချက်။

ဥစ္စာဓာတ်ကြွယ်ဝမှုအဆင့်သတ်မှတ်ခြင်း

ဆွေးနွေးခြင်း ခြင်း သန်းစစ်ခြင်း

ခိုင်စို - ဇွာထင်

ကျေးဇွာ - ဇွာထင်

Δ အိမ်ထောင်စု ' ၆၇ ' အိမ် ခွဲပါသည်။

Δ ချမ်းသာထောအိမ် ' ၆ ' အိမ် ခွဲပါသည်။

Δ အဘထင်အစားအိမ် ' ၄၉ ' အိမ် ခွဲပါသည်။

Δ ဇွမ်းပါးထောအိမ် ' ၁၂ ' အိမ် ခွဲပါသည်။

Δ ဇွမ်းပါးရခြင်း အကြောင်းမှာ လက်လုပ်လက်စား

လုပ်ကိုင်ရပြီး လယ်မြေဧက ပိုင်ဆိုင်မှု မရှိခြင်း

ကြောင့်ဖြစ်ပါသည်။



ရာသီခွင်ပြုပြင်မှုနှင့် သုံးသပ်ချက်

ရာသီခွင်ပြု ပြုကွဲဒီဇို

ဆွေးနွေးခြင်း နှင့် ဆန်းစစ်ခြင်း: ခုတ်စု - ရွာထင်
ကျေးရွာ - ရွာထင်

Δ ရွာထင်ကျေးရွာထည် အများအားဖြင့် ကြက်သွန်၊
စပါး၊ ဝါ၊ ပဲတီးစိမ်း တို့ကို အဓိကစိုက်ပျိုးကြသည်။

Δ ရာသီဥတု အနေဖြင့် '၁၂' ဇူလိုင်လ မှ စတင် ပျက်စီးမှု
လျက်ရှိသည်။

Δ တန်ခူး၊ နယုန်၊ ဝါခေါင်၊ သီတင်းကျွတ် ဇူလိုင်လ
တွင် အပူအကိုင် ရွာပါးပါးသည်။

Δ အများအားဖြင့် ပွဲတော်ရှိသော တန်ခူး၊ တော်သမီး၊
သီတင်းကျွတ်၊ တန်ဆောင်မုန်း ဇူလိုင်လတွင် ဝင်ငွေ၊ ထွက်ငွေ
များပြားပါသည်။



၆.၅။ ဗင်းပုံစံကိုသုံးပြု၍ အဖွဲ့အစည်းများချိတ်ဆက်မှု

ဗင်းပုံစံ

အုပ်စု - ရွာထင် ကျေးရွာ - ရွာထင်		မြို့နယ် - ပျော်ကယ် ရက်စွဲ - ၆.၁၁.၂၀၁၈	
ကျေးရွာအတွင်း အဖွဲ့အစည်းများ		ကျေးရွာပြင်ပ အဖွဲ့အစည်းများ	
- သက်ကြီး ပျက်စီး အဖွဲ့	●	- တွေအုပ်စု	●
- သားကျေး၊ ခုတ်ကျေး အဖွဲ့	●	- ရေခဲအဖွဲ့	●
- ဖီးလင်းကျေး ကော်မတီ	●	- လဝက	●
- ဖိတ်၊ ဆရာအထင် အဖွဲ့	●	- မြေစာရင်း	●
- အုပ်ချုပ်ရေး မြို့၊ နှင့် ရပ်မိရပ်ပ	●	- သစ်တော	●
- သမင်္ဂါယမ အဖွဲ့	●	- ဆရာ မြောင်း	●
- ကျေးရွာဖွံ့ဖြိုးရေး နှင့်	●	- လူထုအဖွဲ့ပြုစီမံကိန်း	●
ယူဇာကျေး ပဒေသာပင်		- ကျေးလက်ဦးစီးဌာန	●
- စိုက်ပျိုးရေး အဖွဲ့အစည်း	●		



သုံးသပ်ချက်

ဗင်းပုံစံ

ဆွေးနွေးခြင်းနှင့် ဆန်းစစ်ခြင်း

အုပ်စု - ရွာထင်

ကျေးရွာ - ရွာထင်

△ ကျေးရွာအတွင်း အုပ်ချုပ်ရေး မြို့ နှင့် ရပ်မီ ရပ်မ များ

က အစီအစဉ်ဆောင်ကြသည်။

△ ဖိလင်းရေး ကော်မတီက ကျေးရွာဖိလင်းရေး

အတွက်စီဆောင်ကြသည်။

△ မိဘ၊ ဆရာအသင်းအဖွဲ့၊ သာရေး နာရေး အဖွဲ့ များက

ရွာ၏ သာရေး နာရေး များ နှင့် ပူးပေါင်းဆောင်ရွက်ကြသည်။

△ ကျေးရွာပြင်ပ အဖွဲ့အစည်း အနေဖြင့် လူထု ဗဟိုပြု

စီမံကိန်း နှင့် ကျေးလက်ဦးစီးဌာနတို့သည် ကျေးရွာ၏

ဖွံ့ဖြိုးရေး လုပ်ငန်းများကို အကောင်အထည်ဖော်

ဆောင်ရွက်ပေးလျက်ရှိသည်။



၆.၆။ ပင့်ကူအိမ်ကွန်ယက် နှင့် သုံးသပ်ချက်

ပင့်ကူအိမ်သုံးသပ်ခြင်း

အုတ်စု - ရွာထင်
ကျေးရွာ - ရွာထင်

အချိန်: ၁၁:၅၀

အိတ်စုစုကား
လှိုင်စု

ပညာရေး: လက်လှမ်းမှီမှု

ပုဂ္ဂိုလ်ရေး: လုပ်ငန်းများတွင် ဆုံးဖြတ်ချက်ချနိုင်မှု

အိတ်စုစုကို ဦးဆောင်နိုင်မှု

ဝင်ငွေရှာနိုင်မှု

အပူပေးစနစ် အခွင့်အလမ်း: ရရှိမှု

ပုဂ္ဂိုလ်ရေး: လုပ်ငန်းများတွင်ပါဝင်နိုင်မှု

ပစ္စည်း: ဥစ္စာ ပိုင်ဆိုင်နိုင်မှု

ဦးဆောင်ဆွေးနွေးသူ - ဒေါ်ဝင်းစိန်

မှတ်တမ်းတင်သူ - ဒေါ်လှလှဝင်း

ပါဝင်ရေး ဆွဲသူ - မ (၁၀)

နေရာ - ရွာဦး ကုန်းကြီးကျောင်း

အချိန် - ၁:၀၀



ပင်လူ့ဒီမိုကရေစီအဖွဲ့အစည်း

အုပ်စု- ၅၅
အဖွဲ့အစည်း- ၅၅

အချိန်- ၁:၀၀

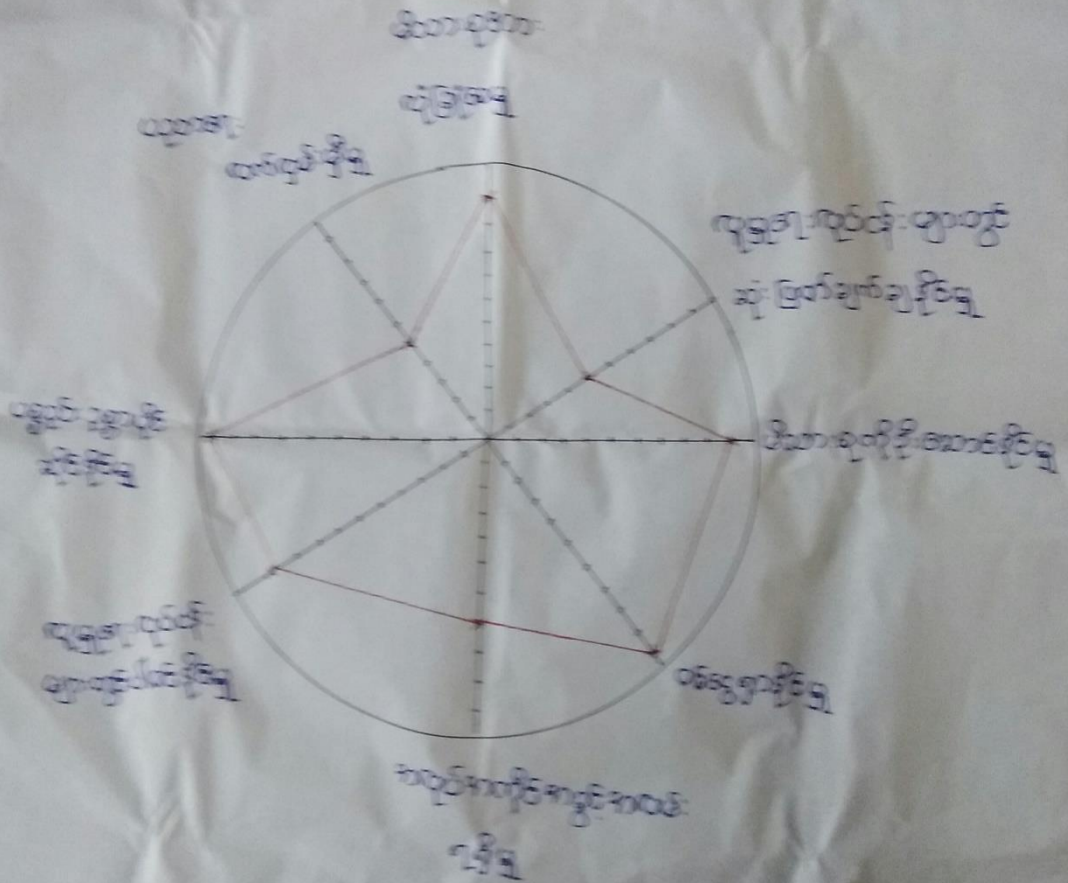

ဒေါ်အောင်ဆန်းစုကြည် - ဒေါ်မောင်မြင့်

မှတ်တမ်းတင်သူ - ဒေါ်ထွန်းလှိုင်

ဝါထံအဖွဲ့အစည်း - ကျား (၈)

အချိန် - ၁:၀၀

နေရာ - ဗဟိုအဖွဲ့အစည်း



ပင်ကုမိန့်ဝင်္ဂု-သင်္ဂါဒါး

အင်္ဂု- ရှာထင်
ကျေး- ရှာထင်

အမျိုးသား၊ အမျိုးသမီး

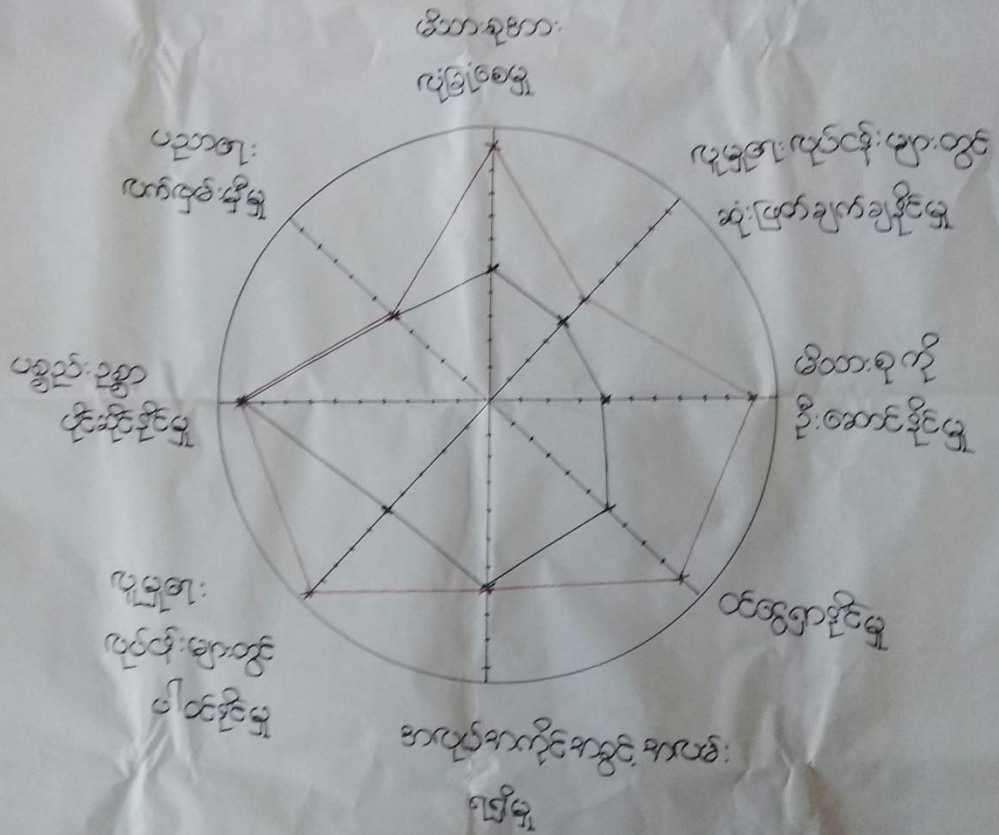

ဦးအောင်ဆွေး- ဦးအောင်မြင်၊ ဒေါ်ဝင်းစိန်

မြတ်ကမ်းတင်သူ - ဒေါ်လှလှဝင်း

ပါဝင်ရေးဆွဲသူ - ကျား (၈၁)၊ မ (၁၀၀)

ကျေး- ရှာဦး ကုန်းကြီးကျောင်း

အချိန် - ၁:၀၀



ပင့်ကူအိမ်ကွန်ယက် သုံးသပ်ချက်။

ပင့်ကူအိမ်သုံးသပ်ခြင်း

ဆွေးနွေးခြင်းနှင့် ဆန်းစစ်ခြင်း

ဒုဗ္ဗရု - ရွာထင်

ကျေးဇူး - ရွာထင်

Δ အမျိုးသားများ သည်းမိသားစုအား လုံခြုံစေမှု

လူမှုရေးလုပ်ငန်းများတွင် ဆုံးဖြတ်ချက်ချနိုင်မှု၊

ဝင်ငွေရှာနိုင်မှုတို့တွင် ပိုမိုပြီးဆောင်နိုင်သည်။"

Δ လူထုမဟုတ်ပြုစီမံကိန်း ရရှိပြီးနောက် အမျိုးသမီး

များသည် ပစ္စည်းဥစ္စာပိုင်ဆိုင်နိုင်မှု၊ အလုပ်အကိုင်

အခွင့်အလမ်း ရရှိမှုတို့တွင် အမျိုးသားများနှင့်

တန်းတူ ရှိနေပါသည်။ အကြောင်းမှာ လူထုမဟုတ်ပြု

စီမံကိန်းသည် ကျား မ ရေးရာကို ထည့်သွင်း

စဉ်းစားထားသောကြောင့် ဖြစ်သည်။"



ပြဿနာသစ်ပင်

သုံးသပ်ချက်

အုပ်စု - ရွာထင်

ကျေးရွာ - ရွာထင်

- ကျေးရွာတွင်း မီးမရေ့သေ့၏ စက်ပစ္စည်း၊ လျှပ်ပတ်ရန် နှိပ်စက်မှု များပြားစွာ ကုန်ကျပြီး သတင်း၊ အချက်အလက်များ လည်းကောင်း၊ နောက်ကျပါသည်။
- ရွာတွင်း လမ်းသွယ် များမကောင်း၍ ယာဉ်၊ ဆိုင်ကယ် များ ထိခိုက်မှုရှိခြင်းတို့လည်း ဖြစ်ပါသည်။
- စိုက်ပျိုးစေ့များ မပုံစံပောက်၍ ရာသီဥတု စိုက်ပျိုးခြင်း မရှိဘဲ ဝင်ငွေများ ခုတ်ပါးလာပြီး စီးပွားရေး၊ ယူမှုရေးများ ထိခိုက်စေသော အကျိုးဆက်များ ဖြစ်ပေါ်စေပါသည်။



၆.၈။ ကျေးရွာ၏ မျက်မှန်းချက် (၄)နှစ်စာ ကျေးရွာဖွံ့ဖြိုးရေးအစီအစဉ်

အုပ်စု - ရွာထင် ၊ အကျေးရွာ - ရွာထင်	ဖွံ့ဖြိုးတိုးတက်ရေးလုပ်ငန်းများ		အမျိုးသမီး
စီမံကိန်းအမျိုးအမည်	ဖွံ့ဖြိုးရေးလုပ်ငန်းများ	အကျိုးအမြတ်	အကျိုးအမြတ်
<ul style="list-style-type: none"> ▶ စတုဂံပုံစံအမျိုးအမည်အရ အကျိုးအမြတ် ▶ ရွာတွင်းကြားလမ်းနှင့် ရွာပတ်လမ်းများ ▶ သန့်ရှင်းစေရန်အတွက် ရွာအတွင်း ရေအေးစနစ် ▶ ကလေးများ စာသင်တန်းပေးပို့ပေးခြင်း ▶ ကလေးများ စာသင်တန်းပေးပို့ပေးခြင်း ▶ သုံးစွဲမှုအကျိုးအမြတ် 	<ul style="list-style-type: none"> ▶ ထရပ်ဆက်ဖက်အကျိုးအမြတ်အရ အကျိုးအမြတ် ▶ ရွာတွင်းကြားလမ်းနှင့် ရွာပတ်လမ်း ▶ ကျေးလက်အကျိုးအမြတ် ▶ ကျေးလက်အကျိုးအမြတ် ▶ K6အောင်တိုးချဲ့ / စာသင်တန်းပေးပို့ခြင်း ▶ ကျေးလက်အကျိုးအမြတ် 	<ul style="list-style-type: none"> ▶ ကျေးရွာအတွင်း အကျိုးအမြတ် ▶ ကျေးရွာအတွင်း အကျိုးအမြတ် ▶ ကျေးရွာအတွင်း အကျိုးအမြတ် ▶ ကျေးရွာအတွင်း အကျိုးအမြတ် ▶ ကျေးရွာအတွင်း အကျိုးအမြတ် ▶ ကျေးရွာအတွင်း အကျိုးအမြတ် 	<ul style="list-style-type: none"> ▶ ကျေးရွာအတွင်း အကျိုးအမြတ် ▶ ကျေးရွာအတွင်း အကျိုးအမြတ် ▶ ကျေးရွာအတွင်း အကျိုးအမြတ် ▶ ကျေးရွာအတွင်း အကျိုးအမြတ် ▶ ကျေးရွာအတွင်း အကျိုးအမြတ် ▶ ကျေးရွာအတွင်း အကျိုးအမြတ်



အုပ်စု - ရွာထင် | ကျေးရွာ - ရွာထင်
 ဖွဲ့ဖြိုတိုးတက်ရေး ဂုဏ်ထူးများ

ဒါမှည့် အဖွဲ့ သား

ဒါခက်ဒါခဲဒါဝတာဒါခဲဒါ	ဖွဲ့ဖြိုရေး ဂုဏ်ထူးများ	ပျော်ရွှင်ချက်
<ul style="list-style-type: none"> ထူရမ်စဖေဟ် မာအာတွင်ကွေးလေး မဇဇည် ခုံရှေ့ခက်ခဲ ခြင်း ရွာတွင်းကြားလမ်း ဖွင့် ဖွာပတ်လမ်းများ သည် ပို၍ ဖွာဖျင် ခက်ခဲ ခြင်း သုံးကျားအတွက် မလုံလောက်စွာ ဆက်ခံခြင်း ကလေးများ စာသင်ရာတွင် လုံခြုံမှု မရှိခြင်း 	<ul style="list-style-type: none"> ထူရမ်စဖေဟ် မာအာတွင် ဂုဏ်ထူးများ စိုးချဲ့ ခြင်း ရွာတွင်းကြားလမ်း ဖွင့် ဖွာပတ်လမ်း ကျောက်ချောလမ်း ကျေးဇူး/ ကျေးဇူးတင် ဝန်းခြင်း စာသင်ကျောင်း ချိတ်ခံခိုင်း 	<ul style="list-style-type: none"> ကျေးဇူးတင် ဖြီး ဝင်း ဖြီး ဖွဲ့ ဖြီး ဖွာရွာစား ဖြစ်စေရန် ရွာတွင်းကြားလမ်း ဖွားကောင်း ဖွားစေရန် ဆောက်လုပ်/ သုံးကျ ပေါ်များ ရရှိစေရန် ကလေးများ စား ချမ်း ဖွာပညာ သင်နိုင် စေရန်



ဒို့.စာ.လေ: ဒါဆင့်သတ်မှတ်ခြင်း:

ဒုတိယ-စာထင်

ကျေးဇူး-စာထင်

ဒါဆင့်	ဖွဲ့ဖြိုးရေး လုပ်ငန်းများ	ဒါဆင့်မြို့သူ	မဲအရေအတွက်
၁	လျှပ်စစ်ထရပ်စပေင်ဇာ	က+မ	250
၂	- ဣတွင်လမ်းခွဲ ကျောက် ချောလမ်းဆင်းဖြင့်နှင့်စာပတ်လမ်း ကျောက်ချောလမ်းဆင်းဖြင့်	က+မ	231
၄	- K6 ကျောင်းဆောင် + - စာသင်ကျောင်း ဧရာဝတီမြစ်	မ မ	85
၃	- ဧရာဝတီ၊ ဧရာပိုင်သွယ်ဝန်းဖြင့် (ဣတွင်)	က+မ	89
၅	- စာသင်ကျောင်း ဒုတိယတန်း	က	35



၇။ ကော်မတီဝင်များရွေးချယ်ခြင်းနှင့်ကျေးရွာဖွံ့ဖြိုးရေးအစီအစဉ်ဆောင်ရွက်မှုမှတ်တမ်းဓါတ်ပုံများ



ကော်မတီရွေးချယ်ရန် မဲရေတွက်နေစဉ်



စီမံကိန်းမိတ်ဆက်အစည်းအဝေး မှတ်တမ်းဓါတ်ပုံ



အမျိုးသမီးများပင့်ကူအိမ်ကွန်ယက်ရေးဆွဲနေစဉ် မှတ်တမ်းဓာတ်ပုံ



ကျေးရွာဖွံ့ဖြိုးရေးဦးစားပေးမဲပေးရန်တန်းစီနေကြစဉ်



ကျေးရွာလုပ်ငန်းခွဲအတွက်အခက်အခဲများဖော်ထုတ်ဆွေးနွေးစဉ်





ကော်မတီဝင်များစာရင်း

ကော်မတီဝင်များစာရင်း: ဂွာထင်အုင်စု ၊ ဂွာထင်ကျေးရွာ

စဉ်	အမည်	ကျား-မ	ရာထူး
၁	ဦးမောင်မြင့်	ကျား	ဧ/ထောက်ခံမှုဌာန
၂	ဒေါ်ခင်စိန်	မ	ဧ/ထောက်ခံမှုဌာန
၃	ဦးမောင်မောင်	ကျား	ဝယ်ယူရေးဌာန
၄	ဦးမြင့်စိန်	ကျား	ဝယ်ယူရေး
၅	ဒေါ်မြင့်မြင့်ခိုင်	မ	"
၆	ဦးဇော်ဝင်း	ကျား	လုပ်ပတ်ထိန်းသိမ်းရေး
၇	ဒေါ်ခင်မြင့်	မ	"
၈	ဒေါ်ခင်မြင့်လှိုင်	မ	"
၉	ဦးသန်းတောင်	ကျား	စောစောကြည်ကြီးကြပ်ရေး
၁၀	ဒေါ်ကြည်ဝင်း	မ	"
၁၁	ဒေါ်တင်မြင့်	မ	"
၁၂	ဦးမောင်ဆွေ	ကျား	အခြေခံတိုင်းကြားရေး
၁၃	ဒေါ်နှင်းဂျီ	မ	"
၁၄	ဦးတင်စိန်	ကျား	ကျေးရွာအုပ်စုအဖွဲ့အစည်းရေးရာဌာန
၁၅	ဦးစိုင်းတောင်	ကျား	စေတနာ့စနစ်စာမေး
၁၆	ဒေါ်စန္ဒာဝင်း	မ	"
၁၇	ဒေါ်ခင်လေး	မ	ကျေးရွာအုပ်စုစီမံကိန်းအထောက်အကူပြုကော်မတီဝင်
၁၈			
၁၉			
၂၀			
၂၁			
၂၂			
၂၃			
၂၄			
၂၅			

စုစုပေါင်း: (၁၇) ယောက် ကျား: (၈) ယောက် + မ: (၉) ယောက်

ကျေးရွာအုပ်စုစီမံကိန်းအထောက်အကူပြုကော်မတီ

...ဦး...မောင်...မြင့်..... ကျေးရွာအုပ်စုစီမံကိန်းအထောက်အကူပြုကော်မတီ၊ ဥက္ကဋ္ဌ

...ဒေါ်...ခင်...စိန်..... ကျေးရွာအုပ်စုစီမံကိန်းအထောက်အကူပြုကော်မတီ၊ ဥက္ကဋ္ဌ

...ဒေါ်...ခင်...စိန်..... ကျေးရွာအုပ်စုစီမံကိန်းအထောက်အကူပြုကော်မတီ၊ ဘဏ္ဍာရေးဥက္ကဋ္ဌ



၈။ ကျေးရွာအခြေခံအချက်အလက်များ (ပုံစံ-၁) ပထမနှစ်

ပုံစံ - ၈ - ၁ ကျေးရွာအခြေခံအချက်အလက်များ (Form PC 1)

လမ်းညွှန်ချက်။ ကျေးရွာတစ်ရွာသို့ ပထမဆုံးမိတ်ဆက်ခရီး သွားရောက်သောအခါ လူထုစည်းရုံးရေးမှူးသည် ကျေးရွာခေါင်းဆောင်များအား ကျေးရွာအချက်အလက်များကို မေတ္တာရပ်ခံ၍ တောင်းခံရမည်။ ဤအချက်အလက်များကို စီမံကိန်းမိတ်ဆက်အစည်းဝေးမတိုင်မီတောင်းခံရမည်။ စီမံကိန်းမိတ်ဆက်အစည်းဝေးတွင် လူထုစည်းရုံးရေးမှူးသည် ဤအချက်အလက်များအား စစ်ဆေးပြီး မှန်ကန်အောင်ပြုလုပ်ရမည်။ ပြီးနောက်တွင် လူထုစည်းရုံးရေးမှူးမှ သတင်းအချက်အလက်ထဲသို့ Tablets မှ တစ်ဆင့် ဖြည့်သွင်းရမည်။

ကျေးရွာခေါင်းဆောင် အမည် <u>ဦးကျော်ဖြူ</u>	ကျေးရွာခေါင်းဆောင်၏ ဖုန်းနံပါတ် <u>၀၅-၄၀၀၀၁၀၂၅၆</u>	လူထုစည်းရုံးရေးမှူး၏ အမည် <u>ဒေါ်တင်နီကျော်</u>
ပြည်နယ်/တိုင်းဒေသကြီး <u>မန္တလေး</u>	မြို့နယ် <u>ပျော်ဘွယ်</u>	ကျေးရွာအုပ်စု <u>ဖွဲ့ဆင်</u>
		ကျေးရွာ <u>ရွာကလေး</u>

က။ လူဦးရေ

လူမျိုးစု	အိမ်ထောင်စုအရေအတွက်	ကိုးကွယ်သည့်ဘာသာ	အိမ်ထောင်စုအရေအတွက်
လူမျိုးစု (၁) <u>ဗမာ</u>	<u>၆၇</u>	ဘာသာ (၁) <u>ဗုဒ္ဓ</u>	<u>၆၇</u>
လူမျိုးစု (၂) -----		ဘာသာ (၂) -----	
လူမျိုးစု (၃) -----		ဘာသာ (၃) -----	
လူမျိုးစုရော <u>စုစုပေါင်း(၁)</u>	<u>၁</u>	ဘာသာရော <u>ဗုဒ္ဓ</u>	<u>၁</u>
အခြား			
	အရေအတွက်		<u>၆၈</u>
မသန်စွမ်းသူများ			
သက်ကြီးရွယ်အိုများ (၆၅ နှစ် နှင့် အထက်)	<u>၁၉</u>		
စစ်ဘေးရှောင်			

	အမျိုးသား (အရေအတွက်)	အမျိုးသမီး (အရေအတွက်)
လူဦးရေ		
လူမျိုးစု (၁) <u>ဗမာ</u>	<u>၁၃၂</u>	<u>၁၆၉</u>
လူမျိုးစု (၂) -----		
လူမျိုးစု (၃) -----		
အခြား <u>၇၂</u>	<u>၁</u>	<u>၁</u>
အိမ်ထောင်စုဦးစီး	<u>၅၀</u>	<u>၁၈</u>

(ခ) အခြေခံအထောက်အအုံ အသုံးအဆောင်များ

စာသင်ကျောင်း	အမှတ် ခြံစံပါ	ကျန်းမာရေး	အမှတ် ခြံစံပါ	ဘာသာရေး အထောက် အအုံများ	အမှတ် ခြံစံပါ



အထက်တန်းကျောင်း	<input type="checkbox"/>	ဆေးရုံ	<input type="checkbox"/>	စေတီ	<input checked="" type="checkbox"/>
အလယ်တန်းကျောင်း	<input type="checkbox"/>	ကျန်းမာရေးဌာန	<input type="checkbox"/>	ဘုန်းကြီးကျောင်း	<input checked="" type="checkbox"/>
မူလတန်းကျောင်း	<input checked="" type="checkbox"/>	ကျန်းမာရေးဌာနခွဲ	<input type="checkbox"/>	ဟိန္ဒူဘုရားကျောင်း	<input type="checkbox"/>
မူကြိုကျောင်း	<input type="checkbox"/>	ဆေးပေးစခန်း	<input type="checkbox"/>	ခရစ်ယာန်ကျောင်း	<input type="checkbox"/>
အခြား	<input type="checkbox"/>	အခြား	<input type="checkbox"/>	ဗလီ	<input type="checkbox"/>
				အခြား	<input type="checkbox"/>
မှတ်ချက်		မှတ်ချက်		မှတ်ချက်	

(ဂ) ကျွမ်းကျင်သူများမှတ်တမ်း (ကျေးရွာတွင်နေထိုင်သော သို့မဟုတ် တခြားရွာမှလာရောက်သော ကျွမ်းကျင်သူများ)

(ခ) စာသင်ကျောင်း			(၂) ကျန်းမာရေး			(၃) လက်မှုပညာရှင်		
	ရွာတွင်နေထိုင်သူ	အခြားရွာမှလာသူ		ရွာတွင်နေထိုင်သူ	အခြားရွာမှလာသူ		ရွာတွင်နေထိုင်သူ	အခြားရွာမှလာသူ
မူလတန်းပြဆရာ/မ	<input checked="" type="checkbox"/>	<input checked="" type="checkbox"/>	ဆရာဝန်	<input type="checkbox"/>	<input type="checkbox"/>	လက်သမား	<input type="checkbox"/>	<input type="checkbox"/>
အထက်တန်းပြဆရာ/မ	<input type="checkbox"/>	<input type="checkbox"/>	လက်ထောက်ကျန်းမာရေးမှူး	<input type="checkbox"/>	<input type="checkbox"/>	ပန်းရံ	<input checked="" type="checkbox"/>	<input type="checkbox"/>
အလယ်တန်းပြဆရာ/မ	<input type="checkbox"/>	<input type="checkbox"/>	အမျိုးသမီးကျန်းမာရေးဆရာမ	<input type="checkbox"/>	<input type="checkbox"/>	လျှပ်စစ်ကျွမ်းကျင်သီးသမား	<input type="checkbox"/>	<input type="checkbox"/>
မူကြိုဆရာ/မ	<input type="checkbox"/>	<input type="checkbox"/>	သားဖွားဆရာမ	<input type="checkbox"/>	<input checked="" type="checkbox"/>	ရေပိုက်သူယ်သူ	<input type="checkbox"/>	<input type="checkbox"/>
အခြား	<input type="checkbox"/>	<input type="checkbox"/>	ပြည်သူ့ကျန်းမာရေးလုပ်သား	<input type="checkbox"/>	<input type="checkbox"/>	တော်မြင်ဆရာ	<input type="checkbox"/>	<input type="checkbox"/>
မှတ်ချက်	မှတ်ချက် ပရောဇာ၊ ကျေး၊ ဟောလေ့ များ လာ ရောဂါ ကုသသူ ဝန်ထမ်း			မှတ်ချက်				

(ဃ) ကျေးရွာသို့ ရောက်ရှိနိုင်သည့် လမ်းအခြေအနေ / ကျေးရွာတစ်ရွာသည် ၎င်း၏ ကျေးရွာအုပ်စုနှင့် ဆက်သွယ်ထားသော လမ်းအခြေအနေ (အောက်ပါတို့ကိုပိုင်းပါ)

ကျောက်ကြမ်းလမ်း ကတ္တရာလမ်း ကွန်ကရစ်လမ်း မော်တော်ဆိုင်ကယ်လမ်း
 ကျောက်ခင်းလမ်း မြေသားလမ်း လူသွားလမ်း အခြား _____

(င) ကျေးရွာဖွံ့ဖြိုးမှုစီမံချက်

- (၁) လူထုဗဟိုပြုစီမံကိန်းမစတင်မှီ ဤကျေးရွာတွင်ကျေးရွာဖွံ့ဖြိုးမှု စီမံချက်ရှိခဲ့ပါသလား? ရှိပါသည်/မရှိပါ/မသိပါ
- (၂) ရှိခဲ့ပါလျှင် ဤစီမံချက်ကို မည်သည့် ခုနှစ်တွင်ပြင်ဆင်ခဲ့ပါသနည်း? နှစ်-----/မသိပါ
- (၃) ဤစီမံချက်ကို မြို့နယ်မှအတည်ပြုခဲ့ပါသလား? ပြုခဲ့ပါသည်/မပြုခဲ့ပါ/မသိပါ

(စ) ခရီးအကွာအဝေး

- (၁) ဤကျေးရွာ၏ဗဟိုမှ ၎င်းကျေးရွာအုပ်စု၏ဗဟိုအထိ ခရီးခိုင်းမည်မျှကွာဝေးသနည်း? မိုင်-----/မသိပါ
- (၂) ဤကျေးရွာမှ ၎င်းကျေးရွာအုပ်စုဗဟိုအထိ သွားလာရာတွင်ကြာမြင့်သည့်အချိန်

ခြောက်သွေ့ရာသီတွင်ကြာချိန်----- ထော်လာရီး/မော်တော်ဆိုင်ကယ်/ခြေလျင်/လား/မော်တော်ဘုတ်/အခြား-----

မိုးရာသီတွင်ကြာချိန်----- ထော်လာရီး/မော်တော်ဆိုင်ကယ်/ခြေလျင်/လား/မော်တော်ဘုတ်/အခြား-----

အမေ့မရ (မိ. သို့. သွား) : ရာတွင် မေး ကျော်ဆိုင်ကယ်၊ ကား ဖြင့် (၈) မိုင် ၊ ကြောက် သွေ့ ရာ သို့တွင် (၄၅) မိနစ် မိုးရာသီတွင် (၁) နာရီ ကြာအောင် မောင်း ရသလို။



(ဆ) ပတ်ဝန်းကျင်ဆိုင်ရာ သဘာဝဘေးအန္တရာယ်

ဤကျေးရွာတွင် ရေကြီးခြင်းကဲ့သို့ သဘာဝဘေးအန္တရာယ်ကျရောက်ဖူးခြင်း ရှိပါသလား။

မရှိပါ

ရှိပါသည်

ရှိလျှင်ဖော်ပြပါ ပတ်ဝန်းကျင်ဆိုင်ရာ ဘေးအန္တရာယ်အမျိုးအစားကို ဖော်ပြပါ။ (၆ မလတွင်)

(ဇ) ကျေးရွာတွင် ခွဲစည်းထားသော အဖွဲ့အစည်းများ

လူထုဝဟ်ပြုစီမံကိန်းပတ်ဝန်းကျင် ဤကျေးရွာတွင် ကျေးရွာဖွံ့ဖြိုးရေးအတွက် အစိုးရ (သို့) ရွာသားများကိုယ်တိုင်(သို့) စီမံကိန်းတစ်ခုခုမှ ခွဲစည်းထားသည့် အဖွဲ့အစည်းများရှိပါသလား။

- (၁) သို့မဟုတ် ယခုကမ်းလမ်းရေး ကော်မတီ
- (၂) သဘာဝဘေးအန္တရာယ် ဖယ်ရှားရေး ဌာန

(ဈ) အထွေထွေအုပ်ချုပ်ရေး ဦးစီးဌာန (GAD) မှ မှတ်တမ်းတင်ထားခြင်း

ဤကျေးရွာသည် အထွေထွေအုပ်ချုပ်ရေး ဦးစီးဌာန (GAD) မှ မှတ်တမ်းတင်ထားမှု ရှိပါသလား။

မရှိပါ

ရှိပါသည်

ကျေးရွာခေါင်းဆောင် ဦးကျော်မြင့် အမည်

လက်မှတ်

နေ့စွဲ ၂၂. ၁. ၂၀၁၇

လူထုစည်းရုံးရေးမှူး ဒေါ်စာစိန်ကျော် အမည်

လက်မှတ်

နေ့စွဲ ၂၂. ၁. ၂၀၁၇



၈။ ကျေးရွာအခြေခံအချက်အလက်များ (ပုံစံ-၁) ဒုတိယနှစ်

၇

မူ ၇၆၁

ပုံစံ - ၈ - ၁ ကျေးရွာအခြေခံအချက်အလက်များ (Form PC 1)

လမ်းညွှန်ချက်၊ ကျေးရွာတစ်ရွာသို့ ပထမဆုံးမိတ်ဆက်ခရီး သွားရောက်သောအခါ လူထုစည်းရုံးရေးမှူးသည် ကျေးရွာ ခေါင်းဆောင်များအား ကျေးရွာအချက်အလက်များကို မေတ္တာရပ်ခံ၍ တောင်းခံရသည်။ ဤအချက်အလက်များကို စီမံကိန်း မိတ်ဆက်အစည်းဝေးမတိုင်မီတောင်းခံရမည်။ စီမံကိန်းမိတ်ဆက်အစည်းဝေးတွင် လူထုစည်းရုံးရေးမှူးသည် ဤအချက်အလက် များအား ဝစ်ဆေးပြီး မှန်ကန်အောင်ပြုလုပ်ရမည်။ ပြီးနောက်တွင် လူထုစည်းရုံးရေးမှူးမှ သတင်းအချက်အလက်ထံသို့ Tablets မှ တဆင့် ဖြည့်သွင်းရမည်။

ကျေးရွာခေါင်းဆောင် အမည် ဦးကျော်မြင့်	ကျေးရွာခေါင်းဆောင်၏ ဖုန်းနံပါတ် ၀၇-၇၇၀၈၆၄၃၇၆	လူထုစည်းရုံးရေးမှူး၏ အမည် အိန်လှဝင်း
ပြည်နယ်တိုင်းဒေသကြီး ဓမ္မနား	မြို့နယ်/ပြည်နယ် မြို့နယ်/ပြည်နယ်	ကျေးရွာအုပ်စု ကျေးရွာ

လူမျိုးစု	အိမ်ထောင်စုအရေအတွက်	ကိုးကွယ်သည့်ဘာသာ	အိမ်ထောင်စုအရေအတွက်
လူမျိုးစု (၁) - ဗမာ	၆၆	ဘာသာ (၁) - ဗုဒ္ဓ	၆၆
လူမျိုးစု (၂) - ရခိုင်	၁	ဘာသာ (၂) - မုဗ္ဗိ	၁
လူမျိုးစု (၃) -----		ဘာသာ (၃) -----	
လူမျိုးစုရော -----		ဘာသာရော -----	
အခြား			
	အရေအတွက်		
မသန်စွမ်းသူများ	၁		
သက်ကြီးရွယ်အိုများ (၆၅ နှစ် နှင့် အထက်)	၂၅		
စစ်ဘေးရှောင်	-		

	အမျိုးသား (အရေအတွက်)	အမျိုးသမီး (အရေအတွက်)
လူဦးရေ	၁၃၈	၁၆၆
လူမျိုးစု (၁) - ဗမာ	၁၃၇	၁၆၆
လူမျိုးစု (၂) - ရခိုင်	၁	
လူမျိုးစု (၃) -----		
အခြား		
အိမ်ထောင်ဦးစီး		

(ခ) အခြေခံအဆောက်အအုံ အသုံးအဆောင်များ

စာသင်ကျောင်း	အမှတ် ခြံစိုက်	ကျန်းမာရေး	အမှတ် ခြံစိုက်	ဘာသာရေး အဆောက် အအုံများ	အမှတ် ခြံစိုက်
--------------	-------------------	------------	-------------------	----------------------------	-------------------



အထက်တန်းကျောင်း	<input type="checkbox"/>	ဆေးရုံ	<input type="checkbox"/>	စေတီ	<input checked="" type="checkbox"/>
အလယ်တန်းကျောင်း	<input type="checkbox"/>	ကျန်းမာရေးဌာန	<input type="checkbox"/>	ဘုန်းကြီးကျောင်း	<input checked="" type="checkbox"/>
မူလတန်းကျောင်း	<input checked="" type="checkbox"/>	ကျန်းမာရေးဌာနခွဲ	<input type="checkbox"/>	ဟိန္ဒူဘုရားကျောင်း	<input type="checkbox"/>
မူကြိုကျောင်း	<input type="checkbox"/>	ဆေးပေးခန်း	<input type="checkbox"/>	ခရစ်ယာန်ကျောင်း	<input type="checkbox"/>
အခြား	<input type="checkbox"/>	အခြား	<input type="checkbox"/>	ဗလီ	<input type="checkbox"/>
				အခြား	<input type="checkbox"/>
မှတ်ချက်		မှတ်ချက်		မှတ်ချက်	

(ဂ) ကျွမ်းကျင်သူများမှတ်တမ်း (ကျေးရွာတွင်နေထိုင်သော သို့မဟုတ် တခြားရွာမှလာရောက်သော ကျွမ်းကျင်သူများ)

(ခ) စာသင်ကျောင်း			(၂) ကျန်းမာရေး			(င) လက်မှုပညာရှင်		
	ရွာတွင်နေထိုင်သူ	အခြားရွာမှလာသူ		ရွာတွင်နေထိုင်သူ	အခြားရွာမှလာသူ		ရွာတွင်နေထိုင်သူ	အခြားရွာမှလာသူ
မူလတန်းပြဆရာ/မ	<input type="checkbox"/>	<input checked="" type="checkbox"/>	ဆရာဝန်	<input type="checkbox"/>	<input type="checkbox"/>	လက်သမား	<input type="checkbox"/>	<input type="checkbox"/>
အထက်တန်းပြဆရာ/မ	<input type="checkbox"/>	<input type="checkbox"/>	လက်ထောက်ကျန်းမာရေးမှူး	<input type="checkbox"/>	<input type="checkbox"/>	ပန်းရံ	<input checked="" type="checkbox"/>	<input type="checkbox"/>
အလယ်တန်းပြဆရာ/မ	<input type="checkbox"/>	<input type="checkbox"/>	အမျိုးသမီးကျန်းမာရေးဆရာမ	<input type="checkbox"/>	<input type="checkbox"/>	လျှပ်စစ်ကျွမ်းကျင်ပီးသမား	<input type="checkbox"/>	<input type="checkbox"/>
မူကြိုဆရာ/မ	<input type="checkbox"/>	<input type="checkbox"/>	သားဖွားဆရာမ	<input type="checkbox"/>	<input type="checkbox"/>	ရေပိုက်သွယ်သူ	<input type="checkbox"/>	<input type="checkbox"/>
အခြား	<input type="checkbox"/>	<input type="checkbox"/>	ပြည်သူ့ကျန်းမာရေးလုပ်သား	<input type="checkbox"/>	<input type="checkbox"/>	စက်ပြင်ဆရာ	<input type="checkbox"/>	<input type="checkbox"/>
မှတ်ချက်			မှတ်ချက်			မှတ်ချက်		

(ဃ) ကျေးရွာသို့ရောက်ရှိနိုင်သည့် လမ်းအခြေအနေ / ကျေးရွာတစ်ရွာသည် ၎င်း၏ ကျေးရွာအုပ်စုနှင့် ဆက်သွယ်ထားသော လမ်းအခြေအနေ (အောက်ပါတို့ကိုစိုင်းပါ)

ကျောက်ကြမ်းလမ်း ကတ္တရာလမ်း ကွန်ကရစ်လမ်း မော်တော်ဆိုင်ကယ်လမ်း
 ကျောက်ခင်းလမ်း မြေသားလမ်း လူသွားလမ်း အခြား _____

(င) ကျေးရွာဖွံ့ဖြိုးမှုစီမံချက်

- (၁) လူထုဝဟိုပြုစီမံကိန်းမတင်မီ ဤကျေးရွာတွင်ကျေးရွာဖွံ့ဖြိုးမှု စီမံချက်ရှိခဲ့ပါသလား? ပိုင်းပါ
 ရှိပါသည်/မရှိပါ/မသိပါ
- (၂) ရှိခဲ့ပါလျှင် ဤစီမံချက်ကို မည်သည့် ခုနှစ်တွင်ပြင်ဆင်ခဲ့ပါသနည်း? နစ်-----/မသိပါ
 (၃) ဤစီမံချက်ကို ဖြိုနှယ်မှအတည်ပြုခဲ့ပါသလား? ပြုခဲ့ပါသည်/မပြုခဲ့ပါ/မသိပါ

(စ) ခရီးအကွာအဝေး

- (၁) ဤကျေးရွာ၏ဗဟိုမှ ၎င်းကျေးရွာအုပ်စု၏ဗဟိုအထိ ခရီးမိုင်မည်မျှကွာဝေးသနည်း? မိုင်-----/မသိပါ
 (၂) ဤကျေးရွာမှ ၎င်းကျေးရွာအုပ်စုဗဟိုအထိ သွားလာရာတွင်ကြာမြင့်သည့်အချိန်၊

ခြောက်သွေ့ရာသီတွင်ကြာချိန် ----- ထော်လာဂျီ/မော်တော်ဆိုင်ကယ်/ခြေလျင်/လား/မော်တော်ဘုတ်/
 အခြား -----

မိုးရာသီတွင်ကြာချိန် ----- ထော်လာဂျီ/မော်တော်ဆိုင်ကယ်/ခြေလျင်/လား/မော်တော်ဘုတ်/
 အခြား -----



(ဆ) ပတ်ဝန်းကျင်ဆိုင်ရာ သဘာဝဘေးအန္တရာယ်

ဤကျေးရွာတွင် ရေကြီးခြင်းကဲ့သို့ သဘာဝဘေးအန္တရာယ်ကျရောက်မှုခြင်း ရှိပါသလား။

□ မရှိပါ ✓ ရှိပါသည် ရှိကူးခြင်းမရှိပါ -----

(ဇ) ကျေးရွာတွင် ဖွဲ့စည်းထားသော အဖွဲ့အစည်းများ

လူတုဝဟိုပြုစီမံကိန်းမတိုင်မီ ဤကျေးရွာတွင် ကျေးရွာဖွံ့ဖြိုးရေးအတွက် အစိုးရ (သို့) ရွာသားများကိုယ်တိုင် (သို့) စီမံကိန်းတစ်ခုခုမှ ဖွဲ့စည်းထားသည့် အဖွဲ့အစည်းများရှိပါသလား။

(၁) ကျေးရွာဖွံ့ဖြိုးရေးအဖွဲ့အစည်း

(၂) မိမိအဖွဲ့အစည်း

(ဈ) အတွေ့တွေ့အုပ်ချုပ်ရေး ဦးစီးဌာန (GAD) မှ မှတ်တမ်းတင်ထားခြင်း

ဤကျေးရွာသည် အတွေ့တွေ့အုပ်ချုပ်ရေး ဦးစီးဌာန (GAD) မှ မှတ်တမ်းတင်ထားမှု ရှိပါသလား။

□ မရှိပါ ✓ ရှိပါသည်

ကျေးရွာခေါင်းဆောင်

အမည် - ဦးကျော်မြင့်

လက်မှတ်  ဇန.ဖွဲ့ ၂၀.၁၁.၁၇

လူထုစည်းရုံးရေးမှူး

အမည် - ဦးကျော်ကျော်

လက်မှတ်  ဇန.ဖွဲ့ ၂၀.၁၁.၁၇



တတိယနှစ်

ပုံစံ - ၈ - ၁ ကျေးရွာအခြေခံအချက်အလက်များ (Form PC 1)

လမ်းညွှန်ချက်၊ ကျေးရွာတစ်ရွာသို့ ပထမဆုံးမိတ်ဆက်ခရီး သွားရောက်သောအခါ လူထုစည်းရုံးရေးမှူးသည် ကျေးရွာ ခေါင်းဆောင်များအား ကျေးရွာအချက်အလက်များကို မေတ္တာရပ်ခံ၍ တောင်းခံရမည်။ ဤအချက်အလက်များကို စီမံကိန်း မိတ်ဆက်အစည်းပေးမတိုင်မီတောင်းခံရမည်။ စီမံကိန်းမိတ်ဆက်အစည်းပေးတွင် လူထုစည်းရုံးရေးမှူးသည် ဤအချက်အလက် များအား စစ်ဆေးပြီး မှန်ကန်အောင်ပြုလုပ်ရမည်။ ပြီးနောက်တွင် လူထုစည်းရုံးရေးမှူးမှ သတင်းအချက်အလက်ထံသို့ Tablets မှ တဆင့် ဖြည့်သွင်းရမည်။

ကျေးရွာခေါင်းဆောင် အမည် ဦး မိုးလော	ကျေးရွာခေါင်းဆောင်၏ ဖုန်းနံပါတ် ၀၉-၇၈၆၆၄၅၄၇၇	လူထုစည်းရုံးရေးမှူး၏ အမည် ဦးစိုးစွန်း
ပြည်နယ်တိုင်းဒေသကြီး ပဲခူးလူဦးရေ	မြို့နယ် ပုဂံမြို့နယ်	ကျေးရွာအုပ်စု စွယ်စုံ
ကျေးရွာ စွယ်စုံ		

လူမျိုးစု	အိမ်ထောင်စုအရေအတွက်	ကိုးကွယ်သည့်ဘာသာ	အိမ်ထောင်စုအရေအတွက်
လူမျိုးစု (၁) ---ဗမာ	၇၀	ဘာသာ (၁) ---ဗုဒ္ဓ	၇၀
လူမျိုးစု (၂) -----		ဘာသာ (၂) -----	
လူမျိုးစု (၃) -----		ဘာသာ (၃) -----	
လူမျိုးစုရော -----		ဘာသာရော -----	
အခြား	အရေအတွက်		
မသန်စွမ်းသူများ	၁		
သက်ကြီးရွယ်အိုများ (၆၅ နှစ် နှင့် အထက်)	၂၆		
စစ်ဘေးရှောင်			

	အမျိုးသား (အရေအတွက်)	အမျိုးသမီး (အရေအတွက်)
လူဦးရေ		
လူမျိုးစု (၁) ---ဗမာ	၃၃၅	၃၅၇
လူမျိုးစု (၂) -----		
လူမျိုးစု (၃) -----		
အခြား		
အိမ်ထောင်ဦးစီး	၅၇	၃၃

(ခ) အခြေခံအဆောက်အအုံ အသုံးအဆောင်များ

စာသင်ကျောင်း	အမှတ် ခြံစံပါ	ကျန်းမာရေး	အမှတ် ခြံစံပါ	ဘာသာရေး အဆောက် အအုံများ	အမှတ် ခြံစံပါ
မူကြိုကျောင်း	<input type="checkbox"/>	တိုက်နယ်ဆေးရုံ	<input type="checkbox"/>	စေတီ	<input checked="" type="checkbox"/>



မူလတန်းကျောင်း	<input checked="" type="checkbox"/>	ကျန်းမာရေးဌာန	<input type="checkbox"/>	ဘုန်းကြီးကျောင်း	<input checked="" type="checkbox"/>
မူလလွန်ကျောင်း	<input type="checkbox"/>	ကျန်းမာရေးဌာနခွဲ	<input type="checkbox"/>	ဟိန္ဒူဘုရားကျောင်း	<input type="checkbox"/>
အလယ်တန်းကျောင်း	<input type="checkbox"/>	ဆေးပေးခန်း	<input type="checkbox"/>	ခရစ်ယာန်ကျောင်း	<input type="checkbox"/>
လယ်လွန်ကျောင်း	<input type="checkbox"/>	အခြား	<input type="checkbox"/>	ဗလီ	<input type="checkbox"/>
အထက်တန်းကျောင်း	<input type="checkbox"/>			အခြား	<input type="checkbox"/>
အခြား	<input type="checkbox"/>				
မှတ်ချက်		မှတ်ချက်		မှတ်ချက်	

(ဂ) ကျွမ်းကျင်သူများမှတ်တမ်း (ကျေးရွာတွင်နေထိုင်သော သို့မဟုတ် တခြားရွာမှလာရောက်သော ကျွမ်းကျင်သူများ)

(ခ) စာသင်ကျောင်း			(၂) ကျန်းမာရေး			(၃) လက်မှုပညာရှင်		
	ရွာတွင်နေထိုင်သူ	အခြားရွာမှလာသူ		ရွာတွင်နေထိုင်သူ	အခြားရွာမှလာသူ		ရွာတွင်နေထိုင်သူ	အခြားရွာမှလာသူ
မူလတန်းပြဆရာ/မ	<input type="checkbox"/>	<input checked="" type="checkbox"/>	ဆရာဝန်	<input type="checkbox"/>	<input type="checkbox"/>	လက်သမား	<input type="checkbox"/>	<input type="checkbox"/>
အထက်တန်းပြဆရာ/မ	<input type="checkbox"/>	<input type="checkbox"/>	လက်ထောက်ကျန်းမာရေးမှူး	<input type="checkbox"/>	<input type="checkbox"/>	ပန်းရံ	<input checked="" type="checkbox"/>	<input type="checkbox"/>
အလယ်တန်းပြဆရာ/မ	<input type="checkbox"/>	<input type="checkbox"/>	အမျိုးသမီးကျန်းမာရေးဆရာမ	<input type="checkbox"/>	<input type="checkbox"/>	လှုပ်စစ်ကျွမ်းကျင်သမား	<input type="checkbox"/>	<input type="checkbox"/>
မူကြိုဆရာ/မ	<input type="checkbox"/>	<input type="checkbox"/>	သားဖွားဆရာမ	<input type="checkbox"/>	<input type="checkbox"/>	ရေပိုက်သူ	<input type="checkbox"/>	<input type="checkbox"/>
အခြား	<input type="checkbox"/>	<input type="checkbox"/>	ပြည်သူ့ကျန်းမာရေးလုပ်သား	<input type="checkbox"/>	<input type="checkbox"/>	စက်ပြင်ဆရာ	<input type="checkbox"/>	<input type="checkbox"/>
မှတ်ချက်			မှတ်ချက်			မှတ်ချက်		

(ဃ) ကျေးရွာသို့ ရောက်ရှိနိုင်သည့် လမ်းအခြေအနေ / ကျေးရွာတစ်ရွာသည် ၎င်း၏ ကျေးရွာအုပ်စုနှင့် ဆက်သွယ်ထားသော လမ်းအခြေအနေ (အောက်ပါတို့ကိုစိုင်းပါ)

ကျောက်ကြမ်းလမ်း ကတ္တရာလမ်း ကွန်ကရစ်လမ်း မော်တော်ဆိုင်ကယ်လမ်း
 ကျောက်ခင်းလမ်း မြေသားလမ်း လူသွားလမ်း အခြား _____

(င) ကျေးရွာဖွံ့ဖြိုးမှုစီမံချက်

(၁) လူထုဗဟိုပြုစီမံကိန်းမစတင်မီ ဤကျေးရွာတွင်ကျေးရွာဖွံ့ဖြိုးမှု စီမံချက်ရှိခဲ့ပါသလား? ပိုင်းမပါ
ရှိပါသည်/မရှိပါ/မသိပါ

(၂) ရှိခဲ့ပါလျှင် ဤစီမံချက်ကို မည်သည့် ခုနှစ်တွင်ပြင်ဆင်ခဲ့ပါသနည်း? နှစ်-----/မသိပါ

(၃) ဤစီမံချက်ကို မြို့နယ်မှအတည်ပြုခဲ့ပါသလား? ပြုခဲ့ပါသည်/မပြုခဲ့ပါ/မသိပါ

(စ) ခရီးအကွာအဝေး

(၁) ဤကျေးရွာ၏ဗဟိုမှ ၎င်းကျေးရွာအုပ်စု၏ဗဟိုအထိ ခရီးမိုင်မည်မျှကွာဝေးသနည်း? မိုင်-----/မသိပါ

(၂) ဤကျေးရွာမှ ၎င်းကျေးရွာအုပ်စုဗဟိုအထိ သွားလာရာတွင်ကြာမြင့်သည့်အချိန်။

ခြောက်သွေ့ရာသီတွင်ကြာချိန်----- ထော်လာရီ/မော်တော်ဆိုင်ကယ်/ခြေလျင်/လား/မော်တော်ဘုတ်/
အခြား-----

မိုးရာသီတွင်ကြာချိန်----- ထော်လာရီ/မော်တော်ဆိုင်ကယ်/ခြေလျင်/လား/မော်တော်ဘုတ်/



အခြား -----

(ဆ) ပတ်ဝန်းကျင်ဆိုင်ရာ သဘာဝဘေးအန္တရာယ်
ဤကျေးရွာတွင် ရေကြီးခြင်းကဲ့သို့ သဘာဝဘေးအန္တရာယ်ကျရောက်ဖူးခြင်း ရှိပါသလား။

မရှိပါ ရှိပါသည် ရှိလျှင်ဖော်ပြပါ -----

(ဇ) ကျေးရွာတွင် ဖွဲ့စည်းထားသော အဖွဲ့အစည်းများ
လူထုပဟိုပြုစီမံကိန်းမတိုင်မီ ဤကျေးရွာတွင် ကျေးရွာဖွံ့ဖြိုးရေးအတွက် အစိုးရ (သို့) ရွာသားများကိုယ်တိုင်(သို့) စီမံကိန်းတစ်ခုခုမှ
ဖွဲ့စည်းထားသည့် အဖွဲ့အစည်းများရှိပါသလား။

(၁) ----- အကျိုးရှိမှု ဖြစ်ပေါ်ရေး နှင့် မညာကျော် ဗဟုသုတ ပင်မကျွမ်းကျင်မှု

(၂) -----

(ဈ) အထွေထွေအုပ်ချုပ်ရေး ဦးစီးဌာန (GAD) မှ မှတ်တမ်းတင်ထားခြင်း
ဤကျေးရွာသည် အထွေထွေအုပ်ချုပ်ရေး ဦးစီးဌာန (GAD) မှ မှတ်တမ်းတင်ထားမှု ရှိပါသလား။
 မရှိပါ ရှိပါသည်

ကျေးရွာခေါင်းဆောင်

အမည် ဦးနုလေ

လက်မှတ် [Signature] နေ့. ၆. ၁၁. ၁၈

လူထုစည်းရုံးရေးမှူး

အမည် ဦးအိန်အိန်

လက်မှတ် [Signature] နေ့. ၅. ၆. ၁၁. ၁၈



၉။ ပုံစံ ၈-၂။ စီမံကိန်းစက်ဝန်းအချိန်ဇယား ပထမနှစ်

ပုံစံ - ၈ - ၂ - စီမံကိန်းစက်ဝန်းအချိန်ဇယား (PC 2)

လမ်းညွှန်ချက် သက်ဆိုင်ရာလူထုစည်းရုံးရေးမှူး/လက်ထောက်နည်းပညာမှူးများမှ စီမံကိန်းစက်ဝန်းအဆင့်တစ်ခုစီပြီးစီးတိုင်း ကျေးရွာနှင့် ကျေးရွာအုပ်စုအတွက် ဤပုံစံကို ပြည့်စွက်စွာရမည်။

စည်းရုံးရေးမှူး/ဝန်ထမ်း အမည် ဒေါ်စာရီနီဇေယျာ

နေ့စွဲ - ၂၄-၁-၂၀၁၇ စက်ဝန်းအားအမှတ်ခြစ်ပါ စက်ဝန်း(၁) စက်ဝန်း(၂) စက်ဝန်း(၃)

ပြည်နယ်/တိုင်း - မန္တလေး ကျေးရွာအုပ်စု - ၇၀၀၀ ကျေးရွာ - ၇၀၀၀

စီမံကိန်းစက်ဝန်းအဆင့်များ	နေ့စွဲ		အစည်းအဝေးတွင်တက်ရောက်သူအရေအတွက်			
	စတင်သည့်နေ့	ပြီးဆုံးသည့်နေ့	အမျိုးသားအရေအတွက်	အမျိုးသမီးအရေအတွက်	အိမ်ထောင်စုအရေအတွက်	လူမျိုးစုတက်ရောက်သူအရေအတွက်နှင့် လူမျိုးစုအမည်
၁။ ကျေးရွာစီမံကိန်း မိတ်ဆက်အစည်းအဝေး	၂၄-၁-၂၀၁၇	၂၄-၁-၂၀၁၇	၃၀	၃၆	၅၆	၇၅၆-၁ ၇၅၆-၆၀
၂။ ကျေးရွာဖွံ့ဖြိုးရေး စီမံချက်ရေးဆွဲခြင်းအစည်းအဝေး	၂၅-၁-၂၀၁၇	၂၅-၁-၂၀၁၇	၃၀	၃၇	၅၇	၇၅၆-၁ ၇၅၆-၅၆
၃။ ကျေးရွာအုပ်စု လုပ်ငန်းဆုံးဖြတ်ချက်ချသည့်အစည်းအဝေး	၂၅-၁-၂၀၁၇	၂၅-၁-၂၀၁၇	၆	၆	၁၂	၇၅၆-၁၂
၄။ မြို့နယ်အဆင့် စီမံကိန်းရေးဆွဲရေး နှင့် အကောင်အထည်ဖော်ရေးကော်မတီ၏ စီမံကိန်း သုံးသပ်မှုအစည်းအဝေး			မလို	မလို	မလို	မလို
၅။ မြို့နယ် စီမံကိန်းရေးဆွဲရေး နှင့် အကောင်အထည်ဖော်ရေး ကော်မတီ၏ဆုံးဖြတ်မှုကို ရွာသို့ အသိပေးအကြောင်းကြားသည့် အစည်းအဝေး	၂၂-၁-၂၀၁၇	၂၂-၁-၂၀၁၇	၂၂	၂၈	၅၀	၇၀ ၇၀
၆။ စီမံကိန်းလုပ်ငန်းခွဲစီမံချက်ရေးဆွဲခြင်းအစည်းအဝေး						
၆-၁။ စီမံကိန်းလုပ်ငန်း အကောင်အထည်ဖော်ရေးအစီအစဉ် ရေးဆွဲခြင်း	၂၂-၁-၂၀၁၇	၂၂-၁-၂၀၁၇	၂၂	၂၈	၅၀	၇၀ ၇၀



၆.၂။ ဝယ်ယူရေးအစီအစဉ် ရေးဆွဲခြင်း	၂၂.၉.၂၀၁၇	၂၂.၉.၂၀၁၇	၂၂.၉.၂၀၁၇	၂၂	၂၂	၂၂	၂၀	၂၀	မဟာ
၆.၃။ ဘဏ္ဍာရေးကုန်ကျမှု လျာထားရေးအစီအစဉ် ရေးဆွဲခြင်း	၃၀.၉.၂၀၁၇	၃၀.၉.၂၀၁၇	၃၀.၉.၂၀၁၇	၃၀	၃၀	၃၀	၂၈	၂၈	မဟာ
၆.၄။ ပြင်/ထိန်းအစီအစဉ် ရေးဆွဲခြင်း	၂၂.၉.၂၀၁၇	၂၂.၉.၂၀၁၇	၂၂.၉.၂၀၁၇	၂၂	၂၂	၂၂	၂၀	၂၀	မဟာ
၇။ စီမံကိန်းလုပ်ငန်းခွဲ တိုးတက်မှု စောင့်ကြည့်အစည်းအဝေး									
၇.၁။ အစည်းအဝေးဝေဖန်အကြိမ်									
၇.၂။ အစည်းအဝေး နှုတ်ပယ်အကြိမ်									
၇.၃။ အစည်းအဝေး တက်ယူအကြိမ်									
၈။ စီမံကိန်းလုပ်ငန်းခွဲ အပြီးသတ်စစ်ဆေးခြင်းအစည်းအဝေး									
၉။ လူထုစစ်ဆေးခွဲအစည်းအဝေး	၉.၈.၂၀၁၇	၉.၈.၂၀၁၇	၉.၈.၂၀၁၇	၉၇	၉၇	၉၇	၆၅	၆၅	မဟာ

စာရင်းအကျဉ်းချုပ်	၇၇၀၇၀၀၀	၇၇၀၇၀၀၀	၇၇၀၇၀၀၀	၇၇	၇၇	၇၇	၇၀	၇၀	၈၈၈
စာရင်းအကျဉ်းချုပ်	၇၇၀၇၀၀၀	၇၇၀၇၀၀၀	၇၇၀၇၀၀၀	၇၇	၇၇	၇၇	၇၀	၇၀	၈၈၈
စာရင်းအကျဉ်းချုပ်	၇၇၀၇၀၀၀	၇၇၀၇၀၀၀	၇၇၀၇၀၀၀	၇၇	၇၇	၇၇	၇၀	၇၀	၈၈၈
စာရင်းအကျဉ်းချုပ်	၇၇၀၇၀၀၀	၇၇၀၇၀၀၀	၇၇၀၇၀၀၀	၇၇	၇၇	၇၇	၇၀	၇၀	၈၈၈
စာရင်းအကျဉ်းချုပ်	၇၇၀၇၀၀၀	၇၇၀၇၀၀၀	၇၇၀၇၀၀၀	၇၇	၇၇	၇၇	၇၀	၇၀	၈၈၈
စာရင်းအကျဉ်းချုပ်	၇၇၀၇၀၀၀	၇၇၀၇၀၀၀	၇၇၀၇၀၀၀	၇၇	၇၇	၇၇	၇၀	၇၀	၈၈၈
စာရင်းအကျဉ်းချုပ်	၇၇၀၇၀၀၀	၇၇၀၇၀၀၀	၇၇၀၇၀၀၀	၇၇	၇၇	၇၇	၇၀	၇၀	၈၈၈
စာရင်းအကျဉ်းချုပ်	၇၇၀၇၀၀၀	၇၇၀၇၀၀၀	၇၇၀၇၀၀၀	၇၇	၇၇	၇၇	၇၀	၇၀	၈၈၈
စာရင်းအကျဉ်းချုပ်	၇၇၀၇၀၀၀	၇၇၀၇၀၀၀	၇၇၀၇၀၀၀	၇၇	၇၇	၇၇	၇၀	၇၀	၈၈၈
စာရင်းအကျဉ်းချုပ်	၇၇၀၇၀၀၀	၇၇၀၇၀၀၀	၇၇၀၇၀၀၀	၇၇	၇၇	၇၇	၇၀	၇၀	၈၈၈



တတိယနှစ်

ပုံစံ - ၈ - ၂ - စီမံကိန်းစက်ဝန်းအချိန်ဇယား (PC 2)

လမ်းညွှန်ဖွဲ့စည်းမှု သက်ဆိုင်ရာလူထုစည်းရုံးရေးမှူး/လက်ထောက်နည်းပညာမှူးများမှ စီမံကိန်းစက်ဝန်းအဆင့်တစ်စိတ်တစ်ပိုင်း ကျေးရွာနှင့် ကျေးရွာအုပ်စုအတွက် ဤပုံစံကို ဖြည့်သွင်းရမည်။

စည်းရုံးရေးမှူး/လက်ထောက်နည်းပညာမှူးအမည် ဒေါ်ခင်စုဦး

နေ့စွဲ ၇.၁၁.၂၀၁၈

စက်ဝန်းအားအမှတ်ကြစ်ပါ စက်ဝန်း(၁) စက်ဝန်း(၂) စက်ဝန်း(၃)

ပြည်နယ်/တိုင်း ဧရာဝတီ ကျေးရွာအုပ်စု ကျေးရွာအုပ်စု ကျေးရွာ ကျေးရွာ

စီမံကိန်းဆောင်ရွက်မှုအဆင့်များ	နေ့စွဲ		အစည်းအဝေးတွင်တက်ရောက်သူအရေအတွက်				အိမ်ထောင်စု %
	စတင်သည့်နေ့	ပြီးဆုံးသည့်နေ့	အမျိုးသားအရေအတွက်	အမျိုးသမီးအရေအတွက်	အိမ်ထောင်စုအရေအတွက်	လူမျိုးစုတက်ရောက်သူအရေအတွက်နှင့် လူမျိုးစုအမည်	
၁။ ကျေးရွာစီမံကိန်း မိတ်ဆက်အစည်းအဝေး	၆-၁၁-၂၀၁၈	၆-၁၁-၂၀၁၈	၂၄	၂၄	၄၈	၂၄၈	၂၄
၂။ ကျေးရွာဖွံ့ဖြိုးရေး စီမံချက်ရေးလှုံ့ဆော်ရေးအစည်းအဝေး	၇-၁၁-၂၀၁၈	၇-၁၁-၂၀၁၈	၂၄	၂၄	၄၈	၂၄၈	၂၄
၃။ ကျေးရွာအုပ်စု လုပ်ငန်းဆောင်ရွက်ချက်ချသည့်အစည်းအဝေး	၁၀-၁၂-၂၀၁၈	၁၀-၁၂-၂၀၁၈	၁၀	၁၁	၂၁	၂၄၈	၂၄
၄။ မြို့နယ်အဆင့် စီမံကိန်းရေးဆွဲရေး နှင့် အကောင်အထည်ဖော်ရေးကော်မတီ၏ စီမံကိန်း သုံးသပ်မှုအစည်းအဝေး			မရှိ	မရှိ	မရှိ	မရှိ	မရှိ
၅။ မြို့နယ် စီမံကိန်းရေးဆွဲရေး နှင့် အကောင်အထည်ဖော်ရေး ကော်မတီ၏ဆုံးဖြတ်ချက်ကို ရွာသို့ အသိပေးအကြောင်းကြားသည့် အစည်းအဝေး							
၆။ စီမံကိန်းလုပ်ငန်းစဉ်စီမံချက်ရေးလှုံ့ဆော်ရေးအစည်းအဝေး							
၆.၁။ စီမံကိန်းလုပ်ငန်း အကောင်အထည်ဖော်ရေးအစီအစဉ် ရေးဆွဲခြင်း							



၁၀။ ပုံစံ ၈-၃။ ကျေးရွာဖွံ့ဖြိုးရေး ဦးစားပေးအစီအစဉ် ပထမနှစ်

ပုံစံ - ၈ - ၃ ကျေးရွာဖွံ့ဖြိုးရေး ဦးစားပေးအစီအစဉ် (Form PC 3)

လမ်းညွှန်ချက်၊ အဆင့်(၃) ကျေးရွာမှော်မှန်းချက်အစည်းအဝေး ပြီးဆုံးသောအခါ ကျေးရွာစီမံကိန်း အထောက်အကူပြု ကော်မတီသည် လူထုစည်းရုံးရေးမှူးအကူအညီဖြင့် ဤပုံစံကိုပြည့်စုံအောင် ဖြည့်သွင်းရမည်။

လူထုစည်းရုံးရေးမှူး/ဝန်ထမ်း အမည် - ဒေါ်ဇော်စုဇော်

နေ့စွဲ ၂၅.၁.၂၀၁၇ စက်ဝန်းအား အမှတ်ခြစ်ပါ (✓) စက်ဝန်း(၁)
 စက်ဝန်း(၂) စက်ဝန်း(၃) စက်ဝန်း(၄)

ပြည်နယ်/တိုင်း မန္တလေး မြို့နယ် ဖျော်ဘွယ် ကျေးရွာအုပ်စု - ကွတ် ကျေးရွာ ကွတ်

က။ အခက်အခဲအတားအဆီးများအားဆွေးနွေးခြင်း - ယခုလက်ရှိအခြေအနေတွင် ဤကျေးရွာဖွံ့ဖြိုးတိုးတက်ရေးအတွက် အဓိက အခက်အခဲအတားအဆီးများသည် မည်သည်များဖြစ်ပါသနည်း။ (အမျိုးသား/သမီး အနည်းဆုံးအခက်အခဲ ၅ ခုစီဖော်ပြပါ)

အမျိုးသား အဖွဲ့မှ တင်ပြသောအခက်အခဲအတားအဆီးများ		အမျိုးသမီး အဖွဲ့မှတင်ပြသောအခက်အခဲအတားအဆီးများ	
၁	လျှပ်စစ်မီးမရှိ၊ ကျေးရွာအား ကျေးရွာအုပ်စုအတွင်း	၁	ကွတ်အဖွဲ့တွင် ဈေးမရှိသော ကျေးရွာ ဈေးအခက်အခဲ
၂	ကျေးရွာအတွင်း ရေခဲသေတ္တာ	၂	ခဲဖြစ်ခြင်း
၃	လျှပ်စစ်မီးမရှိ၊ ကျေးရွာအား ကျေးရွာအုပ်စုအတွင်း	၃	လျှပ်စစ်မီးမရှိ၊ ကျေးရွာအား ကျေးရွာအုပ်စုအတွင်း
၄	ကျေးရွာအား မြို့နယ်အတွင်း ရေခဲသေတ္တာ	၄	လျှပ်စစ်မီးမရှိ၊ ကျေးရွာအား ကျေးရွာအုပ်စုအတွင်း
၅	ကျေးရွာအား ကျေးရွာအုပ်စုအတွင်း ရေခဲသေတ္တာ	၅	ကျေးရွာအား မြို့နယ်အတွင်း ရေခဲသေတ္တာ
၆	ကျေးရွာအား ကျေးရွာအုပ်စုအတွင်း ရေခဲသေတ္တာ	၆	ကျေးရွာအား ကျေးရွာအုပ်စုအတွင်း ရေခဲသေတ္တာ
၇		၇	ကျေးရွာအား ကျေးရွာအုပ်စုအတွင်း ရေခဲသေတ္တာ

ခ။ မှော်မှန်းခြင်း - နောင်လာမည့် (၅)နှစ် အတွင်း ကျေးရွာဖွံ့ဖြိုးရေး မှော်မှန်းချက်များအား တင်ပြပါ။

အမျိုးသားအဖွဲ့မှ တင်ပြသောမှော်မှန်းချက်များ		အမျိုးသမီးအဖွဲ့မှ တင်ပြသောမှော်မှန်းချက်များ	
၁	ကျေးရွာအား ကျေးရွာအုပ်စုအတွင်း	၁	ကျေးရွာအား ကျေးရွာအုပ်စုအတွင်း
၂	ကျေးရွာအား ကျေးရွာအုပ်စုအတွင်း	၂	ကျေးရွာအား ကျေးရွာအုပ်စုအတွင်း
၃	ကျေးရွာအား ကျေးရွာအုပ်စုအတွင်း	၃	ကျေးရွာအား ကျေးရွာအုပ်စုအတွင်း
၄	ကျေးရွာအား ကျေးရွာအုပ်စုအတွင်း	၄	ကျေးရွာအား ကျေးရွာအုပ်စုအတွင်း
၅	ကျေးရွာအား ကျေးရွာအုပ်စုအတွင်း	၅	ကျေးရွာအား ကျေးရွာအုပ်စုအတွင်း
၆	ကျေးရွာအား ကျေးရွာအုပ်စုအတွင်း	၆	ကျေးရွာအား ကျေးရွာအုပ်စုအတွင်း
၇	ကျေးရွာအား ကျေးရွာအုပ်စုအတွင်း	၇	ကျေးရွာအား ကျေးရွာအုပ်စုအတွင်း



ဂ။ လူထုစီမံကိန်း၏ လာမည့် (၄) နှစ်အတွက် အကျုံးဝင်သော ဦးစားပေး ဖွံ့ဖြိုးတိုးတက်မှု လုပ်ငန်း အစီအစဉ်များအားဖော်ပြပါ။

အဆင့်	ကျေးရွာအတွက် ဦးစားပေး ဖွံ့ဖြိုးတိုးတက်မှု လုပ်ငန်းစဉ်များ	အဆိုပြုသူ (အမျိုးသားများ/ အမျိုးသမီးများ/အမျိုးသား+ အမျိုးသမီး)	ခန့်မှန်းကုန်ကျ စရိတ်	အကျိုးခံစားခွင့်ရှိသူ ခန့်မှန်းခြေ အရေအတွက်
၁	ရွာတွင်းကျောက်ချောလမ်းခင်းခြင်း	အမျိုးသား + အမျိုးသမီး	၁၂၄၆၀၀၀၀	၃၀၃ -
၂	လျှပ်စစ်ဖိတ်လိုင်းချဲ့ခြင်း	အမျိုးသား + အမျိုးသမီး	၃၅၀၀၀၀၀	၃၀၃ -
၃	ကျေးရွာတွင်အများဆုံးစက်မာတွင်း	အမျိုးသား + အမျိုးသမီး	၂၅၀၀၀၀၀	၃၀၃ -
၄	တူးခြင်း			
၅	ကျေးရွာ စာကြည့်တိုက်	အမျိုးသား + အမျိုးသမီး	၁၂၀၀၀၀၀	၃၀၃ -
၆	ကျေးရွာကျေးလေးအိမ်သာ၊ စက်ခန်း	အမျိုးသား + အမျိုးသမီး	၁၀၀၀၀၀၀	၃၀၃ -
၇				

ဃ။ လူထုစီမံကိန်း၏ လာမည့် (၄) နှစ်အတွက် အကျုံးမဝင်သော ဦးစားပေး ဖွံ့ဖြိုးတိုးတက်မှု လုပ်ငန်း အစီအစဉ်များအားဖော်ပြပါ။

အဆင့်	ကျေးရွာအတွက် ဦးစားပေး ဖွံ့ဖြိုးတိုးတက်မှု လုပ်ငန်းစဉ်များ	အဆိုပြုသူ (အမျိုးသားများ/ အမျိုးသမီးများ/အမျိုးသား+ အမျိုးသမီး)	အခန်းကဏ္ဍ
၁	စက်ချုပ်ထဲလမ်း၊ ကွန်ပျူတာ	အမျိုးသမီး	အထက်ဖွဲ့လမ်း၊ ကျေးရွာ
၂	ကာထဲလမ်းများဖွဲ့စည်းရန်		
၃	ကျွန်းမာကျေးလေးကျေးရွာတွင်	အမျိုးသမီး	ကျွန်းမာကျေး
၄			
၅			
၆			

ခေါင်းဆောင်၊ ကျေးရွာစီမံကိန်းအထောက်အကူပြုကော်မတီမှ အတည်ပြုသည်။

အမည် ဒေါ်စုစုစိန် လက်မှတ်  နေ့ရက် ၂၅-၁-၂၀၁၇



၁၀။ ပုံစံ ၈-၃။ ကျေးရွာဖွံ့ဖြိုးရေး ဦးစားပေးအစီအစဉ် ဒုတိယနှစ်

ပုံစံ - ၈ - ၃ ကျေးရွာဖွံ့ဖြိုးရေး ဦးစားပေးအစီအစဉ် (Form PC 3)

လမ်းညွှန်ချက်။ အဆင့်(၃) ကျေးရွာမျှော်မှန်းချက်အစည်းအဝေး ပြီးဆုံးသောအခါ ကျေးရွာစီမံကိန်း အထောက်အကူပြု ကော်မတီသည် လူထုစည်းရုံးရေးမှူးအကူအညီဖြင့် ဤပုံစံကိုပြည့်စုံအောင် ဖြည့်သွင်းရမည်။	
လူထုစည်းရုံးရေးမှူး/ဝန်ထမ်း အမည် <u>ဒေါ်ဂေါ်ဂေါ်လင်း</u>	
နေ့စွဲ <u>၂၀.၁၁.၁၇</u>	စက်ဝန်းအား အမှတ်ခြစ်ပါ (✓) ၊ စက်ဝန်း(၁) ၊ စက်ဝန်း(၂) ၊ စက်ဝန်း(၃) ၊ စက်ဝန်း(၄)
ပြည်နယ်/တိုင်း မြို့နယ်	ကျေးရွာအုပ်စု

က။ အခက်အခဲအတားအဆီးများအားဆွေးနွေးခြင်း - ယခုလက်ရှိအခြေအနေတွင် ဤကျေးရွာဖွံ့ဖြိုးတိုးတက်ရေးအတွက် အဓိက အခက်အခဲအတားအဆီးများသည် မည်သည်များဖြစ်ပါသနည်း။ (အမျိုးသား/သမီး အနည်းဆုံးအခက်အခဲ ၅ ခုစီဖော်ပြပါ)

အမျိုးသား အဖွဲ့မှ တင်ပြသောအခက်အခဲအတားအဆီးများ	အမျိုးသမီး အဖွဲ့မှတင်ပြသောအခက်အခဲအတားအဆီးများ
၁။ ထရပ်စဖော်မာအကွက်တွေကြား မမြေညှိ ခုံရှိုက်ခဲခြင်း	၁။ ထရပ်စဖော်မာအကွက် တွေကြား မမြေညှိ ခုံရှိုက်ခဲခြင်း
၂။ ရွာတွင်း ကြားလမ်း နှင့် ရွာပတ်လမ်းများ သန့်ရှင်း ရွာပျဉ်ဆက်ခဲခြင်း	၂။ ရွာတွင်း ကြားလမ်း နှင့် ရွာပတ်လမ်း များ သန့်ရှင်း ရွာပျဉ်သွားလာရခက်ခဲခြင်း
၃။ သုံးကျွန်းကွက်အလုံလောက်ရှိ ဆက်ခဲခြင်း	၃။ ကလေးများ စာသင်တော်မလောက်ခြင်း
၄။ ကလေးများစာသင်ရာတွင် ငါးခြံမြို့မရှိခြင်း	၄။ ကလေးများ စာသင်ကျောင်းသို့ ဧပြီလုံလောက်ခြင်း
	၅။ သုံးကျွန်းကွက်အလုံလောက်ရှိ ဆက်ခဲခြင်း

ခ။ မျှော်မှန်းခြင်း - နောင်လာမည့် (၅)နှစ် အတွင်း ကျေးရွာဖွံ့ဖြိုးရေး မျှော်မှန်းလျာထားချက်များအား တင်ပြပါ။

အမျိုးသားအဖွဲ့မှ တင်ပြသောမျှော်မှန်းချက်များ	အမျိုးသမီးအဖွဲ့မှ တင်ပြသောမျှော်မှန်းချက်များ
၁။ ကျေး ရွာတွင်း မီးလင်း ပြီး ဖွံ့ဖြိုးသော ရွာလေး ဖြစ်စေရန်	၁။ ကျေး ရွာတွင်း မီးလင်း ပြီး ဖွံ့ဖြိုးတိုးတက် စေရန်
၂။ ရွာတွင်း ကြားလမ်း များ ကောင်းမွန်စေရန်	၂။ ရွာတွင်း ကြားလမ်း များ ကောင်းမွန်စေရန်
၃။ သောက်ရေ သုံးရေ ပေါ် များ ရရှိစေရန်	၃။ သောက်ရေ သုံးရေ ပေါ် များ ရရှိစေရန်
၄။ ကလေးများ စာ သင် ရွာပညာသင် နိုင်စေရန်	၄။ ကလေး များ စာ သင် ရွာ ပညာ သင် နိုင် ရန်
	၅။ ကလေးများ စာသင်ကျောင်း တွင် ဧပြီလုံ များ သုံး

ခိုင်စေရန်



က: လူထုဝိပေဓာန်၏ လာမည့် (၄) နှစ်အတွက် အကျုံးဝင်သော ဦးစားပေး ဖွံ့ဖြိုးတိုးတက်မှု လုပ်ငန်း အစီအစဉ်များအားဖော်ပြပါ။

အဆင့်	ကျေးရွာအတွက် ဦးစားပေး ဖွံ့ဖြိုးတိုးတက်မှု လုပ်ငန်းစဉ်များ	အဆိုပြုသူ (အမျိုးသားများ/ အမျိုးသမီးများ/အမျိုးသား+ အမျိုးသမီး)	ခန့်မှန်းကုန်ကျ ဝရိတ်	အကျိုးခံစားခွင့်ရှိသူ ခန့်မှန်းခြေ အရေ အတွက်
၀	တရားစစ်ဖက်စာနှင့် လျှပ်စစ်စက်ကြီးတို့ချဲ့ခြင်း	ကျား + မ	၁၁၄၆၆၂၀၀-	၃၀၄
၂	စွဲကွင်းကြားလမ်းနှင့် ရွာထက်လမ်း-ကျောက်ချားလမ်း	ကျား + မ	၁၀၀၀၀၀၀၀-	၁၀၀
၃	စာရင်း/စာရင်းကွပ်ကမ်းခြင်း	ကျား + မ	၁၀၀၀၀၀၀-	၃၀၄
၄	KG အောင်တို့ချဲ့/စာသင်ကျောင်း ကျမှတ်ပိုင်	မ	၁၂၀၀၀၀၀၀-	၉၀

၂ စာသင်ကျောင်းခုတ်ကံတိုင်း ကျား ၁၀၀၀၀၀၀၀/- ၉၀

ဃ: လူထုဝိပေဓာန်၏ လာမည့် (၄) နှစ်အတွက် အကျုံးပင်သော ဦးစားပေး ဖွံ့ဖြိုးတိုးတက်မှု လုပ်ငန်း အစီအစဉ်များအားဖော်ပြပါ။

အဆင့်	ကျေးရွာအတွက် ဦးစားပေး ဖွံ့ဖြိုး တိုးတက်မှု လုပ်ငန်းစဉ်များ	အဆိုပြုသူ (အမျိုးသားများ/ အမျိုးသမီးများ/အမျိုးသား+ အမျိုးသမီး)	အခန်းကဏ္ဍ
၀			
၂			
၃			
၄			
၅			
၆			

ခေါင်းဆောင်၊ ကျေးရွာဝိပေဓာန်အထောက်အကူပြုကော်မီတီမှ အတည်ပြုသည်။

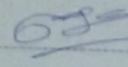
အမည် ဦးမောင်မြင့် လက်မှတ်  ၀၃.၅.၂၀.၂၀.၂၀



၁။ မျှော်မှန်းခြင်း- နောင်လာမည့် (၅)နှစ် အတွင်း ကျေးရွာဖွံ့ဖြိုးရေး မျှော်မှန်းလျာထားချက်များအား တင်ပြပါ။

အုပ်စုဖွဲ့ဆွေးနွေးမှုများမှ တင်ပြသော အခက်အခဲအတားအဆီးများ	
လူကြွေးလက်ခံမှုများ ရာခိုင်နှုန်းအားလျာထားမှု ပိုမိုလုပ်ဆောင်ပေးရန်	<input type="checkbox"/> ကျား <input type="checkbox"/> မ/ဥကျား + မ
ကန်ကွဲလွဲမှုများ၊ လူကြွေးလက်ခံမှုများ ဖြစ်ပွားမှု အားလျာထားမှု	<input type="checkbox"/> ကျား <input type="checkbox"/> မ/ဥကျား + မ
ကျေးရွာအတွင်း အခက်အခဲများ၊ အခက်အခဲများ အားလျာထားမှု	<input type="checkbox"/> ကျား <input type="checkbox"/> မ/ဥကျား + မ
ကျေးရွာအတွင်း အခက်အခဲများ၊ အခက်အခဲများ အားလျာထားမှု	<input type="checkbox"/> ကျား <input type="checkbox"/> မ/ဥကျား + မ
ကျေးရွာအတွင်း အခက်အခဲများ၊ အခက်အခဲများ အားလျာထားမှု	<input type="checkbox"/> ကျား <input type="checkbox"/> မ/ဥကျား + မ
ကျေးရွာအတွင်း အခက်အခဲများ၊ အခက်အခဲများ အားလျာထားမှု	<input type="checkbox"/> ကျား <input type="checkbox"/> မ/ဥကျား + မ
ကျေးရွာအတွင်း အခက်အခဲများ၊ အခက်အခဲများ အားလျာထားမှု	<input type="checkbox"/> ကျား <input type="checkbox"/> မ/ဥကျား + မ
ကျေးရွာအတွင်း အခက်အခဲများ၊ အခက်အခဲများ အားလျာထားမှု	<input type="checkbox"/> ကျား <input type="checkbox"/> မ/ဥကျား + မ
ကျေးရွာအတွင်း အခက်အခဲများ၊ အခက်အခဲများ အားလျာထားမှု	<input type="checkbox"/> ကျား <input type="checkbox"/> မ/ဥကျား + မ
ကျေးရွာအတွင်း အခက်အခဲများ၊ အခက်အခဲများ အားလျာထားမှု	<input type="checkbox"/> ကျား <input type="checkbox"/> မ/ဥကျား + မ
ကျေးရွာအတွင်း အခက်အခဲများ၊ အခက်အခဲများ အားလျာထားမှု	<input type="checkbox"/> ကျား <input type="checkbox"/> မ/ဥကျား + မ



ဂ။ လူထုစီမံကိန်း၏ လာမည့် (၄)နှစ်အတွက် အကျုံးဝင်သော ဦးစားပေး ဖွံ့ဖြိုးတိုးတက်မှု လုပ်ငန်း အစီအစဉ်များအားဖော်ပြပါ။

ဦးစားပေးအဆင့်	ကျေးရွာအတွက် ဦးစားပေး ဖွံ့ဖြိုးတိုးတက်မှု လုပ်ငန်းစဉ်များ	အဆိုပြုသူ (အမျိုးသားများ/ အမျိုးသမီးများ/ အမျိုးသား + အမျိုးသမီး)	အခန်းကဏ္ဍ	ဦးစားပေးအဆင့် သတ်မှတ်ချက်	စနစ်မှန်းကုန်ကျစရိတ်	အကျိုးခံစားခွင့်ရှိသူ နှင့် မှန်းခြေအရေအတွက်		
						ကျား	မ	ပေါင်း
၁	လျှပ်စစ်ဖိတ်စီးစနစ် ဖြန့်ဖြူးရေး အစီအစဉ်	ကျေးရွာအုပ်စု			၂၀၀၀၀၀၀	၁၀၀	၁၀၀	၂၀၀
၂	ကျေးရွာအတွက် ရေပေးစနစ်	ကျေးရွာအုပ်စု			၂၀၀၀၀၀၀	၁၀၀	၁၀၀	၂၀၀
၃	ကျေးရွာအတွက် အိမ်ရာ	ကျေးရွာအုပ်စု			၂၀၀၀၀၀၀	၁၀၀	၁၀၀	၂၀၀
၄	ကျေးရွာအတွက် အိမ်ရာ	ကျေးရွာအုပ်စု			၂၀၀၀၀၀၀	၁၀၀	၁၀၀	၂၀၀
၅								

ဃ။ လူထုစီမံကိန်း၏ လာမည့် (၄) နှစ်အတွက် အကျုံးမဝင်သော ဦးစားပေး ဖွံ့ဖြိုးတိုးတက်မှု လုပ်ငန်း အစီအစဉ်များအားဖော်ပြပါ။

အဆင့်	ကျေးရွာအတွက် ဦးစားပေး ဖွံ့ဖြိုးတိုးတက်မှု လုပ်ငန်းစဉ်များ	အဆိုပြုသူ (အမျိုးသားများ/ အမျိုးသမီးများ/ အမျိုးသား + အမျိုးသမီး)	အခန်းကဏ္ဍ
၁	လျှပ်စစ်ဖိတ်စီးစနစ် ဖြန့်ဖြူးရေး အစီအစဉ်	ကျေးရွာအုပ်စု	
၂	ကျေးရွာအတွက် ရေပေးစနစ်	ကျေးရွာအုပ်စု	
၃			
၄			
၅			

ခေါင်းဆောင်၊ ကျေးရွာစီမံကိန်းအထောက်အကူပြုကော်မီတီမှအတည်ပြုသည်။

အမည် ဦးစိုးအောင် (မြင့်) လက်မှတ် [Signature] နေ့စွဲ ၇.၁၁.၁၈.



၁၁။ အစည်းအဝေး မှတ်တမ်းများ



ကျေးရွာအစည်းအဝေးမှတ်တမ်း

အစည်းအဝေးပြုလုပ်သည့်နေရာ ။ ။ ရွာပြင်ကျေးရွာအစည်း
 ကျေးရွာ ။ ။ ရွာ
 ကျေးရွာအုပ်စု ။ ။ ရွာ
 အချိန် ။ ။ ရ. (၁၂)
 အစည်းအဝေးအမည် ။ ။ ပထမ အကြိမ် အစည်းအဝေး

တက်ရောက်သူဦးရေ ကျား (၂၄)၊ မ (၂၄) စုစုပေါင်း (၄၈)

အစည်းအဝေးတွင်ဆွေးနွေးသည့်အကြောင်းအရာ။

- ၁။ စည်းရုံး ရေး ဖြည့် ခွဲ ဖြတ် ဆက် ခြင်း
- ၂။ ရွာခွဲ ခေါင်း ဆောင် ခွဲ အဖွဲ့ အဖွဲ့ စာအုပ် ပြောကြားခြင်း
- ၃။ စည်းရုံး ရေး ဖြည့် ခွဲ ဖြတ် ဆက် ဆောင်ရွက် ရေး အား
- ၄။ ဖြတ် ဆက် ပြောကြား ခြင်း
- ၅။ ကျေးရွာ စောင့်ရှောက် ချက် ချုပ် ချုပ် ချုပ် ချုပ်
- ၆။ ရွေးချယ်ခြင်း
- ၇။ အစည်းအဝေး ဖြတ် သိမ်း ခြင်း
- ၈။
- ၉။
- ၁၀။



ဆွေးနွေးချက်များ (ပြောသူနှင့်အကြောင်းအရာကိုတွဲမှတ်တမ်းတင်ရန်)

လက်ထောက် နည်းပညာ ဗြူဒ် မြေ ကျေးရွာလူထုဧည့်သည် အဖွဲ့
 မိတ်ဆက်ခဲ့ပြီး စီမံကိန်း ဖွဲ့စည်းပေးသည့် အကြောင်း အရာ
 များအား ရှင်းပြခဲ့ပါသည်။ ဆက်လက်ပြီး ရဲပုံပြင် ထောက်ပံ့
 ဖွဲ့စည်းပေး ရှင်းပြခဲ့ပါသည်။ ထို့နောက်လူထု စည်းရုံးရေးမှု
 မှ စီမံကိန်း အကြောင်းအား မိတ်ဆက်ခြင်း ကျေးရွာလူထုနှင့်
 စီမံခန့်ခွဲမှု အဖွဲ့ဝင်များ၏ အတိတ်အကျိုးများအား
 အသေးစိတ်ရှင်းလင်းခဲ့ပြီး ကော်မတီများ စွဲစွပ်ခဲ့ပါ
 သည့် ထို့နောက်တွင် ရွာခွဲခေါင်းဆောင်မှ အဖွဲ့ဝင်များ
 ပြောကြားပြီး အစည်းအဝေးအား မိတ်ဆက်ခဲ့ပါသည်။



ဆုံးဖြတ်ချက်များ

၁။ ကျေးရွာအုပ်စု ၀၃၅ ကော်မတီဖွဲ့စည်းရေး

စွဲချက်များ

၂။ အစည်းအဝေးအောင်မြင်စွာ ကျင်းပနိုင်ခြင်း

၃။

၄။

၅။

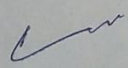
မှတ်တမ်းတင်သူ 
 အမည် ဦးဝင်းထွန်း
 ရာထူး အထွေထွေရေးဌာန
 ရက်စွဲ ၂၀၂၂. ၀၈. ၁၈

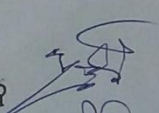
အတည်ပြုသူ 
 အမည် ဦးဝင်းထွန်း
 ရာထူး အထွေထွေရေးဌာန
 ရက်စွဲ ၂၀၂၂. ၀၈. ၁၈



ကျေးရွာအစည်းအဝေးမှတ်တမ်း

အစည်းအဝေးပြုလုပ်သည့်နေရာ ။ ။ ဘုတ်ချုပ် ရေး ဗျူနေ နိုင်
 ကျေးရွာ ။ ။ ရွာတစ်
 ကျေးရွာအုပ်စု ။ ။ ရွာတင်
 အချိန် ။ ။ နေ့ () နာရီ
 အစည်းအဝေးအမည် ။ ။ ဒို့တိယ နာကြိမ် နစဉ် အဝေး
 တက်ရောက်သူဦးရေ ကျား ()၊ မ () စုစုပေါင်း ()

အစည်းအဝေးတွင်ဆွေးနွေးသည့်အကြောင်းအရာ။

- ၁။ ရွာခွဲ ခေါင်းဆောင်မှ အဖွဲ့အစည်းများ စောကြားခြင်း.....
- ၂။ ကျေးရွာအုပ်စုတွင် ရေပေးစနစ် စစ်ချက်ပြုလုပ်ခြင်း.....
- ၃။ တာဝန်ဝတ္တရားများ အား ရှင်းပြခြင်း ကော်မတီဝင်ရွေး.....
- ၄။ ချယ်ခြင်း.....
- ၅။ အခက်အခဲ၊ မြေပုံမှန် ချက်များ အား ဆွေးနွေးခြင်း.....
- ၆။ ရေပေးစနစ် ချယ်ခြင်း အတည်ပြုခြင်း.....
- ၇။ အစည်းအဝေး ဒီဇိုင်း ချယ်ခြင်း.....
- ၈။
- ၉။
- ၁၀။



ဆွေးနွေးချက်များ (ပြောသူနှင့်အကြောင်းအရာကိုတို့မှတ်တမ်းတင်ရန်)

ရွာခွဲဒေါင်းဆောင်မှ အဖွဲ့ကမ္ဘာစကား ဖြောင့်ဖြောင့် ဖြီး
 အစည်းအဝေး စတင်ခဲ့ပါသည်။ ထို့နောက်စည်းရုံးရေးအဖွဲ့များမှ
 ကျေးရွာလူထုနှင့် ကလေးသူငယ်များ စစ်ဆေးချက်များဖြင့် ပြောပြ
 စာပြောဆွေးနွေးခဲ့ပါသည်။ ထို့နောက်ကော်မတီတစ်ခုဖွဲ့စည်း စီမံ
 စာတင်စာရင်းများကား ရှင်းပြပြီး ကော်မတီများကို ဖွဲ့စည်း
 ခဲ့ပါသည်။ ဆက်လက်၍ ကျေးရွာလူထုအား အမျိုးသား အမျိုး
 သမီး အဖွဲ့များ ခွဲ၍ ကျေးရွာ၏ အခက်အခဲ၊ ဖျော်ဖြေမှု၊ ချက်
 နှင့် ဦးစားပေးလုပ်ငန်းများ ဆွေးနွေးစေခဲ့ပါသည်။ ထို့နောက်
 ကျေးရွာ၏ လုပ်ငန်းခွဲကို အစည်းဖြူရွေးချယ်ခဲ့ပါသည်။
 နောက်ဆုံးတွင် ရွာခွဲဒေါင်းဆောင်မှ ကျေးဇူးတင်စကား
 ဖြောင့်ဖြောင့် လုပ်ငန်းဆောင်ရွက်လျှင်လည်း တက်ကြွစွာ
 ပူးပေါင်းဆောင်ရွက်ရန် ဖြောင့်ဖြောင့် အစည်းအဝေး
 ပိုဝင်အိမ် ခဲ့ပါသည်။



ဆုံးဖြတ်ချက်များ

၁။ မျှော်မှန်းချက်များကို ဖော်ထုတ်နိုင်ခြင်း။

၂။ ကော်မတီများဖြင့် ဖွဲ့စည်းနိုင်ခြင်း။

၃။ ဂုဏ်ထူးဆောင်များအား အကူအညီပြုပေးနိုင်ခြင်း။

၄။

၅။

မှတ်တမ်းတင်သူ 

အမည် ဦးစင်းစွန်း

ရာထူး ဂူထုစည် ရုံးရေးမှူး

ရက်စွဲ 7.11.18

အတည်ပြုသူ 

အမည် ဒေါ်ဝင်းစိန်

ရာထူး စီစောဏ်

ရက်စွဲ 7.11.18



၁၂။ ကဏ္ဍအလိုက် အခက်အခဲမှတ်တမ်း

ကျေးဇူး - ဂုဏ်ထူး

ကဏ္ဍအလိုက် ဦးစားပေးလုပ်ငန်းချုပ်စာယာ:

ကဏ္ဍ	ဦးစားပေး အဆင့်	လုပ်ငန်းအမျိုးအစား	အဆိုပြုသူ (အမှန်ဖြစ်ရန်)			ခုနှစ်	ထောက်ပံ့မည့်အဖွဲ့အစည်း (သို့) ဌာန	မှတ်ချက်
			ကျား	မ	ကျား+မ			
အခြေခံအဆောက်အအုံကဏ္ဍ (လမ်း/တံတား/ရေရရှိရေး/ဇီဝလင်ဇေး)	၀	ရွာတွင်းကျွန်းကျွန်း			✓		ပုသိမ်မြို့နယ်	
	၂	ရေအောက်မြို့ရွာ			✓		ပုသိမ်မြို့နယ်	
	၃	၈၆ အောက်ရေ			✓		ပုသိမ်မြို့နယ်	
	၄	ကျေးရွာအုပ်စု			✓		ပုသိမ်မြို့နယ်	
	၅							
လူမှုစီးပွားကဏ္ဍ (ပညာရေး/ ကျန်းမာရေး နှင့် ဆိုင်သောအဆောက်အအုံများနှင့် အခြားလိုအပ်ချက်များ)	၀	အားပြိုင်			✓		ပုသိမ်မြို့နယ်	
	၂	အားပြိုင်			✓		ပုသိမ်မြို့နယ်	
	၃							
	၄							
	၅							
သက်မွေးဝမ်းကျောင်းကဏ္ဍ (စိုက်ပျိုးရေး/ ဓမ္မပြုရေး နှင့် ဆိုင်သော အဆောက်အအုံများ နှင့် အခြား လိုအပ်ချက်များ)	၀	ခက်ပျက်ကျွန်း	✓				ပုသိမ်မြို့နယ်	
	၂							
	၃							
	၄							
	၅							
သဘာဝဘေးအန္တရာယ် လျော့ပါးရေး ကဏ္ဍ	၀							
	၂							
	၃							
	၄							
	၅							
အခြားကဏ္ဍ (ဌာနဆိုင်းဘုရားသို့ လွှဲပြောင်း နိုင်ခြင်း နှင့် အကောင်အထည် ဖော်အောင်ရွက်ပေးနိုင်ခြင်းမရှိ သော လုပ်ငန်းများ)	၀	ခက်ပျက်ကျွန်း			✓		ပုသိမ်မြို့နယ်	
	၂							
	၃							
	၄							
	၅							