

ပြည်ထောင်စုသမ္မတ မြန်မာနိုင်ငံတော် အစိုးရ  
စိုက်ပျိုးရေး၊ မွေးမြူရေးနှင့် ဆည်မြောင်းဝန်ကြီးဌာန  
ကျေးလက်ဒေသဖွံ့ဖြိုးတိုးတက်ရေး ဦးစီးဌာန  
ပျော်ဘွယ်မြို့နယ်



လူထုဗဟိုပြုစီမံကိန်း  
National Community Driven Development Project  
(NCDDP)



ကျေးရွာဖွံ့ဖြိုးရေးအစီအစဉ်  
Village Development Plan (VDP)  
ရွာထင်ကျေးရွာ၊ ရွာထင်ကျေးရွာအုပ်စု



မာတိကာ

- ၁။ မြို့နယ်မြေပုံ
- ၂။ ကျေးရွာမြေပုံ(တည်နေရာ)
- ၃။ အုပ်စုတွင်ပါဝင်သောကျေးရွာများစာရင်း
- ၄။ ကျေးရွာအခြေခံအချက်အလက်များ (ကျေးရွာသမိုင်းကြောင်း)
- ၅။ လူထုပူးပေါင်းပါဝင်သော လူမှုဆန်းစစ်ခြင်းနှင့် အကဲဖြတ်ခြင်းလုပ်ငန်းစဉ်(PSA/PRA)အကျဉ်းချုပ်ဇယား
- ၆။ ကျေးရွာဖွံ့ဖြိုးရေးအစီအစဉ်အတွက်အသုံးပြုခဲ့သော PRA tools များနှင့်တစ်ခုချင်းစီအတွက် သုံးသပ် ချက်များ
- ၇။ ကော်မတီဝင်များရွေးချယ်ခြင်းနှင့်ကျေးရွာဖွံ့ဖြိုးရေးအစီအစဉ်ဆောင်ရွက်မှုမှတ်တမ်းခါတ်ပုံများ
- ၈။ ကျေးရွာအချက်အလက် (ပုံစံ-၁)
- ၉။ စီမံကိန်းစက်ဝန်းအချိန်ဇယား (ပုံစံ-၂)
- ၁၀။ ကျေးရွာဖွံ့ဖြိုးရေးဦးစားပေးအစီအစဉ် (ပုံစံ-၃)
- ၁၁။ ကျေးရွာအုပ်စုစီမံကိန်းလုပ်ငန်းခွဲရွေးချယ်ခြင်း (ပုံစံ-၄)
- ၁၂။ အစည်းအဝေးမှတ်တမ်းများ
- ၁၃။ ကဏ္ဍအလိုက်ဦးစားပေးဖွံ့ဖြိုးရေးလုပ်ငန်းစဉ်များ



၁။ ဖျော်သွယ်မြို့နယ် အမြေပုံ

ဖျော်သွယ်မြို့နယ်အခြေပြမြေပုံ

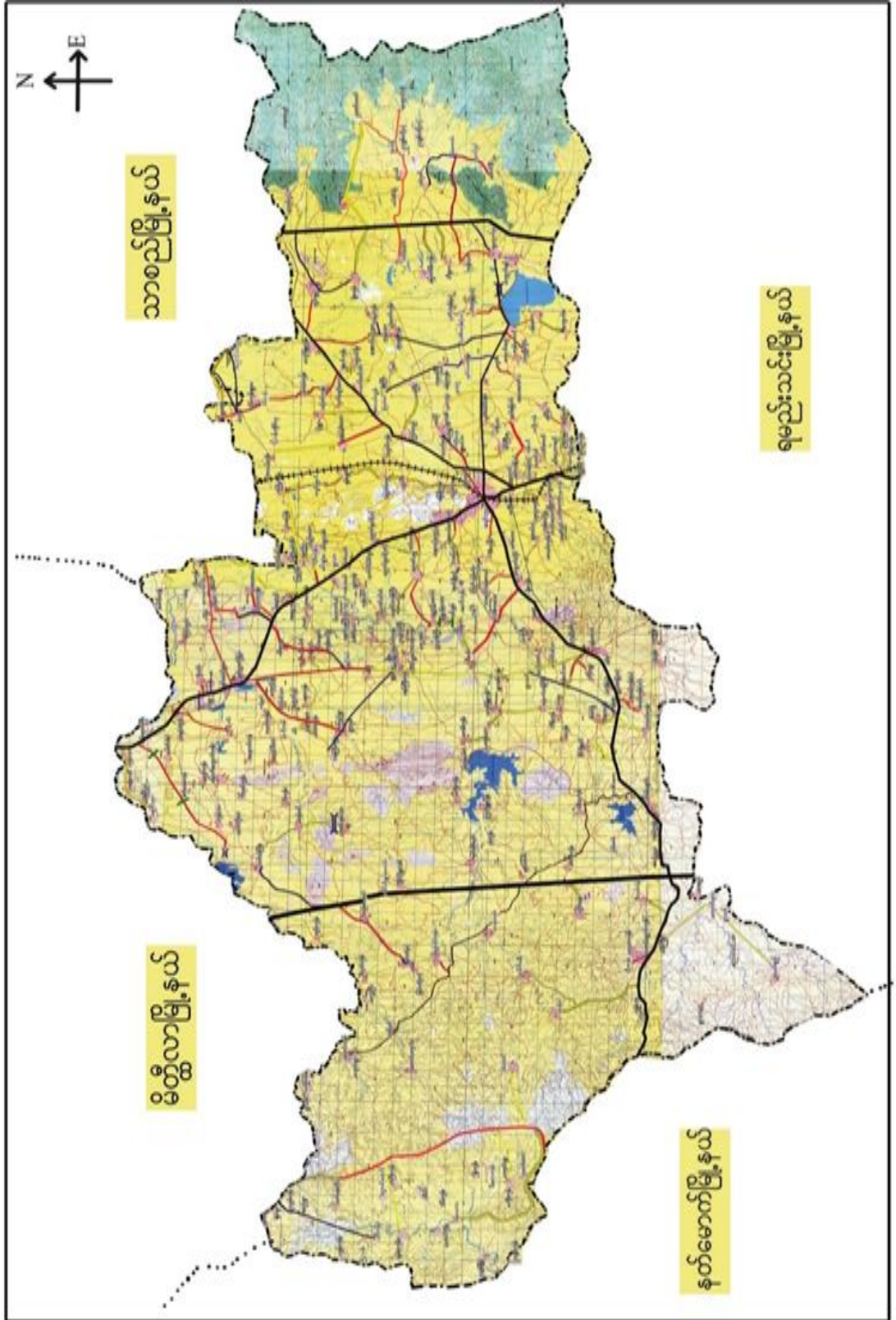



၂။ ရွာထင်ကျေးရွာအုပ်စုမြေပုံ

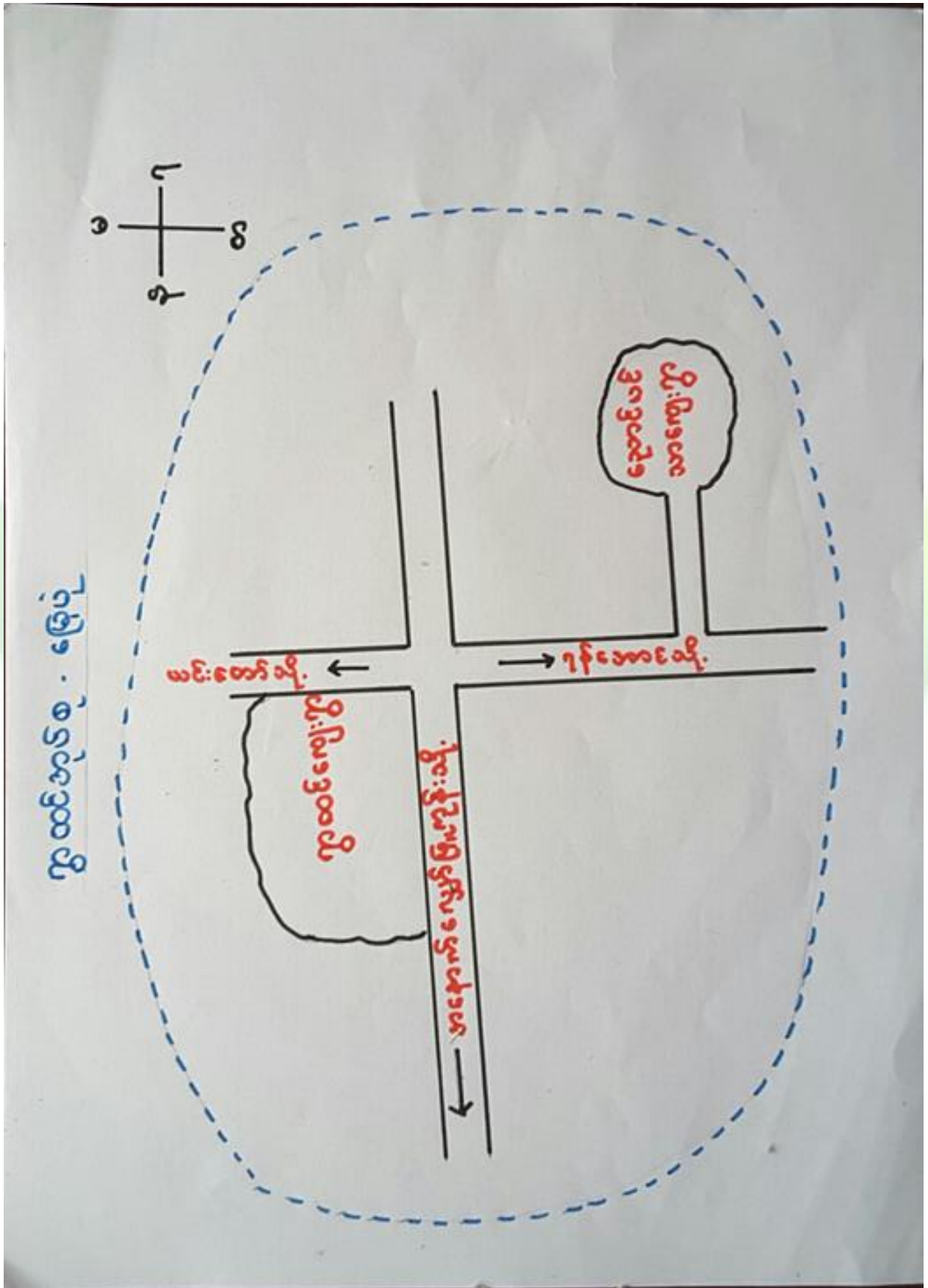



၃။ ကျေးရွာအုပ်စုတွင်ပါဝင်သော ကျေးရွာများ

၁။ ရွာထင် ၂။ ညောင်ပင်သာ

၄။ ကျေးရွာ၏အခြေခံအချက်အလက်များ

ကျေးရွာသမိုင်းအကျဉ်း

ကွဲထင်ကျေးရွာ သမိုင်းအကျဉ်း

ကွဲထင်ကျေးရွာသည် မန္တလေးတိုင်းဒေသကြီး ၊ ပျော်တူယ်ကြီးနယ် ၊ ကွဲထင်  
 အုပ်စုတွင် တည်ရှိပါသည်။ ပျော်တူယ်ကြီး၏ အနောက်ဘက်တွင်ရှိပြီး ပျော်တူယ်ကြီး  
 မှ (၉ မိုင်) ခန့် အကွာတွင် တည်ရှိပါသည်။ ကွဲထင်ကွဲထင် ပျူခေတ်ကတည်းက ဖန်ဂျီ  
 ခဲ့သည်ဟု ဂျေးလုကြီးများက ဆိုပါသည်။ ယခုကွဲထင်ကျေးရွာ၏ အနောက်ဘက်  
 တိုင်းခန့်လွှဲလွှဲလွှဲ အနားယူတည်းရှိသွားသော နေရာလေးဖြစ်သည်ဟု ဂျေးလု  
 ကြီးများက ဆိုပြီး ဖော်ပြပါသည်။ မင်းထင်တည်းရှိအနားယူသွားပြီးနောက် မင်းထင်ကွဲထင်  
 ကွဲထင် ကွဲထင် ဟု ခေါ်ဆိုခဲ့ကြပါသည်။ ယခုအခါ ကွဲထင်ကွဲထင် အိမ်ခြေ (၆၀) အိမ်  
 လူဦးရေ ၃၀၃ ဦး ဖြစ်နေဆဲပျော်တူယ်ရှိပါသည်။ ကွဲထင်ကွဲထင် ပျူဘာသာကို ကွဲထင်  
 သူများ ဖြစ်ပါသည်။ ကွဲထင်ကွဲထင် ၏ အသက်မွေး ခမ်းကြောင်း လုပ်ငန်းမှာ ဝေလေသူလုပ်  
 ငှက် ဖြစ်ပါသည်။ ကွဲထင်ကွဲထင် ကွဲထင် မကြီးမကြီး ဆည် လမ်းမကြီး စားတိုက် တည်ရှိ ပါသည်။



- ထိခိုက်လွယ်သော အုပ်စုများ လူဦးရေ ( သက်ကြီး၊ မြေယာမဲ့၊ မသန်စွမ်းအုပ်စုများ)

သက်ကြီး	မြေယာမဲ့	မသန်စွမ်း
ကျား ( ၉ )၊မ ( ၁၀ )	ကျား ( ၁၀၀ )၊မ ( ၆၈ )	ကျား ( - )၊မ ( - )

- ကျေးရွာတွင်းရရှိနိုင်သော ဝန်ဆောင်မှုများ ( ကျန်းမာရေးဆေးခန်း၊ စာသင်ကျောင်း)

ဆေးရုံ/ဆေးခန်း	စာသင်ကျောင်း	စာကြည့်တိုက်	မူကြိုကျောင်း	ဈေး
မရှိ	ရှိ	မရှိ	မရှိ	မရှိ

- ရွာသူရွာသားများ၏ အဓိကစီးပွားရေးလုပ်ငန်း ( စိုက်ပျိုးမွေးမြူရေး၊ အခြားသီးနှံများ)

မွေးမြူရေး		စိုက်ပျိုးရေး		အခြား
ဝက်	နွား	နှမ်း၊ပဲအမျိုးမျိုး	ကြက်သွန်	

- အဓိကရရှိနိုင်သော အရင်းအမြစ်များ

ကျောက်	သဲ	ကျောက်ဆွေး	လှင်းမြေ	အခြား
မရှိ	ရှိ	မရှိ	မရှိ	

- ကျေးရွာနှင့်သက်ဆိုင်သော အခြားအရင်းအမြစ်များ

သောက်သုံးရေရရှိနိုင်မှု	မြေလွတ် မြေရိုင်း	ဆည်ရေသောက်ဖို့ရိယာ	အခြား
ရှိ	မရှိ	မရှိ	



၅။ လူထုပူးပေါင်းပါဝင်သော လူမှုဆန်းစစ်ခြင်းနှင့် အကဲဖြတ်ခြင်းလုပ်ငန်းစဉ် (PSA / PRA) အကျဉ်းချုပ်ဇယား

စဉ်	ကရိယာများ (PRA Tools)	ရက် စွဲ	ဦးတည်အုပ်စုနှင့် ရည်ရွယ်ချက်များ	တက်ရောက်သူ			အဓိက ဆွေးနွေးချက်များ
				ကျား	မ	ပေါင်း	
၁	ကျေးရွာလူမှုရေး၊ အရင်းအမြစ်ပြမြေပုံ (Social Map/ Resource Map)	၂၄.၁.၂၀၁၇	ရပ်မိရပ်ဖ၊ ကော်မတီဝင်များ၊ ကျေးရွာလူထုများ မြေပုံအားအသုံးပြု၍ ၎င်းတို့၏ အဓိကပြဿနာများ၊ အရင်းအမြစ်များနှင့် အခြေခံအဆောက် အအုံများ၊	၁၀	၁၀	၂၀	ကျေးရွာလူထု၏ ထင်ရှားသောမြေနေရာ၊အခြေခံ အဆောက်အအုံများ၊တိုင်းရင်းသ ားနှင့် ဘာသာရေး အဖွဲ့အစည်းများ၊မသန်စွမ်းသူရှိ သည့်အိမ်ထောင်စုများ၊အမျိုးသ မီးဦးဆောင်သည့်အိမ်ထောင်စုမျ ား၊လူမှုရေးဆိုင်ရာအချက်အလ က်များ။ ပြဿနာများနှင့် ဖြစ်နိုင်ခြေရှိသောအဆောက်အအုံ းသစ်များ
၂	ဥစ္စာနေကြွယ်ဝမှုအ ဆင့်သတ်မှတ်ခြင်း (Wealth Ranking)	၂၄.၁.၂၀၁၇	ကျေးရွာအတွင်း စီးပွားရေးအခြေအနေ နက္ခတ်များသောအုပ် စုများကိုစိစစ်ရန် ချမ်းသာ၊ အလယ်အ လတ်၊နွမ်းပါး၊ အလွန်နွမ်းပါးအုပ်စ များ	၁၆	၁၄	၃၀	ကျေးရွာအတွင်းရှိ အိမ်ထောင်စုများအား လူမှုစီးပွားအခြေအနေအလိုက် အုပ်စုများသတ်မှတ်ပေးခြင်း
၃	ကျေးမရေးရာကဏ္ဍ # ၁ ပိုင်ဆိုင်မှုနှင့်ခွဲခြမ်းစိ တ်ဖြာမှု	၂၄.၁.၂၀၁၇	အမျိုးသားနှင့်အမျိုး သမီးများ( အရင်းအ မြစ်ပိုင်ဆိုင်အသုံးချ မှု)	၁၇	၁၃	၃၀	အမျိုးသားနှင့်အမျိုးသမီးများ( အ ရင်းအမြစ်ပိုင်ဆိုင်အသုံးချမှု၊ ထိန်းချုပ်မှုအားခွဲခြမ်းစိတ်ဖြာခြင်း )။
၄	ရာသီခွင်ပြပြက္ခဒိန် (Seasonal Calendar)	၂၄.၁.၂၀၁၇	ကော်မတီဝင်၊ အမျိုးသမီး၊ အမျိုးသားများ	၁၀	၁၀	၂၀	ကျေးရွာတွင် တစ်နှစ်ပတ်လုံးကွဲပြားခြားနားသော အချိန်အလိုက် ဖြစ်ပျက်ဆောင်ရွက်ခဲ့သည့်ရာသီ ဥတု၊ စိုက်ပျိုးသီးနှံများ၊ လယ်ယာလုပ်ငန်းများ၊ နေ့စားလုပ်ငန်းများ၊ မွေးမြူရေးလုပ်ငန်းများ၊ ဝမ်းစာဖူလုံမှု နှင့် ပွဲတော်များ



၅	ကျားမရေးရာ# ၂ ပင့်ကူအိမ် ကွန်ယက် (Spider Web)	၂၄.၁.၂၀၁၇	အမျိုးသားများ နှင့် အမျိုးသမီးများ	၁၀	၁၀	၂၀	ကျေးရွာအတွင်းရှိ အမျိုးသမီး များ၏ အခြေအနေကိုသိရှိစေရန် တန်းတူအခွင့်အရေး ရရှိမှု နှင့် မရရှိသည့် အကြောင်းအရင်း၊ ပညာရေးအတွက်ဆုံးဖြတ်ချက်ချ ခြင်း၊ အိမ်မှုကိစ္စဆောင်ရွက်မှု
၆	အဖွဲ့အစည်းချိတ် ဆက်ပုံ - ဗင်းပုံစံ(Venn Diagram)	၂၄.၁.၂၀၁၇	ကျေးရွာအုပ် ချုပ်ရေးအဖွဲ့၊ ကျေးရွာ စီ/ ထောက်အဖွဲ့	၂၀	၂၅	၄၅	ကျေးရွာအတွင်းရှိ အဓိကအုပ်စုများ၊အဖွဲ့အစည်းများ တည်ရှိနေမှုကိုသိရှိရန်၊ ၎င်းအဖွဲ့ အစည်းများအုပ်စုများ ဆက်စပ်နေမှုပူးပေါင်းဆောင်ရွ က်မှုအားသိရှိနိုင်ရန်၊
၇	ကျေးရွာ၏ မျှော်မှန်းချက် (၄)နှစ်စာ ကျေးရွာဖွံ့ဖြိုးရေးအ စီအစဉ်	၂၅.၁.၂၀၁၇	အမျိုးသားအုပ်စု၊အ မျိုးသမီးအုပ်စု၊လူင ယ်အုပ်စု၊ ရပ်မိရပ်ဖအုပ်စု	၂၇	၁၄	၄၁	ကျေးရွာသားများ၏ မဲပေးရွေးချယ်ထားသည့် ဖွံ့ဖြိုးတိုးတက်ရေးလုပ်ငန်းစဉ်များ အား ဦးစားပေးအလိုက်သတ်မှတ်ချက်





# ကျေးရွာ သယ်ယူပို့ဆောင်ရေး မြေပုံ

## ရွာထဲကုန်ပစ္စည်း၊ ရွာထဲရွာထဲ ပို့ဆောင်ရေး ဖွဲ့စည်းရေး - အမြစ်ပြုခြင်း

ကျေးရွာ၊ ရွာထဲ  
ကျေးရွာကုန်ပစ္စည်း - ရွာထဲကုန်ပစ္စည်း

ကျေးရွာ၊ ရွာထဲ  
ရွာထဲကုန်ပစ္စည်း



ရွေးချယ်ရေး - ရွာထဲကုန်ပစ္စည်း  
ရွာထဲကုန်ပစ္စည်း - ၁၀၀

ရွေးချယ်ရေး - ရွာထဲကုန်ပစ္စည်း  
ရွာထဲကုန်ပစ္စည်း - ၁၀၀



ကျေးရွာမြေပုံသုံးသပ်ချက်။

လူ မှုရေး အရင်းအမြစ်ပြုစေရန် မှု ဆွေးနွေးချက် ဖွင့်

ဆန်းစစ်ချက်

ကျေးရွာ - ရွာထွေး

မြို့နယ် - ပျော့ဘွယ်

ကျေးရွာ ရပ်ဝန်း - ရွာထွေး

ရက်စွဲ - 24.1.2017

- လယ်ကွင်းပေါ် များမြို့ စိုက်ပျိုးရေးကို အဓိကလုပ်ကိုင် ဖွဲ့စည်းသက်မွေးဝမ်းကြောင်း ပြုသည်။
- တစ်ရွာလုံး မူဒွိဝကသာကို ကွယ်ကြသည်။
- ရေချိုတွင်း (၂၀) ခု မြို့ = ၁ ရေကန် များ ဖွင့်ချောင်း ၁ ခု ချိသောကြောင့် သောက်ရင်း ရေ အဖျက်အဆင်ပြေပါသည်။
- ဆံပင်ဖျတ်ငန်း ဖျတ်စိုစေရေး ရွာမခက် ခဲပျော်ပါ
- မျှင်စစ်မီး မှာမရှိသေးပါ။
- မိုးတွင်း ကလတွင် သွား ဗာရန် ခက်ခဲပါသည်။
- စာသင်ကျောင်း မှာ ပြည် နဲ့ မြူရှိပါသည်။





ပိုင်ဆိုင်မှုသုံးသပ်ခြင်း။

ဦးဆိုင်မူ သုံးသပ်ခြင်း

ကျေးဇူး - ဤဆင့်  
ကျေးဇူးအလှူ - ဤဆင့်

ဇွဲနယ် - ပျော်စွယ်  
ရက်စွဲ - 24.1.2017

မမျိုးသားများ သည်ဝင်ပစ္စည်းများ နားရွာဖုံးကျွတ်စွာလုပ်ကိုင်  
နိုင်စေရန်အတွက်ဖြစ်သည်။

မမျိုးသားများ သည် နိမိတ်တွင်း မျှတစွာပျော်များ၍  
ကပ်ချွတ်ပျော်ပျော်များ နားထိကျောက်သေချာစွာ  
သုံးဖြူ ဦးဆိုင်မူအား နည်းသောအတွက်ဖြစ်သည်။

သာဝတီရင်း နေထိုင်များ၊ သယံဇာတများအား  
ထိန်းသိမ်းကုသမှုကုသမှုများ၊ မမျိုးသမီးတို့တို့  
တက်ညီလက်ညီထိန်းသိမ်းစောင့်ရှောက်သည်။

ဆုံးဖြတ်ချက်ချရာတွင် မမျိုးသားများ ကသာဆောင်ရွက်  
သောအတွက် မမျိုးသမီးများ၏ဆုံးဖြတ်ချက်ချရာ  
ဖို့ ကတိပေးရန်အတွက် ဝန်ခံပေးပါသည်။

မမျိုးသမီးများ သည်ဝင်ပစ္စည်းများကိုလုပ်ကိုင်  
လုပ်ကိုင်သုံး ချက်ချင်းလုပ်ကိုင် နည်းပညာဗဟုသုတအား  
နည်းသောအတွက်ဖြစ်သည်။

မမျိုးသမီးများ သည် နိမိတ်တွင်း မျှတစွာပျော်များ၍  
နိမိတ်တွင်းဆုံးဖြတ်ချက်ချရာ အခြေအနေကို သေချာစွာ  
ထိန်းသိမ်းသုံးဖြူ ဦးဆိုင်သည်။

မမျိုးသမီးများ သည် သာဝတီရင်းနေထိုင်များ  
အား သာဝတီရင်းအဖွဲ့အစည်းကကွယ်လျက်ရှိ နေရင်း အခြေ  
များကို အကျိုးမရှိစွာ သုံးဖြူ ဖြစ်စေရန်အတွက်  
သိမ်းစောင့်ရှောက်သည်။

မမျိုးသမီးများ ဆုံးဖြတ်ချက်ချရာတွင် မမျိုးသားများ  
နှင့်တိုးတက်အဖွဲ့အစည်းကကွယ်လျက်ရှိ နေရင်း၊ မမျိုးသမီး  
များကိုလုပ်ကိုင် ဗဟုသုတအား နည်းပညာအဖွဲ့အစည်းများ ပါဝင်  
ကပ်နေပါသည်။

ဦးဆိုင်မူအဖွဲ့အစည်း - ဒေါ်စာအိုဦးကျော်

အဝင်ဆောင်ရွက်သူ - မမျိုးသား (၁၇)

မမျိုးသမီး (၁၃)

မှတ်တမ်းတင်သူ - ဒေါ်စာအိုဦး

နေရာ - ဤဆင့်အဖွဲ့အစည်းကြီးကျော်

ရက်စွဲ - ၁ : ၄၅





ဥစ္စာခန့်ကြွယ်ဝမှုသုံးသပ်ချက်။

ဥစ္စာခန့် ပိုင်ဆိုင်မှု အဆင့်သတ်မှတ်ခြင်း

ကျေးဇူး - ဂွာထင်

မြို့နယ် - ပျော်သွယ်မြို့

ကျေးဇူးအုပ်စု - ဂွာထင်

ရက်စွဲ - ၂၄.၁.၂၀၁၇

ဆွေးနွေးခြင်း နှင့် ဆန်းစစ်ခြင်း

- ဂွာထင် ကျေးဇူးတွင် အိမ်ထောင်စု အရေအတွက် (၆၈) အိမ်ရှိပါသည်။
- ချမ်းသာသော အိမ်ထောင်စု အရေအတွက် မှာ (၆) အိမ်ရှိပြီး ကုန်ပစ္စည်း အနေဖြင့် ၉% ရှိပါသည်။
- အလယ်အလတ် အိမ်ထောင်စု အရေအတွက် မှာ (၂၀) အိမ်ရှိပြီး ကုန်ပစ္စည်း အနေဖြင့် ၂၉% ရှိပါသည်။
- နွမ်းပါးသော အိမ်ထောင်စု အရေအတွက် မှာ (၃၈) အိမ်ရှိပြီး ကုန်ပစ္စည်း အနေဖြင့် ၅၆% ရှိပါသည်။
- အလွန်နွမ်းပါးသော အိမ်ထောင်စု အရေအတွက် မှာ (၄) အိမ်ရှိပြီး ကုန်ပစ္စည်း အနေဖြင့် ၆% ရှိပါသည်။
- ဆင်းရဲနွမ်းပါးသူများ ဂုဏ်ထူးဆောင်များ နေ့စား၊ လက်လှုပ်လက်စား လှုပ်စား ဂုဏ်ထူး၊ ပုံနှိပ်စင်ပွဲ မရှိခြင်း ဟို့ ခြောက်ခြင်း ပါသည်။









ပင်းပုံစံကိုသုံးပြု၍ အဖွဲ့အစည်းများချိတ်ဆက်မှု





မင်းပျံ့ဝံအသုံးပြုမှုအဖွဲ့အစည်းနှင့်ချိတ်ဆက်မှုများအားလေ့လာခြင်း

ကျေးရွာ - ရွာထင်

မြို့နယ် - ပျော်ဘွယ်

ကျေးရွာအုပ်စု - ရွာထင်

ရက်စွဲ - 24.1.2017

**ကျေးရွာအတွင်းရှိအဖွဲ့အစည်းများ**

သက်ကြီးပျူဇော်အဖွဲ့

နားကူညီရေးအဖွဲ့

မီးလင်းရေးကော်မတီ

ကျေးရွာဖွံ့ဖြိုးရေးနှင့်ပညာရေး  
ပဒေသာပင်

မိဘစာအုပ်အသင်း

သမဝါယမအဖွဲ့

အုတ်ချွန်ရေးဖွဲ့

စိုက်ပျိုးရေးအဖွဲ့  
အစည်း

**ကျေးရွာပြင်ပရှိအဖွဲ့အစည်းများ**

ထွေအုပ်

ရဲခန့်

လဝက

ဒီးသတ်

မြေစာဂုဏ် =

သစ်တော =

ကျွန်းမာရေး =

ဆည်မြောင်း =

လျှပ်စစ် =

ပညာရေး =

စစ်တပ် =

ဦးဆောင်ရေးဖွဲ့သူ - ဦးမောင်မြင့်၊ ဒေါ်အေးမြင့်

ပါဝင်ဆောင်ရွက်သူ - ကျား (၂၅)၊ မ (၂၀)

ဗဟိုတစ်စု - ဒေါ်တင်နီနီကျော်

ရေကန် - ရွာထင်ကျေးရွာ

ကချိန် - ၁: ၅၅၅

၂: ၁၀



သုံးသပ်ချက်

ကျေးဇူး ကွထင်

ကျေးဇူးအုတ်စု ကွထင်

အဖွဲ့ အစည်း: ချိတ်ဆက် မြူဖြူခြေပုံ

ဆွေးနွေးခြင်း ဌာန: စစ်ခြင်း ဂုဏ်

ဦးနုပယ် - ပေဟ်ဘွယ်မြို့  
၇လ်စွဲ - ၂၄.၁.၂၀၁၇.

- ကျေးဇူး ဖွံ့ဖြိုးရေး ဌာန ပညာရေး ဌာန ပဒေသာပင် အဖွဲ့သည် ကျေးဇူး ဖွံ့ဖြိုးရေး ယူပင် ငါး လို အဓိကလုပ်ကိုင်သည်။
- နှစ်ရေး ကျင့်ပယ်သွင်း ပေး သည် ဤ နှစ်ရေး ယူပင် ငါး များ တွင် အဓိကပါဝင်လုပ်ဆောင်သည်။
- သက်ကြီး ဂွယ်ငို များကား ဖွံ့ဖြိုးရေး ဌာန ယူပင် ကျင့်ပင်သည်။
- စီးလင်းရေး ကော်မတီသည် ဌာန ဖွံ့ဖြိုးရေး အဖွဲ့အစည်း အဖွဲ့အစည်း အဖွဲ့အစည်း ဖွဲ့စည်းပေးသည်။
- စိတ်ဆရာ ကောင်း အဖွဲ့သည် ကောင်းများ၏ ပညာရေး ကောင်းမွန်စေရန် ဆောင်ရွက်သည်။
- သမဝါယမ ကောင်း အဖွဲ့သည် စိုက်ပျိုး စိုက်ပျိုးရေး ဌာန ပေးသည်။
- ကုန်ချုပ်ရေး မြို့ သည် ရပ်ကွက်များ ချိတ်ဆက် ဆောင်ရွက်ပေးသည်။
- စိုက်ပျိုးရေး အဖွဲ့သည် စိုက်ပျိုးရေး ဌာန ပညာများ အဖွဲ့အစည်း ဖွဲ့စည်းသည်။
- ကျေးဇူး နယ် ဖွံ့ဖြိုးရေး များ ၊ ယာဇာန် ဖွံ့ဖြိုးရေး များ ၊ ဂိုဏ်း ဖွံ့ဖြိုးရေး ရင်း ရင်း ဖွံ့ဖြိုးချိတ်ဆက် သည် အဖွဲ့အစည်း ဖွဲ့စည်းသည်။
- ကျေးဇူး ပညာရေး ဌာန တက်ရန် အဖွဲ့အစည်း ဖွံ့ဖြိုးရေး ဌာန ပညာရေး ဌာန ဖွံ့ဖြိုးချိတ်ဆက် မြူဖြူခြေပုံ ဖွဲ့စည်းသည်။
- ဖွံ့ဖြိုးရေး ဌာန ဖွံ့ဖြိုးရေး မြို့ ဖွံ့ဖြိုးရေး ဌာန ပညာရေး ဌာန ဖွံ့ဖြိုးချိတ်ဆက် ဖွဲ့စည်းပေးသည်။



ပင့်ကူအိမ်ကွန်ယက် နှင့် သုံးသပ်ချက်

# ပင့်ကူအိမ်သုံးသပ်ခြင်း

ကျေးကွဲ - ကုထင်

မြို့နယ် - ပျော်သွယ်

ကျေးကွဲအုပ်စု - ကုထင်

ရက်စွဲ - ၂၄.၁.၂၀၁၇

အမျိုးသမီး

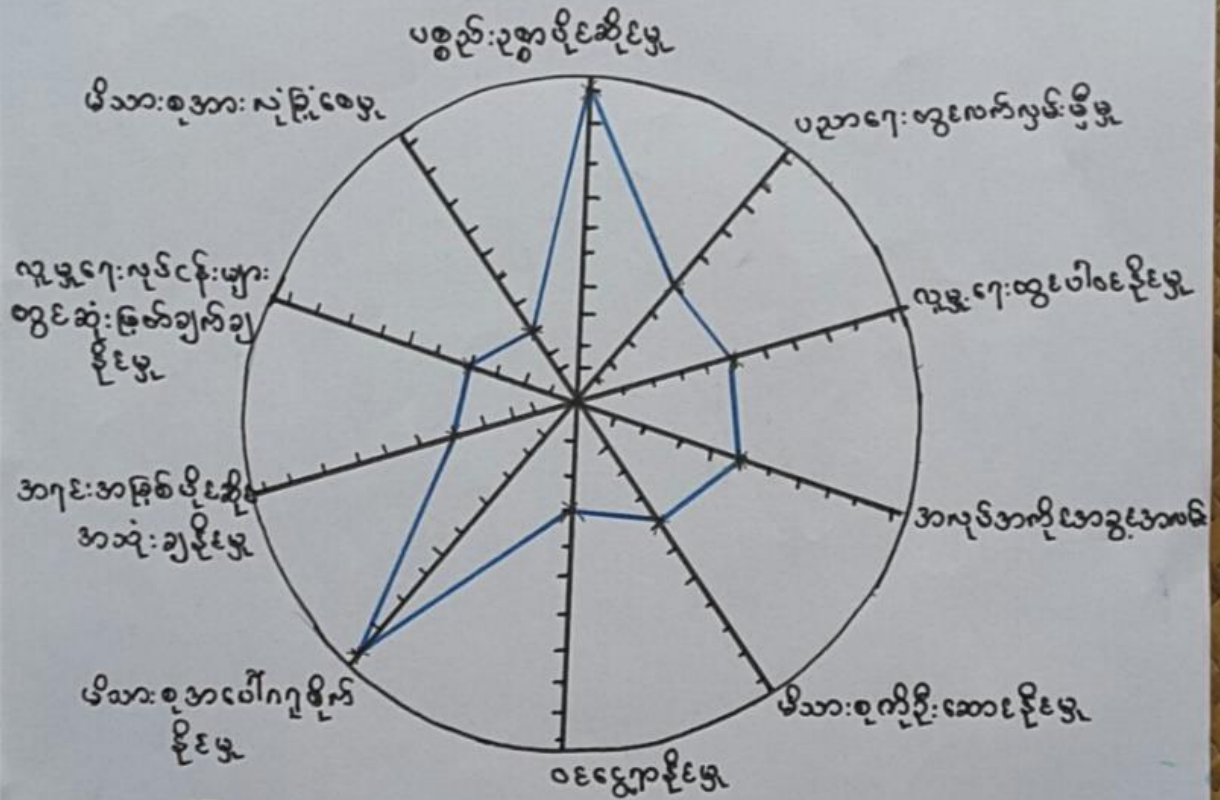

ဦးဆောင်ဆွေးနွေးသူ - ဒေါ်စန္ဒာဝင်း

နောက်-ကွပ်ကဲရေးကြီးကြပ်ရေး

ပါဝင်ဆွေးနွေးသူ - ကျား(၁၀)+မ(၁၀)

အချိန် - ၁:၃၀

မှတ်တမ်းတင်သူ - ဒေါ်စန္ဒာဝင်း



# ပင်ကူ အိမ်သုံးသတ်ဖြင့်

ကျေးကွဲ - ကွထင်  
ကျေးကွဲအုပ်စု - ကွထင်

မြို့နယ် - ပျော်သွယ်  
ဂျန်စွဲ - ၂၄. ၁. ၂၀၁၇

အမျိုးသား

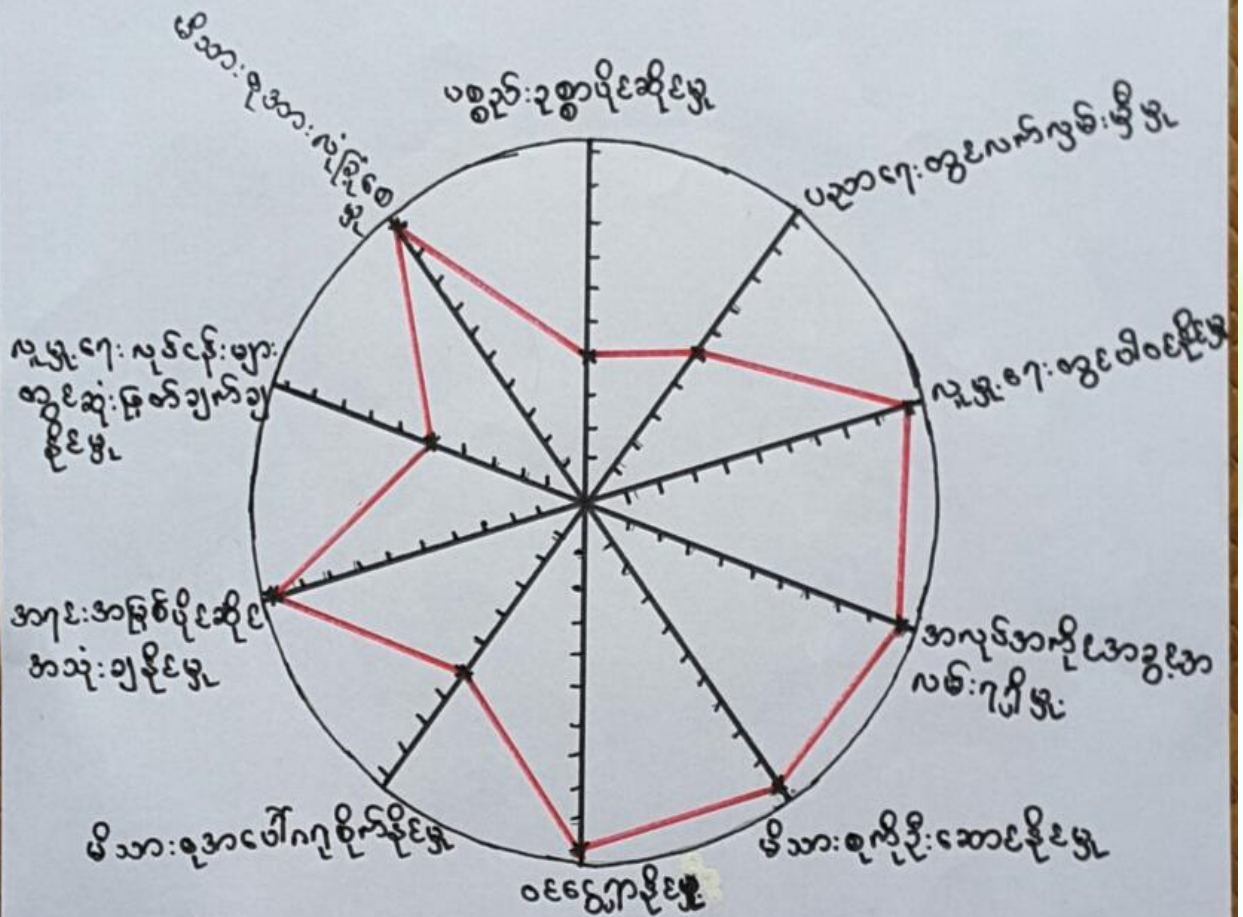

ဦးဆောင်ဆွေးနွေးသူ - ဦးသောဇ  
 ပါဝင် ဆွေးနွေးသူ - ကျား (၁၀) + မ (၁၀)  
 မှတ်တမ်းတင်သူ - ဒေါ်တင်နီနီကျော်

နေရာ - ကွထင်အုပ်စုကြီး ကျောင်း  
 အချိန် - ၁ : ၃၀



# ပင့်ကူအိမ်သုံးသင်္ချာ

ကျေးဇူး - ဣထင်

ဇွဲနယ် - ပျော်ဘွယ်

ကျေးဇူးဆိုင် - ဣထင်

၇၀၅ - ၂၄.၁.၂၀၁၇

အမျိုးသား အမျိုးသမီး

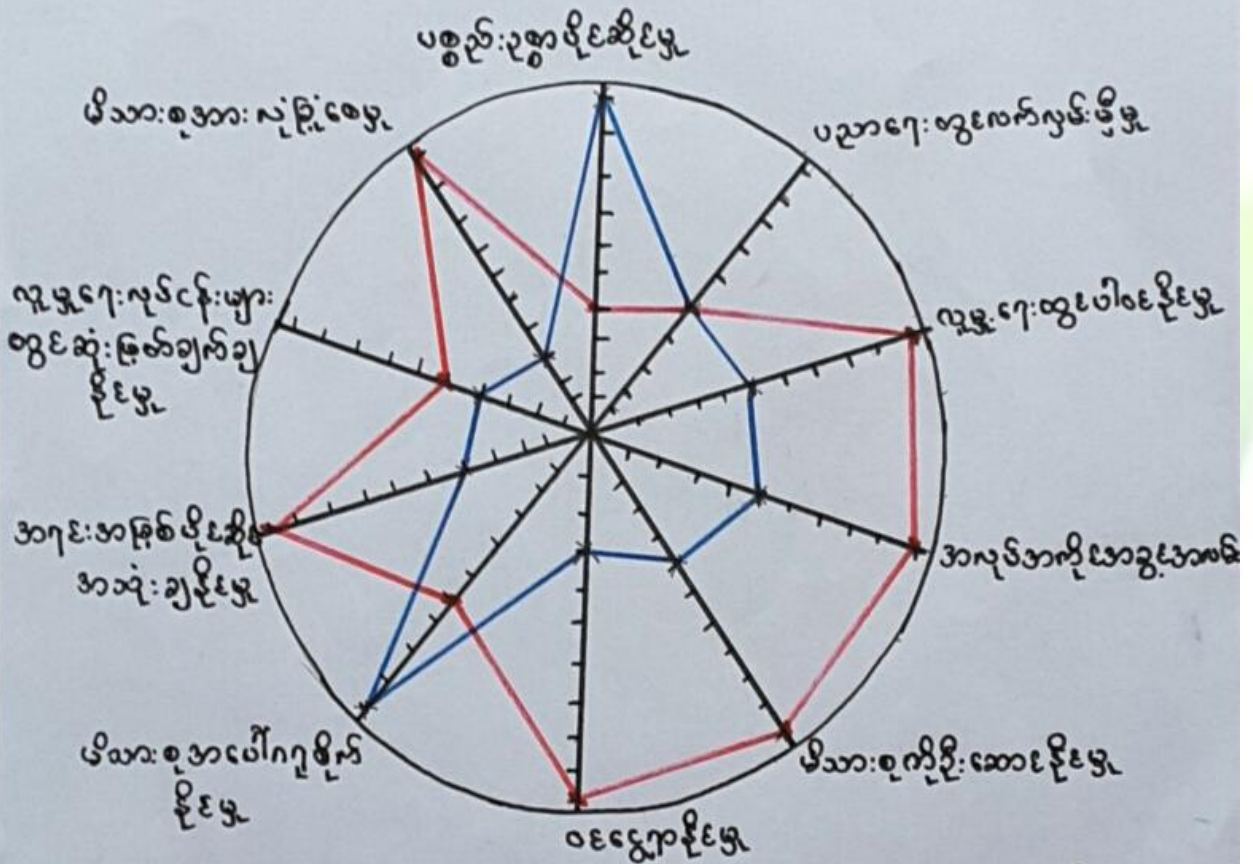

■ - အမျိုးသား  
■ - အမျိုးသမီး

ဦးဆောင်ဆွေးနွေးသူ - ဒေါ်စန္ဒာဝင်း

နေရာ - ဣထင်ဆန်းကြီးကျောင်း

ပါဝင်ဆွေးနွေးသူ - ကျား(၁၀) + မ(၁၀)

အချိန် - ၁:၃၀

မှတ်တမ်းတင်သူ - ဒေါ်လင်းနီနီကျော်



ပင့်ကူအိမ်ကွန်ယက် သုံးသပ်ချက်။

ပင့်ကူအိမ်သုံးသပ်ခြင်းဆွေးနွေးရေးဖွဲ့စည်းပေးဆန်းစစ်ခြင်း

ကျေးရွာ - ရွာထင်  
ကျေးရွာအုပ်စု - ရွာထင်

မြို့နယ် - မျောက်သွယ်

ရက်စွဲ - ၂၄.၁.၂၀၁၇

**ကျား**

- ကမူလိ: သား များ သည် ကရာရာတိုင်း၊ ကိစ္စတိုင်းတွင် ဖြီးဆုံး သည့် တိုင်ဆောင်ဆောင်ရွက်ရ သောကြောင့်ဖြစ် သည်။
- ကမူလိ: သား များသည် မိမိတို့ရပ်မှ ကြား၊ ကရပ်များ သို့ နား၊ ကျောက်ရပ်ကိုင်ခြင်း သောကြောင့်ဖြစ် သည်။
- ကမူလိ: သား များသည် သေဘူ ယျာဉ်၊ ဖြစ်ပိတ်၊ ဝှက် နှိုးဆောင်သော နိမိတ်ဆောင်ခြင်း စီးများဖြစ်သောကြောင့် ဖြစ်သည်။
- ကမူလိ: သား များသည် ကလပ်ကိုင်ကိစ္စနှင့် ကလပ်: ပိုမို ရရှိသောကြောင့် ဖြစ်သည်။
- ကမူလိ: သား များသည် နိမိတ်ဆောင်ခြင်း စီးတတ်များ မလက်တင် ဆောင်ဆောင်ရွက်ရ သောကြောင့်ဖြစ် သည်။
- ကမူလိ: သား များသည် ကရင်: ကမူလိများ ကို ကျယ်တိုင် ကသုံး ဥပဒေရေးရာ ရသောကြောင့် ဖြစ် သည်။
- ကမူလိ: သား များသည် မိမိတို့ နှင်း ဖြတ်ချက်ချ သော ကျယ် ဗဟို: ဗဟို: များ တွင်သာ နှင်း ဖြတ်ခြင်း သော ကြောင့် ဖြစ် သည်။
- ကမူလိ: သား များသည် မိသား ဇာား ကယားကား ဖွင့် ၄၆:၊ နိမိတ်ဆောင်ခြင်း စီး: ကရိုက်ကဝါ ဖွင့် ၄၆: ယုံခြုံစေသောကြောင့် ဖြစ် သည်။
- ကမူလိ: သား များသည် ကမူလိ: စရိတ်များ ဆောင်ရွက် ဖြစ် သည်။
- ကမူလိ: သား များသည် မိမိတို့ သား သမီး များ တိုးတက် စေရေး ဖွံ့ဖြိုး ယူ စေ များ ဝန်ဆောင် ကမ်း: ဖြင့် နှား ရှေး တိုင် နိုင်ရန် အစီအစဉ် သောကြောင့် ဖြစ် သည်။

**မ**

- ကမူလိ: သမီး များ သည် အိမ် မျက်စိ များ ရှိနေ သော ဤ ကျယ် ဗဟို: ဗဟို: များ တွင် ကမူလိ: ကဝါဝင် နိုင် မှု မရှိ သောကြောင့် ဖြစ် သည်။
- ကမူလိ: သမီး များ သည် မိမိတို့ မိသား ဇာား ထိန်း သိမ်း စောင့်ရှောက် ရသောကြောင့် ဖြစ် သည်။
- ကမူလိ: သမီး များ သည် သေဘူ ယျာဉ်: ဖြင့် နိမိတ်ဆောင်ခြင်း စီး များ ကား ဖြစ် ရှိ ရှေး ရသော ကြောင့် ဖြစ် သည်။
- ကမူလိ: သမီး များ သည် ကလပ်ကိုင်ကိစ္စနှင့် ကလပ်: ပိုမို သောကြောင့် ဖြစ် သည်။
- ကမူလိ: သမီး များ သည် မိသား ဇာား ဥပဒေရေးရာ နှင့် သော ကြောင့် ဖြစ် သည်။
- ကမူလိ: သမီး များ သည် ကမူလိ: သား များ ဖွင့် တိုး တွင် ကရင်: က ဖြစ် များ ကို နည်း ချ နိုင် မှု မရှိ သောကြောင့် ဖြစ် သည်။
- ကမူလိ: သမီး များ သည် မိမိတို့ နှင်း ဖြတ် နှင်း စမ်း ဖြစ် သည့် ကျယ် ဗဟို: ဗဟို: များ တွင်သာ နှင်း ဖြတ်ခြင်း သော ကြောင့် ဖြစ် သည်။
- ကမူလိ: သမီး များ သည် ဖြစ် ရှိ သူ ဖြစ်သောကြောင့် ၄၆:၊ ကား နှိုး သော ကြောင့် ၄၆: ကမူလိ: သား များ ဖွင့် တိုး တွင် ကျယ် ဗဟို: ဗဟို: ဖြစ် သော ကြောင့် ဖြစ် သည်။
- ကမူလိ: သမီး များ သည် ဝန်ဆောင်ရေး ကို ချမ်း ချိန်ဖြိုး ဝန်ဆောင် နိုင် သော ကြောင့် ဖြစ် သည်။
- ကမူလိ: သမီး များ သည် မိမိတို့ သား သမီး များ ကို ယုံ ယုံ မှီ မှီ တက် ကောင်း မွန် စေ သော ကြောင့် ဖြစ် သည်။



၇။ ကျေးရွာ၏ မျော်မှန်းချက် (၄)နှစ်စာ ကျေးရွာဖွံ့ဖြိုးရေးအစီအစဉ်

မြို့နယ် - ပျော်စွယ်  
ရက်စွဲ - ၇.၂.၂၀၁၇

အပျို သမီးအဖွဲ့

မြေသားအမတ်အဖွဲ့များ	ပျော်ရွှင်ချမ်းသာ (ကျေးရွာဖွံ့ဖြိုးရေးအဖွဲ့)	ဖွံ့ဖြိုးတိုးတက်ရေးလုပ်ငန်းစဉ်များ
<p>ရရှိစေရန် ပြောဆိုသော အရာတွင် လမ်းမကောင်းသောကြောင့် ခက်ခဲသည်။ သွားရန် ခက်ခဲသည်။ ခဲ ဖြစ်သည်။</p>	<p>ရွာတွင် နီးလမ်း ချစ်သည်။ အဖွဲ့ဝင်များ = များသောအားဖြင့် လမ်းမကောင်းများ ဖြစ်သည်။</p>	<p>ရွာနီးလမ်း ကျေးရွာအတွက် လုပ်ငန်းစဉ်များ စတင်။ တစ်ဖက် ကျေးလုပ်ငန်းများ လုပ်ငန်းစဉ်များ</p>
<p>လုပ်ငန်းစဉ် မရှိသေးသေးပါ။ သွားလာမှုများ စတင်သည်။ ရရှိသော အဖွဲ့ဝင်များ အဖွဲ့ဝင်များ မရှိသေးပါ။ မြို့နယ်အဖွဲ့ဝင်များ မရှိသေးပါ။</p>	<p>ခက်ခဲသော အဖွဲ့ဝင်များ စတင်။ အဖွဲ့ဝင်များ မရှိသေးပါ။ မြို့နယ်အဖွဲ့ဝင်များ မရှိသေးပါ။</p>	<p>ပညာရေး ဖွံ့ဖြိုးရေး အဖွဲ့ဝင်များ စတင်။ မြို့နယ်အဖွဲ့ဝင်များ စတင်။</p>
<p>ငွေကြေး ချွေးချွေးချွေးချွေး မရှိသေးကြောင်း ပြောဆိုသည်။</p>	<p>ကျေးရွာအဖွဲ့ဝင်များ စတင်။ မြို့နယ်အဖွဲ့ဝင်များ မရှိသေးပါ။</p>	<p>မြို့နယ်အဖွဲ့ဝင်များ စတင်။ မြို့နယ်အဖွဲ့ဝင်များ မရှိသေးပါ။</p>





ကျေးဇူး - ချာထင်  
ကျေးဇူးအုတ်စု - ချာထင်

အကျိုးသက်သာ

မြို့နယ် - ပျော်သွယ်  
ရက်စွဲ - 24.1.2017

ပြဿနာအခက်အခဲများ	မျှော်မှန်းချက် (ရောဂါရှောင်ရှားရေးအတွက်)	ဖွံ့ဖြိုးတိုးတက်ရေးလုပ်ငန်းများ
<p>ရန်ကင်းရေး: သို့သော် ရာတွင်လမ်း: မကောင်း သော ငြောင့် ခာခက်ခာခဲ ဖြစ်ပါသည်။</p> <p>လျှပ်စစ်ဓါတ်: မရှိပြီ ကျောင်းသူ/သားများ ၏အုပ်စုရာတွင်အခက်အခဲ ခဲဖြစ်ခြင်း၊ ချက်ချင်း ရာတွင်လမ်းစာထမ်းကို သုံးရသောအခွင့်အာဏာ များဖြင့်: တိုးမြှင့်ရေး သည်။</p> <p>မိုးရေဓာတ်ပိုများ: ကျေး တို့အခက်အခဲဖြစ်သည်။ (မိုးရေသောက် ဓာတ် ပိုများ: သောကြောင့် )</p> <p>တောင်သူထွက်အစားအစာများ ချေးကမ်းမှု: ယင်းဖြစ် သာမဟုတ်ပါ။</p>	<p>မြို့နယ်/ကျေး: သို့ကား ဖြင့်သက်တောင့်သက်သာ သွား: ချင်သည်။</p> <p>လျှပ်စစ်ဓါတ်: စား: ဝါး သေးစား: မြို့နယ်အတွင်း လက်ဖျက်လုပ်ငန်းများ: ခံ သုံး: ပုံ ချင်သည်။ လျှော့ မျှအသုံးစရိတ်: မြင့်မား ချင်သည်။ ကမ်း: များ ပညာရေး: တွင် အခက်အခဲ တက်: ဖြစ်မား: ခံချင်သည်။ ကွန်ပျူတာများ: လိုအပ် သုံး: မြင်ချင်သည်။</p> <p>ရိတ်/သိမ်း: အစွမ်းပျက် အားများ: နှင့် လမ်းဆွဲတက် များ: ဖြစ်တောင့်သူလုပ်ငန်း များ: လုပ်ကိုင်ချင်သည်။</p>	<p>ပညာရေး: ကို ဖွံ့ဖြိုးရေး တိုးတက်ရေးလုပ်ငန်း ဖြစ်သည်။</p> <p>လမ်း: ၂၀၀၀ သွယ်ရေး: ကောင်း မွန်ရေး</p> <p>ကျန်းမာရေး: အေးအေးအေးအေး ယာဉ် ရောင်းလုပ်မည်။</p> <p>လျှပ်စစ်ဓါတ်: စား: ရရှိ</p>



ကျေးကွဲ ဖွံ့ဖြိုးရေး လုပ်ငန်းများ

ကျေးကွဲ - ကွထင်

မြို့နယ် - ပျော်သွယ်

ကျေးကွဲအုပ်စု - ကွထင်

ဂျန်စွဲ - ၂၅.၁.၂၀၁၇

စီးစားယေး အဆင့်	ဖွံ့ဖြိုးရေး လုပ်ငန်းများ	အဆိုပြုသူ	မဲအရေအတွက်
၁	ကွထင်လမ်းဖွဲ့ခြင်း	ကျား + မ	၁၈၆ မဲ
၂	လျှပ်စစ်ဖိလေးရေး	ကျား + မ	၁၄၀ မဲ
၃	ကျောင်းခြံစည်းချိ	ကျား + မ	၆၉ မဲ
၄	ကျောင်းကျောင်းဖိခံသာ၊ စက်ကျောင်း	ကျား + မ	၆၀ မဲ
၅	ကျေးကွဲအုပ်စုအဖွဲ့ချုပ် ဂျာနယ်၊ စက်ခန်း ဂျာနယ်	ကျား + မ	၃၈ မဲ
၆	ကျေးကွဲအဖွဲ့ချုပ် ဝိုက်	ကျား + မ	၂၄ မဲ



၆။ ကော်မတီဝင်များရွေးချယ်ခြင်းနှင့်ကျေးရွာဖွံ့ဖြိုးရေးအစီအစဉ်ဆောင်ရွက်မှုမှတ်တမ်းဓါတ်ပုံများ



ကော်မတီရွေးချယ်ရန် မဲရေတွက်နေစဉ်



စီမံကိန်းမိတ်ဆက်အစည်းအဝေး မှတ်တမ်းဓါတ်ပုံ



အမျိုးသမီးများပင့်ကူအိမ်ကွန်ယက်ရေးဆွဲနေစဉ် မှတ်တမ်းဓာတ်ပုံ



ကျေးရွာဖွံ့ဖြိုးရေးဦးစားပေးမဲပေးရန်တန်းစီနေကြစဉ်



ကျေးရွာလုပ်ငန်းခွဲအတွက်အခက်အခဲများဖော်ထုတ်ဆွေးနွေးစဉ်





၇။ ကော်မတီဝင်များစာရင်း

ကော်မတီဝင်များစာရင်း      ဂွာထင်အုဉ်စု    ၊    ဂွာထင်ကျေးကွေ့

စဉ်	အမည်	ကျား-မ	ရာထူး
၁	ဦးစောဇမြေ	ကျား	ဧ/ထောက်ခံအမှု
၂	ဒေါ်ခင်စိန်	မ	ဧ/ထောက်ခံအမှု
၃	ဦးစောဇဇော်	ကျား	ဝယ်ယူရေးအမှု
၄	ဦးမြေစိန်	ကျား	ဝယ်ယူရေး
၅	ဒေါ်မြေမြေစိန်	မ	"
၆	ဦးစော်ဝင်း	ကျား	လုပ်ပတ်ထိန်းသိမ်းရေး
၇	ဒေါ်ခင်မြေ	မ	"
၈	ဒေါ်ခင်မြေဇော်	မ	"
၉	ဦးသန်းတောင်	ကျား	စောစောကြည်ကြီးကြပ်ရေး
၁၀	ဒေါ်ကြည်ဝင်း	မ	"
၁၁	ဒေါ်တင်မြေ	မ	"
၁၂	ဦးစောဇဆွေ	ကျား	အကြံပြုတိုင်ကြားရေး
၁၃	ဒေါ်နှင်းဂျီ	မ	"
၁၄	ဦးတင်စိန်	ကျား	ကျေးကွေ့အဖွဲ့အစည်းရေးရာ
၁၅	ဦးစိန်တောင်	ကျား	စေတနာ့ဝန်ထမ်း
၁၆	ဒေါ်စန္ဒာဝင်း	မ	"
၁၇	ဒေါ်ခင်လေး	မ	ကျေးကွေ့အုပ်စုစီမံခန့်ခွဲရေးအဖွဲ့အစည်းအဖွဲ့ဝင်
၁၈			
၁၉			
၂၀			
၂၁			
၂၂			
၂၃			
၂၄			
၂၅			

စုစုပေါင်း ( ၁၇ ) ယောက်      ကျား- ( ၈ ) ယောက် + မ- ( ၉ ) ယောက်

ကျေးရွာအုပ်စုစီမံခန့်ခွဲရေးအဖွဲ့အစည်းအဖွဲ့ဝင်အဖွဲ့ဝင်များ

...ဦးစောဇမြေ..... ကျေးရွာအုပ်စုစီမံခန့်ခွဲရေးအဖွဲ့အစည်းအဖွဲ့ဝင်အဖွဲ့ဝင်၊ ဥက္ကဋ္ဌ

...ဒေါ်ခင်စိန်..... ကျေးရွာအုပ်စုစီမံခန့်ခွဲရေးအဖွဲ့အစည်းအဖွဲ့ဝင်အဖွဲ့ဝင်၊ ဥက္ကဋ္ဌ

...ဒေါ်ခင်လေး..... ကျေးရွာအုပ်စုစီမံခန့်ခွဲရေးအဖွဲ့အစည်းအဖွဲ့ဝင်အဖွဲ့ဝင်၊ ဘဏ္ဍာရေးဥက္ကဋ္ဌ

မှတ်တမ်းတင်သူ  
အမည်။

ရာထူး။ လူထုစည်းရုံးရေးမှူးရက်စွဲ။ ...../...../.....



၈။ ကျေးရွာအခြေခံအချက်အလက်များ (ပုံစံ-၁)

ပုံစံ - ၈ - ၁ ကျေးရွာအခြေခံအချက်အလက်များ (Form PC 1)

လမ်းညွှန်ချက်။ ကျေးရွာတစ်ရွာသို့ ပထမဆုံးမိတ်ဆက်ခရီး သွားရောက်သောအခါ လူထုစည်းရုံးရေးမှူးသည် ကျေးရွာခေါင်းဆောင်များအား ကျေးရွာအချက်အလက်များကို မေတ္တာရပ်ခံ၍ တောင်းခံရမည်။ ဤအချက်အလက်များကို စီမံကိန်းမိတ်ဆက်အစည်းဝေးမတိုင်မီတောင်းခံရမည်။ စီမံကိန်းမိတ်ဆက်အစည်းဝေးတွင် လူထုစည်းရုံးရေးမှူးသည် ဤအချက်အလက်များအား စစ်ဆေးပြီး မှန်ကန်အောင်ပြုလုပ်ရမည်။ ပြီးနောက်တွင် လူထုစည်းရုံးရေးမှူးမှ သတင်းအချက်အလက်ထဲသို့ Tablets မှ တစ်ဆင့် ဖြည့်သွင်းရမည်။

ကျေးရွာခေါင်းဆောင် အမည် <u>ဦးကျော်ဖြူ</u>	ကျေးရွာခေါင်းဆောင်၏ ဇွန်းနံပါတ် <u>၀၅-၄၀၀၀၁၀၂၅၆</u>	လူထုစည်းရုံးရေးမှူး၏ အမည် <u>ဒေါ်တင်နီကျော်</u>
ပြည်နယ်/တိုင်းဒေသကြီး <u>မန္တလေး</u>	မြို့နယ် <u>ပျော်ဘွယ်</u>	ကျေးရွာအုပ်စု <u>ဖွဲ့ဆင်</u>
		ကျေးရွာ <u>ရွာကလေး</u>

က။ လူဦးရေ

လူမျိုးစု	အိမ်ထောင်စုအရေအတွက်	ကိုးကွယ်သည့်ဘာသာ	အိမ်ထောင်စုအရေအတွက်
လူမျိုးစု (၁) <u>ဗမာ</u>	<u>၆၇</u>	ဘာသာ (၁) <u>ဗုဒ္ဓ</u>	<u>၆၇</u>
လူမျိုးစု (၂) -----		ဘာသာ (၂) -----	
လူမျိုးစု (၃) -----		ဘာသာ (၃) -----	
လူမျိုးစုရော <u>စုစုပေါင်း(၁)</u>	<u>၁</u>	ဘာသာရော <u>ဗုဒ္ဓ</u>	<u>၁</u>
အခြား			
	အရေအတွက်		<u>၆၈</u>
မသန်စွမ်းသူများ			
သက်ကြီးရွယ်အိုများ (၆၅ နှစ် နှင့် အထက်)	<u>၁၉</u>		
စစ်ဘေးရှောင်			

	အမျိုးသား (အရေအတွက်)	အမျိုးသမီး (အရေအတွက်)
လူဦးရေ		
လူမျိုးစု (၁) <u>ဗမာ</u>	<u>၁၃၂</u>	<u>၁၆၉</u>
လူမျိုးစု (၂) -----		
လူမျိုးစု (၃) -----		
အခြား <u>၇၂</u>	<u>၁</u>	<u>၁</u>
အိမ်ထောင်စုဦးစီး	<u>၅၀</u>	<u>၁၈</u>

(ခ) အခြေခံအထောက်အအုံ အသုံးအဆောင်များ

စာသင်ကျောင်း	အမှတ် ခြံစံပါ	ကျန်းမာရေး	အမှတ် ခြံစံပါ	ဘာသာရေး အထောက် အအုံများ	အမှတ် ခြံစံပါ



အထက်တန်းကျောင်း	<input type="checkbox"/>	ဆေးရုံ	<input type="checkbox"/>	စေတီ	<input checked="" type="checkbox"/>
အလယ်တန်းကျောင်း	<input type="checkbox"/>	ကျန်းမာရေးဌာန	<input type="checkbox"/>	ဘုန်းကြီးကျောင်း	<input checked="" type="checkbox"/>
မူလတန်းကျောင်း	<input checked="" type="checkbox"/>	ကျန်းမာရေးဌာနခွဲ	<input type="checkbox"/>	ဟိန္ဒူဘုရားကျောင်း	<input type="checkbox"/>
မူကြိုကျောင်း	<input type="checkbox"/>	ဆေးပေးစခန်း	<input type="checkbox"/>	ခရစ်ယာန်ကျောင်း	<input type="checkbox"/>
အခြား	<input type="checkbox"/>	အခြား	<input type="checkbox"/>	ဗလီ	<input type="checkbox"/>
				အခြား	<input type="checkbox"/>
မှတ်ချက်		မှတ်ချက်		မှတ်ချက်	

(ဂ) ကျွမ်းကျင်သူများမှတ်တမ်း (ကျေးရွာတွင်နေထိုင်သော သို့မဟုတ် တခြားရွာမှလာရောက်သော ကျွမ်းကျင်သူများ)

(ခ) စာသင်ကျောင်း			(၂) ကျန်းမာရေး			(၃) လက်မှုပညာရှင်		
	ရွာတွင်နေထိုင်သူ	အခြားရွာမှလာသူ		ရွာတွင်နေထိုင်သူ	အခြားရွာမှလာသူ		ရွာတွင်နေထိုင်သူ	အခြားရွာမှလာသူ
မူလတန်းပြဆရာ/မ	<input checked="" type="checkbox"/>	<input checked="" type="checkbox"/>	ဆရာဝန်	<input type="checkbox"/>	<input type="checkbox"/>	လက်သမား	<input type="checkbox"/>	<input type="checkbox"/>
အထက်တန်းပြဆရာ/မ	<input type="checkbox"/>	<input type="checkbox"/>	လက်ထောက်ကျန်းမာရေးမှူး	<input type="checkbox"/>	<input type="checkbox"/>	ပန်းရံ	<input checked="" type="checkbox"/>	<input type="checkbox"/>
အလယ်တန်းပြဆရာ/မ	<input type="checkbox"/>	<input type="checkbox"/>	အမျိုးသမီးကျန်းမာရေးဆရာမ	<input type="checkbox"/>	<input type="checkbox"/>	လျှပ်စစ်ကျွမ်းကျင်သီးသမား	<input type="checkbox"/>	<input type="checkbox"/>
မူကြိုဆရာ/မ	<input type="checkbox"/>	<input type="checkbox"/>	သားဖွားဆရာမ	<input type="checkbox"/>	<input checked="" type="checkbox"/>	ရေပိုက်သူယ်သူ	<input type="checkbox"/>	<input type="checkbox"/>
အခြား	<input type="checkbox"/>	<input type="checkbox"/>	ပြည်သူ့ကျန်းမာရေးလုပ်သား	<input type="checkbox"/>	<input type="checkbox"/>	တော်မြင်ဆရာ	<input type="checkbox"/>	<input type="checkbox"/>
မှတ်ချက်	မှတ်ချက် ပရောဇာတာကျေးရွာရွာမမြို့နယ်			မှတ်ချက်			မှတ်ချက်	

(ဃ) ကျေးရွာသို့ ရောက်ရှိနိုင်သည့် လမ်းအခြေအနေ / ကျေးရွာတစ်ရွာသည် ၎င်း၏ ကျေးရွာအုပ်စုနှင့် ဆက်သွယ်ထားသော လမ်းအခြေအနေ (အောက်ပါတို့ကိုပိုင်းပါ)

ကျောက်ကြမ်းလမ်း      ကတ္တရာလမ်း     ကွန်ကရစ်လမ်း     မော်တော်ဆိုင်ကယ်လမ်း  
 ကျောက်ခင်းလမ်း      မြေသားလမ်း     လူသွားလမ်း     အခြား \_\_\_\_\_

(င) ကျေးရွာဖွံ့ဖြိုးမှုစီမံချက်

- (၁) လူထုဗဟိုပြုစီမံကိန်းမစတင်မှီ ဤကျေးရွာတွင်ကျေးရွာဖွံ့ဖြိုးမှု စီမံချက်ရှိခဲ့ပါသလား? ရှိပါသည်/မရှိပါ/မသိပါ
- (၂) ရှိခဲ့ပါလျှင် ဤစီမံချက်ကို မည်သည့် ခုနှစ်တွင်ပြင်ဆင်ခဲ့ပါသနည်း? နှစ်-----/မသိပါ
- (၃) ဤစီမံချက်ကို မြို့နယ်မှအတည်ပြုခဲ့ပါသလား? ပြုခဲ့ပါသည်/မပြုခဲ့ပါ/မသိပါ

(စ) ခရီးအကွာအဝေး

- (၁) ဤကျေးရွာ၏ဗဟိုမှ ၎င်းကျေးရွာအုပ်စု၏ဗဟိုအထိ ခရီးခိုင်းမည်မျှကွာဝေးသနည်း? ခိုင်း-----/မသိပါ
- (၂) ဤကျေးရွာမှ ၎င်းကျေးရွာအုပ်စုဗဟိုအထိ သွားလာရာတွင်ကြာမြင့်သည့်အချိန်
- ခြောက်သွေ့ရာသီတွင်ကြာချိန်----- ထော်လာရီ/မော်တော်ဆိုင်ကယ်/ခြေလျင်/လား/မော်တော်ဘုတ်/အခြား-----
- မိုးရာသီတွင်ကြာချိန်----- ထော်လာရီ/မော်တော်ဆိုင်ကယ်/ခြေလျင်/လား/မော်တော်ဘုတ်/အခြား-----

အမေ့မရ (မိ. သို့. သွား) : ရာတွင် မေး ကျော်ဆိုင်ကယ်၊ ကား ဖြင့် (၈) မိုင် ၊ ကြောက် သွေ့ ရာ သို့တွင် (၄၅) မိနစ် မိုးရာသီတွင် (၁) နာရီ ကြာအောင် မောင်း ရသလို။





(ဆ) ပတ်ဝန်းကျင်ဆိုင်ရာ သဘာဝဘေးအန္တရာယ်

ဤကျေးရွာတွင် ရေကြီးခြင်းကဲ့သို့ သဘာဝဘေးအန္တရာယ်ကျရောက်ဖူးခြင်း ရှိပါသလား။

မရှိပါ

ရှိပါသည်

ရှိလျှင်ဖော်ပြပါ ပုံစံဖြင့် ဖြည့်သွင်းပေးရန် (၁၀) မိနစ်ခန့် ပျက်စီးခြင်း (၆ မလတွင် )

(ဇ) ကျေးရွာတွင် ခွဲစည်းထားသော အဖွဲ့အစည်းများ

လူထုဝဟ်ပြုစီမံကိန်းပတ်ဝန်းကျင် ဤကျေးရွာတွင် ကျေးရွာဖွံ့ဖြိုးရေးအတွက် အစိုးရ (သို့) ရွာသားများကိုယ်တိုင်(သို့) စီမံကိန်းတစ်ခုခုမှ ခွဲစည်းထားသည့် အဖွဲ့အစည်းများရှိပါသလား။

- (၁) သို့မဟုတ် ယခုကမ်းလမ်းရေး ကော်မတီ
- (၂) သဘာဝဘေးအန္တရာယ် ဖွဲ့စည်းမှု ဖွဲ့စည်းမှု

(ဈ) အထွေထွေအုပ်ချုပ်ရေး ဦးစီးဌာန (GAD) မှ မှတ်တမ်းတင်ထားခြင်း ဤကျေးရွာသည် အထွေထွေအုပ်ချုပ်ရေး ဦးစီးဌာန (GAD) မှ မှတ်တမ်းတင်ထားမှု ရှိပါသလား။

မရှိပါ

ရှိပါသည်

ကျေးရွာခေါင်းဆောင် ဦးကျော်မြင့် အမည်

လက်မှတ်

နေ့စွဲ ၂၂. ၁. ၂၀၁၇

လူထုစည်းရုံးရေးမှူး ဒေါ်စာစိုစိုကျော် အမည်

လက်မှတ်

နေ့စွဲ ၂၂. ၁. ၂၀၁၇



၉။ ပုံစံ ၈-၂။ စီမံကိန်းစက်ဝန်းအချိန်ဇယား

ပုံစံ - ၈ - ၂ - စီမံကိန်းစက်ဝန်းအချိန်ဇယား (PC 2)

လမ်းညွှန်ချက်၊ သက်ဆိုင်ရာလူထုစည်းရုံးရေးမှူး/လက်ထောက်နည်းပညာမှူးများမှ စီမံကိန်းစက်ဝန်းအဆင့်တစ်ခုစီပြီးစီးတိုင်း ကျေးရွာနှင့် ကျေးရွာအုပ်စုအတွက် ဤပုံစံကို ပြည့်စွက်စာရင်းရယူပါ။

စည်းရုံးရေးမှူး/ဝန်ထမ်း အမည် ဒေါ်စာအုန်စိန်မေကျော်

နေ့စွဲ - ၂၄-၁-၂၀၁၇ စက်ဝန်းအားအမှတ်ခြစ်ပါ  စက်ဝန်း(၁)  စက်ဝန်း(၂)  စက်ဝန်း(၃)

ပြည်နယ်/တိုင်း - မန္တလေး ကျေးရွာအုပ်စု - ၇၀၀၀၀ ကျေးရွာ - ၇၀၀၀၀

စီမံကိန်းစက်ဝန်းအဆင့်များ	နေ့စွဲ		အစည်းအဝေးတွင်တက်ရောက်သူအရေအတွက်			
	စတင်သည့်နေ့	ပြီးဆုံးသည့်နေ့	အမျိုးသားအရေအတွက်	အမျိုးသမီးအရေအတွက်	အိမ်ထောင်စုအရေအတွက်	လူမျိုးစုတက်ရောက်သူအရေအတွက်နှင့် လူမျိုးစုအမည်
၁။ ကျေးရွာစီမံကိန်း မိတ်ဆက်အစည်းအဝေး	၂၄-၁-၂၀၁၇	၂၄-၁-၂၀၁၇	၃၀	၃၆	၅၆	၇၅၆-၁   ၇၅၆-၆၀
၂။ ကျေးရွာဖွံ့ဖြိုးရေး စီမံချက်ရေးဆွဲခြင်းအစည်းအဝေး	၂၅-၁-၂၀၁၇	၂၅-၁-၂၀၁၇	၃၀	၃၇	၅၇	၇၅၆-၁   ၇၅၆-၅၆
၃။ ကျေးရွာအုပ်စု လုပ်ငန်းဆုံးဖြတ်ချက်ချသည့်အစည်းအဝေး	၂၅-၁-၂၀၁၇	၂၅-၁-၂၀၁၇	၆	၆	၁၂	၇၅၆-၁၂
၄။ မြို့နယ်အဆင့် စီမံကိန်းရေးဆွဲရေး နှင့် အကောင်အထည်ဖော်ရေးကော်မတီ၏ စီမံကိန်း သုံးသပ်မှုအစည်းအဝေး			မလို	မလို	မလို	မလို
၅။ မြို့နယ် စီမံကိန်းရေးဆွဲရေး နှင့် အကောင်အထည်ဖော်ရေး ကော်မတီ၏ဆုံးဖြတ်မှုကို ရွာသို့ အသိပေးအကြောင်းကြားသည့် အစည်းအဝေး	၂၂-၁-၂၀၁၇	၂၂-၁-၂၀၁၇	၂၂	၂၈	၅၀	၇၀   ၇၀
၆။ စီမံကိန်းလုပ်ငန်းခွဲစီမံချက်ရေးဆွဲခြင်းအစည်းအဝေး						
၆-၁။ စီမံကိန်းလုပ်ငန်း အကောင်အထည်ဖော်ရေးအစီအစဉ် ရေးဆွဲခြင်း	၂၂-၁-၂၀၁၇	၂၂-၁-၂၀၁၇	၂၂	၂၈	၅၀	၇၀   ၇၀



၆.၂။ ဝယ်ယူရေးအစီအစဉ် ရေးဆွဲခြင်း	၂၂.၉.၂၀၁၇	၂၂.၉.၂၀၁၇	၂၂.၉.၂၀၁၇	၂၂	၂၂	၂၂	၂၀	၂၀	မဟာ
၆.၃။ ဘဏ္ဍာရေးကုန်ကြမ်းချာယူရေးအစီအစဉ် ရေးဆွဲခြင်း	၃၀.၉.၂၀၁၇	၃၀.၉.၂၀၁၇	၃၀.၉.၂၀၁၇	၃၀	၃၀	၃၀	၂၈	၂၈	မဟာ
၆.၄။ ပြင်/ထိန်းသိမ်းရေးအစီအစဉ် ရေးဆွဲခြင်း	၂၂.၉.၂၀၁၇	၂၂.၉.၂၀၁၇	၂၂.၉.၂၀၁၇	၂၂	၂၂	၂၂	၂၀	၂၀	မဟာ
၇။ စီမံကိန်းလုပ်ငန်းခွဲ တိုးတက်မှု စောင့်ကြည့်အစည်းအဝေး									
၇.၁။ အစည်းအဝေးအကြိမ်									
၇.၂။ အစည်းအဝေးအကြိမ်									
၇.၃။ အစည်းအဝေးအကြိမ်									
၈။ စီမံကိန်းလုပ်ငန်းခွဲ အပြီးသတ်စစ်ဆေးခြင်းအစည်းအဝေး									
၉။ လူထုစစ်ဆေးခွဲအစည်းအဝေး	၉.၈.၂၀၁၇	၉.၈.၂၀၁၇	၉.၈.၂၀၁၇	၉၀	၉၀	၉၀	၆၅	၆၅	မဟာ

စာရင်းအကျဉ်းချုပ်	၇၇၀.၇၀၀၂	၇၇၀.၇၀၀၂	၇၇၀.၇၀၀၂	၇၇	၇၇	၇၇	၇၀	၇၀	၈၈၀
စာရင်းအကျဉ်းချုပ်	၇၇၀.၇၀၀၂	၇၇၀.၇၀၀၂	၇၇၀.၇၀၀၂	၇၇	၇၇	၇၇	၇၀	၇၀	၈၈၀
စာရင်းအကျဉ်းချုပ်	၇၇၀.၇၀၀၂	၇၇၀.၇၀၀၂	၇၇၀.၇၀၀၂	၇၇	၇၇	၇၇	၇၀	၇၀	၈၈၀
စာရင်းအကျဉ်းချုပ်	၇၇၀.၇၀၀၂	၇၇၀.၇၀၀၂	၇၇၀.၇၀၀၂	၇၇	၇၇	၇၇	၇၀	၇၀	၈၈၀
စာရင်းအကျဉ်းချုပ်	၇၇၀.၇၀၀၂	၇၇၀.၇၀၀၂	၇၇၀.၇၀၀၂	၇၇	၇၇	၇၇	၇၀	၇၀	၈၈၀



၁၀။ ပုံစံ ၈-၃။ ကျေးရွာဖွံ့ဖြိုးရေး ဦးစားပေးအစီအစဉ်

ပုံစံ - ၈ - ၃ ကျေးရွာဖွံ့ဖြိုးရေး ဦးစားပေးအစီအစဉ် (Form PC 3)

လမ်းညွှန်ချက်၊ အဆင့်(၃) ကျေးရွာမှိုက်မှန်းချက်အစည်းအဝေး ပြီးဆုံးသောအခါ ကျေးရွာစီမံကိန်း အထောက်အကူပြု ကော်မတီသည် လူထုစည်းရုံးရေးမှူးအကူအညီဖြင့် ဤပုံစံကိုပြည့်စုံအောင် ဖြည့်သွင်းရမည်။

လူထုစည်းရုံးရေးမှူး/ဝန်ထမ်း အမည် - ဒေါ်မာနီဇီကျော်

နေ့စွဲ ၂၅.၁.၂၀၁၇ စက်ဝန်းအား အမှတ်ခြစ်ပါ (✓) စက်ဝန်း(၁)  
 စက်ဝန်း(၂)  စက်ဝန်း(၃)  စက်ဝန်း(၄)

ပြည်နယ်/တိုင်း မန္တလေး မြို့နယ် ဖျော်ဘွယ် ကျေးရွာအုပ်စု - ကွတ် ကျေးရွာ ကွတ်

က။ အခက်အခဲအတားအဆီးများအားဆွေးနွေးခြင်း - ယခုလက်ရှိအခြေအနေတွင် ဤကျေးရွာဖွံ့ဖြိုးတိုးတက်ရေးအတွက် အဓိက အခက်အခဲအတားအဆီးများသည် မည်သည်များဖြစ်ပါသနည်း။ (အမျိုးသား/သမီး အနည်းဆုံးအခက်အခဲ ၅ ခုစီဖော်ပြပါ)

အမျိုးသား အဖွဲ့မှ တင်ပြသောအခက်အခဲအတားအဆီးများ		အမျိုးသမီး အဖွဲ့မှတင်ပြသောအခက်အခဲအတားအဆီးများ	
၁	လျှပ်စစ်မီးမရှိ၊ ကျေးရွာအား ကျေးရွာအုပ်စုမှ ချွေးချွေး	၁	ကွတ်အဖွဲ့တွင် ချွေးချွေးသော ကျေးရွာ ချွေးချွေးအခက်အခဲ
၂	ကျေးရွာအုပ်စုတွင် ခက်ခဲခြင်း	၂	ခဲခြင်း
၃	လျှပ်စစ်မီးမရှိ၊ ကျေးရွာအား ကျေးရွာအုပ်စုမှ ချွေးချွေး	၃	လျှပ်စစ်မီးမရှိ၊ ကျေးရွာအား ကျေးရွာအုပ်စုမှ ချွေးချွေး
၄	ကျေးရွာအုပ်စုမှ ချွေးချွေး	၄	လျှပ်စစ်မီးမရှိ၊ ကျေးရွာအား ကျေးရွာအုပ်စုမှ ချွေးချွေး
၅	လမ်းမကောင်းသော ကျေးရွာအုပ်စုမှ ချွေးချွေး	၅	ကျေးရွာအုပ်စုမှ ချွေးချွေး
၆	လျှပ်စစ်မီးမရှိ	၆	ကျေးရွာအုပ်စုမှ ချွေးချွေး
၇		၇	ကျေးရွာအုပ်စုမှ ချွေးချွေး

ခ။ မှိုက်မှန်းခြင်း - နောင်လာမည့် ( ၅ )နှစ် အတွင်း ကျေးရွာဖွံ့ဖြိုးရေး မှိုက်မှန်းလျာထားချက်များအား တင်ပြပါ။

အမျိုးသားအဖွဲ့မှ တင်ပြသောမှိုက်မှန်းချက်များ		အမျိုးသမီးအဖွဲ့မှ တင်ပြသောမှိုက်မှန်းချက်များ	
၁	ကျေးရွာအုပ်စုမှ ချွေးချွေး	၁	ကျေးရွာအုပ်စုမှ ချွေးချွေး
၂	ကျေးရွာအုပ်စုမှ ချွေးချွေး	၂	ကျေးရွာအုပ်စုမှ ချွေးချွေး
၃	ကျေးရွာအုပ်စုမှ ချွေးချွေး	၃	ကျေးရွာအုပ်စုမှ ချွေးချွေး
၄	ကျေးရွာအုပ်စုမှ ချွေးချွေး	၄	ကျေးရွာအုပ်စုမှ ချွေးချွေး
၅	ကျေးရွာအုပ်စုမှ ချွေးချွေး	၅	ကျေးရွာအုပ်စုမှ ချွေးချွေး
၆	ကျေးရွာအုပ်စုမှ ချွေးချွေး	၆	ကျေးရွာအုပ်စုမှ ချွေးချွေး
၇	ကျေးရွာအုပ်စုမှ ချွေးချွေး	၇	ကျေးရွာအုပ်စုမှ ချွေးချွေး



ဂ။ လူထုစီမံကိန်း၏ လာမည့် ( ၄ ) နှစ်အတွက် အကျုံးဝင်သော ဦးစားပေး ဖွံ့ဖြိုးတိုးတက်မှု လုပ်ငန်း အစီအစဉ်များအားဖော်ပြပါ။

အဆင့်	ကျေးရွာအတွက် ဦးစားပေး ဖွံ့ဖြိုးတိုးတက်မှု လုပ်ငန်းစဉ်များ	အဆိုပြုသူ (အမျိုးသားများ/ အမျိုးသမီးများ/အမျိုးသား+ အမျိုးသမီး)	ခန့်မှန်းကုန်ကျ စရိတ်	အကျိုးခံစားခွင့်ရှိသူ ခန့်မှန်းခြေ အရေအတွက်
၁	ရွာတွင်းကျောက်ချောလမ်းခင်းခြင်း	အမျိုးသား + အမျိုးသမီး	၁၂၄၆၀၀၀၀	၃၀၃ -
၂	လျှပ်စစ်ဖိတ်တိုင်တိုင်ချဲ့ခြင်း	အမျိုးသား + အမျိုးသမီး	၃၅၀၀၀၀၀	၃၀၃ -
၃	ကျေးရွာတွင်အများဆုံးစက်မာတွင်း	အမျိုးသား + အမျိုးသမီး	၂၅၀၀၀၀၀	၃၀၃ -
၄	တူးခြင်း			
၅	ကျေးရွာ စာကြည့်တိုက်	အမျိုးသား + အမျိုးသမီး	၁၂၀၀၀၀၀၀	၃၀၃ -
၆	ကျေးရွာကျေးလေးအိမ်သာ၊ စက်ခန်း	အမျိုးသား + အမျိုးသမီး	၁၀၀၀၀၀၀၀	၃၀၃ -
၇				

ဃ။ လူထုစီမံကိန်း၏ လာမည့် ( ၄ ) နှစ်အတွက် အကျုံးမဝင်သော ဦးစားပေး ဖွံ့ဖြိုးတိုးတက်မှု လုပ်ငန်း အစီအစဉ်များအားဖော်ပြပါ။

အဆင့်	ကျေးရွာအတွက် ဦးစားပေး ဖွံ့ဖြိုးတိုးတက်မှု လုပ်ငန်းစဉ်များ	အဆိုပြုသူ (အမျိုးသားများ/ အမျိုးသမီးများ/အမျိုးသား+ အမျိုးသမီး)	အခန်းကဏ္ဍ
၁	စက်ချုပ်ထဲလမ်း၊ ကွန်ပျူတာ	အမျိုးသမီး	အထက်ဖွေးလမ်း၊ ကျေးရွာ
၂	ကာထဲလမ်းများဖွဲ့စည်းရန်		
၃	ကျွန်းမာကျေးလေးကျေးရွာတွင်	အမျိုးသမီး	ကျွန်းမာကျေး
၄			
၅			
၆			

ခေါင်းဆောင်၊ ကျေးရွာစီမံကိန်းအထောက်အကူပြုကော်မတီမှ အတည်ပြုသည်။

အမည် ဒေါ်စုစုစိန် လက်မှတ်  နေ့ရက် ၂၅-၁-၂၀၁၇



၁၁။ ပုံစံ ၈-၄။ ကျေးရွာခွဲခြားရေးစီမံကိန်းလုပ်ငန်းခွဲရွေးချယ်ခြင်းပုံစံ

ပုံစံ - ၈ - ၄ ကျေးရွာအုပ်စုစီမံကိန်းလုပ်ငန်းခွဲရွေးချယ်ခြင်းပုံစံ (Form PC 4)

လမ်းညွှန်ချက်၊ စီမံကိန်းလုပ်ငန်းခွဲရွေးချယ်မှုအစည်းအဝေးပြီးနောက်တွင် ကျေးရွာအုပ်စု CF/TF တို့၏ အကူအညီရယူ၍ ကျေးရွာစီထောက်ကော်မတီမှ လက်မှတ်ရေးထိုးပြီး အဆိုပါပုံစံအား ပြည့်စုံအောင်ဖြည့်သွင်းရမည်။ ဤပုံစံအား ပြည့်စုံစွာဖြည့်သွင်းပြီးပါက ကျေးရွာအုပ်စုဖွံ့ဖြိုးတိုးတက်ရေးစီမံချက်တွင် TPIIC သို့ ဝေးမှီရန်အတွက် နောက်ဆက်တွဲအဖြစ် ထားရှိရမည်။ CF မှ ကျေးရွာတစ်ရွာချင်းစီ၏ စီမံကိန်းလုပ်ငန်းခွဲဆိုင်ရာ အချက်အလက်များကို MIS သို့ ထည့်သွင်းရမည်။ (လရနစ်စီမံကိန်းလုပ်ငန်းခွဲ မလုပ်ကိုင်သော ကျေးရွာများ မပါဝင်ပါ။)

ကျေးရွာစည်းရုံးရေးမှူး/ဝန်ထမ်းအမည် - ဦးနေမျိုး မိုး

နေ့စွဲ ၂.၂.၂၀၁၇

ပြည်နယ်/တိုင်း- မန္တလေး - မြိန်မယ် - ပျော်ဘွယ်

စက်ဝန်းအားအမှတ်ဖြစ်ပေးပါ။ (✓) ဩစကန်း(၁) □ ဩစကန်း(၂) □ ဩစကန်း(၃) □ ဩစကန်း(၄) □

ကျေးရွာအုပ်စု ၂၇၀၀၀

ကျေးရွာအမည်	ထောက်ရှက်မည် လုပ်ငန်းများ	အတိုင်အတာ	ခန့်မှန်း တိုက်ရိုက် အကျိုးခံစားခွင့် ရှိသူများ	အားပံ့ပြတင်ပြသူ	ခန့်မှန်းကုန်ကျစရိတ်		စုစုပေါင်း
					စီမံကိန်းမှ ထည့်သွင်းမှု	ကျေးရွာမှ ထည့်သွင်းမှု	
၂၇၀၀၀	၂၇၀၀၀	၂၇၀၀၀	၂၇၀၀၀	၂၇၀၀၀	၂၇၀၀၀	၂၇၀၀၀	၂၇၀၀၀
၂၇၀၀၀	၂၇၀၀၀	၂၇၀၀၀	၂၇၀၀၀	၂၇၀၀၀	၂၇၀၀၀	၂၇၀၀၀	၂၇၀၀၀

ရာထူး ကျေးရွာအုပ်စု စီ/ထောက်ကော်မတီ ဥက္ကဋ္ဌ အမည် လက်မှတ် ရက်စွဲ

မြင်းမာအောင် စင်းအေး ဦးစော



၁၂။ အစည်းအဝေး မှတ်တမ်းများ



ကျေးရွာအစည်းအဝေးမှတ်တမ်း

အစည်းအဝေးပြုလုပ်သည့်နေရာ ။ ။ ကျေးရွာ စာသင်ကျောင်း

ကျေးရွာ ။ ။ ဌာသင်

ကျေးရွာအုပ်စု ။ ။ ဌာသင်

အချိန် ။ ။ နံနက် ၉:၀၀ - ၄၀

အစည်းအဝေးအမည် ။ ။ ခွက်ယာမာဏိန်စာစည်းစာဝေး

တက်ရောက်သူဦးရေ ကျား ( ၃၁ )၊ မ ( ၂၆ ) စုစုပေါင်း ( ၅၇ )

အစည်းအဝေးတွင်ဆွေးနွေးသည့်အကြောင်းအရာ။

- ၁။ ကျေးရွာလူထုဇာနည်... မာဏိန် စာစည်းစာဝေးတွင် စီးဒီကိန်း... ၅၆.....
- ၂။ သက်ဆိုင်သော စာရွက်စာတမ်းများကို လူထုစုစည်းပို့ဆောင်ပေးခြင်း.....
- ၃။ မဒါ်တင်ဒီဒီကျော် ၅ ဖွဲ့စည်းပေးခြင်း.....
- ၄။ ဦးစားပေးလုပ်ငန်းစဉ်များ စားစာအဖွဲ့ဖွဲ့စည်းပေးခြင်း.....
- ၅။ ကျွန်ုပ်တို့.....
- ၆။ လက်ထောက်အဖွဲ့ဝင်များ.....
- ၇။ စင်စင်လုပ်ငန်းများ စာရွက်စာတမ်း.....
- ၈။ ကျေးရွာစီမံခန့်ခွဲမှုအဖွဲ့ ဆွေးနွေးကြည့်ရှုခြင်းကို မိမိတို့အဖွဲ့ဝင်များ.....
- ၉။ ဆွေးနွေးချက်ကို လုပ်ငန်းထုတ်ဖော်ချက်ကို လုပ်ဆောင်ချက်များကို လူထု.....
- ၁၀။ စုစည်းပေးခြင်း မှု ဆောင်ရွက်ခြင်း.....



ဆွေးနွေးချက်များ (ပြောသူနှင့်အကြောင်းအရာကိုတွဲမှတ်တမ်းတင်ရန်)

- ကျေးရွာလူထု ခေါင်းဆောင် ဦးကျော်ဖြူ ဗျ ရုံးပုံဖြေက "လူဦးရေ ( အရှေ့ မာလွန် ) ကို ဆောက် ဖို့တာလား ( သို့ ) ကျေးရွာ အုပ်စုကို ထောက်ပံ့ပေးတာလား
- ရုံးပုံဖြေ ဆောက်ဖို့ဖြေက ကျေးရွာ အုပ်စုကို ရုံးပုံဖြေ ထောက်ပံ့ပေးတာ ဖြစ်တယ် . တစ်ဖွ ချင်း၏ "လူဦးရေကို ထောက်ပံ့ပေးတာမဟုတ် . အုပ်စု လူဦးရေ ( အရှေ့မာလွန် ) ကို ဖြေ ဖြေ ထောက်ပံ့ ပေး ချေပါသည်။
- ကျေးရွာစီမံခန့်ခွဲမှု၊ အဖွဲ့ဝင် ဖြစ်သွားလျှင် ဇနီးမောင်နှံ ဖြစ်ပါသလား ( သို့ ) ဆိုင်ကယ် ခ ဆိန်းဂုဏ်လား
- အုပ်စုနှင့် ဖြစ်သွားလျှင် ဇနီးမောင်နှံမပေးပါ . အဖွဲ့ဝင်များ ဖြစ်သွားသောအခါ ဆိန်း ထွေး ရိတ်ပေးပါသည် . ထောက်ပံ့ဖြေ ၄၆ ထိကနေ ပေးချေပါသည်။

ကျေးရွာစီမံခန့်ခွဲမှု အဖွဲ့

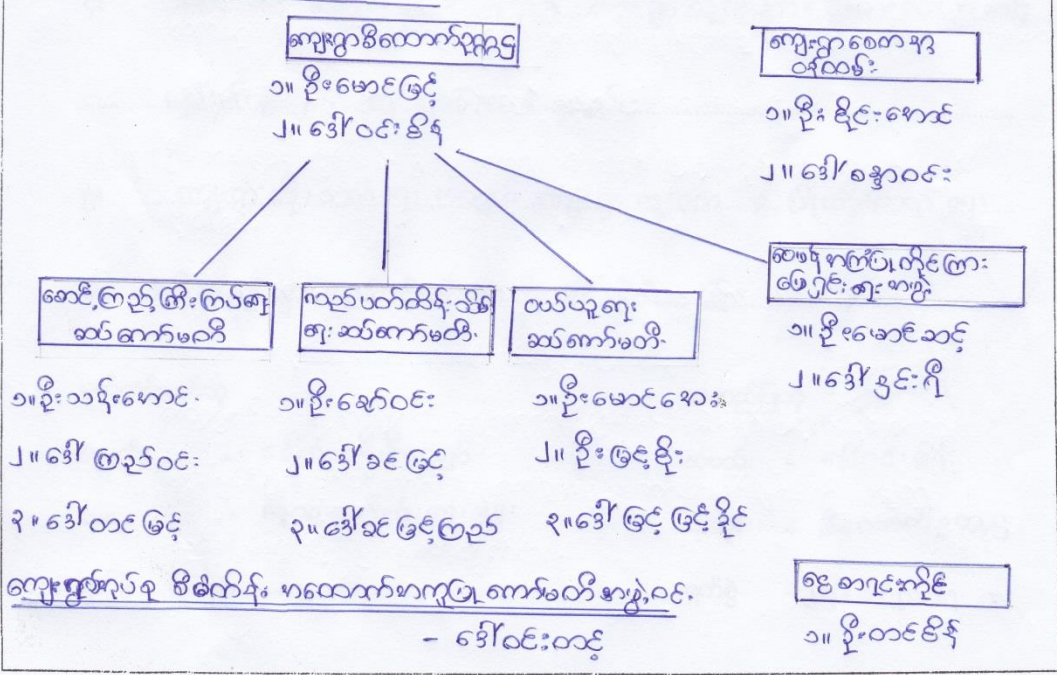





ဆုံးဖြတ်ချက်များ

၁။ ကျေးရွာဖွံ့ဖြိုးရေးတိုင်းတာချက်များနှင့်အညီ ကျေးရွာလူထုအမျိုးသမီးများ.....

.....ဖွံ့ဖြိုးရေးတိုင်းတာချက်များနှင့်အညီ ကျေးရွာလူထုများကို ဖွဲ့စည်းပေးခြင်း

၂။ စီမံကိန်းစက်ဝန်းလမ်းညွှန်တွင် ခွဲစိတ်ဖော်ပြပါ အမျိုးသမီးအဆိုတင်ပြောင်းသော

လုပ်ငန်းစဉ်တစ်ခုပါဝင်စေမည်။

၃။ ကျေးရွာစီမံခန့်ခွဲမှုဆောင်ရွက်မှုမူဝါဒ၊ ဆောင်ရွက်မှုမူဝါဒများ၊ ဆောင်

ရွက်မှုမူဝါဒဆိုင်ရာ အမျိုးသမီးတစ်ဦးပါဝင်စေမည်။

၄။ လက်ထောက်အဖွဲ့ဝင်များနှင့်အညီ ကျေးရွာလူထုအား ဦးစားပေးအဆင့်

လုပ်ငန်းစဉ်များတွင် အားပေးဆောင်ရွက်မည်။

၅။ ကျေးရွာတိုးတက်ရေးမူဝါဒနှင့်အညီ ကျေးရွာလူထုက ဖွံ့ဖြိုးရေးတိုင်းတာချက်

အစီအစဉ်များလုပ်ငန်းစဉ်များကို အားပေးဆောင်ရွက်မည်။

မှတ်တမ်းတင်သူ  
 အမည် - ဒေါ်တင်အိန်ကျော်  
 ရာထူး - ကုမ္ပဏီအဖွဲ့ဝင်ချုပ်  
 ရက်စွဲ ၂၅.၁.၂၀၁၇

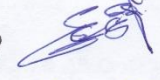
အတည်ပြုသူ   
 အမည် - ဒေါ်ဝင်းစိန်  
 ရာထူး - ဒီရက်တာဥက္ကဋ္ဌ  
 ရက်စွဲ - ၂၅.၁.၂၀၁၇





ကွာထင်အခွင့်အရေး၊ ကွာထင်ကျေးဇူး

		<input type="checkbox"/> မ		
		<input type="checkbox"/> ကျား		
		<input type="checkbox"/> မ		
		<input type="checkbox"/> ကျား		
အခြား	၁	<input checked="" type="checkbox"/> မ <input checked="" type="checkbox"/> ကျား	ကျေးဇူးရှိလောက် ကောင်းစွာ	ကျေးဇူးရှိပါသည်
	၂	<input checked="" type="checkbox"/> မ <input checked="" type="checkbox"/> ကျား	ကျေးဇူးရှိလောက် ကောင်းစွာ	ကျေးဇူးရှိပါသည်
	၃	<input type="checkbox"/> မ		
	၄	<input type="checkbox"/> မ		
	၅	<input type="checkbox"/> မ		
	၆	<input type="checkbox"/> မ		