

ပြည်ထောင်စုသမ္မတ မြန်မာနိုင်ငံတော် အစိုးရ
စိုက်ပျိုးရေး၊ မွေးမြူရေးနှင့် ဆည်မြောင်းဝန်ကြီးဌာန
ကျေးလက်ဒေသဖွံ့ဖြိုးတိုးတက်ရေး ဦးစီးဌာန
ပျော်ဘွယ်မြို့နယ်



လူထုဗဟိုပြုစီမံကိန်း
National Community Driven Development Project
(NCDDP)



ကျေးရွာဖွံ့ဖြိုးရေးအစီအစဉ်

Village Development Plan (VDP)

ရွာသစ်ကျေးရွာ၊ ကျူတောဝကျေးရွာအုပ်စု



မာတိကာ

- ၁။ မြို့နယ်မြေပုံ
- ၂။ ကျေးရွာမြေပုံ(တည်နေရာ)
- ၃။ အုပ်စုတွင်ပါဝင်သောကျေးရွာများစာရင်း
- ၄။ ကျေးရွာအခြေခံအချက်အလက်များ (ကျေးရွာသမိုင်းကြောင်း)
- ၅။ လူထုပူးပေါင်းပါဝင်သော လူမှုဆန်းစစ်ခြင်းနှင့် အကဲဖြတ်ခြင်းလုပ်ငန်းစဉ်(PSA/PRA)အကျဉ်းချုပ်ဇယား
- ၆။ ကျေးရွာဖွံ့ဖြိုးရေးအစီအစဉ်အတွက်အသုံးပြုခဲ့သော PRA tools များနှင့်တစ်ခုချင်းစီအတွက် သုံးသပ် ချက်များ
- ၇။ ကော်မတီဝင်များရွေးချယ်ခြင်းနှင့်ကျေးရွာဖွံ့ဖြိုးရေးအစီအစဉ်ဆောင်ရွက်မှုမှတ်တမ်းခါတ်ပုံများ
- ၈။ ကျေးရွာအချက်အလက် (ပုံစံ-၁)
- ၉။ စီမံကိန်းစက်ဝန်းအချိန်ဇယား (ပုံစံ-၂)
- ၁၀။ ကျေးရွာဖွံ့ဖြိုးရေးဦးစားပေးအစီအစဉ် (ပုံစံ-၃)
- ၁၁။ အစည်းအဝေးမှတ်တမ်းများ
- ၁၂။ ကဏ္ဍအလိုက်ဦးစားပေးဖွံ့ဖြိုးရေးလုပ်ငန်းစဉ်များ



၁။ ဖျော်ဘွယ်မြို့နယ် မြေပုံ

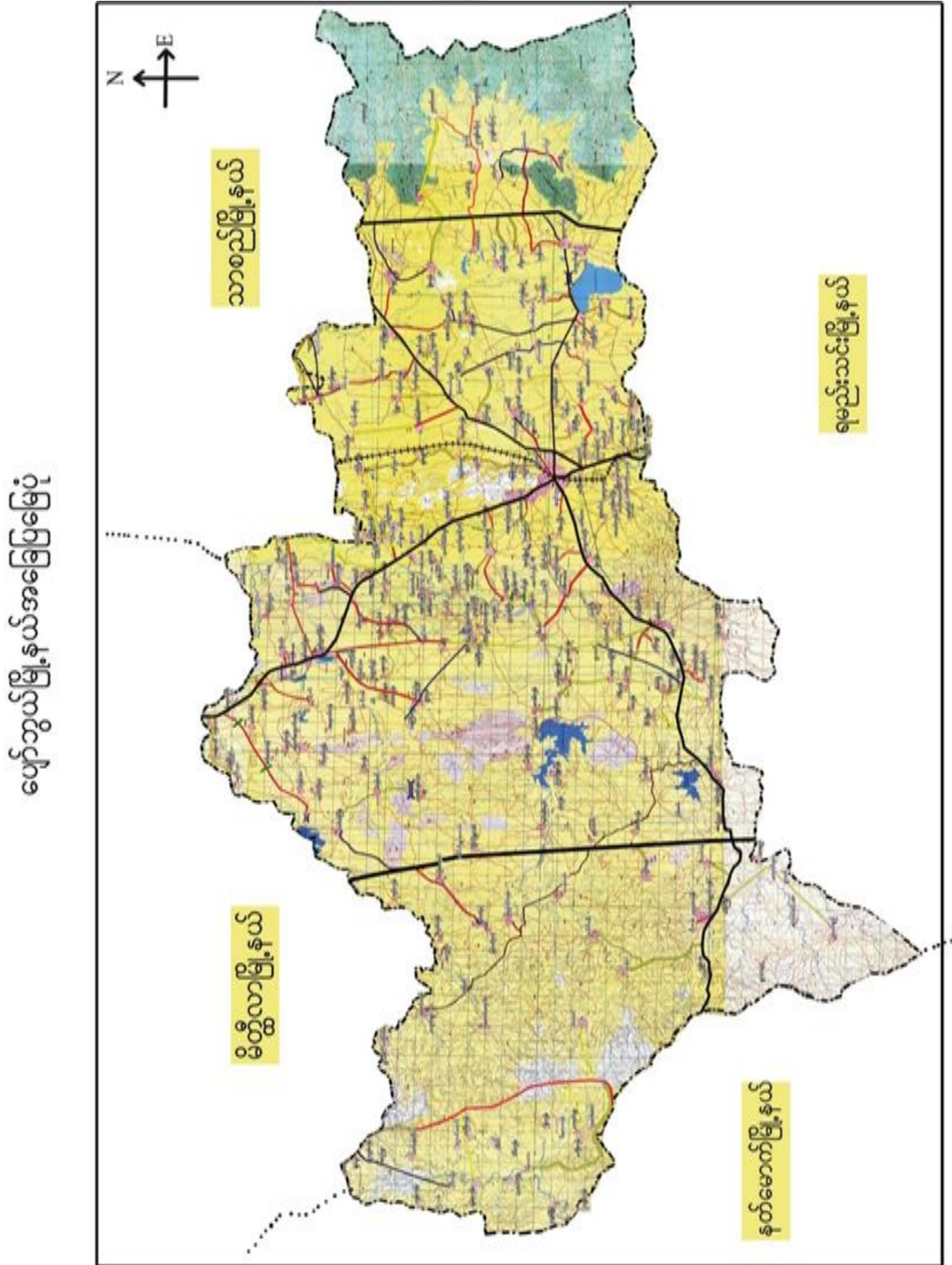



၂။ ကျွဲတောဝကျေးရွာအုပ်စုမြေပုံ

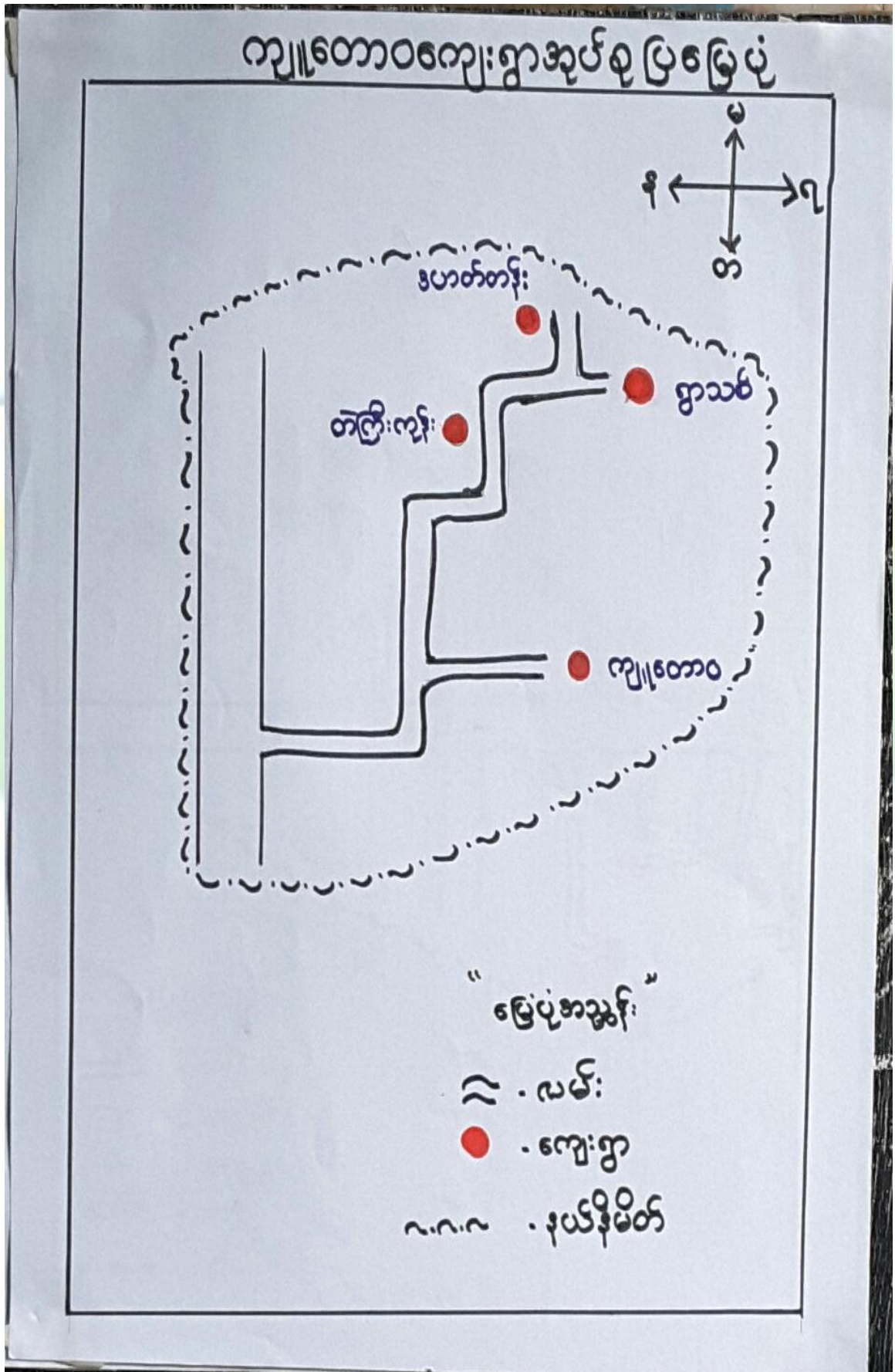



၃။ ကျေးရွာအုပ်စုတွင်ပါဝင်သော ကျေးရွာများ

၁။ ကျူတောဝ

၂။ တဲကြီးကုန်း

၃။ ဒဟတ်တန်း

၄။ ရွာသစ်

၄။ ကျေးရွာ၏အခြေခံအချက်အလက်များ

ကျေးရွာသမိုင်းအကျဉ်း

ကျေးရွာ သမိုင်းအကျဉ်း

ရွာသစ်ကျေးရွာသည် ဘေးပတ်လည် ရွာများ နှင့် မပေါင်းဘဲ ခွဲထွက်၍ အိမ်ခြေ (၁၃၁) အိမ်ကနေ စတင် ရွာတည် ငြိမ်း ရွာသစ်ကျေးရွာ ယူ အမည်တွင် လာခဲ့ပါသည်။ ကျူတောဝကျေးရွာအုပ်စု တွင်ပါဝင်ပါသည်။ ပျော်ဘွယ် မြို့၏ အရှေ့ မြောက်ဘက်တွင် တည်ရှိပြီး မြို့နှင့် ၁ မိုင် နှင့် ၄ ဖာလုံခန့် ကွာဝေး ပါသည်။ ရွာသစ်ကျေးရွာသည် အိမ်ခြေပေါင်း ၇၃ အိမ် ရှိပါသည်။

ဇွဲ ဦးကျော် မှာ ၃၃၁ ဦး ရှိ ငြိမ်း မမာဇွဲ မျိုး များနေ ထိုင် ကြာပါသည်။ ကျေးရွာ ၏ အဓိက အသက်မွေးဝမ်းကျောင်း လုပ်ငန်းမှာ လယ်ယာ ခိုက်ပျိုး ခြင်း ဖြစ်ပါသည်။



- ထိခိုက်လွယ်သော အုပ်စုများ လူဦးရေ (သက်ကြီး၊ မြေယာမဲ့၊ မသန်စွမ်းအုပ်စုများ)

သက်ကြီး	မြေယာမဲ့	မသန်စွမ်း
၅	ကျား (၁)၊မ (၁)	၁

- ကျေးရွာတွင်းရရှိနိုင်သော ဝန်ဆောင်မှုများ (ကျန်းမာရေးဆေးခန်း၊ စာသင်ကျောင်း)

ဆေးရုံ/ဆေးခန်း	စာသင်ကျောင်း	စာကြည့်တိုက်	မူကြိုကျောင်း	ဈေး
မရှိ	မရှိ	မရှိ	မရှိ	မရှိ

- ရွာသူရွာသားများ၏ အဓိကစီးပွားရေးလုပ်ငန်း (စိုက်ပျိုးမွေးမြူရေး၊ အခြားသီးနှံများ)

မွေးမြူရေး		စိုက်ပျိုးရေး		အခြား
ခိုင်းနွားကြက်	ဝက်	ငရုပ်/နံနံ	-	-

- အဓိကရရှိနိုင်သော အရင်းအမြစ်များ

ကျောက်	သဲ	ကျောက်ဆွေး	ဂျင်းမြေ	အခြား
မရှိ	မရှိ	မရှိ	မရှိ	-

- ကျေးရွာနှင့်သက်ဆိုင်သော အခြားအရင်းအမြစ်များ

သောက်သုံးရေရရှိနိုင်မှု	မြေလွတ် မြေရိုင်း	ဆည်ရေသောက်ဧရိယာ	အခြား
မရှိ	ရှိ	မရှိ	-



၅	ကျားမရေးရာ# ၂ ပင့်ကူအိမ် ကွန်ယက် (Spider Web)	၁၉.၁၀.၂၀၁၈	အမျိုးသားများ နှင့် အမျိုးသမီးများ	၉	၉	၁၈	ကျေးရွာအတွင်းရှိ အမျိုးသမီး များ၏ အခြေအနေကိုသိရှိစေရန် တန်းတူအခွင့်အရေး ရရှိမှု နှင့် မရရှိသည့် အကြောင်းအရင်း၊ ပညာရေးအတွက်ဆုံးဖြတ်ချ တ်ချက်ချခြင်း၊ အိမ်မှုကိစ္စဆောင်ရွက်မှု
၆	အဖွဲ့အစည်းချိတ် ဆက်ပုံ - ဗင်းပုံစံ(Venn Diagram)	၁၉.၁၀.၂၀၁၈	ကျေးရွာအုပ် ချုပ်ရေးအဖွဲ့၊ ကျေးရွာ စီ/ ထောက်အဖွဲ့	၅	၆	၁၁	ကျေးရွာတွင်းရှိ အဓိကအုပ်စုများ၊အဖွဲ့အစည်းများ ဘာသာပြန်နေမှုကိုသိရှိရန်၊ ၎င်းအဖွဲ့အစည်းများအုပ်စုများ ဘေးဆက်စပ်နေမှု၊ပူးပေါင်းဆောင်ရွ ဆောင်ရွက်မှုအားသိရှိနိုင်ရန်၊
၇	ပြဿနာ သစ်ပင် (Problem Tree)	၅.၁၂.၂၀၁၇	အမျိုးသားများနှင့် အမျိုးသမီးများ	၁၀	၅	၁၅	ကျေးရွာဖွံ့ဖြိုးတိုးတက်မှု နောက်ကျ ခြင်း၏ အကြောင်းရင်း များကို သိရှိဖော်ထုတ်နိုင်ရန်
၈	ကျေးရွာ၏ မျော်မှန် န်းချက် (၄)နှစ်စာ ကျေးရွာဖွံ့ဖြိုးရေးအစီအစဉ်	၂၀.၁၀.၂၀၁၈	အမျိုးသားအုပ်စု၊အ မျိုးသမီးအုပ်စု၊လူင ယ်အုပ်စု၊ ရပ်မိရပ်ဖအုပ်စု	၈	၉	၁၇	ကျေးရွာသားများ၏ မဲပေးရွေးချယ်ထားသည့် ဖွံ့ဖြိုးတိုးတက်ရေးလုပ်ငန်းစဉ်များ ဘေးအား ဦးစားပေးအလိုက်သတ်မှတ်ချက်



ကျေးရွာမြေပုံသုံးသပ်ချက်။

လူမျိုးရေးအခြေပြနှင့်သယံဇာတအရင်းအမြစ်ပြ
ကျေးရွာ-ရွာသစ် မြေပုံ ခြေ.ရယ်-ပျော်သူယ်
အုတ်စု-ကျူတောင် ရေ.ရက် -၁၇.၁၂.၂၀၁၉
ဆွေးနွေးခြင်းနှင့်ဆန်းစစ်ခြင်း

ပထမရှာလုံးဗဟိုဘာသာဝင်များပြစ်ကြာပါ
သည်။ လယ်ယာလုပ်ငန်းကိုအဓိကထားလုပ်
ကိုင်ကြပါသည်။

ကျေးရွာတွင်အိမ်ထောင်စုပေါင်း ၃၇၆
အိမ်ရှုငြီး အချိုးသမီးဦးဆောင်ပေတာအိမ်
မှာ ၃၂၂ > အိမ်ရှိပါသည်။

ပထမမနှစ်၊ ဒုတိယနှစ်၊ တတိယ နှစ်တွင်
လူထုဗဟိုပြုစီမံကိန်းမှ - ရွာတွင်းလမ်းပြုပြင်
ခြင်း၊ အုတ်စိုက်ပြောင်း၊ စီးတိုင်တိုးချဲ့ခြင်းလုပ်
ငန်းများကိုလုပ်ဆောင်ပေးခဲ့ပါသည်။

ကျေးရွာလူ့အဖွဲ့အစည်းများမှာ - ရွာကြည့်
တိုက်၊ ဆေးပေးခန်း



၆.၂ ကျေးရွာအရင်းအမြစ် ပိုင်ဆိုင်မှုသုံးသပ်ခြင်း။

ပိုင်ဆိုင်မှုသုံးသပ်ခြင်း

ကျေးရွာ - ရွာသစ်
အုပ်စု - ကျေးတောင်

မြို့နယ် - ပျော်ဘွယ်
နေ့ရက် - ၁၇.၁၂.၂၀၁၉

အရင်းအမြစ်သုံးစွဲမှုပြုလေ့လာ

အမျိုးအစား	အမျိုးအမည်	အမျိုးအစား/အမည်	အမျိုးအစား	အမျိုးအမည်	အမျိုးအစား/အမည်
ဣ	ထင်းမီး	လယ်ကွင်း	လယ်ကွင်း	ထင်းမီး	သီးနှံရုံ
အိတ်ထွန်စက်	အိတ်ချုပ်စက်	ရေတွင်း	ရေတွင်း		အိတ်ချုပ်စက်
တောင်သူပစ္စည်း		သီးနှံရုံ	ဆိုင်ကယ်		
အုတ်စက်		ဆိုင်ကယ်	ဣ		
		လှည်း	ခွာ		
			တောင်သူပစ္စည်း		
			ရေစက်စက်		
			သစ်တော		
			လှည်း		

ဦးဆောင်ဆွေးနွေးသူ - ဦးကျော်မြင့် နေရာ - ဦးကျော်မြင့်
 ပါဝင်ဆွေးနွေးသူ - ကျား (၈)၊ မ (၇) နေအိမ်
 ခွဲဝတ်တမ်းတင်သူ - ဒေါ်ခင်မာမာ အချိန် - ၃:၀၀



ပိုင်ဆိုင်မှုသုံးသပ်ခြင်း။

ပိုင်ဆိုင်မှုသုံးသပ်ခြင်း

ကျေးရွာ - ရွာသစ်	မြို့နယ် - ပျော်ဘွယ်
အုပ်စု - ကျွဲတော	နေရက် - ၁၇.၁၂.၂၀၁၉

ဆွေးနွေးခြင်းနှင့်ဆန်းစစ်ခြင်း

၂ ကျွဲ၊ ထမင်းစွန်စက်၊ တောင်သူသုံးပစ္စည်း၊ ရေစုတ်စက်၊ သစ်တောတို့ကိုအမျိုးသားများက အများဆုံးအသုံးပြုကြသည်။

△ ထင်းမီး၊ အန်ချယ်စက်တို့ကို အမျိုးသမီးများက အများဆုံးအသုံးပြုကြသည်။

△ ထမင်းကွင်း၊ ရေတွင်း၊ သီးနှံခုံ၊ ဆိုင်ကယ်၊ လှည်းတို့ကို အမျိုးသားရောအမျိုးသမီးများကပါ အသုံးပြုကြပါသည်။

△ ထမင်းကွင်း၊ ရေတွင်း၊ ဆိုင်ကယ်၊ ကျွဲ၊ နွား၊ တောင်သူသုံးပစ္စည်း၊ ရေစုတ်စက်၊ သစ်တော၊ လှည်းတို့ကို အမျိုးသားများက အများဆုံးထိန်းချုပ်ကြပြီး ထင်းမီးကို အမျိုးသမီးများက အများဆုံး ထိန်းချုပ်ကြသည်။

△ သီးနှံခုံ၊ အန်ချယ်စက်တို့ကို အမျိုးသားရောအမျိုးသမီးများကပါ ထိန်းချုပ်ကြသည်။

△ အရင်အခြေခံထိန်းချုပ်မှုနှင့်စွမ်းဆောင်ရည်တို့တွင် အမျိုးသားများထက် အမျိုးသမီးများက စွမ်းဆောင်ရည်နှင့် ထိန်းချုပ်မှု ပိုအားနည်းကြသည်။



၆.၃ ကျေးရွာ၏လူမှုစီးပွားအဆင့်သတ်မှတ်ခြင်း။ (Wealth Ranking)

ဥစ္စာစနစ်ကြွယ်ဝလှမှုအဆင့်သတ်မှတ်ခြင်း

ကျေးရွာ - ရွာသာစုံ မြို့နယ် - ပျော်သွယ်
 အုပ်စု - ကျုံတောင် ဇေယျာ - ၁၇.၁၂.၂၀၁၉

အမျိုးအစား	သက်တက်ချက်/ညွှန်းကိန်းများ	အိမ်ထောင်စုအရေအတွက်	ရာခိုင်နှုန်း
ချမ်းသာ	ရွာ၊လယ်ထွန်စက်၊ နှစ်ထပ်တိုက်၊ ဓား၊ ခြေစက်၊ လယ်ယာ၊ ဂေအထက်၊ တက္ကသိုလ်အားပေးပေးနိုင်ဆိုင်ကယ်၊ ဖုန်း...	၁၀	၁၃%
အလယ်အလတ်	ထရုံက၊ သွယ်စို၊ နှစ်ထပ်အိမ်၊ ဆိုင်ကယ်၊ နွား၊ ဝက်၊ ကြက်၊ အထက်အနားထိထားနိုင်၊ ဖုန်း...	၂၅	၃၃%
နွမ်းပါး	ထရုံက၊ ကြားခင်းမြေစိုက်၊ လက်လုပ်လက်စား...	၄၁	၅၄%
စုစုပေါင်း		၇၆	၁၀၀%

ဦးဆောင်ဆွေးနွေးသူ - ဦးကျော်စွာ၊ ဦးကျော်စွာ၊ ဦးကျော်စွာ
 ပါဝင်ဆွေးနွေးသူ - ကျား ၃၇၊ မ ၅
 ဖြတ်တမ်းတင်သူ - ဒေါ်ပေပေမာသ် အချိန် - ၃:၀၀ PM



၆.၄ ရာသီခွင်ပြ ပြက္ခဒိန်။

ကျေးဇူး - ရာသီ	ရာသီခွင်ပြပြက္ခဒိန်										မြို့နယ် - ပျော်	
အချက်အလက်	အောက်	အောက်	အောက်	အောက်	အောက်	အောက်	အောက်	အောက်	အောက်	အောက်	အောက်	
ရာသီဥတု	☀	☀	☀	☀	☁	☁	☁	☁	☁	☁	☁	☁
ကျန်းမာရေး	အဆိုး	-	-	-	-	-	-	-	အဆိုး	-	-	အဆိုး
စိုက်ပျိုးရေး	၁	၂	၃	၄	၅	၆	၇	၈	၉	၁၀	၁၁	၁၂
အလုပ်အကိုင်အခွင့်အလမ်း	ကောင်း	ကောင်း	ကောင်း	ကောင်း	သင့်	သင့်	သင့်	သင့်	သင့်	သင့်	သင့်	သင့်
ပွဲတော်	ပွဲတော်	-	ပွဲတော်	-	-	ပွဲတော်	-	-	-	-	-	-
ထွက်	၅	၅	၅	၅	၅	၅	၅	၅	၅	၅	၅	၅
ထွက်	၅	၅	၅	၅	၅	၅	၅	၅	၅	၅	၅	၅

ပြီးဆောင်အေးအေး - ပြီးရောက်
 ပါဝင်အေးအေး - ကျား ၂၉၂/၁၂၄၂
 မက်ကက်ကက် - ၆၆၆၆၆၆၆၆
 ရေရာ - ပြီးကျော်ခြင်းရေအိမ်
 အချိန် - ၃:၀၀ PM



ရာသီခွင်ပြပြကွဲဒိန် သုံးသပ်ချက်

ရာသီခွင်ပြပြကွဲဒိန်

ကျေးရွာ - ရွာသစ် မြို့နယ် - ပျော်ဘွယ်
 အုတ်စု - ကျွဲတောင် ရေချောက် - ၁၇.၁၂.၂၀၁၉

ဆွေးနွေးပြင်းစွာဆန်းစစ်ခြင်း

၁၂၊ ၁၄ ရက်၊ စပါး၊ ကြက်သွန်၊ ဗဟို ကိုအဓိကထား
 စိုက်ပျိုးကြသည်။

၁ ရာသီဥတုအပြောင်းအလဲရှိသောကြောင့် အစားမရှိ
 နှာစေး၊ အပူဖွားကောင်များ ရံဖန်ရံခါ ပြစ်တတ်သည်။

၁ ဝါဆို၊ ဝါခေါင်၊ တော်သလင်း၊ သီတင်းကျွတ်လ
 များတွင် သီးနှံပေါ်၍ ပြစ်သဖြင့် အလုပ်အကိုင်အ
 ခွင့်အလမ်း များပေါများပြီး ဝင်ငွေကောင်းသောက
 လဖြစ်သည်။

၁ ဝါးဒုစိုက်ပျိုးချိန်နှင့် မြွေတော်ရာ သီးမျှားတွင်
 ဝင်ငွေနှုန်းပြီး တွက်ငွေများကြာသည်။

၁ ရာသီဥတု မြန်မာ့ကန်စူး၊ ကဆုန်၊ ရသေ့၊ ဝါဆို၊
 အပေါင်းလ များတွင် သာယာပြီး ဝါဆို၊ ဝါခေါင်
 တော်သလင်းလ များတွင် မိုးရွာသွန်းပါသည်။



၆.၅ ဗင်းပုံစံကိုသုံးပြု၍ အဖွဲ့အစည်းများချိတ်ဆက်မှု

<p>ဗင်းပုံစံ</p> <p>ကျေးရွာ - ရွာသစ် အုပ်စု - ကျေးတောဝ</p>	<p>ဗင်းပုံစံ</p> <p>မြို့နယ် - ယွန်ဘွယ် နေ့ရက် - ၁၇.၁၂.၂၀၁၉</p>
<p>ကျေးရွာတွင်းရှိအဖွဲ့အစည်း :</p>	<p>ကျေးရွာပြင်ပနှင့်ချိတ်ဆက်ထား သော အဖွဲ့အစည်း</p>
<ul style="list-style-type: none"> △ ရွာခွဲခေါင်းဆောင် △ ဂေါပကအဖွဲ့ △ ကုမ္ပဏီအဖွဲ့ △ လူမှုရေးအဖွဲ့ △ မိခင်နှင့်ကလေးစောင့်ရှောက်ရေးအဖွဲ့ △ အမျိုးသမီးရေးရာအဖွဲ့ △ စီးသတ်အဖွဲ့ △ အစုအဝေးကော်မတီ △ ကုသိုလ်ရှင် △ ကျောင်းကော်မတီ △ စီးကော်မတီ △ ကဆိန်ကော်မတီ 	<ul style="list-style-type: none"> △ ကျေးလက်ဦးစီးဌာန △ လူထုဗဟိုပြုစီမံကိန်း △ ယဉ်ကျေးရေးဌာန △ လာက (လက်က) △ ရေစခန်း △ ဆေးရုံ △ အုပ်ချုပ်ရေးဌာနချုပ် △ မိခင်နှင့်ကလေးစောင့်ရှောက်ရေးအဖွဲ့ △ အမျိုးသမီးရေးရာ △ စီးသတ်ဌာန △ မြို့နယ်ကဆိန် △ ဖြေစာရင်းရုံး △ မိုက်ဘယ်
<ul style="list-style-type: none"> △ လူထုဗဟိုပြုစီမံကိန်းကော်မတီ 	
<p>ဦးဆောင်ဆွေးနွေးသူ - ဦးကျော်မြင့် နေရာ - ရွာခွဲခေါင်းဆောင်</p> <p>ပါဝင်ဆွေးနွေးသူ - ကျား (၅)၊ မ (၆) နေအိမ်</p> <p>ဖွဲ့စည်းတမ်းတင်သူ - ဒေါ်ဝေဝေမာမာ အချိန် - ၃:၀၀</p>	



သုံးသပ်ချက်

ဗင်းပုံစံ

ကျေးရွာ - ရွာသစ်
အုပ်စု - ကျွဲကော

မြို့နယ် - ပျော်ဘွယ်
နေ့ရက် - ၁၇.၀၂.၂၀၁၉

ဆွေးနွေးခြင်း နှင့် ဆန်းစစ်ခြင်း

⇒ ရွာခွဲခေါင်းဆောင် ၊ လူထုဗဟိုပြုဖြစ်ကိန်းကော်မတီများက
ကျေးရွာတွင်း အဖွဲ့အစည်းများ နှင့် ချိတ်ဆက်၍ ကျေးရွာ ဖွံ့ဖြိုး
ရေးလုပ်ငန်းများကို အဓိကလုပ်ဆောင်ကြသည်။

⇒ ဘာသာရေးလုပ်ငန်းများတွင် ဂေါပကအဖွဲ့ ၊ ကုမ္ပဏီအဖွဲ့၊
လူမှုရေးအဖွဲ့ ၊ ကုသိုလ်ရှင် ၊ ကထိန်ကော်မတီများ က အဓိ
ကဦး ဆောင်ကြသည်။

⇒ လူထုဗဟိုပြုဖြစ်ကိန်း ကျေးလက် အုပ်ချုပ်ရေး ဖွဲ့စည်း
ဖွဲ့စည်းရေး ကော်မတီများ ဖွဲ့စည်း ၊ လ.ဝ.က ၊ ရဲစခန်း ၊ မီးသတ်
ဖြေစာရင်းရုံး ၊ စိုက်ပျိုးရေးနှင့် ဖည်းလုပ်ငန်း ဝန်ထမ်းများ ကျေးရွာ
ခွဲခေါင်းဆောင် နှင့် ချိတ်ဆက်၍ လုပ်ဆောင်ကြသည်။

⇒ ယခုအခါတွင် ကျေးလက်ဖွံ့ဖြိုးရေးလူထုဗဟိုပြုဖြစ်ကိန်း ကို နှင့်
အဓိကချိတ်ဆက်၍ လုပ်ဆောင်ကြသည်။



၆.၆ ပင့်ကူအိမ်ကွန်ယက် နှင့် သုံးသပ်ချက်

ပင့်ကူအိမ်သုံးသပ်ခြင်း (အမျိုးသား)

ကျေးရွာ - ရွာသစ်
အုတ်စု - ကျူတောင်

မြို့နယ် - ပျော်ဘွယ်
နေ့ရက် - ၀၉.၀၀.၂၀၁၈

ပိုင်ပိုင်လေးလေး
ပိုင်ပိုင်လေးလေး
ပိုင်ပိုင်လေးလေး
ပိုင်ပိုင်လေးလေး
ပိုင်ပိုင်လေးလေး
ပိုင်ပိုင်လေးလေး
ပိုင်ပိုင်လေးလေး
ပိုင်ပိုင်လေးလေး

ဦးဆောင်ဆွေးနွေးသူ - ဦးကျော်မြင့်
ပါဝင်ဆွေးနွေးသူ - ကျား (၉) အိမ်
မှတ်တမ်းတင်သူ - ဒေါ်ဝေဝေသာသ အချိန် - ၂:၀၀



ပင်လူ့စိတ်သုံးသပ်ခြင်း(အမျိုးသမီး)

ကျေးရွာ - ရွာသစ်

ဦးနုပတ် - ပျော်သူယပ်

အုပ်စု - ကျွတ်တောင်

နေ့ရက် - ၀၉ - ၁၀ - ၂၀၁၈

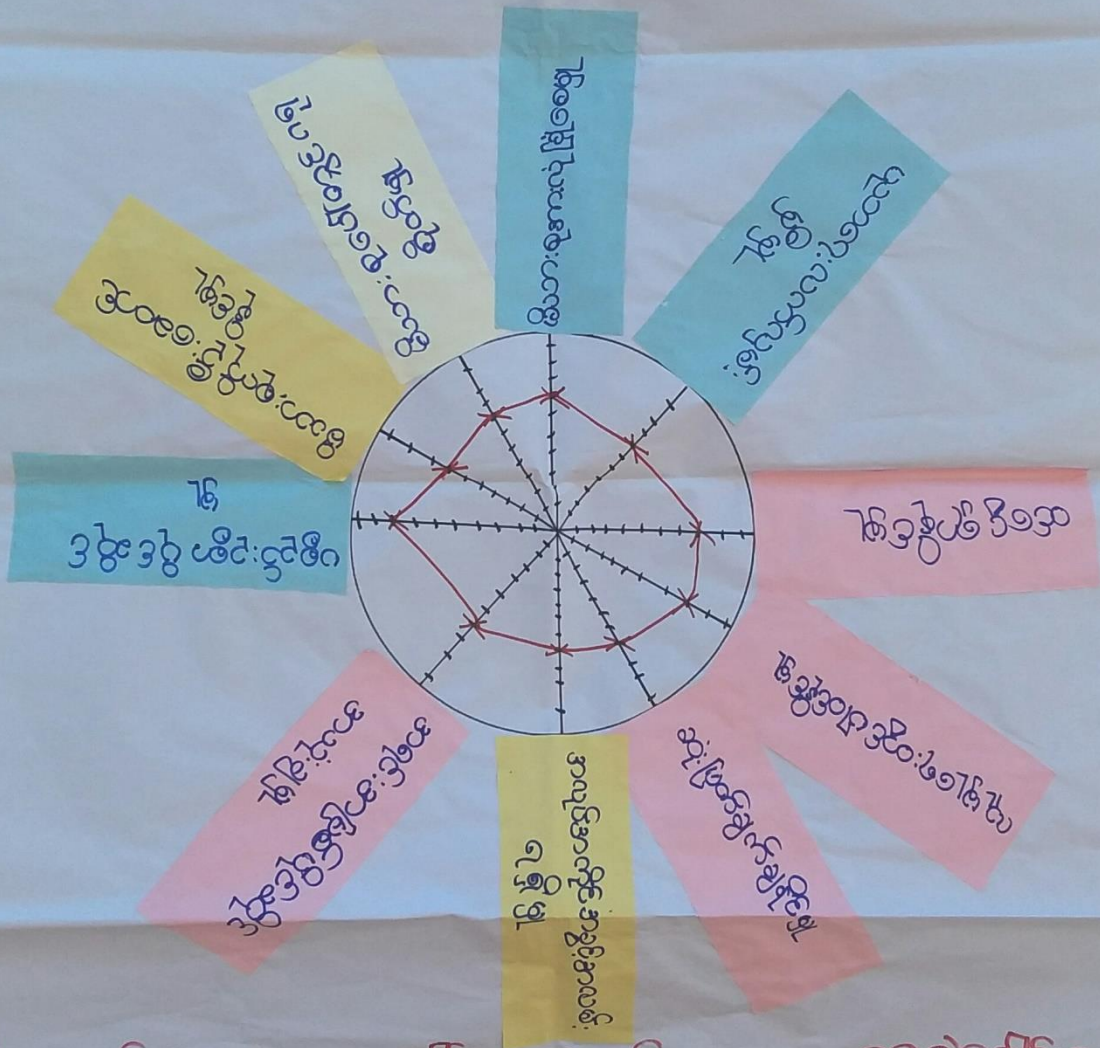

ဦးဆောင်ဆွေးနွေးသူ - ဒေါ်အေးစွယ်

ရော-ရွာချဲ့ဆိုင်းဆောင်

ပါဝင်ဆွေးနွေးသူ - ၈ - ၉

အိမ်

မှတ်တမ်းတင်သူ

- ဒေါ်ဝေဝေမာမာ

အချိန် - ၂:၀၀



ပင့်ကူအိမ်ကွန်ယက် သုံးသပ်ချက်။

ပင့်ကူအိမ်သုံးသပ်ခြင်း

အမျိုးသား + အမျိုးသမီး

ဆွေးနွေးဆန်းစစ်ခြင်း

⇒ မိသားစုကိုဦးဆောင်နိုင်ဖို့၊ ပစ္စည်းဥစ္စာပိုင်ဆိုင်ဖို့၊

လူမှုရေးတွင်ပါဝင်နိုင်ဖို့၊ လူမှုတွင် အမျိုးသားနှင့်

အမျိုးသမီး အခွင့်အရေးတူညီလာသည်။

⇒ ဆုံးဖြတ်ချက်ချနိုင်ဖို့၊ ပညာရေးလက်လှမ်းမီဖို့၊

ဝင်ငွေရှာနိုင်ဖို့၊ မိသားစုအားလုံခြုံစေဖို့တို့တွင်

အမျိုးသားများက အမျိုးသမီးထက် ပိုပြီး အခွင့်အရေး

ရရှိပါသည်။

⇒ မိသားစုကိုဦးဆောင်နိုင်ဖို့၊ ရှိခြင်းမှာ မိသားစုတွင်

မီးပွားရေး၊ စားဝတ်ရေး ကို အပြင်ထွက်၍ အဓိက

လုပ်ဆောင်ရသောကြောင့်ဖြစ်သည်။

⇒ အမျိုးသမီးများက အိမ်အတွက် ချက်ပြုတ်၊ လျှော်ဖွတ်

ကလေးများအတွက် အိမ်ထဲလုပ်ဆောင်ပေးရသော

ကြောင့် ဦးဆောင်မှု ပိုင်း၌ အားနည်းခြင်းဖြစ်သည်။



၆.၇ ပြဿနာ သစ်ပင်

၆.၈ ကျေးရွာ၏ မျက်မှန်းချက် (၄)နှစ်စာ ကျေးရွာဖွံ့ဖြိုးရေးအစီအစဉ်

ကျေးရွာ - ရွာသစ် (အမျိုးသား) [မြို့နယ် - ဖျော်ဘွဲ့နယ်
အုပ်စု - ကျုံတောင် ရက်စွဲ - ၁၇.၀၂.၂၀၁၉]

ပြဿနာအခက်အခဲများ	မျှော်မှန်းချက်အောင်မြင်စွာ >	ဖွံ့ဖြိုးတိုးတက်ရေးလုပ်ငန်းများ
ထရပ်စဖာမာမရှိသော ကြောင့် လျှပ်စစ်ဓါတ် ရှိသည်အခက်အခဲ။	ထရပ်စဖာမာရရှိပြီး ၂၄နာရီ လျှပ်စစ်ဓါတ် ရရှိရန်။	ထရပ်စဖာမာ တည်ဆောက်ခြင်း။
ရေလွှဲရေကာမရှိခြင်း လားမကောင်းမွန်ခြင်း။	ရေပြောင်းခြင်း လားကောင်းမွန်ရန်။	အောက်စီရေပြောင်း ဆောက်ခြင်း။
ရွာတွင်းလမ်းများ ကောင်းမွန်ခြင်း။	ရွာတွင်းလမ်းများ ကောင်းမွန်ရန်။	ရွာတွင်းလမ်း ခင်းခြင်း။
အခန်းမရှိခြင်း ရေအေးရန်အခက်အခဲ။	အခန်းမရှိခြင်း ရေအေးရန်အခက်အခဲ။	အခန်းမရှိခြင်း ရေအေးရန်အခက်အခဲ။
အစိုက်ပျိုးရေး ဆောင်ရွက်ခြင်း။	အစိုက်ပျိုးရေး ဆောင်ရွက်ခြင်း။	အစိုက်ပျိုးရေး ဆောင်ရွက်ခြင်း။
လမ်းပန်းဆက် သွယ်ခြင်း။	လမ်းပန်းဆက် သွယ်ခြင်း။	လမ်းပန်းဆက် သွယ်ခြင်း။

အောက်ဆွဲဇယား - မြို့ကျော်မြို့နယ်
အုပ်စု - ကျုံတောင် > အချိန် - ၃:၀၀ PM
ရက်စွဲ - ၁၇.၀၂.၂၀၁၉



ကျေးရွာ - ရွာသစ်
 အုပ်စု - ကျုံတောင်
 (အမျိုးသမီး >

မြို့နယ် - ပျော်သွယ်
 ဧရိယာ - ၁၇.၁၂.၂၀၁၉

ပြဿနာအခက်အခဲများ	မျှော်မှန်ချက်(အောင် ရှုနှစ် >	ဖွံ့ဖြိုးတိုးတက်ရေး လုပ်ငန်းများ
<p>၁။ ၁၀၀ရပ်စတုရန်းမီတာ ရွာကန်လှုပ်စစ်ဖို့ ရေပိုသယ်အသက်အသံ။</p>	<p>၁၀၀ရပ်စတုရန်းမီတာ လာပြီ ၂၄ နာရီလုံး လှုပ်စစ်ဖို့ ရေခွံရန်။</p>	<p>၁၀၀ရပ်စတုရန်းမီတာ တည်ဆောက် ခြင်း။</p>
<p>၂။ ရေလွှဲရေကာမရှိစွဲရေစိ ရေလာမလောင်းမွန်ခြင်း။</p>	<p>ရေပြောင်းရွှေ့ရေစိ လာကောင်းမွန်ရန်။</p>	<p>အောက်စီရေပြောင်း တည်ဆောက်ခြင်း။</p>
<p>၃။ ရေပေးသိုတွင်ရေသုံးစွဲ မှုခက်ခဲခြင်း။</p>	<p>ရေသုံးစွဲရာတွင်လွယ် ကူစေရန်။</p>	<p>ရေပေးစေရေးအတွက် စင်ရေပိုက်လှိုင်း ></p>
<p>၄။ မဲမရှိခြင်းကြောင့် လူစုဝေးရန်နေရာခက်ခဲ ခြင်း။</p>	<p>မဲမရှိစွဲအသက်အာ စေလုပ်ရန်လွယ်ကူ စေခြင်း။</p>	<p>အာစည်းအာစေးခန်းမ တည်ဆောက်ခြင်း။</p>
<p>၅။ အလုပ်အကိုင်အခွင့် အလမ်းနည်းပါးခြင်း။</p>	<p>အသက်အားများရှိလာပြီး ဝင်ငွေတိုးပွားလာစေ ရန်။</p>	<p>အလုပ်ချုပ်ပိုင်တန်း တည်ဆောက်ခြင်း။</p>

အောက်ဆွေးနွေးသူ - ဒေါ်အေးနွယ်
 အထောက်အကူဆွေးနွေးသူ - မ (၂၀၀) >
 ခွဲဝက်တမ်းတင်သူ - ဒေါ်ဝေဝေအောင်
 နေရာ - ဦးကျော်မြင့်နေအိမ်
 အချိန် - ၃:၀၀ PM



ကျေးရွာ - ရွာသစ်
 အုပ်စု - ကျေးတောင်

ကျေးရွာ ဖွဲ့စည်းရေးလုပ်ငန်း
 မြို့နယ် - ပျော်သွင်
 ဧ.ရက် - ၁၇.၁၂.၂၀၁၉

ဦးစားပေးအဆင့်	ဖွဲ့စည်းတိုးတက်ရေးလုပ်ငန်းများ	အဆိုပြုသူ	မဲအရေအတွက်
၁	ထရပ်စယာမာတည်ဆောက်ခြင်း။	ကျား+မ	၁၂၀
၂	အုတ်စီရေချောင်းတည်ဆောက်ခြင်း။	ကျား+မ	
၃	ရွာတွင်းကွန်ကရစ်လမ်းဆင်းခြင်း။	ကျား	၁၀
၄	ရေပေးဆေးရေး + ရေစင်ရေစိုက်လှိုင်း ၁	မ	
၅	အစည်းအဝေးခန်းမ	ကျား+မ	
၆	စိုက်ပျိုးရေးသင်တန်း	ကျား	
၇	စက်ချုပ်သင်တန်း	မ	
၈	လယ်သွန်စက်	ကျား	



၇။ ကော်မတီဝင်များရွေးချယ်ခြင်းနှင့်ကျေးရွာဖွံ့ဖြိုးရေးအစီအစဉ်ဆောင်ရွက်မှုမှတ်တမ်းဓါတ်ပုံများ



စီမံကိန်းမိတ်ဆက်အစည်းအဝေး မှတ်တမ်းဓါတ်ပုံ



အမျိုးသမီးများပင့်ကူအိမ်ကွန်ယက်ရေးဆွဲနေစဉ် မှတ်တမ်းဓါတ်ပုံ



ကျေးရွာလုပ်ငန်းခွဲအတွက်အခက်အခဲများဖော်ထုတ်ဆွေးနွေးစဉ်



၇။ ကော်မတီဝင်များစာရင်း

ကျေးရွာစီမံကိန်း အထောက်အကူပြု ကော်မတီဝင် စာရင်းများ			
ကျေးရွာ - ရွာသစ်		အုပ်စု - ကျေးရွာ	
စဉ်	အမည်	ကျား/မ	ရာထူး
၁	ဦးသန်းဦး		စောစောစော
၂	ဒေါ်အေးအေး		စောစောစော
၃	ဦးစောစော		ကျေးရွာစီမံကိန်းအထောက်အကူပြုကော်မတီဥက္ကဋ္ဌ
၄	ဒေါ်အေးအေး		ကျေးရွာစီမံကိန်းအထောက်အကူပြုကော်မတီဥက္ကဋ္ဌ
၅	ဦးညိုညို		ပထမဥက္ကဋ္ဌ
၆	ဦးသန်းဦး		ပထမဥက္ကဋ္ဌ
၇	ဒေါ်အေးအေး		ပထမဥက္ကဋ္ဌ
၈	ဦးစောစော		ကျေးရွာစီမံကိန်း
၉	ဦးကျော်ကျော်		ကျေးရွာစီမံကိန်း
၁၀	ဒေါ်အေးအေး		ကျေးရွာစီမံကိန်း
၁၁	ဒေါ်အေးအေး		ကျေးရွာစီမံကိန်း
၁၂	ဦးကျော်ကျော်		ကျေးရွာစီမံကိန်း
၁၃	ဒေါ်အေးအေး		ကျေးရွာစီမံကိန်း
၁၄	ဒေါ်အေးအေး		ကျေးရွာစီမံကိန်း
၁၅	ဦးကျော်ကျော်		ကျေးရွာစီမံကိန်း
၁၆	ဒေါ်အေးအေး		ကျေးရွာစီမံကိန်း
၁၇			
၁၈			
၁၉	စုစုပေါင်း - ၁၆ ယောက်		ကျား ၄ ခု ၊ မ ၁၂ ယောက်
၂၀			
၂၁	ကျေးရွာစီမံကိန်းအထောက်အကူပြုကော်မတီ		
၂၂			
၂၃	ဦးစောစော - ကျေးရွာစီမံကိန်းအထောက်အကူပြုကော်မတီဥက္ကဋ္ဌ		
၂၄	ဒေါ်အေးအေး - ကျေးရွာစီမံကိန်းအထောက်အကူပြုကော်မတီဥက္ကဋ္ဌ		
၂၅			
၂၆	ဦးသန်းဦး - ကျေးရွာစီမံကိန်းအထောက်အကူပြုကော်မတီဥက္ကဋ္ဌ		
၂၇	ဒေါ်အေးအေး - ကျေးရွာစီမံကိန်းအထောက်အကူပြုကော်မတီဥက္ကဋ္ဌ		
၂၈			
၂၉			
၃၀			





၈။ ပထမနှစ်စက်ဝန်း ကျေးရွာအခြေခံအချက်အလက်များ (ပုံစံ-၁)

ပုံစံ - ၈ - ၁ ကျေးရွာအခြေခံအချက်အလက်များ (Form PC 1)

လမ်းညွှန်ချက်။ ကျေးရွာတစ်ရွာသို့ ပထမဆုံးမိတ်ဆက်ရေး သွားရောက်သောအခါ လူထုစည်းရုံးရေးမှူးသည် ကျေးရွာ ခေါင်းဆောင်များအား ကျေးရွာအချက်အလက်များကို မေတ္တာရပ်ခံ၍ တောင်းဆိုရမည်။ ဤအချက်အလက်များကို စီမံကိန်း မိတ်ဆက်အစည်းဝေးမတိုင်မီတောင်းခံရမည်။ စီမံကိန်းမိတ်ဆက်အစည်းဝေးတွင် လူထုစည်းရုံးရေးမှူးသည် ဤအချက်အလက် များအား ဝစ်ဆေးပြီး မှန်ကန်အောင်ပြုလုပ်ရမည်။ ပြီးနောက်တွင် လူထုစည်းရုံးရေးမှူးမှ သတင်းအချက်အလက်ထံသို့ Tablets မှ တဆင့် ဖြည့်သွင်းရမည်။

ကျေးရွာခေါင်းဆောင် အမည် ဦးကျော်မြင့်	ကျေးရွာခေါင်းဆောင်၏ ဖုန်းနံပါတ် ၀၇-၇၈၈၇၂၃၆၁၂	လူထုစည်းရုံးရေးမှူး၏ အမည် ခေါ်အေးအေးအေးမြင့်
ပြည်နယ်/တိုင်းဒေသကြီး/မန္တလေး/မြို့နယ်/ပျော်တူပွယ် / ကျေးရွာအုပ်စု/ကျေးရွာ/ကျေးရွာ မန္တလေး/မြို့နယ်/ပျော်တူပွယ် / ကျေးရွာအုပ်စု/ကျေးရွာ/ကျေးရွာ		

ကား လူဦးရေ = ၃၃၁

လူမျိုးစု	အိမ်ထောင်စုအရေအတွက်	ဂုံးကျယ်သည့်ဘာသာ	အိမ်ထောင်စုအရေအတွက်
လူမျိုးစု (၁) ဗမာ	၇၃	ဘာသာ (၁) ဗုဒ္ဓ	၇၃
လူမျိုးစု (၂) -----		ဘာသာ (၂) -----	
လူမျိုးစု (၃) -----		ဘာသာ (၃) -----	
လူမျိုးစုရော အခြား -----		ဘာသာရော -----	
	အရေအတွက်		
မသန်စွမ်းသူများ သက်ကြီးရွယ်အိုများ (၆၅ နှစ် နှင့် အထက်) စစ်ဘေးရှောင်	၅	၅	၅

	အမျိုးသား (အရေအတွက်)	အမျိုးသမီး (အရေအတွက်)
လူဦးရေ	၁၅၇	၁၇၄
လူမျိုးစု (၁) ဗမာ		
လူမျိုးစု (၂) -----		
လူမျိုးစု (၃) -----		
အခြား		
အိမ်ထောင်စုဦးစီး	၆၀	၁၃

(၈) အခြေခံအတောက်အအုံ အသုံးအဆောင်များ

စာသင်ကျောင်း	အမှတ် ခြံမပါ	ကျန်းမာရေး	အမှတ် ခြံမပါ	ဘာသာရေး အတောက် အအုံများ	အမှတ် ခြံမပါ



အထက်တန်းကျောင်း	<input type="checkbox"/>	ဆေးရုံ	<input type="checkbox"/>	စေတီ	<input type="checkbox"/>
အလယ်တန်းကျောင်း	<input type="checkbox"/>	ကျန်းမာရေးဌာန	<input type="checkbox"/>	ဘုန်းကြီးကျောင်း	<input type="checkbox"/>
မူလတန်းကျောင်း	<input type="checkbox"/>	ကျန်းမာရေးဌာနခွဲ	<input type="checkbox"/>	ဟိန္ဒူဘုရားကျောင်း	<input type="checkbox"/>
မူကြိုကျောင်း	<input type="checkbox"/>	ဆေးပေးခန်း	<input type="checkbox"/>	ရေဝိယာန်ကျောင်း	<input type="checkbox"/>
အခြား	<input checked="" type="checkbox"/>	အခြား	<input checked="" type="checkbox"/>	ဗလီ	<input type="checkbox"/>
				အခြား	<input checked="" type="checkbox"/>
မှတ်ချက်		မှတ်ချက်		မှတ်ချက်	

(ဂ) ကျွမ်းကျင်သူများမှတ်တမ်း (ကျေးရွာတွင်နေထိုင်သော သို့မဟုတ် တခြားရွာမှလာရောက်သော ကျွမ်းကျင်သူများ)

(၁) စာသင်ကျောင်း			(၂) ကျန်းမာရေး			(၃) လက်မှုပညာရှင်		
	ရွာတွင်နေထိုင်သူ	အခြားရွာမှလာသူ		ရွာတွင်နေထိုင်သူ	အခြားရွာမှလာသူ		ရွာတွင်နေထိုင်သူ	အခြားရွာမှလာသူ
မူလတန်းပြဆရာ/မ	<input type="checkbox"/>	<input type="checkbox"/>	ဆရာဝန်	<input type="checkbox"/>	<input type="checkbox"/>	လက်သမား	<input checked="" type="checkbox"/>	<input type="checkbox"/>
အထက်တန်းပြဆရာ/မ	<input type="checkbox"/>	<input type="checkbox"/>	လက်ထောက်ကျန်းမာရေးမှူး	<input type="checkbox"/>	<input type="checkbox"/>	ပန်းရံ	<input checked="" type="checkbox"/>	<input type="checkbox"/>
အလယ်တန်းပြဆရာ/မ	<input type="checkbox"/>	<input type="checkbox"/>	အမျိုးသမီးကျန်းမာရေးဆရာမ	<input type="checkbox"/>	<input checked="" type="checkbox"/>	လျှပ်စစ်ကျွမ်းကျင်ပီးသမား	<input checked="" type="checkbox"/>	<input type="checkbox"/>
မူကြိုဆရာ/မ	<input type="checkbox"/>	<input type="checkbox"/>	သားဖွားဆရာမ	<input type="checkbox"/>	<input checked="" type="checkbox"/>	ရေပိုက်သွယ်သူ	<input checked="" type="checkbox"/>	<input type="checkbox"/>
အခြား	<input type="checkbox"/>	<input type="checkbox"/>	ပြည်သူ့ကျန်းမာရေးလုပ်သား	<input type="checkbox"/>	<input type="checkbox"/>	စက်ပြင်ဆရာ	<input checked="" type="checkbox"/>	<input checked="" type="checkbox"/>
မှတ်ချက်			မှတ်ချက်			မှတ်ချက်		

(ဃ) ကျေးရွာသို့ ရောက်ရှိနိုင်သည့် လမ်းအခြေအနေ / ကျေးရွာတစ်ရွာသည် ၎င်း၏ ကျေးရွာအုပ်စုနှင့် ဆက်သွယ်ထားသော လမ်းအခြေအနေ (အောက်ပါတို့ကိုစိုင်းပါ)

ကျောက်ကြမ်းလမ်း ကတ္တရာလမ်း ကွန်ကရစ်လမ်း မော်တော်ဆိုင်ကယ်လမ်း
 ကျောက်ခင်းလမ်း မြေသားလမ်း လူသွားလမ်း အခြား _____

(င) ကျေးရွာဖွံ့ဖြိုးမှုစီမံချက်

- (၁) လူထုဗဟိုပြုစီမံကိန်းမစတင်မှီ ဤကျေးရွာတွင်ကျေးရွာဖွံ့ဖြိုးမှု စီမံချက်ရှိခဲ့ပါသလား? စိုင်းပါ
- (၂) ရှိခဲ့ပါလျှင် ဤစီမံချက်ကို မည်သည့် စုနှစ်တွင်ပြင်ဆင်ခဲ့ပါသနည်း? ရှိပါသည်/မရှိပါ/မသိပါ
- (၃) ဤစီမံချက်ကို မြို့နယ်မှအတည်ပြုခဲ့ပါသလား? နှစ်-----/မသိပါ
- ပြုခဲ့ပါသည်/မပြုခဲ့ပါ /မသိပါ

(စ) ခရီးအကွာအဝေး

- (၁) ဤကျေးရွာ၏ဗဟိုမှ ၎င်းကျေးရွာအုပ်စု၏ဗဟိုအထိ ခရီးခိုင်းမည်မျှကွာဝေးသနည်း? ခိုင်း-----/မသိပါ ၂ မိုင်
- (၂) ဤကျေးရွာမှ ၎င်းကျေးရွာအုပ်စုဗဟိုအထိ သွားလာရာတွင်ကြာမြင့်သည့်အချိန်။

ခြောက်သွေ့ရာသီတွင်ကြာချိန်----- ထော်လာရီး/မော်တော်ဆိုင်ကယ်/ခြေလျင်/လား/မော်တော်ဘုတ်/အခြား----- (၁၀ မိနစ်)

မိုးရာသီတွင်ကြာချိန်----- ထော်လာရီး/မော်တော်ဆိုင်ကယ်/ခြေလျင်/လား/မော်တော်ဘုတ်/အခြား----- (၁၅ မိနစ်)



(ဆ) ပတ်ဝန်းကျင်ဆိုင်ရာ သဘာဝဘေးအန္တရာယ်

ဤကျေးရွာတွင် ရေကြီးခြင်းကဲ့သို့ သဘာဝဘေးအန္တရာယ်ကျရောက်ဖူးခြင်း ရှိပါသလား။

မရှိပါ

ရှိပါသည်

ရှိလျှင်ဖော်ပြပါ ဒါဒေါင်လှ တန်ဆောင်မုန်း လက်မှတ်ရရှိကြပါသည်။

(ဇ) ကျေးရွာတွင် ဖွဲ့စည်းထားသော အဖွဲ့အစည်းများ

လူထုဗဟိုပြုစီမံကိန်းမတိုင်မီ ဤကျေးရွာတွင် ကျေးရွာဖွံ့ဖြိုးရေးအတွက် အစိုးရ (သို့) ရွာသားများကိုယ်တိုင်(သို့) စီမံကိန်းတစ်ခုခုမှ ဖွဲ့စည်းထားသည့် အဖွဲ့အစည်းများရှိပါသလား။

(၁) မရှိ

(၂) -----

(ဈ) အထွေထွေအုပ်ချုပ်ရေး ဦးစီးဌာန (GAD) မှ မှတ်တမ်းတင်ထားခြင်း

ဤကျေးရွာသည် အထွေထွေအုပ်ချုပ်ရေး ဦးစီးဌာန (GAD) မှ မှတ်တမ်းတင်ထားမှု ရှိပါသလား။

မရှိပါ

ရှိပါသည်

ကျေးရွာခေါင်းဆောင်

အမည် ဒီးကျော်မြင့်

လက်မှတ် [Signature] နေ့စွဲ ၇.၂.၂၀၁၇

လူထုစည်းရုံးရေးမှူး

အမည် ဒေါ်စေးစေးမြင့်

လက်မှတ် [Signature] နေ့စွဲ ၇.၂.၂၀၁၇



ပတ်ဝန်းကျင်ဆိုင်ရာ သဘာဝဘေးအန္တရာယ်

ဤကျေးရွာတွင် ရေကြီးခြင်းကိုသို့ သဘာဝဘေးအန္တရာယ်ကျရောက်ဖူးခြင်း ရှိပါသလား။

မရှိပါ ရှိပါသည် ရှိလျှင်ဖော်ပြပါ -- ၀၁/၇/၀၇ -----

(ဇ) ကျေးရွာတွင် ဖွဲ့စည်းထားသော အဖွဲ့အစည်းများ

လူလုပတ်ပြုစီမံကိန်းမတိုင်မီ ဤကျေးရွာတွင် ကျေးရွာဖွံ့ဖြိုးရေးအတွက် အစိုးရ (သို့) ရွာသားများကိုယ်တိုင်(သို့) စီမံကိန်းတစ်ခုခုမှ ဖွဲ့စည်းထားသည့် အဖွဲ့အစည်းများရှိပါသလား။

(၁) ရွာမအဖွဲ့

(၂) ရွာမကျေးရွာအဖွဲ့

(ဈ) အထွေထွေအုပ်ချုပ်ရေး ဦးစီးဌာန (GAD) မှ မှတ်တမ်းတင်ထားခြင်း

ဤကျေးရွာသည် အထွေထွေအုပ်ချုပ်ရေး ဦးစီးဌာန (GAD) မှ မှတ်တမ်းတင်ထားမှု ရှိပါသလား။

မရှိပါ ရှိပါသည်

ကျေးရွာခေါင်းဆောင်

အမည် ဦးကျော်ဖြူ

လက်မှတ် [Signature] နေ့စွဲ ၅.၀၁.၂၀၀၇

လူထုစည်းရုံးရေးမှူး

အမည် ဒေါ်ထွန်းစန်း

လက်မှတ် [Signature] နေ့စွဲ ၅.၀၁.၂၀၀၇



တတိနှစ်စက်ဝန်း

ပုံစံ - ၈ - ၁ ကျေးရွာအခြေခံအချက်အလက်များ (Form PC 1)

လယ်ညွှန်ချက်၊ ကျေးရွာတစ်ရွာသို့ ပထမဆုံးမိတ်ဆက်ခရီး သွားရောက်သောအခါ လူထုစည်းရုံးရေးမှူးသည် ကျေးရွာ ခေါင်းဆောင်များအား ကျေးရွာအချက်အလက်များကို မေတ္တာရပ်ခံ၍ တောင်းခံရသည်။ ဤအချက်အလက်များကို စီမံကိန်း မိတ်ဆက်အစည်းဝေးမတိုင်မီတောင်းခံရမည်။ စီမံကိန်းမိတ်ဆက်အစည်းဝေးတွင် လူထုစည်းရုံးရေးမှူးသည် ဤအချက်အလက် များအား စစ်ဆေးပြီး မှန်ကန်အောင်ပြုလုပ်ရမည်။ ပြီးနောက်တွင် လူထုစည်းရုံးရေးမှူးမှ သတင်းအချက်အလက်ထံသို့ Tablets မှ တဆင့် ဖြည့်သွင်းရမည်။

ကျေးရွာခေါင်းဆောင် အမည် ဦးကျော်မြင်	ကျေးရွာခေါင်းဆောင်၏ ဖုန်းနံပါတ်	လူထုစည်းရုံးရေးမှူး၏ အမည် ဒေါ်ခင်စန္ဒာ
ပြည်နယ်/တိုင်းဒေသကြီး မန္တလေး	မြို့နယ်/မြို့နယ် မြို့နယ်ဧပြင်ဘူတာ	ကျေးရွာအုပ်စုကျေးရွာ ကျေးရွာ ရွာသစ်

လူမျိုးစု	အိမ်ထောင်စုအရေအတွက်	ကိုးကွယ်သည့်ဘာသာ	အိမ်ထောင်စုအရေအတွက်
လူမျိုးစု (၁) --- ဗမာ ---	၇၆	ဘာသာ (၁) --- ဗုဒ္ဓ ---	၇၆
လူမျိုးစု (၂) -----		ဘာသာ (၂) -----	
လူမျိုးစု (၃) -----		ဘာသာ (၃) -----	
လူမျိုးစုရော -----		ဘာသာရော -----	
အခြား			
	အရေအတွက်		
မသန်စွမ်းသူများ	၀		
သက်ကြီးရွယ်အိုများ (၆၅ နှစ် နှင့် အထက်)	၅		
စစ်ဘေးရှောင်	-		

	အမျိုးသား (အရေအတွက်)	အမျိုးသမီး (အရေအတွက်)
လူဦးရေ		
လူမျိုးစု (၁)--- ဗမာ ---	၁၆၀	၁၈၂
လူမျိုးစု (၂)-----		
လူမျိုးစု (၃)-----		
အခြား		
အိမ်ထောင်ဦးစီး	၆၄	၁၂

(ခ) အခြေခံအဆောက်အအုံ အသုံးအဆောင်များ

စာသင်ကျောင်း	အမှတ် ခြံပိ	ကျန်းမာရေး	အမှတ် ခြံပိ	ဘာသာရေး အဆောက် အအုံများ	အမှတ် ခြံပိ
--------------	----------------	------------	----------------	----------------------------	----------------



အထက်တန်းကျောင်း	<input type="checkbox"/>	ဆေးရုံ	<input type="checkbox"/>	ဝေတီ	<input checked="" type="checkbox"/>
အလယ်တန်းကျောင်း	<input type="checkbox"/>	ကျန်းမာရေးဌာန	<input type="checkbox"/>	ဘုန်းကြီးကျောင်း	<input type="checkbox"/>
မူလတန်းကျောင်း	<input type="checkbox"/>	ကျန်းမာရေးဌာနခွဲ	<input type="checkbox"/>	ဟိန္ဒူဘုရားကျောင်း	<input type="checkbox"/>
မူကြိုကျောင်း	<input type="checkbox"/>	ဆေးပေးခန်း	<input type="checkbox"/>	ခရစ်ယာန်ကျောင်း	<input type="checkbox"/>
အခြား	<input type="checkbox"/>	အခြား	<input type="checkbox"/>	ဗလီ	<input type="checkbox"/>
မှတ်ချက်		မှတ်ချက်		အခြား	<input type="checkbox"/>
				မှတ်ချက်	

(ဂ) ကျွမ်းကျင်သူများမှတ်တမ်း (ကျေးရွာတွင်နေထိုင်သော သို့မဟုတ် တခြားရွာမှလာရောက်သော ကျွမ်းကျင်သူများ)

(၁) စာသင်ကျောင်း			(၂) ကျန်းမာရေး			(၃) လက်မှုပညာရှင်		
	ရွာတွင်နေထိုင်သူ	အခြားရွာမှလာသူ		ရွာတွင်နေထိုင်သူ	အခြားရွာမှလာသူ		ရွာတွင်နေထိုင်သူ	အခြားရွာမှလာသူ
မူလတန်းပြဆရာ/မ	<input type="checkbox"/>	<input type="checkbox"/>	ဆရာဝန်	<input type="checkbox"/>	<input type="checkbox"/>	လက်သမား	<input checked="" type="checkbox"/>	<input type="checkbox"/>
အထက်တန်းပြဆရာ/မ	<input type="checkbox"/>	<input type="checkbox"/>	လက်ထောက်ကျန်းမာရေးမှူး	<input type="checkbox"/>	<input type="checkbox"/>	ပန်းရံ	<input checked="" type="checkbox"/>	<input type="checkbox"/>
အလယ်တန်းပြဆရာ/မ	<input type="checkbox"/>	<input type="checkbox"/>	အမျိုးသမီးကျန်းမာရေးဆရာမ	<input type="checkbox"/>	<input type="checkbox"/>	လျှပ်စစ်ကျွမ်းကျင်ပီးသမား	<input type="checkbox"/>	<input type="checkbox"/>
မူကြိုဆရာ/မ	<input type="checkbox"/>	<input type="checkbox"/>	သားဖွားဆရာမ	<input type="checkbox"/>	<input type="checkbox"/>	ရေပိုက်သူယ်သူ	<input type="checkbox"/>	<input type="checkbox"/>
အခြား	<input type="checkbox"/>	<input type="checkbox"/>	ပြည်သူ့ကျန်းမာရေးလုပ်သား	<input type="checkbox"/>	<input type="checkbox"/>	စက်ပြင်ဆရာ	<input type="checkbox"/>	<input type="checkbox"/>
မှတ်ချက်			မှတ်ချက်			မှတ်ချက်		

(ဃ) ကျေးရွာသို့ ရောက်ရှိနိုင်သည့် လမ်းအခြေအနေ / ကျေးရွာတစ်ရွာသည် ၎င်း၏ ကျေးရွာအုပ်စုနှင့် ဆက်သွယ်ထားသော လမ်းအခြေအနေ (အောက်ပါတို့ကိုစိုင်းပါ)

ကျောက်ကြမ်းလမ်း ကတ္တရာလမ်း ကွန်ကရစ်လမ်း မော်တော်ဆိုင်ကယ်လမ်း
 ကျောက်ဆင်းလမ်း မြေသားလမ်း လူသွားလမ်း အခြား _____

(င) ကျေးရွာဖွံ့ဖြိုးမှုစီမံချက်

- (၁) လူထုဗဟိုပြုစီမံကိန်းမစတင်မီ ဤကျေးရွာတွင်ကျေးရွာဖွံ့ဖြိုးမှု စီမံချက်ရှိခဲ့ပါသလား? ပိုင်းစီ
ရှိပါသည်/မရှိပါ/မသိပါ
- (၂) ရှိခဲ့ပါလျှင် ဤစီမံချက်ကို မည်သည့် ခုနှစ်တွင်ပြင်ဆင်ခဲ့ပါသနည်း? နှစ်-----/မသိပါ
- (၃) ဤစီမံချက်ကို မြို့နယ်မှအတည်ပြုခဲ့ပါသလား? ပြုခဲ့ပါသည်/မပြုခဲ့ပါ /မသိပါ

(စ) ဝေးအကွာအဝေး

- (၁) ဤကျေးရွာ၏ဗဟိုမှ ၎င်းကျေးရွာအုပ်စု၏ဗဟိုအထိ ခရီးမိုင်မည်မျှကွာဝေးသနည်း? မိုင်-----/မသိပါ
- (၂) ဤကျေးရွာမှ ၎င်းကျေးရွာအုပ်စုဗဟိုအထိ သွားလာရာတွင်ကြာမြင့်သည့်အချိန်။

ခြောက်သွေ့ရာသီတွင်ကြာချိန်-----
 ဆော်လာဂျီ/မော်တော်ဆိုင်ကယ်/ခြေလျင်/လား/မော်တော်ဘုတ်/
 အခြား-----
 မိုးရာသီတွင်ကြာချိန်-----
 ဆော်လာဂျီ/မော်တော်ဆိုင်ကယ်/ခြေလျင်/လား/မော်တော်ဘုတ်/
 အခြား-----



(ဆ) ပတ်ဝန်းကျင်ဆိုင်ရာ သဘာဝဘေးအန္တရာယ်
 ဤကျေးရွာတွင် ရေကြီးခြင်းကဲ့သို့ သဘာဝဘေးအန္တရာယ်ကျရောက်ဖူးခြင်း ရှိပါသလား။
 မရှိပါ ရှိပါသည် ရှိလျှင်ဖော်ပြပါ -----

(ဇ) ကျေးရွာတွင် ဖွဲ့စည်းထားသော အဖွဲ့အစည်းများ
 လူထုဗဟိုပြုစီမံကိန်းမတိုင်မီ ဤကျေးရွာတွင် ကျေးရွာဖွံ့ဖြိုးရေးအတွက် အစိုးရ (သို့) ရွာသားများကိုယ်တိုင်(သို့) စီမံကိန်းတစ်ခုခုမှ
 ဖွဲ့စည်းထားသည့် အဖွဲ့အစည်းများရှိပါသလား။

(၁) -----
 (၂) -----

(ဈ) အထွေထွေအုပ်ချုပ်ရေး ဦးစီးဌာန (GAD) မှ မှတ်တမ်းတင်ထားခြင်း
 ဤကျေးရွာသည် အထွေထွေအုပ်ချုပ်ရေး ဦးစီးဌာန (GAD) မှ မှတ်တမ်းတင်ထားမှု ရှိပါသလား။
 မရှိပါ ရှိပါသည်

ကျေးရွာခေါင်းဆောင်

လူထုစည်းရုံးရေးမှူး

အမည် ဦးကျော်မြင့်
 လက်မှတ် နေ့.စွဲ ၂၀.၀၀.၂၀၁၈

အမည် ဒေါ်စိန်စောစု
 လက်မှတ် နေ့.စွဲ ၂၀.၀၀.၂၀၁၈



၆.၂။ ဝယ်ယူရေးအစီအစဉ် ရေးဆွဲခြင်း	၇၂.၆.၂၀၁၇	၇၇.၆.၂၀၁၇	၁၀	၇၇	၇၇	၇၇	၇၇
၆.၃။ ဘဏ္ဍာရေးကုန်ကျမှု လျာထားအစီအစဉ် ရေးဆွဲခြင်း	၆.၆.၂၀၁၇	၆.၆.၂၀၁၇	၁၀	၇၇	၇၇	၇၇	၇၇
၆.၄။ ပြင်/ထိန်းအစီအစဉ် ရေးဆွဲခြင်း	၇၇.၆.၂၀၁၇	၇၇.၆.၂၀၁၇	၁၀	၇၇	၇၇	၇၇	၇၇
၇။ စီမံကိန်းလုပ်ငန်းခွဲ ထိုးတက်မှု စောင့်ကြည့်အစည်းအဝေး	၂၆.၇.၁၇	၂၆.၇.၁၇	၃	၄	၇	၇	၇
၇.၁။ အစည်းအဝေး ပထမအကြိမ်							
၇.၂။ အစည်းအဝေး ဒုတိယအကြိမ်							
၇.၃။ အစည်းအဝေး တတိယအကြိမ်							
၈။ စီမံကိန်းလုပ်ငန်းခွဲ အပြီးသတ်စစ်ဆေးခြင်းအစည်းအဝေး	၇၈.၉.၁၇	၇၈.၉.၁၇	၅	၃	၃	၈	၈
၉။ လူထုစစ်ဆေးပွဲအစည်းအဝေး	၂.၁၀.၁၇	၂.၁၀.၁၇	၃၂	၃၃	၉၅	၉၅	၉၅

 ဦးစွာ ဖွဲ့စည်းပေးခြင်း
 ကျေးဇူးတင်အထူးတိုးမြှင့်ရေးဦးစီးဌာန

 ဦးစွာ ဖွဲ့စည်းပေးခြင်း
 ကျေးဇူးတင်အထူးတိုးမြှင့်ရေးဦးစီးဌာန



ပုံစံ - ၈ - ၂ - စီမံကိန်းစက်ဝန်းအချိန်ဇယား (PC.2)

လယ်ဦးစွာ/ သက်ဆိုင်ရာလူထုစည်းရုံးရေးမှူး/လက်ထောက်နည်းပညာမှူးများမှ စီမံကိန်းစက်ဝန်းအဆင့်တစ်စဉ်ပြီးတိုင်း ကျေးရွာနှင့် ကျေးရွာအုပ်စုအတွက် ဤပုံစံကို ဖြည့်သွင်းရမည်။

စည်ရုံးရေးမှူး/ဝန်ထမ်း အမည် **မြ၊က၊လဲ၊ကော်**

နေ့စွဲ **• ၅.၁၂.၂၀၁၇**

စက်ဝန်းအားအမှတ်ဖြစ်ပါ စက်ဝန်း(၁) စက်ဝန်း(၂) စက်ဝန်း(၃) စက်ဝန်း(၄) စက်ဝန်း(၅) စက်ဝန်း(၆) စက်ဝန်း(၇)

ပြည်နယ်/တိုင်း **ဧရာဝတီ** ကျေးရွာအုပ်စု **လွှာ၊တော** ကျေးရွာ **ရွာထဲ**

စီမံကိန်းဆောင်ရွက်မှုအဆင့်များ	နေ့စွဲ		အစည်းအဝေးတွင်တက်ရောက်သူအရေအတွက်			
	စတင်သည့်နေ့	ပြီးဆုံးသည့်နေ့	အချိုးသားအရေအတွက်	အမျိုးသမီးအရေအတွက်	အိမ်ထောင်စုအရေအတွက်	လူမျိုးစုတက်ရောက်သူအရေအတွက်နှင့် လူမျိုးစုအမည်
၁။ ကျေးရွာစီမံကိန်း ခိတ်ဆက်အစည်းအဝေး	၅.၁၂.၂၀၁၇	၅.၁၂.၂၀၁၇	၂၉	၀၀	၃၇	၁၈၀ ၃၇
၂။ ကျေးရွာပွဲပြီးရေး စီမံချက်ရေးဆွဲခြင်းအစည်းအဝေး	၆.၁၂.၂၀၁၇	၆.၁၂.၂၀၁၇	၂၉	၀၀	၃၇	၁၈၀ ၃၇
၃။ ကျေးရွာအုပ်စု လုပ်ငန်းဆုံးဖြတ်ချက်ချသည့်အစည်းအဝေး	၆.၁၂.၂၀၁၇	၆.၁၂.၂၀၁၇	၈	၀၀	၁၈	၁၈၀ ၁၈
၄။ မြို့နယ်အဆင့် စီမံကိန်းရေးဆွဲရေး နှင့် အကောင်အထည်ဖော်ရေးကော်မတီ၏ စီမံကိန်း သုံးသပ်မှုအစည်းအဝေး			မလို	မလို	မလို	မလို
၅။ မြို့နယ် စီမံကိန်းရေးဆွဲရေး နှင့် အကောင်အထည်ဖော်ရေး ကော်မတီ၏ဆုံးဖြတ်မှုကို ရွာသို့ အသိပေးအကြောင်းကြားသည့် အစည်းအဝေး	၇.၂.၂၀၁၇	၇.၂.၂၀၁၇	၂၁	၂	၃၂	၁၈၀ ၃၂
၆။ စီမံကိန်းလုပ်ငန်းစီမံချက်ရေးဆွဲခြင်းအစည်းအဝေး	၇.၂.၂၀၁၇	၇.၂.၂၀၁၇	၂၁	၂၀	၃၂	၁၈၀ ၃၂



၆.၁။ ဝိပဿနာလုပ်ငန်း အကောင်အထည်ဖော် ရေးဆွဲအစဉ် ရေးဆွဲခြင်း	၇.၂.၂၀၀၈	၇.၂.၂၀၀၈	၂၀	၂၀	၄၅	၈၈	၄၅
၆.၂။ ဝယ်ယူရေးဆွဲအစဉ် ရေးဆွဲခြင်း	၇.၂.၂၀၀၈	၇.၂.၂၀၀၈	၅	၇	၁၂	၈၈	၁၂
၆.၃။ အလှူအတန်းကျန်ကျမှု လျာထားအစီအစဉ် ရေးဆွဲခြင်း	၁၃.၂.၂၀၀၈	၁၃.၂.၂၀၀၈	၅	၆	၁၃	၁၈၀	၁၃
၆.၄။ မြင်/ထိန်းအစီအစဉ် ရေးဆွဲခြင်း	၇.၂.၂၀၀၈	၇.၂.၂၀၀၈	၂၀	၂၀	၅၂	၈၈	၅၂
၇။ ဝိပဿနာလုပ်ငန်းစဉ် တိုးတက်မှု စောင့်ကြည့် အစည်းအဝေး							
၇.၁။ အစည်းအဝေး ပထမအကြိမ်							
၇.၂။ အစည်းအဝေး ဒုတိယအကြိမ်							
၇.၃။ အစည်းအဝေး တတိယအကြိမ်							
၈။ ဝိပဿနာလုပ်ငန်းစဉ် အပြီးသတ်စစ်ဆေးခြင်း အစည်းအဝေး							
၉။ လူထုဝတ်စုံစားပွဲအစည်းအဝေး							



တတိယနှစ်စက်ဝန်း

ပုံစံ - ၈ - ၂ - စီမံကိန်းစက်ဝန်းအချိန်ဇယား (PC 2)

လမ်းညွှန်ချက်၊ သက်ဆိုင်ရာလူထုစည်းရုံးရေး/လက်ထောက်နည်းပညာများ/စီမံကိန်းစက်ဝန်းအဆင့်တစ်ခုပြုပြီးစီးပုံစံ၊ ကျေးရွာနှင့် ကျေးရွာအုပ်စုအတွက် ဤပုံစံကို ဖြည့်သွင်းရမည်။

စည်းရုံးရေးမှူး/ဝန်ထမ်း အမည် ခေါ်(ဝေဝေဇော်)

နေ့စွဲ ၂၉.၀၀.၂၀၁၈ စက်ဝန်းအားအမှတ်ဖြစ်ပါ စက်ဝန်း(၁) စက်ဝန်း(၂) စက်ဝန်း(၃)

မြို့နယ်/တိုင်း ဗဟိုမြောက် ကျေးရွာအုပ်စု လှိုင်တောင် ကျေးရွာ ရွာသစ်

စီမံကိန်းအထောက်အကူအဆောင်များ	နေ့စွဲ		အစည်းအဝေးတွင်တက်ရောက်သူအရေအတွက်				အိမ်ထောင်စု %
	စတင်သည့်နေ့	ပြီးဆုံးသည့်နေ့	အချိုးသားအရေအတွက်	အချိုးသိမ်းအရေအတွက်	အိမ်ထောင်စုအရေအတွက်	အိမ်ထောင်စုအရေအတွက်နှင့် လူမျိုးစုအမည်	
၁။ ကျေးရွာစီမံကိန်း ဗိမာန်အစည်းအဝေး	၁၉.၀၀.၀၈	၁၉.၀၀.၀၈	၁၅	၁၅	၄၀	၄၀	၄၀
၂။ ကျေးရွာဖွံ့ဖြိုးရေး စီမံချက်ရေးဆွဲခြင်းအစည်းအဝေး	၂၀.၀၀.၀၈	၂၀.၀၀.၀၈	၁၅	၁၅	၄၀	၄၀	၄၀
၃။ ကျေးရွာအုပ်စု လုပ်ငန်းဆုံးဖြတ်ချက်ချသည့်အစည်းအဝေး	၂၀.၀၀.၀၈	၂၀.၀၀.၀၈	၁၀	၉	၂၀	၂၀	၂၀
၄။ မြို့နယ်အဆင့် စီမံကိန်းရေးဆွဲရေး နှင့် အကောင်အထည်ဖော်ရေးကော်မတီ၏ စီမံကိန်း သုံးသပ်မှုအစည်းအဝေး			မလို	မလို	မလို	မလို	
၅။ မြို့နယ် စီမံကိန်းရေးဆွဲရေး နှင့် အကောင်အထည်ဖော်ရေး ကော်မတီ၏ဆုံးဖြတ်မှုကို ရွာသို့ အသိပေးအကြောင်းကြားသည့် အစည်းအဝေး							
၆။ စီမံကိန်းလုပ်ငန်းစဉ်စီမံချက်ရေးဆွဲခြင်းအစည်းအဝေး							
၆.၁။ စီမံကိန်းလုပ်ငန်း အကောင်အထည်ဖော်ရေးအစီအစဉ် ရေးဆွဲခြင်း							



၁၀။ ပထမနှစ်စက်ဝန်း ပုံစံ ၈-၃။ ကျေးရွာဖွံ့ဖြိုးရေး ဦးစားပေးအစီအစဉ်





ပုံစံ - ၈ - ၃ ကျေးရွာဖွံ့ဖြိုးရေး ဦးစားပေးအစီအစဉ် (Form PC 3)

လမ်းညွှန်ချက်၊ အဆင့်(၃) ကျေးရွာမှော်မှန်းချက်အစည်းအဝေး ပြီးဆုံးသောအခါ ကျေးရွာစီမံကိန်း အထောက်အကူပြု ကော်မတီသည် လူထုစည်းရုံးရေးမှူးအကူအညီဖြင့် ဤပုံစံကိုပြည့်စုံအောင် ဖြည့်သွင်းရမည်။

လူထုစည်းရုံးရေးမှူး/ဝန်ထမ်း အမည် - **ဇော်အေးအေး ဖြူ**

နေ့စွဲ - **၇.၂.၂၀၁၇** စက်ဝန်းအား အမှတ်ခြစ်ပါ (✓)၏ စက်ဝန်း(၁)
 စက်ဝန်း(၂) စက်ဝန်း(၃) စက်ဝန်း(၄)

ပြည်နယ်/တိုင်း - **မန္တလေး** မြို့နယ် **ကျေးရွာအုပ်စု** **ကျေးရွာ** - **ရွာသစ်**

က။ အခက်အခဲအတားအဆီးများအားဆွေးနွေးခြင်း - ယခုလက်ရှိအခြေအနေတွင် ဤကျေးရွာဖွံ့ဖြိုးတိုးတက်ရေးအတွက် အဓိက အခက်အခဲအတားအဆီးများသည် မည်သည်များဖြစ်ပါသနည်း။ (အမျိုးသား/သမီး အနည်းဆုံးအခက်အခဲ ၅ ခုစီဖော်ပြပါ)

အမျိုးသား အဖွဲ့မှ တင်ပြသောအခက်အခဲအတားအဆီးများ		အမျိုးသမီး အဖွဲ့မှတင်ပြသောအခက်အခဲအတားအဆီးများ	
၁	ခက်ခဲအခက်အခဲအတားအဆီးများ ပါးသော	၁	ကလေး များ ညအခါ တဖြည်းဖြည်း ဖြစ်ပေါ်နေခြင်း။
၂	စင်္ကြံပိုင်း ဖွံ့ဖြိုး ဖြစ်ခြင်း ။	၂	ရွာသို့ ထောင့်ပိုင်း များ ထားရန် နေရာ ခက်ခဲခြင်း ။
၃	ကလေး များ သွား လာရန် ခက်ခဲခြင်း	၃	ကျေးရွာ ရှေ့ဖျက် ရှေ့ဖျက် သော ခက်ခဲခြင်း
၄	ကျေးလက် ဆေးပေးခန်း မြို့သို့ အထွက် ကျန်းမာရေး ခက်ခဲခြင်း ။	၄	ငါးတွင်း ကာလ ကလေးများ ဖျော့တတ် ရောက်ခြင်း
၅	ကလေးများ စာကြည့်ရန် ခက်ခဲခြင်း ။	၅	ခိုက်ဗျား ရေလိုအပ်ခြင်း
၆	ကျေးရွာ ရှေ့ ဖျက် ရှေ့ဖျက် သော ခက်ခဲ	၆	
၇	အဝတ် လေး လုပ် ရန် ခြေနေရာ မရှိခြင်း ။	၇	

၈။ ခိုက်ဗျား ရေလိုအပ်ခြင်း ။

ခ။ မှော်မှန်းခြင်း - နောင်လာမည့် (၅) နှစ် အတွင်း ကျေးရွာဖွံ့ဖြိုးရေး မှော်မှန်းချက်များအား တင်ပြပါ။

အမျိုးသားအဖွဲ့မှ တင်ပြသောမှော်မှန်းချက်များ		အမျိုးသမီးအဖွဲ့မှ တင်ပြသောမှော်မှန်းချက်များ	
၁	ကျေးလက် ဆေးပေးခန်း ကွေ့ ဂုဏ်ထူး ရန်	၁	လျှပ်စစ်ဓါတ် ရရှိရန်
၂	စာသင် ကျောင်း ဖွံ့ဖြိုး လာစေရန်	၂	ဆက်သွယ်ရေး တွေ့ကောင်း ဖွံ့ဖြိုးစေရန်
၃	စာကြည့်တိုက် ဖွံ့ဖြိုး စေရန်	၃	ကျေးလက် ဆေး ပေး ခန်း ကွေ့ဂုဏ်ထူး ရန်
၄	ကတ္တရာလမ်း ဖြစ်လာပြီး လမ်းပန်း	၄	ကျေးရွာ ဖွံ့ဖြိုး ဆောင်ရွက်ပေး စေရန်
၅	ဆက်သွယ်ရေး ကောင်း လာစေရန်	၅	ကျေးရွာ ဝါသနာများ ထားရှိရန်
၆		၆	
၇		၇	



က။ လူထုစီမံကိန်း၏ လာမည့် (၄) နှစ်အတွက် အကျုံးဝင်သော ဦးစားပေး ဖွံ့ဖြိုးတိုးတက်မှု လုပ်ငန်း အစီအစဉ်များအားဖော်ပြပါ။

အဆင့်	ကျေးရွာအတွက် ဦးစားပေး ဖွံ့ဖြိုးတိုးတက်မှု လုပ်ငန်းစဉ်များ	အဆိုပြုသူ (အမျိုးသားများ/ အမျိုးသမီးများ/အမျိုးသား+ အမျိုးသမီး)	ခန့်မှန်းကုန်ကျ စရိတ်	အကျိုးခံစားခွင့်ရှိသူ ခန့်မှန်းခြေ အရေအတွက်
၁	ကျောက် ဆွေးလမ်းပြုပြင်ခြင်း	က+မ	၅၃၀၀၀၀၀	၃၃၁
၂	ရွာတွင်း လမ်း ပြုပြင်	က+မ	၉၅၀၀၀၀၀	၃၃၁
၃	စာကြည့်တိုက်ဆောက်လုပ်ခြင်း	က+မ	၅၀၀၀၀၀၀	၃၃၁
၄	ရေတွင်း ရေစင် ပြုပြင်ခြင်း	က+မ	၇၀၀၀၀၀၀	၃၃၁
၅	ဖျပ်စစ် မီးသွယ်တန်းခြင်း	က+မ	၅၀၀၀၀၀၀	၃၃၁
၆				
၇				

ဃ။ လူထုစီမံကိန်း၏ လာမည့် (၄) နှစ်အတွက် အကျုံးမဝင်သော ဦးစားပေး ဖွံ့ဖြိုးတိုးတက်မှု လုပ်ငန်း အစီအစဉ်များအားဖော်ပြပါ။

အဆင့်	ကျေးရွာအတွက် ဦးစားပေး ဖွံ့ဖြိုး တိုးတက်မှု လုပ်ငန်းစဉ်များ	အဆိုပြုသူ (အမျိုးသားများ/ အမျိုးသမီးများ/အမျိုးသား+ အမျိုးသမီး)	အခန်းကဏ္ဍ
၁	ဗိုက်ပျိုး ရေ	က+မ	
၂			
၃			
၄			
၅			
၆			

ခေါင်းဆောင်၊ ကျေးရွာစီမံကိန်းအထောက်အကူပြုကော်မတီမှ အတည်ပြုသည်။

အမည် ----- ဦးမျိုးစွန်း ----- လက်မှတ် ----- မျိုးစွန်း ----- နေ့စွဲ ----- ၇.၂.၂၀၁၇ -----



ဒုတိယနှစ်စက်ဝန်း

ပုံစံ - ၀ - ၃ တွေးခွာခွဲ ဖြိုးရေး ဦးစားရေးအဖွဲ့အစည်း (Form PC 3)

လက်တွေ့ချက် အဆင့်(၁) တွေးခွာမျှော်မှန်းချက်အစည်းအဝေး ဖြစ်ဆောင်ရာအခါ တွေးခွာစီမံကိန်း အထောက်အကူပြု စက်ဝင်ပုံသည် လူထုထည့်သွင်းမှုအရအညီဖြင့် ဤစက်ဝင်ပြည့်စုံအောင် ဖြည့်သွင်းရမည်။

လူထုထည့်သွင်းမှုမှ ဝန်ထမ်း အမည် - **ဖျိုဝေ၊ ဝေ၊ မော်**

ခန့် ဖြေ၊ ၂၀၁၇ စက်ဝန်းအား အမှတ်ခြံဝပ် (၁) = စက်ဝန်း(၁)
= စက်ဝန်း (၂) စက်ဝန်း(၁) = စက်ဝန်း(၁)

ပြည်နယ် ဘိုင်း **ဇနားဝ** မြို့နယ် **ပုသိမ်**၊ ဘူးရွာအုပ်စု **ကျေးယုကတ**၊ တွေးခွာ **ကျွယ်**

က၊ အခက်အခဲအတားအဆီးများအားဆွေးနွေးခြင်း - ယခုစက်ဝင်အခြေအနေတွင် ဤတွေးခွာခွဲ ဖြိုးတိုးထောက်ပံ့ရေးအတွက် အဓိက အခက်အခဲအတားအဆီးများသည် မည်သည်များဖြစ်ပေါ်သနည်း၊ (အမျိုးသား၊ သမီး အနည်းဆုံးအခက်အခဲ ၅ ခုစီဖော်ပြပါ)

အမျိုးသား အဖွဲ့မှ တင်ပြသောအခက်အခဲအတားအဆီးများ အမျိုးသမီး အဖွဲ့မှ တင်ပြသောအခက်အခဲအတားအဆီးများ

၀	ကပ် ရွာ၊ ဆား၊ ရော့ဇိုက်စား၊ ထားကြွင်း	=	လမ်းဖျားအား၊ ရော့ဇိုက်စား၊ ထားကြွင်း
၂	ဗိုလ်တို့ကတော့လျှာ၊ လာကုဇာန်ခါ	=	ဗိုလ်တို့ကတော့လျှာ၊ ထားကြွင်း
၃	ကလေးရွာ၊ စာတိုက်ကပ်ခါ၊ ထား	=	ကလေးရွာ၊ စာတိုက်ကပ်ခါ
၄	စာတိုက်ကပ်ခါ၊ ရော့ဇိုက်စားကြွင်း	=	စာတိုက်ကပ်ခါ၊ ရော့ဇိုက်စား
၅	ကလေးရွာ၊ စာတိုက်ကပ်ခါ	=	ကျွယ်
၆		=	ကလေးရွာ၊ စာတိုက်ကပ်ခါ
၇		=	

ခ၊ မျှော်မှန်းခြင်း - နောင်လော့မည့် (၅)နှစ် အတွင်း တွေးခွာခွဲ ဖြိုးရေး မျှော်မှန်းလျာထားချက်များအား တင်ပြပါ။

အမျိုးသားအဖွဲ့မှ တင်ပြသောမျှော်မှန်းချက်များ အမျိုးသမီးအဖွဲ့မှ တင်ပြသောမျှော်မှန်းချက်များ

၀	ကျေးရွာ၊ ထောက်ကန်စီမံရေး၊ အထူးအဖွဲ့	=	ကျေးရွာ၊ ထောက်ကန်စီမံရေး၊ အထူးအဖွဲ့
၂	ထွား၊ စာတိုက်ကပ်ခါ၊ အထူးအဖွဲ့	=	ထွား၊ စာတိုက်ကပ်ခါ၊ အထူးအဖွဲ့
၃	စာတိုက်ကပ်ခါ၊ အထူးအဖွဲ့၊ အထူးအဖွဲ့	=	စာတိုက်ကပ်ခါ၊ အထူးအဖွဲ့၊ အထူးအဖွဲ့
၄	ကျေးရွာ၊ ကျောက်လှိုင်၊ ထောက်ကန်စီမံရေး	=	ကျေးရွာ၊ ကျောက်လှိုင်၊ ထောက်ကန်စီမံရေး
၅	ကျေးရွာ၊ ဖြိုး၊ ဖြိုး၊ ကလေးရွာ၊ စာတိုက်ကပ်ခါ	=	ကျေးရွာ၊ ဖြိုး၊ ဖြိုး၊ ကလေးရွာ၊ စာတိုက်ကပ်ခါ
၆	ကျောက်စီမံရေး၊ စာတိုက်	=	ကျောက်စီမံရေး၊ စာတိုက်
၇		=	



၈။ လူထုစီမံကိန်း၏ လာမည့် (၄) နှစ်အတွက် အကျိုးပင်မသာ ဦးစားပေး ဖွံ့ဖြိုးတိုးတက်မှု လုပ်ငန်း အစီအစဉ်များအားဖော်ပြပါ။

အဆင့်	ကျေးရွာအတွက် ဦးစားပေး ဖွံ့ဖြိုးတိုးတက်မှု လုပ်ငန်းစဉ်များ	အဆိုပြုသူ (အမျိုးသားများ/ အမျိုးသမီးများ/ အမျိုးသား+ အမျိုးသမီး)	ခန့်မှန်းကုန်ကျ ဝင်ငွေ	အကျိုးပေးမှုနှင့် ရှိ-မရှိ ခန့်မှန်းပုံဖြင့် အပူရ အလွှာ
၁	ကျွတ်ကွဲကျေးရွာ	က+ဇ	၆၀၅၀၇၅၀	၃၇၆
၂	ပွသွန်းပင်(၁)ရွာ	က+ဇ	၅၅၀၀၀၀	၃၇၆
၃	ခေတ္တကျေးရွာ	က+ဇ	၅၅၀၀၀၀	၃၇၆
၄	ဆက်တိုက်ကျေးရွာ	က+ဇ	၅၀၀၀၀၀၀	၃၇၆
၅	ဆက်တိုက်ကျေးရွာ	က+ဇ	၅၅၀၀၀၀၀	၃၇၆
၆				
၇				

၉။ လူထုစီမံကိန်း၏ လာမည့် (၄) နှစ်အတွက် အကျိုးပင်မသာ ဦးစားပေး ဖွံ့ဖြိုးတိုးတက်မှု လုပ်ငန်း အစီအစဉ်များအားဖော်ပြပါ။

အဆင့်	ကျေးရွာအတွက် ဦးစားပေး ဖွံ့ဖြိုး တိုးတက်မှု လုပ်ငန်းစဉ်များ	အဆိုပြုသူ (အမျိုးသားများ/ အမျိုးသမီးများ/ အမျိုးသား+ အမျိုးသမီး)	အခန်းကဏ္ဍ
၁			
၂			
၃			
၄			
၅			
၆			

ခေါင်းဆောင်၊ ကျေးရွာစီမံကိန်းအထောက်အကူပြုကော်မတီမှ အတည်ပြုသည်။

အမည် ဦးကျော်စွာ လက်မှတ်  : ဇနီး ဒေါ်ခင်စု



တတိယနှစ်စက်ဝန်း

ပုံစံ - ၈-၃ ကျေးရွာဖွံ့ဖြိုးရေး ဦးစားပေးအစီအစဉ် (Form PC 3)

လမ်းညွှန်ချက်၊ အဆင့်(၃)ကျေးရွာမော်ဒယ်များချက်အစည်းအဝေးပြီးဆုံးသောအခါ ကျေးရွာစီမံကိန်း အထောက်အကူပြု ကော်မတီသည် လူထုစည်းရုံးရေးမှူးအကူအညီဖြင့် ဤပုံစံကိုပြည့်စုံအောင် ဖြည့်သွင်းရမည်။			
လူထုစည်းရုံးရေးမှူး/ဝန်ထမ်း အမည် မိခင်ဝေဝေမာသိ			
နေ့စွဲ ၂၀.၁၀.၂၀၁၈	စက်ဝန်းအား အမှတ်ခြစ်ပါ (✓) <input checked="" type="checkbox"/> စက်ဝန်း(၁) <input type="checkbox"/> စက်ဝန်း(၂) <input type="checkbox"/> စက်ဝန်း(၃) <input type="checkbox"/> စက်ဝန်း(၄)		
ပြည်နယ်/တိုင်း ဗဟိုလော	မြို့နယ် ပျော်တူမတ်	ကျေးရွာအုပ်စု ကျွဲတောင်	ကျေးရွာ ရွာသစ်

က၊ အခက်အခဲအတားအဆီးများအားဆွေးနွေးခြင်း - ယခုလက်ရှိအခြေအနေတွင်ဤကျေးရွာဖွံ့ဖြိုးတိုးတက်ရေးအတွက် အဓိကအခက်အခဲအတားအဆီးများသည် မည်သည်များဖြစ်ပါသည်နည်း။ (အမျိုးသား/သမီး အနည်းဆုံးအခက်အခဲ ၅ ခုစီဖော်ပြပါ)

အုပ်စုဖွံ့ဖြိုးရေးမှူးများမှ တင်ပြသောအခက်အခဲအတားအဆီးများ	
အုတ်စိုက်ရခြင်း၊ မရှိသောကြောင့် စွာတွင်း ရေငြိမ်ရ လာသွားလာရခက်ခဲခြင်း။	<input type="checkbox"/> ကျား ၀၂၂ ကျား+ မ
ရွာတွင်းလမ်း မကောင်းသောကြောင့် မြို့ ရာသီတွင် ညွှတ်လာရခက်ခဲခြင်း။	<input type="checkbox"/> ကျား ၀၂၂ ကျား+ မ
မီးမရှိသောကြောင့် ကလေးများ ဘာသာရေးကျက်ရခက် ခဲခြင်း။	<input type="checkbox"/> ကျား ၀၂၂ ကျား+ မ
ရေစိုက်မရှိသောကြောင့် အချို့ပျက်စီးခြင်း	<input type="checkbox"/> ကျား ၀၂၂ ကျား+ မ
အစည်းအဝေးခန်းမ မရှိသောကြောင့် အစည်းအဝေးပြု လုပ်ရခက်ခဲခြင်း။	<input type="checkbox"/> ကျား ၀၂၂ ကျား+ မ
စာကြည့်တိုက် မရှိသောကြောင့် ကလေး/လူကြီး အစု အဝေးများ ပါခြင်း။	<input type="checkbox"/> ကျား ၀၂၂ ကျား+ မ
ရိတ်ပျိုးရေးနည်းပညာ မရှိသောကြောင့် သီးနှံအ တွက်ချက်ချော့ကျခြင်း။	<input checked="" type="checkbox"/> ကျား ၀၂၂ <input type="checkbox"/> ကျား+ မ
အသက်မွေးဝမ်းကြောင်း ဝန်ထမ်း မရှိသောကြောင့် အသက်မွေးဝမ်းကြောင်း ဝန်ထမ်း ပါခြင်း။	<input type="checkbox"/> ကျား ၀၂၂ <input type="checkbox"/> ကျား+ မ
	<input type="checkbox"/> ကျား ၀၂၂ <input type="checkbox"/> ကျား+ မ
	<input type="checkbox"/> ကျား ၀၂၂ <input type="checkbox"/> ကျား+ မ



၁။ မျှော်မှန်းခြင်း- နောင်လာမည့် (၅)နှစ် အတွင်း ကျေးရွာဖွံ့ဖြိုးရေး မျှော်မှန်းလျာထားချက်များအား တင်ပြပါ။

အုပ်စုဖွံ့ဆွေးနွေးမှုများမှ တင်ပြသောအခက်အခဲအတားအဆီးများ	
ရေဦးရေလောကောင်းမွန်ရန်အတွက်ရေဖြောင့်ရုံ ဧရိယာ	<input type="checkbox"/> ကျား <input type="checkbox"/> မ ဣကျား+ မ
ရွာတွင်းလမ်းကောင်းမွန်စေရန်	<input type="checkbox"/> ကျား <input type="checkbox"/> မ ဧကျား+ မ
လျှပ်စစ်ဧရိယာ	<input type="checkbox"/> ကျား <input type="checkbox"/> မ ဩကျား+ မ
ရေဦးရေလျှော့ချရန်	<input type="checkbox"/> ကျား <input type="checkbox"/> မ ဩကျား+ မ
အထူးအခင်းစရိတ်	<input type="checkbox"/> ကျား <input type="checkbox"/> မ ဩကျား+ မ
စာကြည့်တိုက်ရရှိရန်	<input type="checkbox"/> ကျား <input type="checkbox"/> မ ဩကျား+ မ
ရိတ်ပျိုးရေးရည် ယူတာဝင်အခန်းများရရှိရန်	ဩကျား <input type="checkbox"/> မ <input type="checkbox"/> ကျား+ မ
အထက်ရွေးဝမ်းဖြောင်းဝယ်တိုက်များရရှိရန်	<input type="checkbox"/> ကျား+မ <input type="checkbox"/> ကျား+ မ
	<input type="checkbox"/> ကျား <input type="checkbox"/> မ <input type="checkbox"/> ကျား+ မ
	<input type="checkbox"/> ကျား <input type="checkbox"/> မ <input type="checkbox"/> ကျား+ မ



၈။ လူထုစီမံကိန်း၏ လာမည့် (၄) နှစ်အတွက် အကျုံးဝင်သော ဦးစားပေး ဖွံ့ဖြိုးတိုးတက်မှု လုပ်ငန်း အစီအစဉ်များအားဖော်ပြပါ။

အဆင့်	ဦးစားပေး ကျေးရွာအတွက် ဦးစားပေး ဖွံ့ဖြိုးတိုးတက်မှု လုပ်ငန်းစဉ်များ	အဆိုပြုသူ (အမျိုးသားများ/ အမျိုးသမီးများ/ အမျိုးသား + အမျိုးသမီး)	အခန်းကဏ္ဍ	ဦးစားပေး အဆင့် သတ်မှတ်ချက်	ခန့်မှန်း ကုန်ကျ ဝရိတ်	အကျိုးခံစားခွင့်ရှိသူ ခန့်မှန်းခြေအရေအတွက်		
						ကျား	မ	ပေါင်း
၁	ဒဂုန်စိုက်ရေးခြင်း	အမျိုးသား + အမျိုးသမီး		၁	-	၁၆၀	၁၈၂	၃၄၂
၂	လျှော်စက်စိုက်ရေး	၂		၂	၈၅၅၉၀၀၀	၁၆၀	၁၈၂	၃၄၂
၃	ဖွားကွင်းလွန်ကုန်ရောင်းခြင်း	၂			-	၁၆၀	၁၈၂	၃၄၂
၄	ဒဂုန်စိုက်ရေး	၂			-	၁၆၀	၁၈၂	၃၄၂
၅	အလုပ်အကိုင်အကူပြုခြင်း	၂			-	၁၆၀	၁၈၂	၃၄၂
၆	စာကြည့်တိုက်တည်ဆောက်ခြင်း	၂			-	၁၆၀	၁၈၂	၃၄၂

၉။ လူထုစီမံကိန်း၏ လာမည့် (၄) နှစ်အတွက် အကျုံးမဝင်သော ဦးစားပေး ဖွံ့ဖြိုးတိုးတက်မှု လုပ်ငန်း အစီအစဉ်များအားဖော်ပြပါ။

အဆင့်	ကျေးရွာအတွက် ဦးစားပေး ဖွံ့ဖြိုးတိုးတက်မှု လုပ်ငန်းစဉ်များ	အဆိုပြုသူ (အမျိုးသားများ/ အမျိုးသမီးများ/ အမျိုးသား + အမျိုးသမီး)	အခန်းကဏ္ဍ
၁	စိုက်ပျိုးရေး နည်းပညာပေးခြင်း	အမျိုးသား	စိုက်ပျိုးရေး
၂	စက်ယူခြင်း	အမျိုးသမီး	အလုပ်အကိုင်အကူပြု
၃	အလုပ်အကိုင်အကူပြုခြင်း	၂	
၄	အလုပ်အကိုင်အကူပြုခြင်း	အမျိုးသား + အမျိုးသမီး	
၅	စိုက်ပျိုးရေး စက်ကိရိယာများ	အမျိုးသား	စိုက်ပျိုးရေး

ခေါင်းဆောင်၊ ကျေးရွာစီမံကိန်းအထောက်အကူပြုကော်မတီမှအတည်ပြုသည်။

အမည် ဦးစောစန်းသိန်း လက်မှတ် [Signature] နေ့စွဲ ၂၀.၁၀.၂၀၁၈



၁၁။ အစည်းအဝေး မှတ်တမ်းများ

**COMMUNITY DRIVEN DEVELOPMENT
CDD**

ကျေးရွာအစည်းအဝေးမှတ်တမ်း

အစည်းအဝေးပြုလုပ်သည့်နေရာ ။	။	ဦးကျော်မြင့်ဇေဒတ်စ်
ကျေးရွာ ။	။	ရွာဝတ်စ်
ကျေးရွာအုပ်စု ။	။	ကျူ၊တောဝ
အချိန် ။	။	၃:၀၀ PM
အစည်းအဝေးအမည် ။	။	ပထမအကြိမ်အစည်းအဝေး

တက်ရောက်သူဦးရေ ကျား (၁၅)၊ မ (၂၃) စုစုပေါင်း (၃၈)

အစည်းအဝေးတွင်ဆွေးနွေးသည့်အကြောင်းအရာ။

- ၁။ ဆင်စဉ်ရွာ...လက်ထောက်နည်းပညာကျွမ်းကျင်...လူထုများနှင့်...ရွေးချယ်...ပြုစေချင်...ရွာ
- ၂။ လူထုနှင့်...အသက်...စိတ်ဓာတ်...ဖြစ်...။
- ၃။ စီး...ခရိုင်...စိတ်ဓာတ်...ပြုစု...ဖြစ်...။
- ၄။ စီး...ခရိုင်...စိတ်ဓာတ်...ပြုစု...ဖြစ်...။
- ၅။ လက်...ခရိုင်...ရွာ...စိတ်ဓာတ်...ပြုစု...ဖြစ်...။
- ၆။ P.R.H.ရွာ...ရေး...ဆွဲ...ဖြစ်...။
- ၇။ စေ...အနု...အုပ်စု...ပြုစု...ဖြစ်...။
- ၈။
- ၉။
- ၁၀။



ဆုံးဖြတ်ချက်များ

၁။ ...အင်္ဂါပရိသတ်များနှင့်အတူ အခွင့်အလမ်းများကို စတင်ဖွဲ့စည်းခြင်း...

...ပစ်မှတ်ပြန်လည်ကောက်ယူခြင်းနှင့်အညီ ပြုပြင်ဆင်ခြင်မှုများ ပြုလုပ်ခဲ့ပါသည်။

၂။ ဆုံးဖြတ်ချက်များ

၃။

၄။

၅။

မှတ်တမ်းတင်သူ *Cesari Mathel*
အမည် *ဒေါ်ဝေဝေမာမာ*
ရာထူး *လူထုစစ်ဆေးမှု*
ရက်စွဲ *၁၅.၀၂.၂၀၁၉*

အတည်ပြုသူ *[Signature]*
အမည် *ဦးကျော်စမ်းဝင်း*
ရာထူး *စီမံကိန်းဥက္ကဋ္ဌ*
ရက်စွဲ *၁၅.၀၂.၂၀၁၉*



ကျေးရွာအစည်းအဝေးမှတ်တမ်း

အစည်းအဝေးပြုလုပ်သည့်နေရာ ။ ။ ဦးကျော်ဦးမြန်မာရိပ်
 ကျေးရွာ ။ ။ ရွာသစ်
 ကျေးရွာအုပ်စု ။ ။ ကျေးကောဝ
 အချိန် ။ ။ ၃:၀၀pm
 အစည်းအဝေးအမည် ။ ။ စုတိယအကြိမ်အစည်းအဝေး

တက်ရောက်သူဦးရေ ကျား (၁၅)၊ မ (၂၃) စုစုပေါင်း (၃၈)

အစည်းအဝေးတွင်ဆွေးနွေးသည့်အကြောင်းအရာ

- ၁။ ကျေးရွာရွာရေရရှိရေးအကောင်အထည်ဖော်ရေးအဖွဲ့အစည်းအဖွဲ့အစည်းများ ပြုပြင်ဆင်ခြင်ခြင်း
- ၂။ သဘာဝပတ်ဝန်းကျင်ထိခိုက်ခြင်းများ ရှောင်ကြားရန်အတွက် မြေ/ရေမျှ ခြေစိုက်ရေးအဖွဲ့အစည်းများ ပြုပြင်ခြင်း
- ၃။ အကျွန်ုပ်တို့၏ အကျိုးအမြတ်အကျိုးစီးပွားနှင့် အကျိုးအမြတ်အကျိုးစီးပွားအကျိုးစီးပွားများ ပြုပြင်ခြင်း
- ၄။ အကျွန်ုပ်တို့၏ အကျိုးစီးပွားအကျိုးစီးပွားများ ပြုပြင်ခြင်း
- ၅။ လျှပ်လိုင်းများ ပြုပြင်ခြင်း
- ၆။ အကျွန်ုပ်တို့၏ လျှပ်လိုင်းများ ပြုပြင်ခြင်း
- ၇။ လျှပ်လိုင်းများ ပြုပြင်ခြင်း
- ၈။
- ၉။
- ၁၀။



ဆုံးဖြတ်ချက်များ

၁။ ကျေးရွာကျေးရွာအုပ်စုဖြင့် ကျပ်စင် ထူထောင်ရန်အတွက် တည်ဆောက်

ခြင်းလုပ်ငန်းကို အတည်ဆောင်ပေးရန်ပါဝင်သည်။ ထို့အပြင်

၂။ လုပ်ဆောင်ခွင့် မရရှိပါက ကျေးရွာအုပ်စု ဝေဖန်ပုံစံကား

ကျန်ရှိ ကျေးရွာ < ၅ > ကျေးရွာ (၂၅၂၀၀၀၀, ဒီဇင်ဘာ, ၂၀၁၅) ကျေးရွာ

၃။ ကျေးရွာများ သို့မဟုတ် ကျေးရွာအုပ်စု ဝေဖန်ပုံစံပါသည်။

၄။ ထူထောင်ရန်အတွက် တည်ဆောက်မှု လုပ်ငန်းစဉ် ကျန်ရှိ ကား

၅။ ကျေးရွာ ၅ ထူထောင်ပေးရန် မည်သို့ပါသည်။

၆။

မှတ်တမ်းတင်သူ *Ceruwimath*
 အမည် ဒေါ်ဝေဝေမာမာ
 ရာထူး လူထုဆင်းရဲရေးဦးစီးဌာန
 ရက်စွဲ ၁၈.၁၂.၂၀၁၇

အတည်ပြုသူ *[Signature]*
 အမည် ဦးစော်စင်သိန်း
 ရာထူး စီမံကိန်းဦးစီးဌာန
 ရက်စွဲ ၁၈.၁၂.၂၀၁၇



၁၂။ ကဏ္ဍအလိုက် အခက်အခဲမှတ်တမ်း

ကျေးဇူး - ဌာန

အုပ်စု - ကျေးဇူး

ကဏ္ဍအလိုက် ဦးစားပေးလုပ်ငန်းချုပ်ဖော်ပြချက်

ကဏ္ဍ	ဦးစားပေးအဆင့်	လုပ်ငန်းအမျိုးအစား	အဆိုပြုသူ(အမှန်ဖြစ်ရန်)		ခုနှစ်	ထောက်ပံ့မည့်အဖွဲ့အစည်း (သို့) ဌာန	မှတ်ချက်
			ကျား	မ			
အခြေခံဆောင်ရွက်မှု (လမ်း/တံတား/ရေတံခွန်/ရေလှောင်)	၀	အုတ်စိစစ်ခြင်း၊ ကျွဲစားခြင်း		✓	၂၀၁၈-၁၉	ကုမ္ပဏီ	
	၂	ကုန်းမြှင့်ခြင်း		✓	။	။	
	၃	လျှပ်စစ်အင်အား		✓	။	။	
	၄	ရေစိုက်ပျံ့နှံ့ရေး		✓	။	။	
	၅						
လူမှုဝန်းကျင် (ပညာရေး/ ကျန်းမာရေး နှင့် ဆိုင်ဆောင်ရွက်မှုများ)	၀						
	၂						
	၃						
	၄						
	၅						
သက်မွေးဝမ်းကျောင်း (စိုက်ပျိုးရေး/ မွေးမြူရေး နှင့် ဆိုင်ဆောင်ရွက်မှုများ)	၀	စိုက်ပျိုးရေး သစ်တော	✓		၂၀၁၈-၁၉	ကျေးဇူး	
	၂	စက်မှုပစ္စည်း		✓	။	။	
	၃	စိုက်ပျိုးရေး စက်ကိရိယာ	✓		။	။	
	၄						
	၅						
သဘာဝဘေးအန္တရာယ် လျော့ပါးရေး ကဏ္ဍ	၀						
	၂						
	၃						
	၄						
	၅						
အခြားကဏ္ဍ (ဌာနဆိုင်ရာများသို့ လိုအပ်ချက် နှင့် အကောင်အထည်ဖော်ဆောင်ရွက်ပေးနိုင်ခြင်းမရှိသော လုပ်ငန်းများ)	၀	အစည်းအဝေး		✓	၂၀၁၈-၁၉	ကုမ္ပဏီ	
	၂	စာကြည့်တိုက်		✓	။	။	
	၃						
	၄						
	၅						