

ပြည်ထောင်စုသမ္မတ မြန်မာနိုင်ငံတော် အစိုးရ
စိုက်ပျိုးရေး၊ မွေးမြူရေးနှင့် ဆည်မြောင်းဝန်ကြီးဌာန
ကျေးလက်ဒေသဖွံ့ဖြိုးတိုးတက်ရေးဦးစီးဌာန
ပျော်ဘွယ်မြို့နယ်



လူထုပဟိုပြုစီမံကိန်း
National Community Driven Development Project
(NCDDP)



ကျေးရွာဖွံ့ဖြိုးရေးအစီအစဉ်
Village Development Plan (VDP)
ရွာသစ်ကျေးရွာ၊တောတွင်လှကျေးရွာအုပ်စု

၂၀၁၈ခုနှစ်

ပျော်ဘွယ်မြို့





မာတိကာ

- ၁။ မြို့နယ်မြေပုံ
- ၂။ ကျေးရွာမြေပုံ(တည်နေရာ)
- ၃။ အုပ်စုတွင်ပါဝင်သောကျေးရွာများစာရင်း
- ၄။ ကျေးရွာအခြေခံအချက်အလက်များ (ကျေးရွာသမိုင်းကြောင်း)
- ၅။ လူထုပူးပေါင်းပါဝင်သော လူမှုဆန်းစစ်ခြင်းနှင့် အကဲဖြတ်ခြင်းလုပ်ငန်းစဉ်(PSA/PRA)အကျဉ်းချုပ်ဇယား
- ၆။ ကျေးရွာဖွံ့ဖြိုးရေးအစီအစဉ်အတွက်အသုံးပြုခဲ့သော PRA tools များနှင့်တစ်ခုချင်းစီအတွက် သုံးသပ် ချက်များ
- ၇။ ကော်မတီဝင်များရွေးချယ်ခြင်းနှင့်ကျေးရွာဖွံ့ဖြိုးရေးအစီအစဉ်ဆောင်ရွက်မှုမှတ်တမ်းဓါတ်ပုံများ
- ၈။ ကျေးရွာအချက်အလက် (ပုံစံ-၁)
- ၉။ စီမံကိန်းစက်ဝန်းအချိန်ဇယား (ပုံစံ-၂)
- ၁၀။ ကျေးရွာဖွံ့ဖြိုးရေးဦးစားပေးအစီအစဉ် (ပုံစံ-၃)
- ၁၁။ ကျေးရွာအုပ်စုစီမံကိန်းလုပ်ငန်းခွဲရွေးချယ်ခြင်း (ပုံစံ-၄)
- ၁၂။ အစည်းအဝေးမှတ်တမ်းများ
- ၁၃။ ကဏ္ဍအလိုက်ဦးစားပေးဖွံ့ဖြိုးရေးလုပ်ငန်းစဉ်များ



၁။ ဖျော်ဘွယ်မြို့နယ် မြေပုံ

ဖျော်ဘွယ်မြို့နယ်အခြေပြမြေပုံ

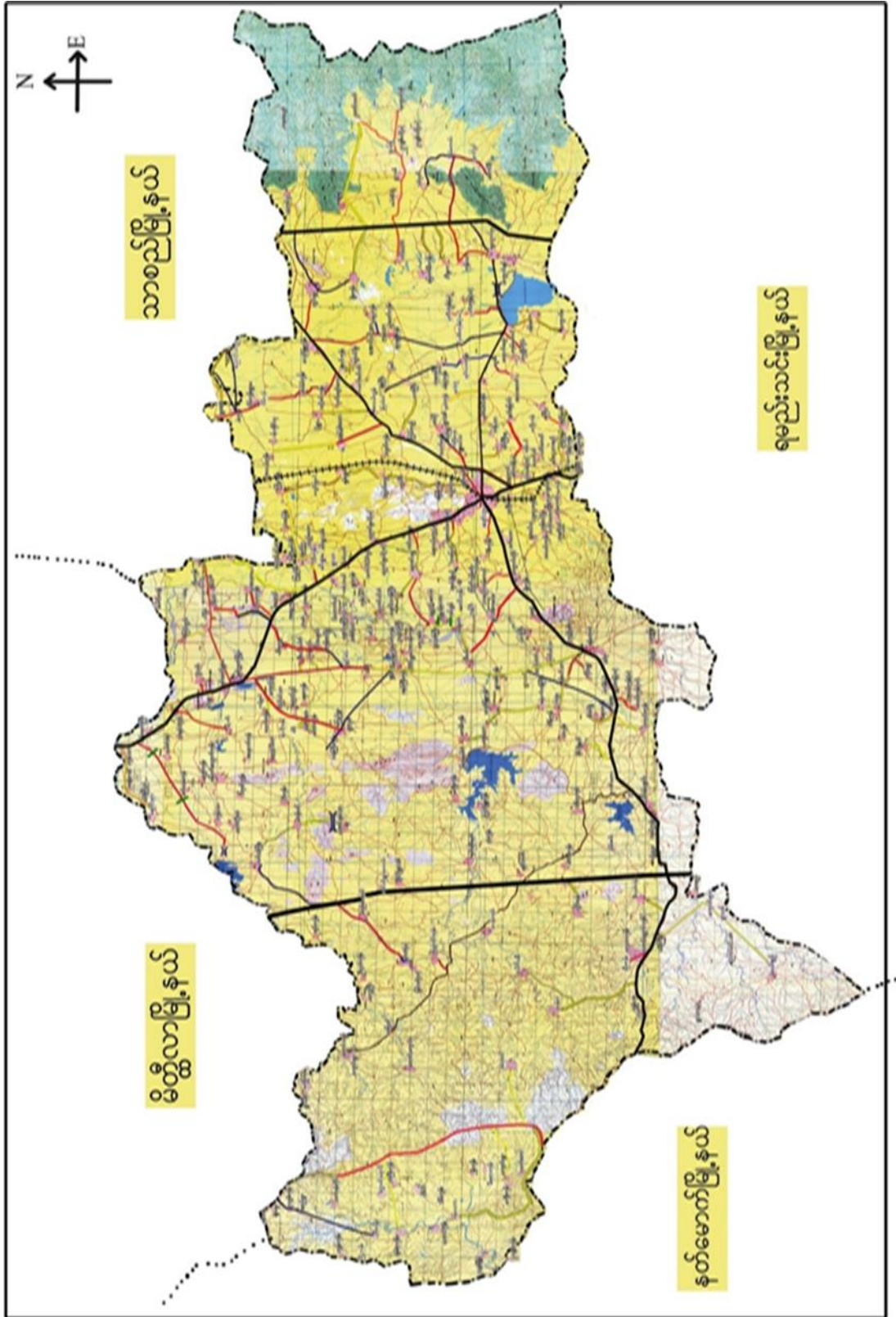



၂။ တောတွင်လှကျေးရွာအုပ်စုမြေပုံ

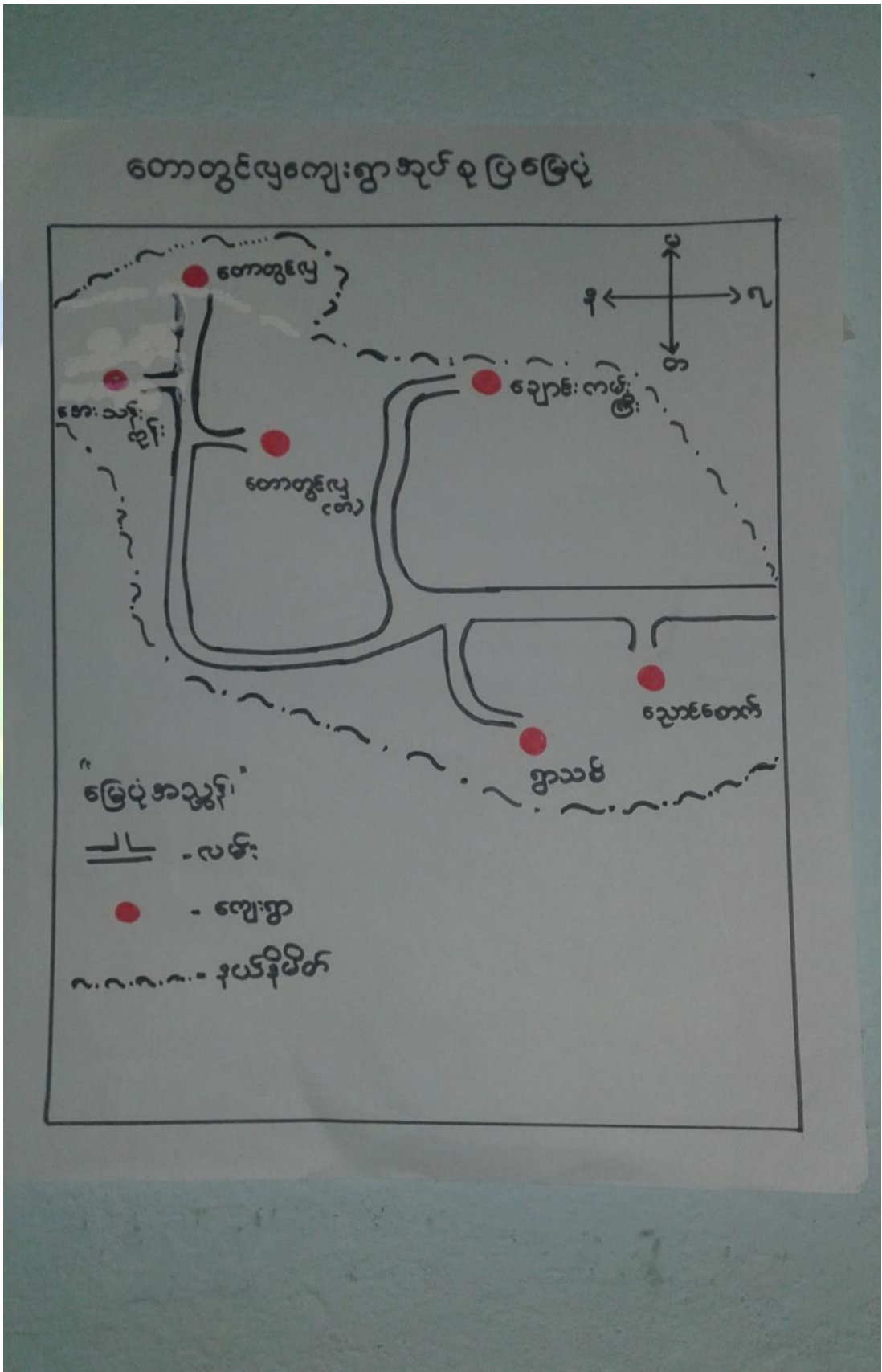



၃။ ကျေးရွာအုပ်စုတွင်ပါဝင်သော ကျေးရွာများ

၁။ တောတွင်းလှ ၂။ ညောင်စောက် ၃။ ချောင်းကမ်းကြီး ၄။ ရွာသစ် ၅။ ဥယျာဉ်ကြီး ၆။ အေးသန်းကုန်း

၇။ ကျေးရွာ၏အခြေခံအချက်အလက်များ

ကျေးရွာသမိုင်းအကျဉ်း

ရွာသစ်ကျေးရွာသမိုင်း

မန္တလေးတိုင်း၊ ပျော်အွယ်မြို့နယ်၊ တောတွင်းလှ အုပ်စု ရွာသစ်ကျေးရွာ ဖြစ်ပေါ်လာခဲ့ရာ သူကန်ပေးပင်ရွာစံတန်း၊ လှ၊ နား၊ ဗွဲအိမ်ထောင်စု (၄၁) ဖွဲ့ထွက်၍ နေထိုင်ပြီး ရွာသစ် ဟု အမည်တွင်ခဲ့ပါသည်။ (၁၈၂) နှစ်ပတ်လည်တွင် အိမ်ခြေ (၅၀) လောက်ရှိ၍ တော်လှန်ရေး အစိုးရလက်ထက်တွင် အိမ်ခြေ (၇၀) ဖြစ်လာပါသည်။ မြို့ ၃၆ (၅) မိုင်ဝေး၍ အီးဒ်အစုံဆိုင်ပျိုးရေး၊ ၃၆ အကောင်းအဝယ် ကိုလုပ်ကိုင်၍ အသက်မွေးဝမ်းကြောင်းဖြူပါသည်။ ဗုဒ္ဓအဘိဓမ္မာ ကိုးကွယ်ကြပြီး လူမျိုးစုမှာ မတူလူမျိုးများဖြစ်ပါသည်။ အိမ်ထောင်စုမှာ (၁၇၄) အိမ်ထောင် ရှိ၍ လူဦးရေမှာ (၈၃၇) ဦး ရှိပါသည်။



- ထိခိုက်လွယ်သောအုပ်စုများလူဦးရေ (သက်ကြီး၊ မြေယာမဲ့၊ မသန်စွမ်းအုပ်စုများ)

သက်ကြီး	မြေယာမဲ့	မသန်စွမ်း
ကျား (၃၀)၊မ (၁၅)	ကျား (၅)၊မ (၂)	ကျား (-)၊မ (-)

- ကျေးရွာတွင်းရရှိနိုင်သော ဝန်ဆောင်မှုများ (ကျန်းမာရေးဆေးခန်း၊ စာသင်ကျောင်း)

ဆေးရုံ/ဆေးခန်း	စာသင်ကျောင်း	စာကြည့်တိုက်	မူကြိုကျောင်း	ဈေး
ရှိ	ရှိ	မရှိ	မရှိ	မရှိ

- ရွာသူရွာသားများ၏ အဓိကစီးပွားရေးလုပ်ငန်း (စိုက်ပျိုးမွေးမြူရေး၊ အခြားသီးနှံများ)

မွေးမြူရေး		စိုက်ပျိုးရေး		အခြား
ခိုင်းနွား	ဝက်၊ကြက်	ကြက်သွန်	စပါး	မရှိ

- အဓိကရရှိနိုင်သောအရင်းအမြစ်များ

ကျောက်	သဲ	ကျောက်ဆွေး	လျင်းမြေ	အခြား
မရှိ	ရှိ	မရှိ	မရှိ	မရှိ

- ကျေးရွာနှင့်သက်ဆိုင်သောအခြားအရင်းအမြစ်များ

သောက်သုံးရေရရှိနိုင်မှု	မြေလွတ် မြေရိုင်း	ဆည်ရေသောက်ဧရိယာ	အခြား
ရှိ	ရှိ	ရှိ	မရှိ



၅။ လူထုပူးပေါင်းပါဝင်သော လူမှုဆန်းစစ်ခြင်းနှင့် အကဲဖြတ်ခြင်းလုပ်ငန်းစဉ် (PSA/ PRA) အကျဉ်းချုပ်ဇယား

စဉ်	ကရိယာများ (PRA Tools)	ရက် စွဲ	ဦးတည်အုပ်စုနှင့် ရည်ရွယ်ချက်များ	တက်ရောက်သူ			အဓိကဆွေးနွေးချက်များ
				ကျား	မ	ပေါင်း	
၁	ကျေးရွာလူမှုရေး၊ အရင်းအမြစ်ပြမြေပုံ (Social Map/ Resource Map)	၂၀၁၆.၀၁.၂၀-၂၀၁၆.၀၁.၂၀	ရပ်မိရပ်ဖ၊ ကော်မတီဝင်များ၊ ကျေးရွာလူထုများ မြေပုံအားအသုံးပြု၍ ၎င်းတို့၏ အဓိကပြဿနာများ၊ အရင်းအမြစ်များနှင့် အခြေခံအဆောက် အအုံများ၊	၂၅	၂၅	၅၀	ကျေးရွာလူထု၏ ထင်ရှားသောမြေနေရာ၊အခြေခံ အဆောက်အအုံများ၊တိုင်းရင်းသ ားနှင့် ဘာသာရေး အဖွဲ့အစည်းများ၊မသန်စွမ်းသူရှိ သည့်အိမ်ထောင်စုများ၊အမျိုးသ မီးဦးဆောင်သည့်အိမ်ထောင်စုမျ ား၊လူမှုရေးဆိုင်ရာအချက်အလ က်များ။ ပြဿနာများနှင့် ဖြစ်နိုင်ခြေရှိသောအဆောက်အအုံ းသစ်များ
၂	ဥစ္စာနေကြွယ်ဝမှုအ ဆင့်သတ်မှတ်ခြင်း (Wealth Ranking)	၂၀၁၆.၀၁.၂၀-၂၀၁၆.၀၁.၂၀	ကျေးရွာအတွင်းစီးပွ ားရေးအခြေအနေ ကွာခြားသောအုပ်စု များကိုစိစစ်ရန် ချမ်းသာ၊ အလယ်အလတ်၊နွမ်း ပါး၊ အလွန်နွမ်းပါးအုပ်စု များ	၃၀	၂၅	၅၅	ကျေးရွာအတွင်းရှိအိမ်ထောင်စုမျ ားအားလူမှုစီးပွားအခြေအနေအ လိုက် အုပ်စုများသတ်မှတ်ပေးခြင်း
၃	ကျေးမရေးရာကဏ္ဍ # ၁ ပိုင်ဆိုင်မှုနှင့်ခွဲခြမ်းစိ တ်ဖြာမှု	၂၀၁၆.၀၁.၂၀-၂၀၁၆.၀၁.၂၀	အမျိုးသားနှင့်အမျိုး သမီးများ(အရင်းအ မြစ်ပိုင်ဆိုင်အသုံးချ မှု)	၂၀	၁၈	၃၈	အမျိုးသားနှင့်အမျိုးသမီးများ(အ ရင်းအမြစ်ပိုင်ဆိုင်အသုံးချမှု၊ ထိန်းချုပ်မှုအားခွဲခြမ်းစိတ်ဖြာခြင်း)။
၄	ရာသီခွင်ပြပြက္ခဒိန် (Seasonal Calendar)	၂၀၁၆.၀၁.၂၀-၂၀၁၆.၀၁.၂၀	ကော်မတီဝင်၊ အမျိုးသမီး၊ အမျိုးသားများ	၂၀	၂၅	၄၅	ကျေးရွာတွင် တစ်နှစ်ပတ်လုံးကွဲပြားခြားနားသော အချိန်အလိုက် ဖြစ်ပျက်ဆောင်ရွက်ခဲ့သည့်ရာသီ ဥတု၊ စိုက်ပျိုးသီးနှံများ၊ လယ်ယာလုပ်ငန်းများ၊ နေ့စားလုပ်ငန်းများ၊ မွေးမြူရေးလုပ်ငန်းများ၊ ဝမ်းစာဖူလုံမှု နှင့် ပွဲတော်များ



၅	ကျားမရေးရာ# ၂ ပင့်ကူအိမ် ကွန်ယက် (Spider Web)	၁၈.၁၁.၂၀၁၇	အမျိုးသားများ နှင့် အမျိုးသမီးများ	၃၀	၃၀	၆၀	ကျေးရွာအတွင်းရှိအမျိုးသမီးများ ၏ အခြေအနေကိုသိရှိစေရန်တန်း တူအခွင့်အရေးရရှိမှု နှင့် မရရှိသည့် အကြောင်းအရင်း၊ ပညာရေးအတွက်ဆုံးဖြတ်ချက်ချ ခြင်း၊ အိမ်မှုကိစ္စဆောင်ရွက်မှု
၆	အဖွဲ့အစည်းချိတ် ဆက်ပုံ- ပင်းပုံစံ(Venn Diagram)	၂၀၁၈.၁၁.၂၀၁၇	ကျေးရွာအုပ် ချုပ်ရေးအဖွဲ့၊ ကျေးရွာစီ/ ထောက်အဖွဲ့	၁၅	၁၅	၃၀	ကျေးရွာတွင်းရှိအဓိကအုပ်စုများ၊ အဖွဲ့အစည်းများတည်ရှိနေမှုကိုသိ ရှိရန်၊ ၎င်းအဖွဲ့အစည်းများ၊အုပ်စုများ ဆက်စပ်နေမှု၊ပူးပေါင်းဆောင်ရွ က်မှုအားသိရှိနိုင်ရန်၊
၇	ပြဿနာသစ်ပင် (Problem Tree)	၂၀၁၈.၁၁.၂၀၁၇	အမျိုးသားများနှင့် အမျိုးသမီးများ	၁၅	၁၅	၃၀	ကျေးရွာဖွံ့ဖြိုးတိုးတက်မှု နောက်ကျခြင်းအကြောင်းသိရှိ နိုင်ရန်
၈	ကျေးရွာ၏မျှော်မှန်း ချက်(၄)နှစ်စာကျေး ရွာဖွံ့ဖြိုးရေးအစီအ စဉ်	၂၀၁၈.၅.၂၀၁၇	အမျိုးသားအုပ်စု၊အ မျိုးသမီးအုပ်စု၊လူင ယ်အုပ်စု၊ ရပ်မိရပ်ဖအုပ်စု	၂၅	၂၂	၄၅	ကျေးရွာသားများ၏ မဲပေးရွေးချယ်ထားသည့် ဖွံ့ဖြိုးတိုးတက်ရေးလုပ်ငန်းစဉ်များ အားဦးစားပေးအလိုက်သတ်မှ တ်ချက်



၆.၁။ ကျေးရွာသယံဇာတပြမြေပုံ

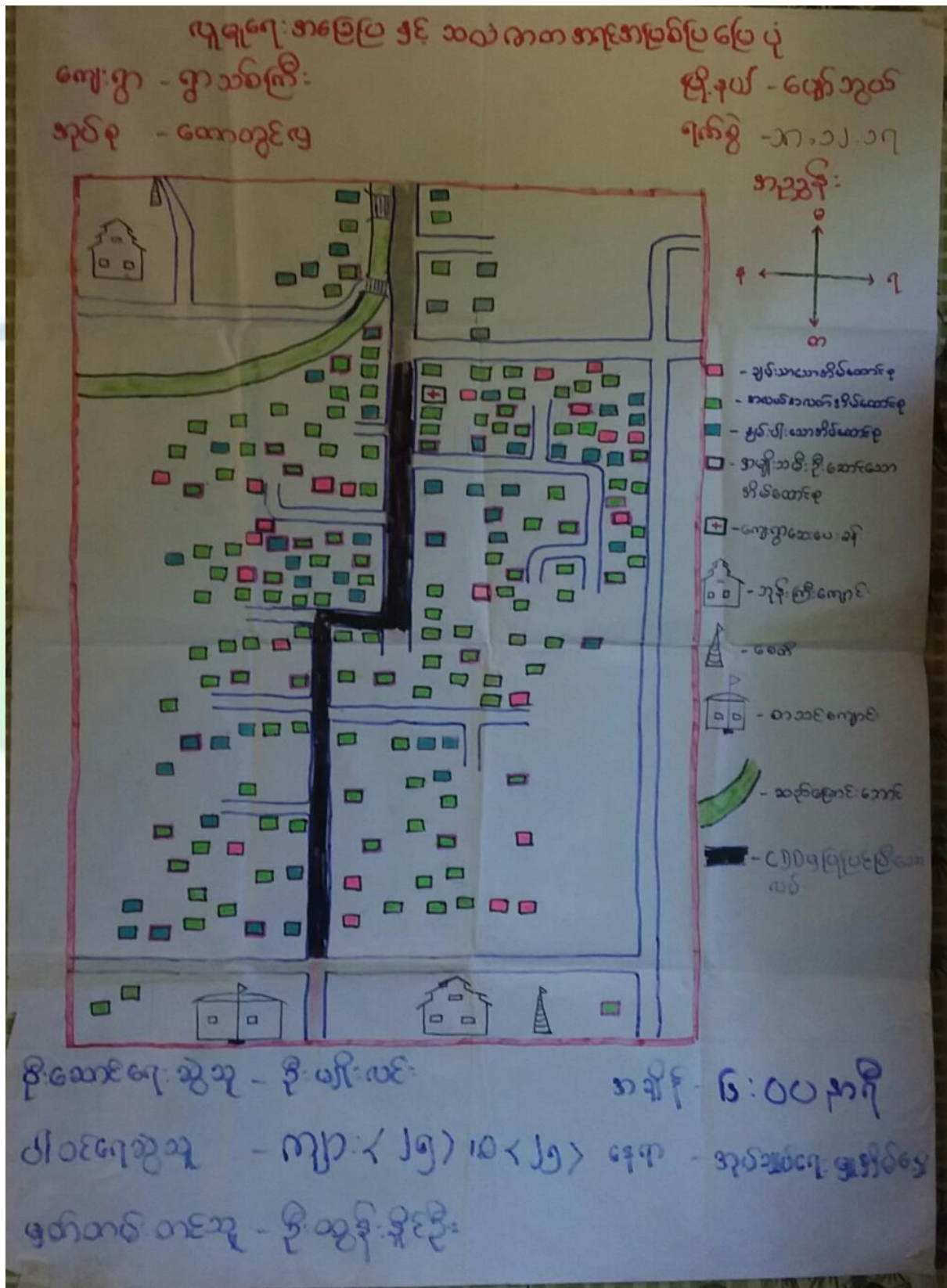



၆.၂။ ကျေးရွာအရင်းအမြစ် ပိုင်ဆိုင်မှုသုံးသပ်ခြင်း။

ကျေးရွာ - ၅၁၀၈
 ၇၃၀၃ - ထောင့်စွယ်

အမျိုးသား

ပိုင်ဆိုင်မှု သုံးသပ်ခြင်း

အကျွမ်းကျင်မှုရှိသူများ
 ကမ္ဘာ့သမား

အမျိုးသား + ကမ္ဘာ့သမား

မြို့နယ် - ရှေးဘွယ်
 ၇၈၅၆ - ၁၈ - ၁၂ - ၁၇

ဇွန် ၁၃၅၆

ကပ်ဘူမိ

လယ်ယာ

ရွာစာစဉ်စက်

ထင်း/ဖိ

လှည့်

ကာ

ရွာ

ဆိုင်ကယ်

ဦးစောစောစော - ဦးမျိုးလင်း

ကချင် - ၇၄၅ နာဂီ

ပါဝင်စောစော - ကျား (၂၀)၊ မ (၁၈)

၆၉၈ - ဦးမျိုးလင်း ဖိပ်

ပုဂ္ဂိုလ်စာစာ - ဦးစွန် နိုင်ဦး



ပိုင်ဆိုင်မှုသုံးသပ်ခြင်း။

ပိုင်ဆိုင်မှု သုံးသပ်ခြင်း

ကျေးရွာ - ရွာသစ်

မြို့နယ် - ပျော်ဘွယ်

ဧကပိုင် - တောတွင်းလှ

ရက်စွဲ -

- ဧကရင်းအမြစ်သုံးစွဲမှုတွင် အမျိုးသားများထည့်သွင်းထားပြီး၊ လယ်ယာ၊ လှည်းများကို သုံးစွဲပြီး၊ အမျိုးသမီးများမှာ မီးဖို၊ ထင်း၊ အင်္ဂါချုပ်စက်များကို သုံးစွဲသည်။
- ဆိုင်ကယ်၊ နွား၊ ရေတွင်း၊ ဝေါ၊ စသည်တို့ကို အမျိုးသားနှင့် အမျိုးသမီး၊ အားလုံး သုံးစွဲကြသည်။
- ထိန်းချုပ်မှုတွင် လယ်ယာ၊ ဆိုင်ကယ်၊ လှည်း၊ ရေတွင်း၊ နွား၊ ထိပ်တော စသည်တို့ကို အမျိုးသားများက ထိန်းချုပ်ပြီး အမျိုးသမီး ထိန်းချုပ်မှုမှာ အင်္ဂါချုပ်စက်ကိစ္စတည်းသာရှိသည်။
- ဝေါ၊ ထင်း၊ မီးဖို စသည်တို့ကို အမျိုးသား၊ အမျိုးသမီးနှစ်ဦးစလုံးက ထိန်းချုပ်ကြသည်။



၆.၃။ ကျေးရွာ၏လူမှုစီးပွားအဆင့်သတ်မှတ်ခြင်း။ (Wealth Ranking)

ဥက္ကဋ္ဌ နေပြည်တော် ရေဒီယို

ကျေးရွာ - ဤဆင်	ဦးနယ် - မော်ကွန်း	ဦးနယ် - မော်ကွန်း	
အုပ်စု - ကော့ကွင်း	ရက်စွဲ -	ရက်စွဲ -	
အမျိုးအစား	ဘဏ် မှတ်ချက် / ရက်စွဲ: ချက်	အိမ်ထောင်စု အရေအတွက်	ကုန်ပစ္စည်း
ချစ်သာ	တိုက်အိမ်၊ လယ် (၁၀) ဧက၊ ဘဏ်၊ ဇွန်ဒေါင်း၊ ထွန်စက်	၂၃	၁၃.၂
အလယ် အလတ်	ထရက်၊ ကွပ်မို၊ နွား၊ တစ်ခွက်၊ လယ် (၅) ဧက	၁၀၀	၅၇.၅
ခွပ်ပါ	ခဲနီ၊ ထရက်၊ လယ် (၅) ဧက၊ လက်လှုပ်စက်	၅၁	၂၉.၃
အလွန် ခွပ်ပါ	—	—	—
ပုဂံပေါင်း	—	၁၇၄	၁၀၀ %
ဦးဆောင်ရေးအဖွဲ့ - ဦးဇော်စိန်၊ ဦးစော	—	အချိန် -	—
ပါဝင်ရေးအဖွဲ့ -	ကျား (၃၀)၊ မ (၂၅)	နေရာ -	ဦးစော၊ ဦးစိန်
မှတ်တမ်းတင်သူ	—	—	—



ဥစ္စာနေကြွယ်ဝမှုသုံးသပ်ချက်။

ဥစ္စာနေကြွယ်ဝမှုဖော်ပြချက်

ဈေးနှုန်း - ရှာဖွေ

ဖြန့်ချိမှု - ပျော်ဘွယ်

စတင်ချိန် - တောထွက်ပျ

ရက်စွဲ -

- ဈေးနှုန်းတို့၏အတော်စု စုစုပေါင်း (၁၇၄) ခုရှိသည်။

- ချမ်းသာသည် အိမ်ထောင်စုများမှာ တိုက်အိမ်၊ လယ် (၁၁) ဧကအထက် ဝှန်ဆိမ်း၊ ထွန်ခက်စသည်တို့ ဖြစ်သည်ဖြစ်ပြီး၊ အိမ်ထောင်စု (၂၃) ခုရှိကာ၊ ရာခိုင်နှုန်းအားဖြင့် ၁၃.၂% ရှိသည်။

- အလယ်အလယ်အိမ်ထောင်စုများမှာ ထရုတ်ကား၊ ဆွပ်စီး၊ နွားတစ်ကောင်၊ လယ်(၅) ဧက စသည်တို့ ဖြစ်သည်ဖြစ်ပြီး၊ အိမ်ထောင်စု (၁၀၀) ခုရှိကာ၊ ရာခိုင်နှုန်းအားဖြင့် ၅၇.၅% ရှိသည်။

- ခွမ်းပါးသည် အိမ်ထောင်စုများမှာ မိမိတို့ ထရုတ်ကား၊ လယ်မြေမရှိ၊ လက်ပုပ် လက်စား စသည်တို့ ဖြစ်သည်ဖြစ်ပြီး၊ အိမ်ထောင်စု (၅၁) ခုရှိကာ၊ ရာခိုင်နှုန်း အားဖြင့် ၂၉.၃% ရှိသည်။



၆.၄။ ရာသီခွင်ပြ ပြက္ခဒိန်။

ရာသီခွင်ပြ ပြက္ခဒိန်														
လေးရွာ - ရွာထစ်ကြီး ခက်စု - တောတွင်း	ထန်စု	ကဆုန်	နယုန်	ဝါဆို	ဝါခေါင်	တော် လင်း	ယီတင်း ရွာ	တန် ဆောင်း	နတ် တော်	ဇရာဆို	တပို့ တွဲ	တ မင်း	မင်း တော် (ခန့်အပ်)	တစ် ညွှန်း (ခန့်အပ်)
ရာသီ ဥတု	☀️	☀️	☀️	☀️	☀️	☀️	☀️	☀️	☀️	☀️	☀️	☀️	☀️	☀️
မိုက်ပျိုး ရေ	ပြန်ပျက် တူးဖော် ချစ်စိုက်	နွမ်းနယ် ပြန်ပြန် ပြန်ပြန်	နွမ်းနယ် ပြန်ပြန် ပြန်ပြန်	နွမ်းနယ် ပြန်ပြန် ပြန်ပြန်	နွမ်းနယ် ပြန်ပြန် ပြန်ပြန်	နွမ်းနယ် ပြန်ပြန် ပြန်ပြန်	နွမ်းနယ် ပြန်ပြန် ပြန်ပြန်	နွမ်းနယ် ပြန်ပြန် ပြန်ပြန်	နွမ်းနယ် ပြန်ပြန် ပြန်ပြန်	နွမ်းနယ် ပြန်ပြန် ပြန်ပြန်	နွမ်းနယ် ပြန်ပြန် ပြန်ပြန်	နွမ်းနယ် ပြန်ပြန် ပြန်ပြန်	နွမ်းနယ် ပြန်ပြန် ပြန်ပြန်	နွမ်းနယ် ပြန်ပြန် ပြန်ပြန်
ပွဲတော် ကာလ	မကြာ ပွဲတော်	မကြာ ပွဲတော်	မကြာ ပွဲတော်	မကြာ ပွဲတော်	မကြာ ပွဲတော်	မကြာ ပွဲတော်	မကြာ ပွဲတော်	မကြာ ပွဲတော်	မကြာ ပွဲတော်	မကြာ ပွဲတော်	မကြာ ပွဲတော်	မကြာ ပွဲတော်	မကြာ ပွဲတော်	မကြာ ပွဲတော်
အားလပ် ချိန်														
ငွေစာ စာ	များ	များ	များ	များ	များ	များ	များ	များ	များ	များ	များ	များ	များ	များ

ဦးဆောင်ဆွေးနွေးသူ - ဦးမျိုးလင်း၊ ဒေါ်ခေးဇွန်
 မှတ်တမ်း တင်ဆောင်ရွက်သူ - ဦးထွန်းနိုင်
 ဒါ တွဲ ဆွေးနွေးဆောင်ရွက်သူ - ကျား (၂၀)၊ (၂၅)



၆.၅။ ဗင်းပုံစံကိုသုံးပြု၍ အဖွဲ့အစည်းများချိတ်ဆက်မှု

ဗင်းပုံစံအမှတ်: ၆.၅။ အဖွဲ့အစည်းများချိတ်ဆက်မှုအား ဝေ.ဟာ.ဥ.ဇ.

ကျေးဇူး - ရွာသစ်
 နှစ်ပ - လောတွင်လျ

မြို့နယ် - မေတ္တာစွယ်
 ရက်စွဲ - ၁၀ - ၁၁ - ၂၀၁၇

ကျေးရွာအတွင်းရှိ အဖွဲ့အစည်းများ	ကျေးရွာပြင်ပရှိ အဖွဲ့အစည်းများ
<ul style="list-style-type: none"> - ဝိ/ထောက်ကော်မတီ - နှစ်ပညာရေး ဖွဲ့စည်း - ဘာရေး၊ နာရေး၊ အဖွဲ့ - ဝိ.ကော်မတီ - ဓမ္မဝင်္ဂါ - လူငယ်အဖွဲ့ 	<ul style="list-style-type: none"> - C D D - ကျေးလက် - နိုင်ငံရေး - သမဂ္ဂ - အဖွဲ့အစည်း - မေတ္တာစွယ် - E. P. C - ပညာရေး ဖွဲ့စည်း

ဦးအောင်အောင်အောင် - ဦးမျိုးလင်း၊ ဒေါ်ခင်
 ဒေါ်အောင်အောင်အောင် - ကျား (၁၅)၊ မ (၁၅) နဂါး - ၈:၀၀ နာရီ
 မြန်မာ့တပ်မတော် - ဦးထွန်းနိုင်ဦး မေတ္တာ - ဦးမျိုးလင်း နိမိတ်



မင်းပုံစံကသုံးပြုကျိတ်ဖွဲ့ အဝတ်: ခြိတ်ဆက် မူဝါဒ၊
 လေ့လာခြင်း

ကျေးဇူး - ကျွန်ုပ်တို့
 ဗဟို - လောကီဇာန်

မြို့နယ် - ပျော်အောင်
 ရက်စွဲ - ၁၈.၁၂.၁၇



ဒီ/စောင့်ရှောက်ရေး ဓန/ဓန - ဒီ/စောင့်ရှောက်ရေး၊ ဒီ/စောင့်ရှောက်ရေး

ကချို - ၈၂၀၀၅၇၇

ဒီ/စောင့်ရှောက်ရေး ဓန/ဓန - ကျေးဇူး (၁၅)၊ (၁၅)၊ (၁၅)

ဓန - ဒီ/စောင့်ရှောက်ရေး

ဓန/ဓန/ဓန/ဓန - ဒီ/စောင့်ရှောက်ရေး



သုံးသပ်ချက်

ဗင်းပုံဝံကသုံ ပြုပြင်ရေးကော်မရှင် ချိတ်ဆက်မှုကော်
မေ့လာကြမ်း

ကျေးဇူး - ရှာသစ်
ကုန်ပ - ကေတုဇမ္ဗ

ဒေါ်. နယ် - ပျော်စွာ

ကျေးဇူးကြမ်းနှင့် သုံးသပ်ကြမ်း

- ကျေးဇူး ကေတုဇမ္ဗ ပြုပြင်ရေးကော်မရှင် ချိတ်ဆက်မှုကော်မရှင်
ကုန်ပ-ချုပ်ရေးဌာန၊ ဝိသေသကော်မရှင်၊
ဆရာကော်မရှင်၊ ကုန်ပ-ချုပ်၊ စသည့်အဖွဲ့အစည်း၊
ကျေးဇူးနှင့် ဒေါ်. ကေတုဇမ္ဗ ဝိသေသကော်မရှင်နှင့်
ကုန်ပ-ချုပ်ရေးဌာန၊ ကျေးဇူးကုန်ပ-ချုပ်နှင့် ဒေါ်. ကေတုဇမ္ဗ
လုပ်ဆောင်ကြသည်

- ကျေးဇူးမူဝါဒပြုပြင်ရေးကော်မရှင် ချိတ်ဆက်မှုကော်မရှင်
ဦးကော်၊ E.P.C.၊ ဆရာမူဝါဒ၊ နှင့် ကျေးဇူးနှင့် ဒေါ်. ကေတုဇမ္ဗ
ကော်မရှင်ကော်မရှင် လုပ်ဆောင်ပေးကြပြီး ကျေးဇူးမူဝါဒ၊
ကျေးဇူးမူဝါဒနှင့် ဒေါ်. ကေတုဇမ္ဗ ပေး

- ကျေးဇူးနှင့် ဒေါ်. ကေတုဇမ္ဗ ဝိသေသကော်မရှင်နှင့် ဝိသေသကော်မရှင်
မူဝါဒပြုပြင်ကြသည်



ပဋိကုဒ် သုံးသပ်ခြင်း

ကျေးဇူး - ဣသင်

ဗို.နယ် - ပေတက္ကသိုလ်

အုပ်စု - ကောလိပ်

ရက်စွဲ - ၁၈.၁၂.၁၇

အမျိုးသမီး

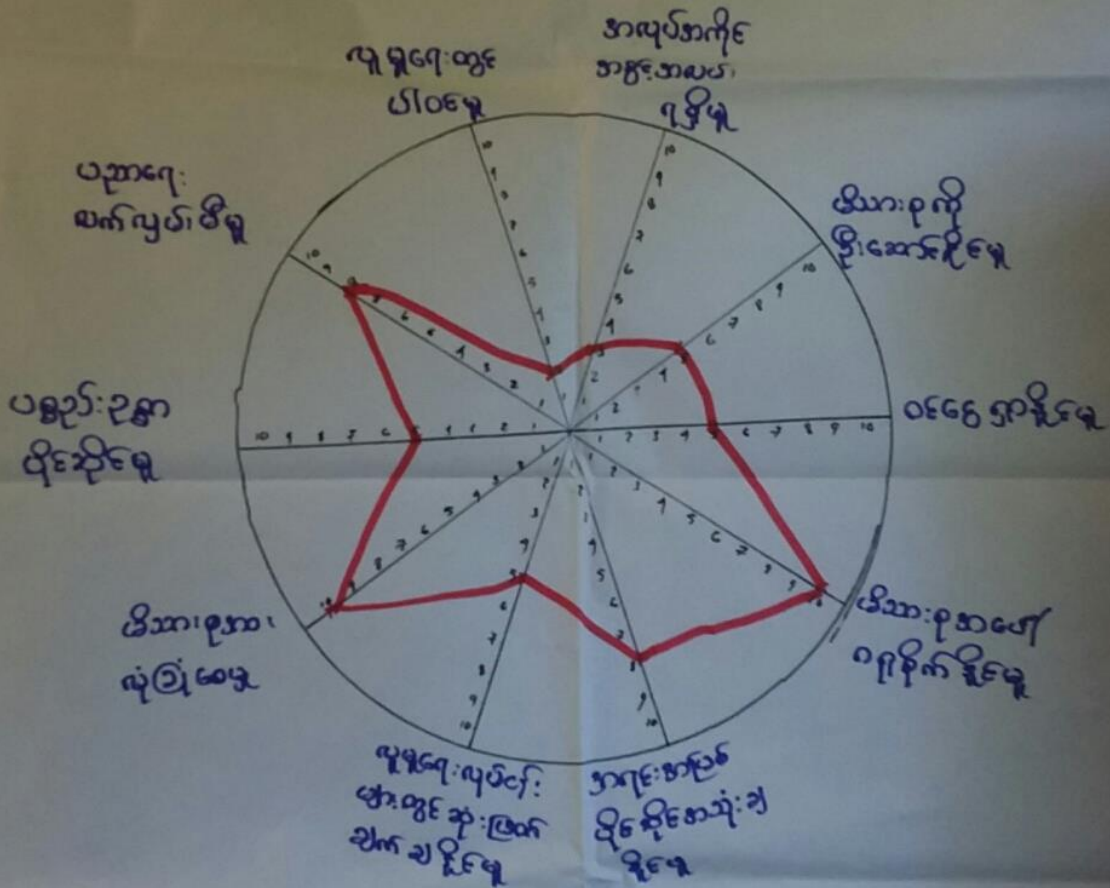

ဦးဆောင်ဆွေးနွေးသူ - ဒေါ်စောစံ၊ ဒေါ်အိမ်၊ ဒေါ်အေးကြည်

အချိန် - ၇.၁၅.၂၀၁၇

ပါဝင်ရေးဆွဲသူ - မ (၁၅)

နေရာ - ဦးစိုးလမ်းကပ်ပင်

မှတ်တမ်းတင်သူ - ဦးထွန်းနိုင်



ပဋိကုမ္ပဏီသုံးသပ်ခြင်း

ကျေးဇူး - ရွာသစ်

ပြီးနောက် - ပေကြီးကွယ်

ရက်စွဲ - ကော့ကွဲမြူ

၇၈၆ - ၁၈.၁၂.၁၇

အမျိုးသား အမျိုးမင်း

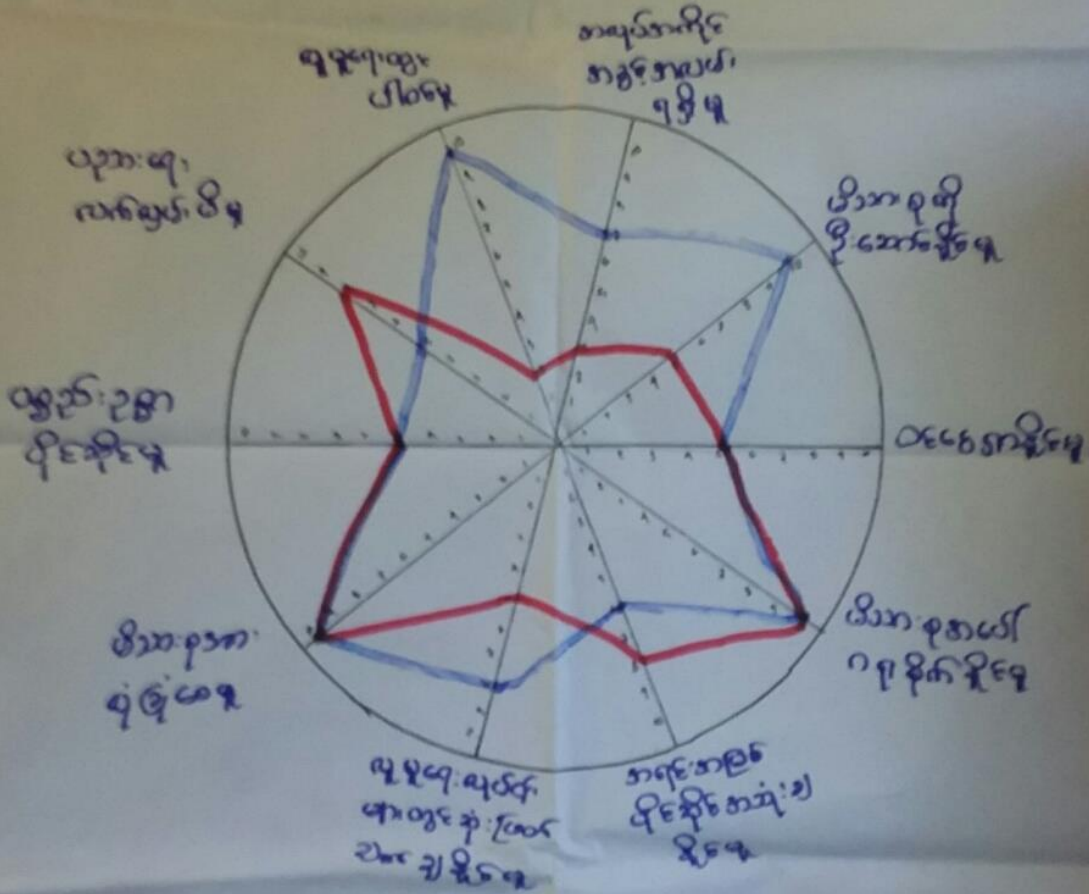

ပြုစုရေးဆွဲသူ - ဦးစောစော၊ ဦးစောစော၊ ဦးစောစော၊ ဦးစောစော

အချိန် - ၇:၃၀ နာရီ

ဝါသနာရေးဆွဲသူ - ၈၇၈ (၂၀)၊ ၈၇၉ (၂၀)

၈၇၈ - ဦးစောစော စောစော

မှတ်တမ်းတင်သူ - ဦးစောစော



ပင့်ကူအိမ်ကွန်ယက်သုံးသပ်ချက်။

ပင့်ကူ အိမ်ထုံးတမ်းစဉ်း

ကျေးရွာ - ရွာထစ်
 အုပ်စု - တောတွင်း

မြို့နယ် - လှိုင်ဘွယ်
 ရက်စွဲ -

ဆွေးနွေးခြင်းနှင့်ဆန်းစစ်ခြင်း

- ပစ္စည်းဥစ္စာပိုင်ဆိုင်မှုတွင် အမျိုးသားနှင့် အမျိုးသမီးတို့သည် အခွင့်အရေး ဘာသာရှိနေကြပြီး
- ပညာရေးလက်ဖျမ်း ဖီဖူတွင် အမျိုးသား များသည် ၈၈% ရှိပြီး ၊ အမျိုးသမီးများ ၈၅% ရှိသည်။
- ထူမူရေးပိဝင် မှုတွင် အမျိုးသားများ ၈ ရာခိုင်နှုန်း ပြည်ရှိနေပြီး ၊ အမျိုးသမီးများ ၈၂% ရှိသည်။
- အလုပ်အကိုင်အခွင့်အလမ်းရရှိမှုတွင် အမျိုးသားများ ၈၈% ၊ အမျိုးသမီးများ ၈၃% ရှိသည်။
- မိသားစုလိုဦးဆောင်မှုတွင် အမျိုးသားများ ၈ ရာခိုင်နှုန်း ပြည်ရှိပြီး ၊ အမျိုးသမီးများ ၈၅% ရှိသည်။
- ထိတွေ့မှုတွင် အမျိုးသားများ ၈၅% ၊ အမျိုးသမီးများ ၈၅% ရှိသည်။
- မိသားစုအဆင်ပြေမှုတွင် အမျိုးသားများနှင့်အမျိုးသမီးများသည် ရာခိုင်နှုန်းပြည့်ကိုယ်စီရှိကြသည်။
- အရင်းအမြစ်ပိုင်ဆိုင်မှုတွင် အမျိုးသားများ ၈၆% ရှိပြီး ၊ အမျိုးသမီးများ ၈၈% ရှိသည်။
- ထူမူရေးလုပ်ငန်းများတွင် ဆုံးဖြတ်ချက်ချနိုင်မှုတွင် အမျိုးသားများ ၈၈% ရှိပြီး ၊ အမျိုးသမီးများ ၈၅% ရှိသည်။
- မိသားစုအားလုံးချစ်မေမှုတွင် အမျိုးသားများနှင့်အမျိုးသမီးများသည် ရာခိုင်နှုန်းပြည့်ကိုယ်စီရှိကြသည်။



၆.၇။ ပြဿနာသစ်ပင် (Problem Tree)

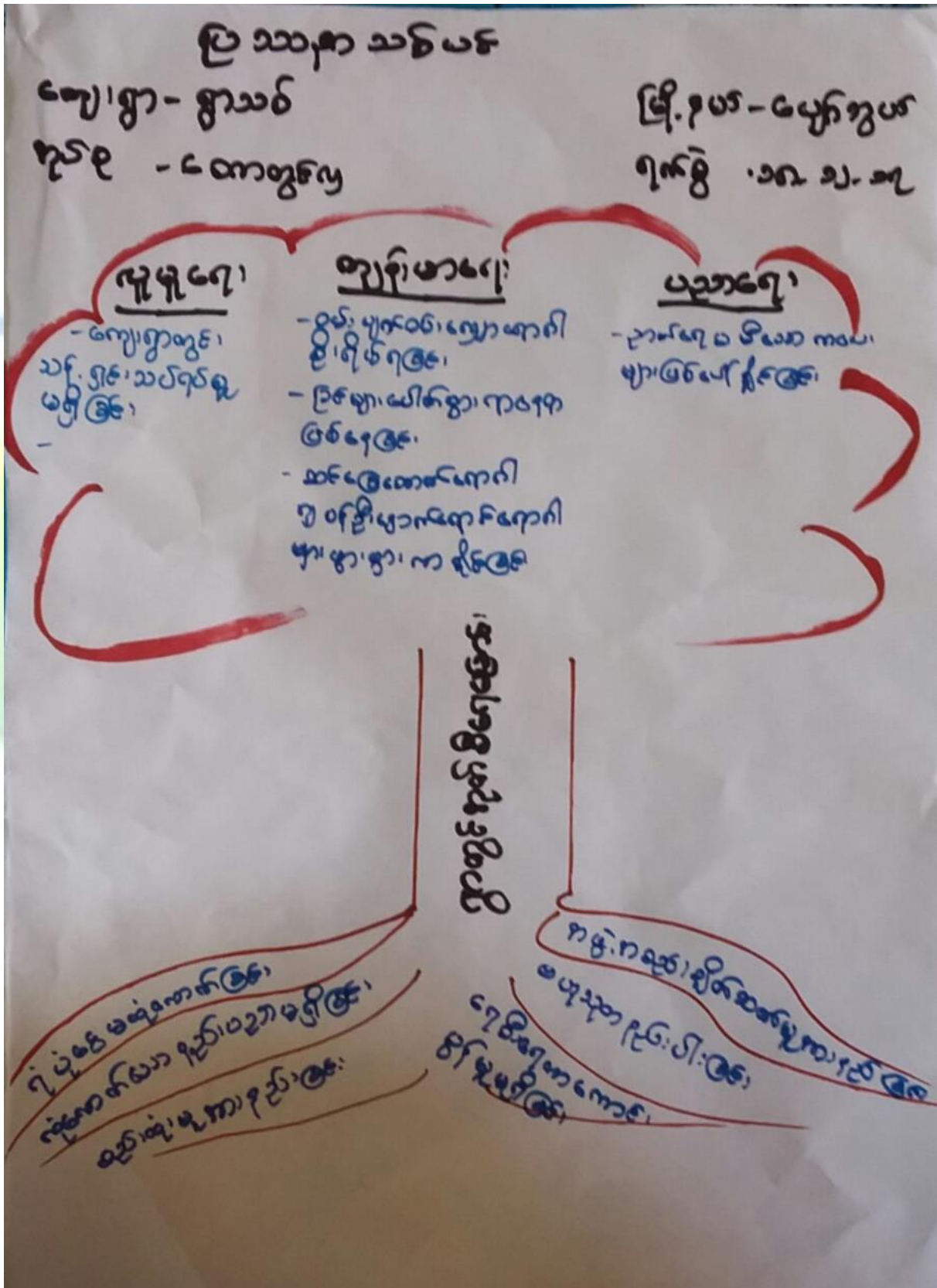



၆.၈။ ကျေးရွာ၏ မျက်မှန်ချက်(၄)နှစ်စာကျေးရွာဖွံ့ဖြိုးရေးအစီအစဉ်

<p>၂၀၁၆-၂၀၁၇ ခုနှစ်</p>	<p>၂၀၁၇-၂၀၁၈ ခုနှစ်</p>	<p>၂၀၁၈-၂၀၁၉ ခုနှစ်</p>
<p>၂၀၁၆-၂၀၁၇ ခုနှစ်</p>	<p>၂၀၁၇-၂၀၁၈ ခုနှစ်</p>	<p>၂၀၁၈-၂၀၁၉ ခုနှစ်</p>
<p>၂၀၁၆-၂၀၁၇ ခုနှစ်</p>	<p>၂၀၁၇-၂၀၁၈ ခုနှစ်</p>	<p>၂၀၁၈-၂၀၁၉ ခုနှစ်</p>
<p>၂၀၁၆-၂၀၁၇ ခုနှစ်</p>	<p>၂၀၁၇-၂၀၁၈ ခုနှစ်</p>	<p>၂၀၁၈-၂၀၁၉ ခုနှစ်</p>
<p>၂၀၁၆-၂၀၁၇ ခုနှစ်</p>	<p>၂၀၁၇-၂၀၁၈ ခုနှစ်</p>	<p>၂၀၁၈-၂၀၁၉ ခုနှစ်</p>
<p>၂၀၁၆-၂၀၁၇ ခုနှစ်</p>	<p>၂၀၁၇-၂၀၁၈ ခုနှစ်</p>	<p>၂၀၁၈-၂၀၁၉ ခုနှစ်</p>
<p>၂၀၁၆-၂၀၁၇ ခုနှစ်</p>	<p>၂၀၁၇-၂၀၁၈ ခုနှစ်</p>	<p>၂၀၁၈-၂၀၁၉ ခုနှစ်</p>
<p>၂၀၁၆-၂၀၁၇ ခုနှစ်</p>	<p>၂၀၁၇-၂၀၁၈ ခုနှစ်</p>	<p>၂၀၁၈-၂၀၁၉ ခုနှစ်</p>



ဖွံ့ဖြိုးရေးလုပ်ငန်းများ

ကျေးရွာ - ကန်ဆွယ်
 ကျေးရွာအုပ်စု - ဆိတ်ချို

မြို့နယ်-ပျော်ဘွယ်
 ရက်စွဲ - ၂၈.၃.၁၇

ဦးစားပေးအဆင့်	ဖွံ့ဖြိုးရေးလုပ်ငန်းများ	အဆိုပြုသူ	မိအရေအတွက်
၁	စက်ရေတွင်း၊ ရေစင် စာညှိဆောင်	ကျား+မ	၂၆၆
၂	ရွာတွင်းလမ်း (ကျောက်ချော)	ကျား+မ	၂၁၈၆
၃	စာကြည့်တိုက်	ကျား+မ	၅၂
၄	စာသင်ကျောင်း၊ စာသင်တိုင်းချိ	ကျား+မ	၆၇
၅	ရွာချွေးဆက်လမ်း (ကျောက်ချော)	ကျား+မ	၉၅
၆	အိမ်တွင်း မြေလုပ်ငန်း	မ	၂၃



၇။ ကော်မတီဝင်များရွေးချယ်ခြင်းနှင့်ကျေးရွာဖွံ့ဖြိုးရေးအစီအစဉ်ဆောင်ရွက်မှုမှတ်တမ်းဓါတ်ပုံများ



ကော်မတီရွေးချယ်ရန် မဲရေတွက်နေစဉ်



စီမံကိန်းမိတ်ဆက်အစည်းအဝေးမှတ်တမ်းဓါတ်ပုံ



အမျိုးသမီးများပင့်ကူအိမ်ကွန်ယက်ရေးဆွဲနေစဉ်မှတ်တမ်းဓာတ်ပုံ



ကျေးရွာဖွံ့ဖြိုးရေးဦးစားပေးမဲပေးရန်တန်းစီနေကြစဉ်



ကျေးရွာလုပ်ငန်းခွဲအတွက်အခက်အခဲများဖော်ထုတ်ဆွေးနွေးစဉ်



ကော်မတီဝင်များစာရင်း

ကော်မတီဝင်များစာရင်း

ရွာသစ်ရွာ ကော့ကျွန်း ၁၃၆၃

စဉ်	အမည်	ကျား-မ	ရာထူး
၁	ဒီး.ကော်ဝင်း.ဗိုလ်	ကျား	ကျေး.ရွာဒီမိုကရေစီအထောက်အကူပြုကော်မတီ
၂	ဒေါ်အေး.ကော့ဘို	မ	ကျေး.ရွာဒီမိုကရေစီအထောက်အကူပြုကော်မတီ
၃	ဒီး.ကော်ကျော်	ကျား	ခေတ်ကြည်ကြီး.ကြပ်ရေး.အုပ်ကော်မတီ
၄	ဒီး.ညွန့်.မောင်	ကျား	ခေတ်ကြည်ကြီး.ကြပ်ရေး.အုပ်ကော်မတီ
၅	ဒေါ်ခင်မာမာ	မ	ခေတ်ကြည်ကြီး.ကြပ်ရေး.အုပ်ကော်မတီ
၆	ဒေါ်ဇော်ဇော်	မ	ကျေးရွာအေးချမ်း.ကိုင်
၇	ဒီး.သိန်း.မောင်	ကျား	လှည့်လည်တိုးတိုး.သိမ်း.ရေး.အုပ်ကော်မတီ
၈	ဒီး.ဗည့်.ဖြူ.ကောင်	ကျား	လှည့်လည်တိုးတိုး.သိမ်း.ရေး.အုပ်ကော်မတီ
၉	ဒေါ်စုစုလှိုင်	မ	လှည့်လည်တိုးတိုး.သိမ်း.ရေး.အုပ်ကော်မတီ
၁၀	ဒီး.ဦး.စိန်	ကျား	ဝယ်ယူရေး.အုပ်ကော်မတီ
၁၁	ဒီး.မြင့်.မောင်.ထွန်း	ကျား	ဝယ်ယူရေး.အုပ်ကော်မတီ
၁၂	ဒေါ်ဟူး.စိန်	မ	ဝယ်ယူရေး.အုပ်ကော်မတီ
၁၃	ဒီး.ဦး.စိန်	ကျား	ဇယားအကြံပြု.ကိုယ်အပူပေး
၁၄	ဒေါ်အေး	မ	ဇယားအကြံပြု.ကိုယ်အပူပေး
၁၅	ဒီး.အောင်.မင်း	ကျား	ကျေး.ရွာအေးချမ်း.ဝန်ထမ်း
၁၆	ဒေါ်မြင့်.မြင့်.မောင်	မ	ကျေး.ရွာအေးချမ်း.ဝန်ထမ်း
၁၇			
၁၈			
၁၉			
၂၀			
၂၁			
၂၂			
၂၃			
၂၄			
၂၅			

စုစုပေါင်း: (၁၆) ယောက် ကျား- (၉) ယောက် +မ- (၇) ယောက်

ကျေးရွာအုပ်စုစီမံကိန်းအထောက်အကူပြုကော်မတီ

ဒီး.ကျော်.စိန်..... ကျေးရွာအုပ်စုစီမံကိန်းအထောက်အကူပြုကော်မတီ၊ ဥက္ကဋ္ဌ

ဒေါ်အေး.ကော့ဘို..... ကျေးရွာအုပ်စုစီမံကိန်းအထောက်အကူပြုကော်မတီ၊ ဥက္ကဋ္ဌ

ဒီး.ကော်ဝင်း.ဗိုလ်..... ကျေးရွာအုပ်စုစီမံကိန်းအထောက်အကူပြုကော်မတီ၊ ဘဏ္ဍာရေးဥက္ကဋ္ဌ

မှတ်တမ်းတင်သူ
အမည်။

ရာထူး။ လူထုစည်းရုံးရေးမှူးရက်စွဲ။/...../.....



၈။ ကျေးရွာအခြေခံအချက်အလက်များ (ပုံစံ-၁)

မူ ၇၆၁

ပုံစံ - ၈ - ၁ ကျေးရွာအခြေခံအချက်အလက်များ (Form PC 1)

လမ်းညွှန်ချက်၊ ကျေးရွာတစ်ရွာသို့ ပထမဆုံးပိတ်ဆက်ခရီး သွားရောက်သောအခါ လူထုစည်းရုံးရေးများသည် ကျေးရွာ ခေါင်းဆောင်များအား ကျေးရွာအချက်အလက်များကို မေတ္တာရပ်ခံ၍ တောင်းခံရသည်။ ဤအချက်အလက်များကို စီမံကိန်း ပိတ်ဆက်အစည်းဝေးမတိုင်မီတောင်းခံရမည်။ စီမံကိန်းပိတ်ဆက်အစည်းဝေးတွင် လူထုစည်းရုံးရေးများသည် ဤအချက်အလက် များအား စစ်ဆေးပြီး မှန်ကန်အောင်ပြုလုပ်ရမည်။ ပြီးနောက်တွင် လူထုစည်းရုံးရေးမှ သတင်းအချက်အလက်ထံသို့ Tablets မှ တဆင့် ပြည့်သွင်းရမည်။

ကျေးရွာခေါင်းဆောင် အမည် ဦး ချို ဝင်း	ကျေးရွာခေါင်းဆောင်၏ ဝန်းနံပါတ် ၀၇-၂၂၈ ၅၅၀ ၂၅၆	လူထုစည်းရုံးရေးမှူး၏ အမည် ဦးအိန် နေဝင်း
ပြည်နယ်/တိုင်းဒေသကြီး မန္တလေး	မြို့နယ် ပျော်ကန်	ကျေးရွာအုပ်စု မောင်တွင်းကျ ကျေးရွာ

က၊ လူဦးရေ

လူမျိုးစု	အိမ်ထောင်စုအရေအတွက်	ကိုးကွယ်သည့်ဘာသာ	အိမ်ထောင်စုအရေအတွက်
လူမျိုးစု (၁) -----	၁၇၃	ဘာသာ (၁) -----	၁၇၃
လူမျိုးစု (၂) -----		ဘာသာ (၂) -----	
လူမျိုးစု (၃) -----		ဘာသာ (၃) -----	
လူမျိုးစုရော အခြား -----		ဘာသာရော -----	
	အရေအတွက်		
မသန်စွမ်းသူများ သက်ကြီးရွယ်အိုများ (၆၅ နှစ် နှင့် အထက်) စစ်ဘေးရှောင်	၃၆		

	အမျိုးသား (အရေအတွက်)	အမျိုးသမီး (အရေအတွက်)
လူဦးရေ		
လူမျိုးစု (၁) -----	၃၁၆	၄၁၀
လူမျိုးစု (၂) -----		
လူမျိုးစု (၃) -----		
အခြား		
အိမ်ထောင်ဦးစီး		

(ခ) အခြေခံအဆောက်အအုံ အသုံးအဆောင်များ

စာသင်ကျောင်း	အမှတ် ခြံပေါ်	ကျန်းမာရေး	အမှတ် ခြံပေါ်	ဘာသာရေး အဆောက် အအုံများ	အမှတ် ခြံပေါ်



အထက်တန်းကျောင်း	<input checked="" type="checkbox"/>	ဆေးရုံ	<input type="checkbox"/>	စေတီ	<input checked="" type="checkbox"/>
အလယ်တန်းကျောင်း	<input type="checkbox"/>	ကျန်းမာရေးဌာန	<input checked="" type="checkbox"/>	ဘုန်းကြီးကျောင်း	<input checked="" type="checkbox"/>
မူလတန်းကျောင်း	<input type="checkbox"/>	ကျန်းမာရေးဌာနခွဲ	<input type="checkbox"/>	ဟိန္ဒူဘုရားကျောင်း	<input type="checkbox"/>
မူကြိုကျောင်း	<input type="checkbox"/>	ဆေးပေးခန်း	<input type="checkbox"/>	ခရစ်ယာန်ကျောင်း	<input type="checkbox"/>
အခြား	<input type="checkbox"/>	အခြား	<input type="checkbox"/>	ဗလီ	<input type="checkbox"/>
မှတ်ချက်		မှတ်ချက်		အခြား	<input type="checkbox"/>
				မှတ်ချက်	

(ဂ) ကျွမ်းကျင်သူများမှတ်တမ်း (ကျေးရွာတွင်နေထိုင်သော သို့မဟုတ် တခြားရွာမှလာရောက်သော ကျွမ်းကျင်သူများ)

(၁) စာသင်ကျောင်း			(၂) ကျန်းမာရေး			(၃) လက်မှုပညာရှင်		
	ရွာတွင်နေထိုင်သူ	အခြားရွာမှလာသူ		ရွာတွင်နေထိုင်သူ	အခြားရွာမှလာသူ		ရွာတွင်နေထိုင်သူ	အခြားရွာမှလာသူ
မူလတန်းပြဆရာ/မ	<input type="checkbox"/>	<input checked="" type="checkbox"/>	ဆရာဝန်	<input type="checkbox"/>	<input type="checkbox"/>	လက်သမား	<input checked="" type="checkbox"/>	<input type="checkbox"/>
အထက်တန်းပြဆရာ/မ	<input type="checkbox"/>	<input checked="" type="checkbox"/>	လက်ထောက်ကျန်းမာရေးမှူး	<input type="checkbox"/>	<input type="checkbox"/>	ပန်းရံ	<input checked="" type="checkbox"/>	<input type="checkbox"/>
အလယ်တန်းပြဆရာ/မ	<input checked="" type="checkbox"/>	<input type="checkbox"/>	အမျိုးသမီးကျန်းမာရေးဆရာမ	<input type="checkbox"/>	<input checked="" type="checkbox"/>	လှုပ်စစ်ကျွမ်းကျင်ပီသမား	<input type="checkbox"/>	<input type="checkbox"/>
မူကြိုဆရာ/မ	<input type="checkbox"/>	<input type="checkbox"/>	သားဖွားဆရာမ	<input type="checkbox"/>	<input type="checkbox"/>	ရေပိုက်သွယ်သူ	<input type="checkbox"/>	<input type="checkbox"/>
အခြား	<input type="checkbox"/>	<input type="checkbox"/>	ပြည်သူ့ကျန်းမာရေးလုပ်သား	<input type="checkbox"/>	<input type="checkbox"/>	စက်ပြင်ဆရာ	<input checked="" type="checkbox"/>	<input type="checkbox"/>
မှတ်ချက်			မှတ်ချက်			မှတ်ချက်		

(ဃ) ကျေးရွာသို့ ရောက်ရှိနိုင်သည့် လမ်းအခြေအနေ / ကျေးရွာတစ်ရွာသည် ၎င်း၏ ကျေးရွာအုပ်စုနှင့် ဆက်သွယ်ထားသော လမ်းအခြေအနေ (အောက်ပါတို့ကိုပိုင်းပါ)

ကျောက်ကြမ်းလမ်း ကတ္တရာလမ်း ကွန်ကရစ်လမ်း မော်တော်ဆိုင်ကယ်လမ်း
 ကျောက်ခင်းလမ်း မြေသားလမ်း လူသွားလမ်း အခြား _____

(င) ကျေးရွာဖွံ့ဖြိုးမှုစီမံချက်

- (၁) လူထုပဟိုပြုစီမံကိန်းမစတင်မီ ဤကျေးရွာတွင်ကျေးရွာဖွံ့ဖြိုးမှု စီမံချက်ရှိခဲ့ပါသလား? ပိုင်းပါ ရှိပါသည် /မရှိပါ/မသိပါ
- (၂) ရှိခဲ့ပါလျှင် ဤစီမံချက်ကို မည်သည့် ခုနှစ်တွင်ပြင်ဆင်ခဲ့ပါသနည်း? နှစ်-----/မသိပါ
- (၃) ဤစီမံချက်ကို မြို့နယ်မှအတည်ပြုခဲ့ပါသလား? ပြုခဲ့ပါသည်/မပြုခဲ့ပါ /မသိပါ

(စ) ခရီးအကွာအဝေး

- (၁) ဤကျေးရွာ၏ပဟိုမှ ၎င်းကျေးရွာအုပ်စု၏ပဟိုအထိ ခရီးခိုင်မည်မျှကွာဝေးသနည်း? မိုင်-----/မသိပါ
- (၂) ဤကျေးရွာမှ ၎င်းကျေးရွာအုပ်စုပဟိုအထိ သွားလာရာတွင်ကြာမြင့်သည့်အချိန်။

ခြောက်သွေ့ရာသီတွင်ကြာချိန် ----- ၁၀ မိနစ် ----- ထော်လာဂျီ/မော်တော်ဆိုင်ကယ်/မြေလျင်/လား/မော်တော်ဘုတ်/အခြား -----

မိုးရာသီတွင်ကြာချိန် ----- ၁၀ မိနစ် ----- ထော်လာဂျီ/မော်တော်ဆိုင်ကယ်/မြေလျင်/လား/မော်တော်ဘုတ်/အခြား -----



(ဆ) ပတ်ဝန်းကျင်ဆိုင်ရာ သဘာဝဘေးအန္တရာယ်

ဤကျေးရွာတွင် ရေကြီးခြင်းကဲ့သို့ သဘာဝဘေးအန္တရာယ်ကျရောက်ဖူးခြင်း ရှိပါသလား။

မရှိပါ ရှိပါသည် ရှိလျှင်ဖော်ပြပါ -----

(ဇ) ကျေးရွာတွင် ဖွဲ့စည်းထားသော အဖွဲ့အစည်းများ

လူထုဗဟိုပြုစီမံကိန်းမတိုင်မီ ဤကျေးရွာတွင် ကျေးရွာဖွံ့ဖြိုးရေးအတွက် အစိုးရ (သို့) ရွာသားများကိုယ်တိုင်(သို့) စီမံကိန်းတစ်ခုခုမှ ဖွဲ့စည်းထားသည့် အဖွဲ့အစည်းများရှိပါသလား။

(၁) -----

(၂) -----

(ဈ) အထွေထွေအုပ်ချုပ်ရေး ဦးစီးဌာန (GAD) မှ မှတ်တမ်းတင်ထားခြင်း

ဤကျေးရွာသည် အထွေထွေအုပ်ချုပ်ရေး ဦးစီးဌာန (GAD) မှ မှတ်တမ်းတင်ထားမှု ရှိပါသလား။

မရှိပါ ရှိပါသည်

ကျေးရွာခေါင်းဆောင်

အမည် ဦးကျော်လင်း

လက်မှတ် [Signature] နေ့စွဲ ၁၁.၁၂.၂၀၁၇

လူထုစည်းရုံးရေးမှူး

အမည် ဦးစွန်းမိုးစိန်

လက်မှတ် [Signature] နေ့စွဲ ၁၁.၁၂.၂၀၁၇



၉။ ပုံစံ ၈-၂။ စီမံကိန်းစက်ဝန်းအချိန်ဇယား

ပုံစံ - ၈ - ၂ - စီမံကိန်းစက်ဝန်းအချိန်ဇယား (PC 2)

လမ်းညွှန်များ၊ သက်ဆိုင်ရာလုပ်ထုတ်စည်းရုံးရေးမှူး/လက်ထောက်နည်းပညာမှူးများမှ စီမံကိန်းစက်ဝန်းအဆင့်တစ်ခုစီဖြည့်စွန်းတိုင်း ကျေးရွာနှင့် ကျေးရွာအုပ်စုအတွက် ဤပုံစံကို ဖြည့်သွင်းရမည်။

စည်းရုံးရေးမှူး/ဝန်ထမ်း အမည် ဦးကျော်စိုးစိုး

နေ့စွဲ ၁၇.၀၂.၂၀၁၇ စက်ဝန်းအားအမှတ်ဖြစ်ပါ စက်ဝန်း(၁) စက်ဝန်း(၂) စက်ဝန်း(၃)

ပြည်နယ်/တိုင်း ဗဟိုဥက္ကဋ္ဌ မြို့နယ် ပျော်ဘွယ် ကျေးရွာအုပ်စု ကျေးရွာ ရွာသစ်

စီမံကိန်းစက်ဝန်းအဆင့်များ	နေ့စွဲ		အစည်းအဝေးတွင်တက်ရောက်သူအရေအတွက်			
	စတင်သည့် နေ့.	ပြီးဆုံးသည့်နေ့.	အမျိုးသား အရေအတွက်	အမျိုးသမီး အရေအတွက်	အိမ်ထောင်စု အရေအတွက်	လူမျိုးစုတက်ရောက်သူ အရေအတွက် နှင့် လူမျိုးစုအမည်
၁။ ကျေးရွာစီမံကိန်း မိတ်ဆက်အစည်းအဝေး	၁၇.၀၂.၁၇	၁၇.၀၂.၁၇	၆၀	၅၂	၅၁၂	၁၁၂ ၁၁၂ ၁၁၂
၂။ ကျေးရွာခွဲခြားရေး စီမံချက်ရေးဆွဲခြင်း အစည်းအဝေး	၁၈.၀၂.၁၇	၁၈.၀၂.၁၇	၆၀	၅၂	၅၁၂	၁၁၂ ၁၁၂ ၁၁၂
၃။ ကျေးရွာအုပ်စု လုပ်ငန်းဆောင်ရွက်ချက်ရသည့် အစည်းအဝေး	၁၅.၀၂.၁၈	၁၅.၀၂.၁၈	၁၀	၇	၁၇	၁၇ ၁၇ ၁၇
၄။ မြို့နယ်အဆင့် စီမံကိန်းရေးဆွဲရေး နှင့် အကောင်အထည်ဖော်ရေးကော်မတီ၏ စီမံကိန်း သုံးသပ်မှု အစည်းအဝေး			မရှိ	မရှိ	မရှိ	မရှိ
၅။ မြို့နယ် စီမံကိန်းရေးဆွဲရေး နှင့် အကောင်အထည်ဖော်ရေး ကော်မတီ၏ဆုံးဖြတ်မှုကို ရွာသို့ အသိပေး အကြောင်းကြားသည့် အစည်းအဝေး	၁၈.၀၂.၁၈	၁၈.၀၂.၁၈				
၆။ စီမံကိန်းလုပ်ငန်းစဉ်စီမံချက်ရေးဆွဲခြင်း အစည်းအဝေး						



၆.၂။ ဝယ်ယူရေးအစီအစဉ် ရေးဆွဲခြင်း	၂၃.၅.၁၇	၂၃.၅.၁၇	၄၆	၄၇	၈၉	မဃ	၈၉
၆.၃။ ဘဏ္ဍာရေးကုန်ကျမှု လျာထားအစီအစဉ် ရေးဆွဲခြင်း	၂၄.၆.၁၇	၂၄.၆.၁၇	၃၉	၈	၂၇	မဃ	၂၇
၆.၄။ ပြင်/ထိန်းအစီအစဉ် ရေးဆွဲခြင်း	၂၃.၅.၁၇	၂၃.၅.၁၇	၄၆	၄၇	၈၉	မဃ	၈၉
၇။ စီမံကိန်းလုပ်ငန်းခွဲ တိုးတက်မှု စောင့်ကြည့်အစည်းအဝေး							
၇.၁။ အစည်းအဝေး ပထမအကြိမ်	၄.၇.၁၇	၄.၇.၁၇	၉	၇	၄၆	ဗဏ	၄၆
၇.၂။ အစည်းအဝေး ဒုတိယအကြိမ်							
၇.၃။ အစည်းအဝေး တတိယအကြိမ်							
၈။ စီမံကိန်းလုပ်ငန်းခွဲ အပြီးသတ်စစ်ဆေးခြင်း အစည်းအဝေး	၂၅.၇.၁၇	၂၅.၇.၁၇	၉	၇	၄၆	မဃ	၄၆
၉။ လူထုစစ်ဆေးခွဲအစည်းအဝေး	၁၁.၈.၁၇	၁၁.၈.၁၇	၄၈	၇၃	၁၀၉	မဃ	၁၀၉



က။ လူထုစီမံကိန်း၏ လာမည့် (၄) နှစ်အတွက် အကျုံးဝင်သော ဦးစားပေး ဖွံ့ဖြိုးတိုးတက်မှု လုပ်ငန်း အစီအစဉ်များအားဖော်ပြပါ။

အဆင့်	ကျေးရွာအတွက် ဦးစားပေး ဖွံ့ဖြိုးတိုးတက်မှု လုပ်ငန်းစဉ်များ	အဆိုပြုသူ (အမျိုးသားများ/ အမျိုးသမီးများ/အမျိုးသား+ အမျိုးသမီး)	ခန့်မှန်းကုန်ကျ စရိတ်	အကျိုးခံစားခွင့်ရှိသူ ခန့်မှန်းခြေ အရေ အတွက်
၁	ကုတ်ပိရေခြောင် (ဖွဲ့စည်း)	ကမ္ဘိုးသာ၊ + ကမ္ဘိုးသာမိ		၇၂၆
၂	ရွာတွင်းလမ်းဖွဲ့စည်းခြင်း	ကမ္ဘိုးသာ၊ + ကမ္ဘိုးသာမိ		၇၂၆
၃	ရွာဟက်မစ်ကုတ်ပိရေခြောင်	ကမ္ဘိုးသာ၊ + ကမ္ဘိုးသာမိ		၇၂၆
၄	အကြံပြုစီမံကိန်း	ကမ္ဘိုးသာ၊ + ကမ္ဘိုးသာမိ		၇၂၆
၅				
၆				
၇				

ဃ။ လူထုစီမံကိန်း၏ လာမည့် (၄) နှစ်အတွက် အကျုံးဝင်သော ဦးစားပေး ဖွံ့ဖြိုးတိုးတက်မှု လုပ်ငန်း အစီအစဉ်များအားဖော်ပြပါ။

အဆင့်	ကျေးရွာအတွက် ဦးစားပေး ဖွံ့ဖြိုး တိုးတက်မှု လုပ်ငန်းစဉ်များ	အဆိုပြုသူ (အမျိုးသားများ/ အမျိုးသမီးများ/အမျိုးသား+ အမျိုးသမီး)	အခန်းကဏ္ဍ
၁	ဗိုလ်တို့ကျေးရွာပံ့ပိုးမှု	ကမ္ဘိုးသာ၊	
၂			
၃			
၄			
၅			
၆			

ခေါင်းဆောင်၊ ကျေးရွာစီမံကိန်းအထောက်အကူပြုကော်မတီမှ အတည်ပြုသည်။

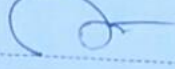
အမည် ဒေါ်အေးအေးသန်း လက်မှတ်  နေ့စွဲ ၁၈.၁၂.၂၀၁၇



ပုံစံ - စ - ၄ ကျေးရွာအုပ်စုစီမံကိန်းလုပ်ငန်းခွဲရွေးချယ်ခြင်းပုံစံ (Form PC 4)

လမ်းညွှန်ရှာဖွေမှု၊ စီမံကိန်းလုပ်ငန်းခွဲရွေးချယ်မှုအစည်းအဝေးပြီးနောက်တွင် ကျေးရွာအုပ်စုမှ CF/TFတို့၏ အကူအညီရယူ၍ ကျေးရွာစီထောက်ကော်မတီမှ လက်မှတ်ရေးထိုးပြီး အဆိုပါပုံစံအား ပြည့်စုံအောင်ဖြည့်သွင်းရမည်။ ဤပုံစံအား ပြည့်စုံစွာဖြည့်သွင်းပြီးပါက ကျေးရွာအုပ်စုမှူး၊ ပြီးတိုးတက်ရေးစီမံချက်တွင် TPIC သို့ ဝေးဖို့ရန်အတွက် နောက်ဆက်တွဲအဖြစ် ထားရှိရမည်။ CF မှ ကျေးရွာတစ်ရွာချင်းစီ၏ စီမံကိန်းလုပ်ငန်းခွဲဆိုင်ရာ အချက်အလက်များကို MIS သို့ ထည့်သွင်းရမည်။ (သရုပ်ဖော်စီမံကိန်းလုပ်ငန်းခွဲ မလုပ်ကိုင်သော ကျေးရွာများ မပါဝင်ပါ။)

ကျေးရွာစုစီမံကိန်း/ဝန်ထမ်းအမည် ခေါ်လှလှဝင်း

နေ့စွဲ ၀.၃.၂၀၁၇ စက်ဝန်းအားအမှတ်ဖြစ်ပေးပါ။ (✓) စက်ဝန်း(၁) □ စက်ဝန်း(၂) □ စက်ဝန်း(၃) □ စက်ဝန်း(၄)

ပြည်နယ်/တိုင်း အွှေအေး မြို့နယ် ပျော်ကူ ကျေးရွာအုပ်စု တောကွင်း

ကျေးရွာအမည်	ဆောင်ရွက်မည့် လုပ်ငန်းများ	အတိုင်းအတာ	ခန့်မှန်း တိုက်ရိုက် အကျိုးခံစားခွင့် ရှိသူများ	အဆိုပြုထပ်ပြသူ	ခန့်မှန်းကုန်ကျစရိတ်		စုစုပေါင်း	
					စီမံကိန်းမှ ထည့်ဝင်မှု	ကျေးရွာမှ ထည့်ဝင်မှု		
ချောင်းကန်ကြီး		1400 'x' 1' x 6"	၅၅၆	<input type="checkbox"/> ကျား <input type="checkbox"/> မ <input type="checkbox"/> ကျား+မ	၆၅၀၀၀၀၀	-	-	
				<input type="checkbox"/> ကျား <input type="checkbox"/> မ <input type="checkbox"/> ကျား+မ		-	-	
				<input type="checkbox"/> ကျား <input type="checkbox"/> မ <input type="checkbox"/> ကျား+မ		-	-	
				<input type="checkbox"/> ကျား <input type="checkbox"/> မ <input type="checkbox"/> ကျား+မ		-	-	

ရာထူး ကျေးရွာအုပ်စု စီ/ထောက်ကော်မတီ ဥက္ကဋ္ဌ အမည် လက်မှတ် ရက်စွဲ ၁၉.၃.၂၀၁၇

ဦးကျော်စွာ



၁၂။ အစည်းအဝေးမှတ်တမ်းများ

 CDD

ကျေးရွာအစည်းအဝေးမှတ်တမ်း

အစည်းအဝေးပြုလုပ်သည့်နေရာ ။ ။ ဦးလှ မြင့် ဧရာဝတီ

ကျေးရွာ ။ ။ ဣယျစ်

ကျေးရွာအုပ်စု ။ ။ ကော့ကွဲမြစ်

အချိန် ။ ။ ၇:၀၀ နာရီ

အစည်းအဝေးအမည် ။ ။ ဦးလှမြင့်ကလေးကလေး

တက်ရောက်သူဦးရေ ကျား () ။ မ () ။ စုစုပေါင်း ()

အစည်းအဝေးတွင်ဆွေးနွေးသည့်အကြောင်းအရာ။

၁။ မထုတ်ဖော်ပါ။ အစည်းအဝေးတွင် ဆွေးနွေးရန် မရှိပါ။

၂။ အစည်းအဝေးအတွက် အစည်းအဝေးအကြောင်းအရာ။

၃။ အစည်းအဝေးအတွက် အစည်းအဝေးအကြောင်းအရာ။

၄။ အစည်းအဝေးအတွက် အစည်းအဝေးအကြောင်းအရာ။

၅။

၆။

၇။

၈။

၉။

၁၀။



ဆွေးနွေးချက်များ (ပြောသူနှင့်အကြောင်းအရာကိုတွဲမှတ်တမ်းတင်ရန်)

ပထမကမ္ဘာကြီးကလေး၊ ဘယေးဗွ ဘဏ္ဍာငွေကဏ္ဍများကို မြေပုံအရ အခြေခံ
ဖွဲ့စည်းပြီး ဖွဲ့စည်းပြီးနောက် ဆက်လက် ဖွဲ့စည်းပေးရန်အတွက် ဘယေးဗွ
ကဏ္ဍ၊ ဖွဲ့စည်းပေးရန်အတွက် ဆိုက်ကပ်ကို ကွဲပြားစွာ ဖော်ပြပေးရန်အတွက်၊ စသည်
ဖြင့် ဖြေကြား ဖြစ်ပေါ်စေရန်အတွက်၊ ဘယေးဗွ ဘဏ္ဍာငွေ -

- ဦးစားပေး (၁၁) - ဂုဏ်ထူးဆောင်များ (ရွာဖွဲ့ရေး)
- ဦးစားပေး (၂) - ရွာဖွဲ့ရေးအဖွဲ့အစည်းများ
- ဦးစားပေး (၃) - ရွာဖွဲ့ရေးအဖွဲ့အစည်းများ
- ဦးစားပေး (၄) - စာကြည့်တိုက်

စသည်တို့ကို ဖွဲ့စည်းပေးရန်အတွက် ဘယေးဗွ ဘဏ္ဍာငွေကို အသုံးပြုရန်အတွက် ဖွဲ့စည်းပေးရန်အတွက်
ဆက်လက် ဖွဲ့စည်းပေးရန်အတွက် ဘယေးဗွ ဘဏ္ဍာငွေကို အသုံးပြုရန်အတွက် ဖွဲ့စည်းပေးရန်အတွက်
ဆက်လက် ဖွဲ့စည်းပေးရန်အတွက် ဘယေးဗွ ဘဏ္ဍာငွေကို အသုံးပြုရန်အတွက် ဖွဲ့စည်းပေးရန်အတွက်
ဆက်လက် ဖွဲ့စည်းပေးရန်အတွက် ဘယေးဗွ ဘဏ္ဍာငွေကို အသုံးပြုရန်အတွက် ဖွဲ့စည်းပေးရန်အတွက်

စီမံကိန်းဦးစီးဌာန (၂) ဦး
ဦးစောစော၊ ဦး
ဦးစောစော၊ ဦး

စီမံကိန်းဦးစီးဌာန (၂) ဦး
ဦးစောစော၊ ဦး
ဦးစောစော၊ ဦး

စီမံကိန်းဦးစီးဌာန (၂) ဦး
ဦးစောစော၊ ဦး
ဦးစောစော၊ ဦး

စီမံကိန်းဦးစီးဌာန (၂) ဦး
ဦးစောစော၊ ဦး
ဦးစောစော၊ ဦး

စီမံကိန်းဦးစီးဌာန (၂) ဦး
ဦးစောစော၊ ဦး
ဦးစောစော၊ ဦး

စီမံကိန်းဦးစီးဌာန (၂) ဦး
ဦးစောစော၊ ဦး
ဦးစောစော၊ ဦး

စီမံကိန်းဦးစီးဌာန (၂) ဦး
ဦးစောစော၊ ဦး
ဦးစောစော၊ ဦး



၁၃။ ကဏ္ဍအလိုက် အခက်အခဲမှတ်တမ်း

ပညာရေး ကော်မရှင်
ကော်မရှင်

မြန်မာနိုင်ငံတော် (ပူးတွဲ) ဥပဒေအရ အထက်တန်း ပညာရေး ဦးစီးဌာနမှ လုပ်ငန်းခွင်
 အဖွဲ့ဝင်
 မှတ်တမ်းအရ VPS ဖွဲ့စည်းပုံအရ အထက်တန်း ပညာရေး ဦးစီးဌာနမှ ဝန်ထမ်းများကို ဝင်ရောက် ဖြစ်ပေါ်စေရန်
 သို့မဟုတ် အခြား
 သို့မဟုတ် အခြား

အဆင့်	လုပ်ငန်း	ပညာရေးအဖွဲ့ဝင်	အဖွဲ့ဝင်အဖွဲ့ဝင် (ပူးတွဲ) အဖွဲ့	ပြင်ဆင်ပေး ထားမှု အဖွဲ့
အထက်တန်း	၀	ကျွန်းသစ်ကျေးရွာ	<input checked="" type="checkbox"/>	ကျေးရွာအုပ်စု အဖွဲ့
	၁	ကျွန်းသစ်ကျေးရွာ	<input checked="" type="checkbox"/>	ကျေးရွာအုပ်စု အဖွဲ့
	၂	ကျွန်းသစ်ကျေးရွာ	<input checked="" type="checkbox"/>	ကျေးရွာအုပ်စု အဖွဲ့
	၃	ကျွန်းသစ်ကျေးရွာ	<input checked="" type="checkbox"/>	ကျေးရွာအုပ်စု အဖွဲ့
	၄	ကျွန်းသစ်ကျေးရွာ	<input checked="" type="checkbox"/>	ကျေးရွာအုပ်စု အဖွဲ့
	၅	ကျွန်းသစ်ကျေးရွာ	<input checked="" type="checkbox"/>	ကျေးရွာအုပ်စု အဖွဲ့
အထက်တန်း	၀		<input type="checkbox"/>	
	၁		<input type="checkbox"/>	
	၂		<input type="checkbox"/>	
	၃		<input type="checkbox"/>	
	၄		<input type="checkbox"/>	
	၅		<input type="checkbox"/>	
အထက်တန်း	၀	ကျွန်းသစ်ကျေးရွာ	<input checked="" type="checkbox"/>	ကျွန်းသစ်ကျေးရွာ အဖွဲ့
	၁	ကျွန်းသစ်ကျေးရွာ	<input type="checkbox"/>	
	၂	ကျွန်းသစ်ကျေးရွာ	<input type="checkbox"/>	
	၃	ကျွန်းသစ်ကျေးရွာ	<input type="checkbox"/>	
	၄	ကျွန်းသစ်ကျေးရွာ	<input type="checkbox"/>	
	၅	ကျွန်းသစ်ကျေးရွာ	<input type="checkbox"/>	
အထက်တန်း	၀		<input type="checkbox"/>	
	၁		<input type="checkbox"/>	
	၂		<input type="checkbox"/>	
	၃		<input type="checkbox"/>	