

ပြည်ထောင်စုသမ္မတ မြန်မာနိုင်ငံတော် အစိုးရ  
စိုက်ပျိုးရေး၊ မွေးမြူရေးနှင့် ဆည်မြောင်းဝန်ကြီးဌာန  
ကျေးလက်ဒေသဖွံ့ဖြိုးတိုးတက်ရေး ဦးစီးဌာန  
ပျော်ဘွယ်မြို့နယ်



လူထုဗဟိုပြုစီမံကိန်း  
National Community Driven Development Project  
(NCDDP)



ကျေးရွာဖွံ့ဖြိုးရေးအစီအစဉ်  
Village Development Plan (VDP)  
ရွာသစ်ကျေးရွာ၊ တောင်လည်ကျေးရွာအုပ်စု



မာတိကာ

- ၁။ မြို့နယ်မြေပုံ
- ၂။ ကျေးရွာမြေပုံ(တည်နေရာ)
- ၃။ အုပ်စုတွင်ပါဝင်သောကျေးရွာများစာရင်း
- ၄။ ကျေးရွာအခြေခံအချက်အလက်များ (ကျေးရွာသမိုင်းကြောင်း)
- ၅။ လူထုပူးပေါင်းပါဝင်သော လူမှုဆန်းစစ်ခြင်းနှင့် အကဲဖြတ်ခြင်းလုပ်ငန်းစဉ်(PSA/PRA)အကျဉ်းချုပ်ဇယား
- ၆။ ကျေးရွာဖွံ့ဖြိုးရေးအစီအစဉ်အတွက်အသုံးပြုခဲ့သော PRA tools များနှင့်တစ်ခုချင်းစီအတွက် သုံးသပ် ချက်များ
- ၇။ ကော်မတီဝင်များရွေးချယ်ခြင်းနှင့်ကျေးရွာဖွံ့ဖြိုးရေးအစီအစဉ်ဆောင်ရွက်မှုမှတ်တမ်းခါတ်ပုံများ
- ၈။ ကျေးရွာအချက်အလက် (ပုံစံ-၁)
- ၉။ စီမံကိန်းစက်ဝန်းအချိန်ဇယား (ပုံစံ-၂)
- ၁၀။ ကျေးရွာဖွံ့ဖြိုးရေးဦးစားပေးအစီအစဉ် (ပုံစံ-၃)
- ၁၁။ အစည်းအဝေးမှတ်တမ်းများ
- ၁၂။ ကဏ္ဍအလိုက်ဦးစားပေးဖွံ့ဖြိုးရေးလုပ်ငန်းစဉ်များ



၁။ ဖျော်ဘွယ်မြို့နယ် အခြေပြမြေပုံ

ဖျော်ဘွယ်မြို့နယ်အခြေပြမြေပုံ

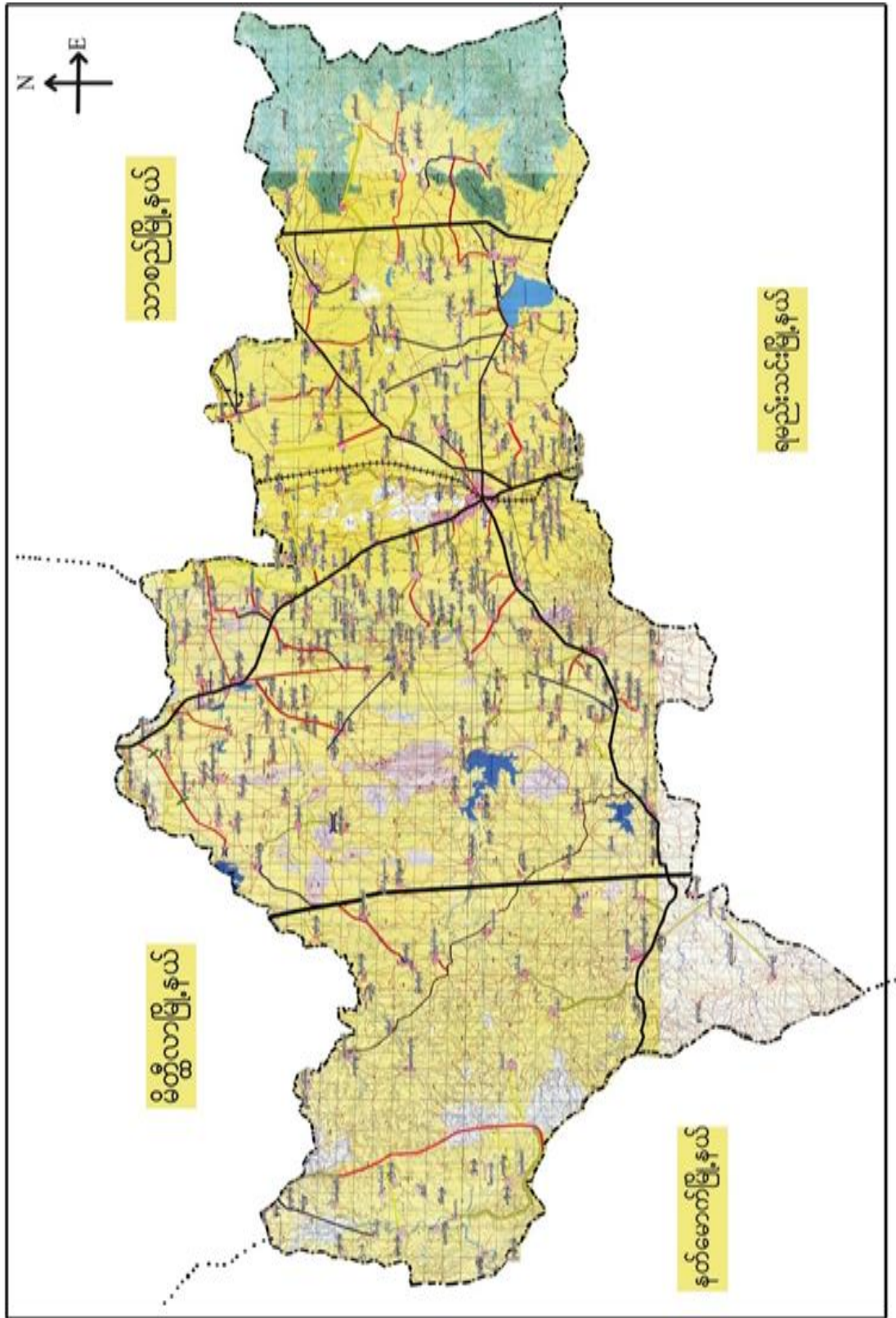



၂။ တောင်လည်ကျေးရွာအုပ်စုမြေပုံ

တောင်လည် အုပ်စု မြေပုံ

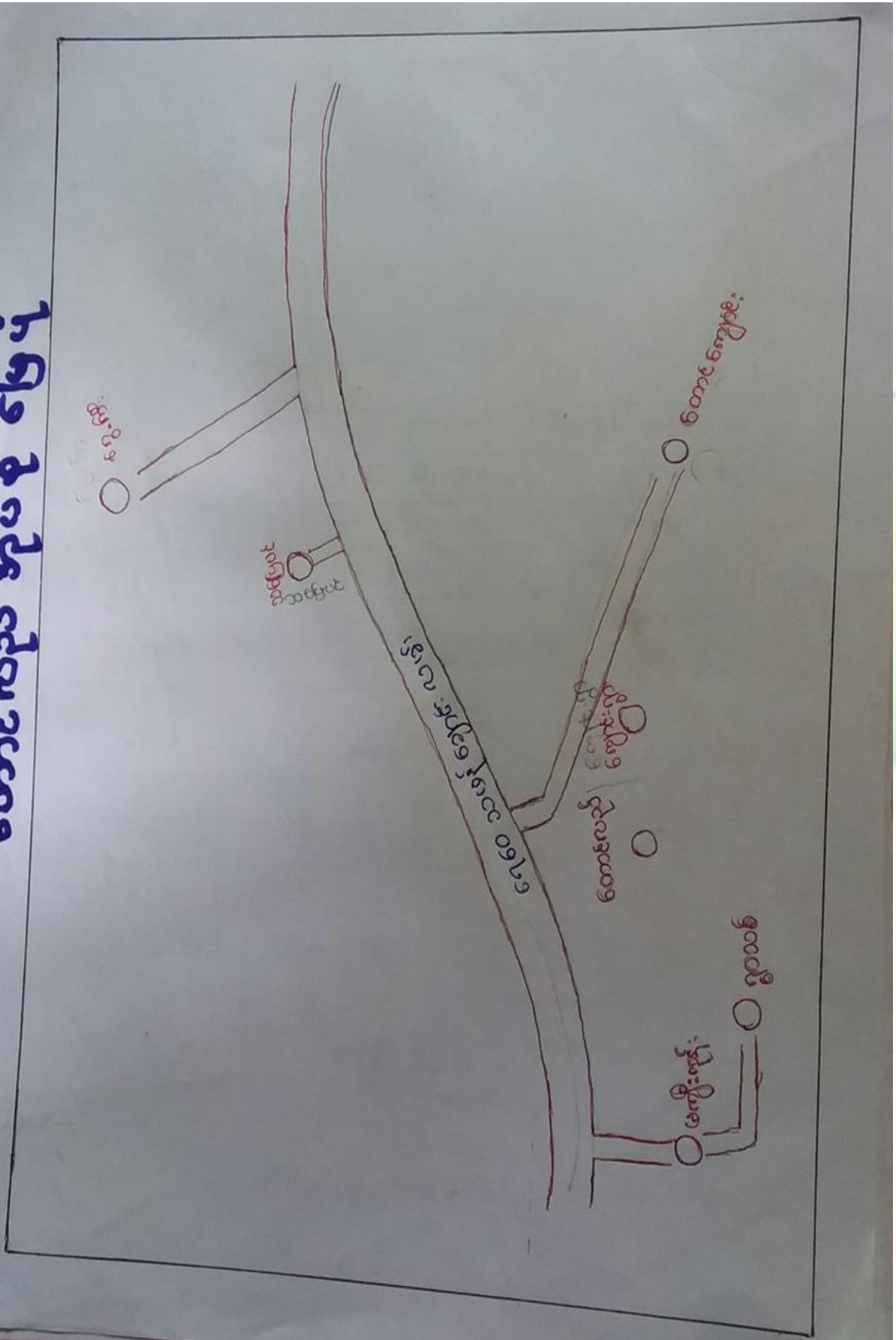



၃။ ကျေးရွာအုပ်စုတွင်ပါဝင်သော ကျေးရွာများ

၁။ တောင်လည်

၂။ သပြေပင်

၃။ ကျောင်းရွာ

၄။ တောင်ကျောင်း

၅။ ဝေ့ကြီး

၆။ မကျီးကုန်း

၇။ ရွာသစ်

၄။ ကျေးရွာ၏အခြေခံအချက်အလက်များ

ကျေးရွာသမိုင်းအကျဉ်း

ရွာသစ်ကျေးရွာ သမိုင်း

ရွာသစ် ကျေးရွာ ... စတင် ဟုသော် အကြောင်းမှာ  
 အင်္ဂလိပ် အစိုးရ လက်ထက် မြန်မာ ဝန်ထမ်း  
 စတင် ခဲ့သည်ဟု သိရသည်။ မြို့ကျောင်း စစ် မြေတိုက်  
 တွင် မြို့ မြို့နယ် ဝန်ထမ်း ဝန်ထမ်း မြို့ကျောင်း စစ် မြေတိုက်  
 သည် ပျက်စီးခဲ့သည်။ မြို့နယ် အင်္ဂလိပ် အစိုးရ  
 လက်ထက် မြို့နယ် ဝန်ထမ်း မြို့ကျောင်း စစ် မြေတိုက်  
 သော မြို့သို့ ရောက် လာခဲ့ပြီး အင်္ဂလိပ် မြို့နယ် ဝန်ထမ်း  
 မြို့နယ် ဝန်ထမ်း မြို့ကျောင်း စစ် မြေတိုက်  
 အမျိုး သားများ မြို့နယ် ဝန်ထမ်း မြို့ကျောင်း စစ် မြေတိုက်  
 စတင် ဝန်ထမ်း မြို့နယ် ဝန်ထမ်း မြို့ကျောင်း စစ် မြေတိုက်  
 ရာ သို့ မြို့နယ် ဝန်ထမ်း မြို့ကျောင်း စစ် မြေတိုက်  
 မြို့နယ် ဝန်ထမ်း မြို့ကျောင်း စစ် မြေတိုက်  
 မြို့နယ် ဝန်ထမ်း မြို့ကျောင်း စစ် မြေတိုက်  
 မြို့နယ် ဝန်ထမ်း မြို့ကျောင်း စစ် မြေတိုက်



- ထိခိုက်လွယ်သော အုပ်စုများ လူဦးရေ ( သက်ကြီး၊ မြေယာမဲ့၊ မသန်စွမ်းအုပ်စုများ)

သက်ကြီး	မြေယာမဲ့	မသန်စွမ်း
ကျား ( ၂၂ )၊မ ( ၃၀ )	ကျား ( - )၊မ ( - )	ကျား ( ၁ )၊မ ( ၁ )

- ကျေးရွာတွင်းရရှိနိုင်သော ဝန်ဆောင်မှုများ (ကျန်းမာရေးဆေးခန်း၊ စာသင်ကျောင်း)

ဆေးရုံ/ဆေးခန်း	စာသင်ကျောင်း	စာကြည့်တိုက်	မူကြိုကျောင်း	ဈေး
မရှိ	မရှိ	မရှိ	မရှိ	မရှိ

- ရွာသူရွာသားများ၏ အဓိကစီးပွားရေးလုပ်ငန်း ( စိုက်ပျိုးမွေးမြူရေး၊ အခြားသီးနှံများ)

မွေးမြူရေး		စိုက်ပျိုးရေး		အခြား
ခိုင်းနွား၊ဆိတ်	ဝက်၊ကြက်	မြေပဲ၊ဝါ	နှမ်း/ပဲ	-

- အဓိကရရှိနိုင်သော အရင်းအမြစ်များ

ကျောက်	သဲ	ကျောက်ဆွေး	ဂျင်းမြေ	အခြား
ရှိ	ရှိ	မရှိ	မရှိ	မရှိ

- ကျေးရွာနှင့်သက်ဆိုင်သော အခြားအရင်းအမြစ်များ

သောက်သုံးရေရရှိနိုင်မှု	မြေလွတ် မြေရိုင်း	ဆည်ရေသောက်ဧရိယာ	အခြား
ရှိ	မရှိ	မရှိ	မရှိ



၅။ လူထုပူးပေါင်းပါဝင်သော လူမှုဆန်းစစ်ခြင်းနှင့် အကဲဖြတ်ခြင်းလုပ်ငန်းစဉ် (PSA / PRA) အကျဉ်းချုပ်ဇယား

စဉ်	ကရိယာများ (PRA Tools)	ရက်စွဲ	ဦးတည်အုပ်စုနှင့် ရည်ရွယ်ချက်များ	တက်ရောက်သူ			အဓိက ဆွေးနွေးချက်များ
				ကျား	မ	ပေါင်း	
၁	ကျေးရွာလူမှုရေး၊ အရင်းအမြစ်ပြမြေပုံ (Social Map/ Resource Map)	၅.၁၁.၂၀၁၉	ရပ်မိရပ်ဖ၊ ကော်မတီ တီဝင်များ၊ကျေးရွာလူထုများ၊ မြေပုံအားအသုံးပြု၍ ၎င်းတို့၏ အဓိကပြဿနာများ၊ အရင်းအမြစ်များနှင့် အခြေခံအဆောက်အအုံအချိန်များ။	၇	၇	၁၄	ကျေးရွာလူထု၏ ထင်ရှားသောမြေနေရာ၊အခြေခံအဆောက်အအုံအချိန်များ၊တိုင်းရင်းသားနှင့် ဘာသာရေး အဖွဲ့အစည်းများ၊မသန်စွမ်းသူရှိသည့်အိမ်ထောင်စုများ၊အမျိုးသမီးသမီးဦးဆောင်သည့်အိမ်ထောင်စုများ၊လူမှုရေးဆိုင်ရာအချက်အလက်များ။ ပြဿနာများနှင့် ဖြစ်နိုင်ခြေရှိသောအဆောက်အအုံအချိန်သစ်များ
၂	ဥစ္စာနေကြွယ်ဝမှုအဆင့်သတ်မှတ်ခြင်း (Wealth Ranking)	၅.၁၁.၂၀၁၉	ကျေးရွာအတွင်း စီးပွားရေးအခြေအနေအကွာခြားသော သာအုပ်စုများကိုစိစစ်ရန် ချမ်းသာ၊ အလယ်အလတ်၊နွမ်းပါး၊ အလွန်နွမ်းပါးအုပ်စုများ	၆	၈	၁၄	ကျေးရွာအတွင်းရှိ အိမ်ထောင်စုများအား လူမှုစီးပွားအခြေအနေအလိုက် အုပ်စုများသတ်မှတ်ပေးခြင်း
၃	ကျေးမရေးရာကဏ္ဍ # ၁ ပိုင်ဆိုင်မှုနှင့်ခွဲခြမ်းစိတ်ဖြာမှု	၅.၁၁.၂၀၁၉	အမျိုးသားနှင့်အမျိုးသမီးများ( အရင်းအမြစ်ပိုင်ဆိုင်အသုံးချမှု )	၇	၅	၁၂	အမျိုးသားနှင့်အမျိုးသမီးများ( အရင်းအမြစ်ပိုင်ဆိုင်အသုံးချမှု၊ မှုထိန်းချုပ်မှုအားခွဲခြမ်းစိတ်ဖြာခြင်း)။
၄	ရာသီခွင်ပြပြက္ခဒိန် (Seasonal Calendar)	၅.၁၁.၂၀၁၉	ကော်မတီဝင်၊ အမျိုးသမီး၊ အမျိုးသားများ	၂၀	၂၀	၄၀	ကျေးရွာတွင် တစ်နှစ်ပတ်လုံးကွဲပြားခြားနားဆားနားသောအချိန်အလိုက် ဖြစ်ပျက်ဆောင်ရွက်ခဲ့သည့်ရာသီခွင်တိုင်း၊ စိုက်ပျိုးသီးနှံများ၊ လယ်ယာလုပ်ငန်းများ၊ နေ့စားလုပ်ငန်းများ၊ မွေးမြူရေးလုပ်ငန်းများ၊ ဝမ်းစာဖူလုံမှု နှင့် ပွဲတော်များ



၅	ကျားမရေးရာ# ၂ ပင့်ကူအိမ် ကွန်ယက် (Spider Web)	၅.၁၁.၂၀၁၉	အမျိုးသားများ နှင့် အမျိုးသမီးများ	၈	၁၁	၁၉	ကျေးရွာအတွင်းရှိ အမျိုးသမီး များ၏ အခြေအနေကိုသိရှိစေရန် တန်းတူအခွင့်အရေး ရရှိမှု နှင့် မရရှိသည့် အကြောင်းအရင်း၊ ပညာရေးအတွက်ဆုံးဖြတ်ချ တ်ချက်ချခြင်း၊ အိမ်မှုကိစ္စဆောင်ရွက်မှု
၆	အဖွဲ့အစည်းချိတ် ဆက်ပုံ - ဗင်းပုံစံ(Venn Diagram)	၅.၁၁.၂၀၁၉	ကျေးရွာအုပ် ချုပ်ရေးအဖွဲ့၊ ကျေးရွာ စီ/ ထောက်အဖွဲ့	၇	၅	၁၂	ကျေးရွာတွင်းရှိ အဓိကအုပ်စုများအဖွဲ့အစည်းများ ဘာတည်ရှိနေမှုကိုသိရှိရန်၊ ၎င်းအဖွဲ့အစည်းများအုပ်စုများ ဘေးဆက်စပ်နေမှုပူးပေါင်းဆောင်ရွ ဆောင်ရွက်မှုအားသိရှိနိုင်ရန်၊
၇	ပြဿနာ သစ်ပင် (Problem Tree)	၁၇.၁၀.၂၀၁၈	အမျိုးသားများနှင့် အမျိုးသမီးများ	၂၀	၃၀	၅၀	ကျေးရွာ ဖွံ့ဖြိုးတိုးတက်မှု နောက်ကျ ခြင်း၏ အကြောင်းရင်းများကို သိရှိ ဖော်ထုတ်နိုင်ရန်
၈	ကျေးရွာ၏ မျော်မှန် န်းချက် (၄)နှစ်စာ ကျေးရွာဖွံ့ဖြိုး ရေးအစီအစဉ်	၅.၁၁.၂၀၁၉	အမျိုးသားအုပ်စု၊အ မျိုးသမီးအုပ်စု၊လူင ယ်အုပ်စု၊ ရပ်မိရပ်ဖအုပ်စု	၂၄	၃၄	၅၈	ကျေးရွာသားများ၏ မဲပေးရွေးချယ်ထားသည့် ဖွံ့ဖြိုးတိုးတက်ရေးလုပ်ငန်းစဉ်များ ဘေးအား ဦးစားပေးအလိုက်သတ်မှတ်ချက်

၆။ ကျေးရွာဖွံ့ဖြိုးရေးအစီအစဉ်အတွက်အသုံးပြုခဲ့သော PRA Tools များနှင့်တစ်ခုချင်းစီအတွက်သုံးသပ်ချက်များ

၆.၁။ ကျေးရွာ သယံဇာတပြုပြင်မှု





# ပုလဲကျေးရွာအုပ်စု၏ အခြေပြုနှင့် သဘာဝသယံဇာတအရင်းအမြစ်ပြုမူကြံပေးခြင်း

လျှောက်ထားသူ ----- ရွာသစ်  
 ရက်စွဲ ----- ၅. ၁၁. ၂၀၂၀  
 နေရာ ----- ပုလဲကျေးရွာ

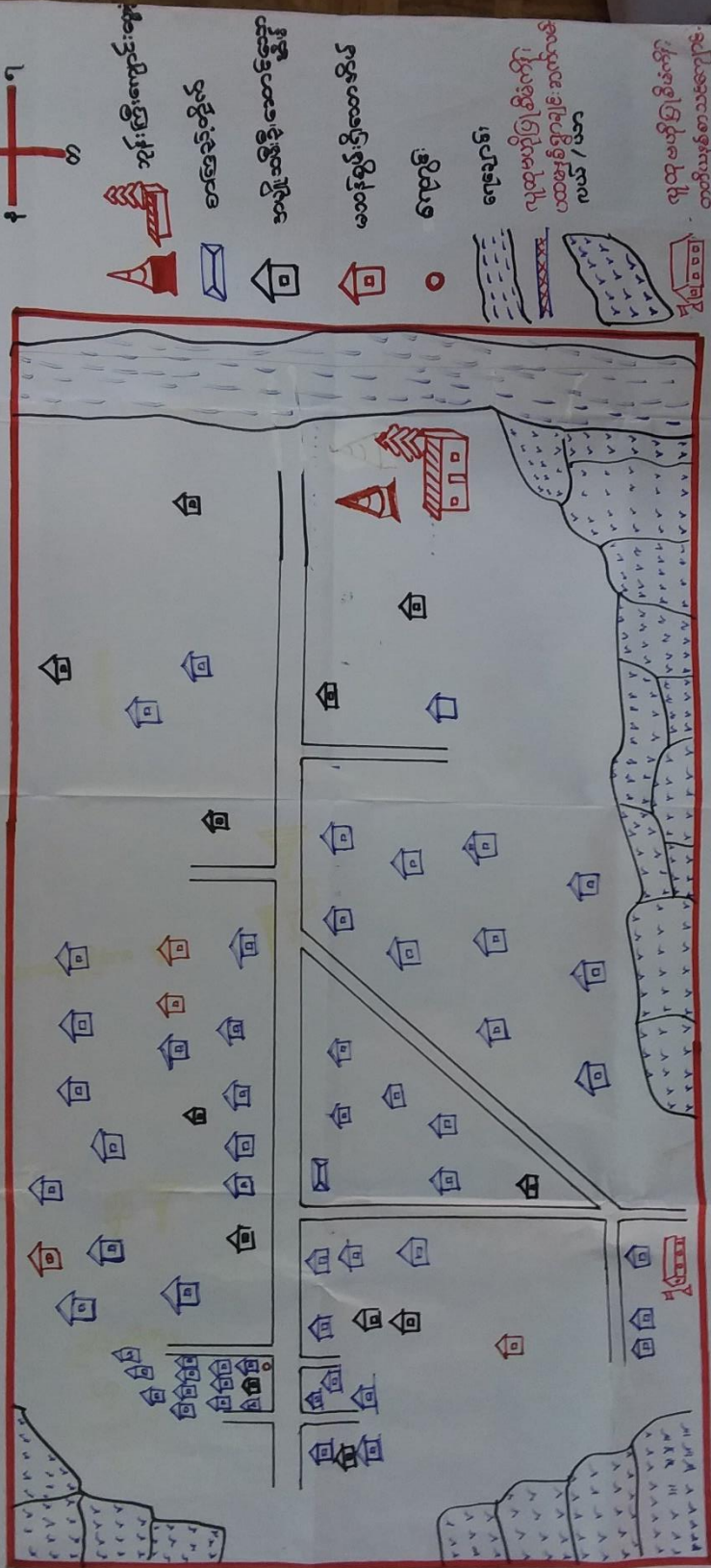

ပြီးသော်လျှော့ဖြည့် ----- ဒီ၊ မင်းစိန်  
 ပါဝင်ဆွေးနွေးသူ ----- ကျေး (၇)၊ မ (၇)  
 ဖွဲ့စည်းပုံ၊ တင်ပြ ----- ကျေးရွာ

ကျေးရွာမြေပုံသုံးသပ်ချက်။



လူမှုရေး အခြေပြု နှင့် သယံဇာတ

အရင်းအမြစ်ပြု ဖြေပုံ

ဆွေးနွေးခြင်း နှင့် ဆန်းစစ်ခြင်း

ကျေးရွာ - ရွာသစ်                      မြို့နယ် - မျောက်ဘွယ်  
အုပ်စု - တောင်လှိုင်                      ရက်စွဲ - 5. 11. 19

- ကျေးရွာ ညှို့ / ကျေးရွာသားများ သည် လယ်/ယာ လုပ်ငန်းကို အဓိကထား လုပ်ကိုင် ဖြစ်သည်။
- မြို့နယ် အလှမ်းဝေးသောကြောင့် ပညာရေး အားနည်းသည်။
- ကျေးရွာတွင် စာသင်ကျောင်း မရှိ၍ လူထုဗဟို ဖြန့်ဖြူးရေး ဝန်ကြီးဌာန တွင် စာသင်ကျောင်း တည်ဆောက်ခဲ့ပါသည်။
- ရွာချင်းဆက်လမ်း မြားလှည့် ဖြစ်ပြီး မြို့နယ် မြို့နယ် မြို့တွင် ရွာတွင်းလမ်းများ ဖြစ်ရန် လိုအပ်သည်။
- ကျေးရွာအေးတွင် ချောင်း ရှိပြီး ရေမကောင်း၍ ရိုက်ပျိုး ရေးအတွက် အဆုံးမဝပါ။
- မြေဆီလွှာတိုက်စား များလှည့် ရှိသည်။ မိုးရွာလျှင် ချောင်းကို ဖြတ်ကူးရန် အန္တရာယ် ရှိသည်။ ချောင်းကူး ရေကျော် တံတားများ တည်ဆောက်ရန် လိုအပ်ပါသည်။

၆.၂။ ကျေးရွာအရင်းအမြစ် ပိုင်ဆိုင်မှုသုံးသပ်ခြင်း။



ငြိမ်းချမ်း --- မျက်မှောက်  
 ရက်စွဲ --- 5.11.19

အချိုးအစား ( အချိုးအစား )  
 အချိုးအစား  
 အချိုးအစား  
 အချိုးအစား  
 အချိုးအစား  
 အချိုးအစား

အချိုးအစား  
 အချိုးအစား  
 အချိုးအစား

အချိုးအစား  
 အချိုးအစား  
 အချိုးအစား

အချိုးအစား  
 အချိုးအစား  
 အချိုးအစား

ပိုင်ဆိုင်မှုသုံးသပ်ခြင်း။



ပိုမိုဆိုင်ရာ သုံးသပ်ခြင်း

ဆွေးနွေးခြင်း နှင့် ဆန်းစစ်ခြင်း

ကျေးဇူး - ရွာသစ်

မြို့နယ် - ပျော်ဘွယ်

အုပ်စု - တောင်လည်

ရက်စွဲ - ၅ - ၁၁ - ၁၉

- နွားလှည်း၊ လယ်ယာ၊ ရောင်းခြောင်း၊ ဆိုင်ကယ်၊  
ထွန်ထယ်တို့ကို အမျိုးသားနှင့် အမျိုးသမီးတို့  
အတူတကွ သုံးစွဲကြပြီး အင်ဂျင်စက်နှင့် သစ်တောတို့ကို  
အမျိုးသားများကသာ သုံးစွဲကြသည်။

- နွားလှည်း၊ ရောင်းခြောင်း၊ လယ်ယာ၊ ထွန်ထယ်၊  
ဆိုင်ကယ်၊ အင်ဂျင်စက်၊ သစ်တောတို့ကို အမျိုးသား  
များက ထိန်းချုပ်ကြပါသည်။

- အရင်းအမြစ်များကို အမျိုးသား၊ အမျိုးသမီးများက  
အတူတကွ သုံးစွဲကြပြီး အမျိုးသားများက ထိန်းချုပ်ထား  
ကြပါသည်။

၆.၃။ ကျေးရွာ၏လူမှုစီးပွားအဆင့်သတ်မှတ်ခြင်း။ (Wealth Ranking)



ဥစ္စာနေကြွယ်ဝမှုအဆင့်သတ်မှတ်ခြင်း

ကျေးဇူး - ရွာသစ်  
အုပ်စု - တောင်လည်

မြို့နယ် - ပျော်ဘွယ်  
ရက်စွဲ - ၅.၁၁.၂၀၁၉

အမျိုးအစား	အဆင့်သတ်မှတ်ချက် သွန်းကိန်းများ	အရေအတွက်	%
ချင်းသာ	၂ထပ်အိမ်၊ ပျဉ်ထောင်၊ ထိုက်၊ မြေ (၁၀၈၈၈၀၀၀)၊ နှုး ၅-၁၀ ကောင်	၅	၆.၁%
အထယ်အလတ်	၄" x ၃" ပင်ပျဉ်ထောင်၊ ထရိုကာ၊ မြေ (၅၈၈၈၀၀၀)၊ ဆိုင်ကယ်	၂၆	၃၁.၇%
ခွမ်းပါး	နေစားလုပ်သား၊ ပန်းရုံ၊ လက်သား၊ မြေ (၁၈၈)၊ နှုးစပ်တူမွှေး၊ သူရဲဇင်း	၅၁	၆၂.၂%
		82	100%

နီးဆောင်ဆွေမွေးသူ - ဦးသိန်းနိုင်

အချိန် - ၇ (၂:၃၀)

ပါဝင်ဆွေမွေးသူ - ကျား (၆)၊ မ (၃)

ရက် - ရွာနီးရွာရုံ

မှတ်တမ်းတင်သူ - ဒေါ်ယုစင်သိန်း

ဥစ္စာနေကြွယ်ဝမှုသုံးသပ်ချက်။



၂၅ နှစ်နေ့ကြိုယ်ဝမ်းမြှုပ် အဆင့်သတ်မှတ်ခြင်း

ဆွေးနွေးခြင်းနှင့် ဆန်းစစ်ခြင်း

ကျေးရွာ - ရွာသစ်

မြို့နယ် - ပျော်တူယ်

အယ်ဒီ - တောင်လည်

ရက်စွဲ - ၅. ၁၁. ၁၉

ကျိုကျေးရွာတွင် ချမ်းသာသော အိမ်ထောင်စု မှာ ၅ အိမ်၊ အလယ်အလတ် အိမ်ထောင်စု မှာ ၂၆ အိမ်၊ ခွမ်းပါးသော အိမ်ထောင်စု မှာ ၅၁ အိမ် ရှိပါသည်။  
မြို့နှင့် ၃၇ မိုင် အကွာဝေးဖြင့် လမ်းပန်းဆက်သွယ်ရေး အခက်အခဲ ရွာ ဖြစ်သောကြောင့် ကျေးရွာ စွံဖြိုးရေး မြှာလည်း ရောက်မကျ ဆုံးဖြတ်သည်။





# ကသိဖွင့်ဖြေခွင့်

ဆွေးနွေးခြင်း ဆန်းစစ်ခြင်း

တန်ခူး ၊ ကဆုန်လ ၊ တပို့တွဲလ ၊ တပေါင်းလများတွင် နက္ခတ်ပူ  
ဇွေးဖြိုး မိုး တွင် ကသိ ဝါဆိုလ မှ သီတင်းကျွတ်လ နထိစွာ သွင်း  
လေ့ရှိပါသည်။

ဗိုလ်ပျိုး ရေးကို နှစ်ကထား ဖျတ်ကိုင် ချော့ ဂုဏ် မိုး ဣကိုသာ  
နားထား ပြောပါသည်။

တန်ခူး ၊ ကဆုန်လများတွင် ခြေစိတည်ခြင်း ၊ ယာခင်း သင်္ဂြိုင်း  
ခြင်းများဖြေပျော်ဖြိုး နယုန်လတွင် စတင် ဗိုလ်ပျိုး လေ့ရှိပါသည်။  
တန်ခူးလ သင်္ကြန်ပွဲ ၊ ဆွမ်းဆင်နွှဲ ၊ လောင်းပျံဖွဲ့ ဝါဆိုသင်္ကြန်  
ကပ်ဖွဲ့ ၊ ဇီးထွန်းပွဲ ၊ ကထိန်သင်္ကြန် ကပ်ပျံ ဖြေပျော်စွာ  
ဖြေပျော်လေ့ရှိပါသည်။

ထင်ရှားစွာ ကြွေ ဖြေပျော်ခြင်း ၊ နယုန်လကိုင် နက္ခတ်နယုန်  
နည်း ၊ ဖြိုးဖြိုးဖြိုး နှစ်တွင်း မြူသင် တန်းများ ၊ ဗိုလ်ပျိုး  
ချော့ နည်း ပညာများ လေ့ဆောင် လေ့ကျင့် ဖော်ပြပါသည်။

၆.၅။ ပင်းပုံစံကိုသုံးပြု၍ အဖွဲ့အစည်းများချိတ်ဆက်မှု





မင်းပုံစံ

ကျေးဇူး...ရှာသစ်

ဇွဲပွယ်...ပွဲကွယ်

အုပ်စု...ကောင်းလည်

ရက်စွဲ... ၇.၁၀.၁၈

ကျေးဇူးအတွင်းရှိ စာအုပ်အမျိုးအစားများ	ကျေးဇူးပြုပေးပို့ပေးမှုအမျိုးအစားများ
ကျေးဇူးတင်စာ	ကျေးဇူးတင်စာအုပ်
အိမ်ထောင်ရေး	အိမ်ထောင်ရေး
အုပ်စုအဖွဲ့အစည်း	အုပ်စုအဖွဲ့အစည်း
အုပ်စုအဖွဲ့အစည်း	အုပ်စုအဖွဲ့အစည်း
အဖွဲ့အစည်း	အဖွဲ့အစည်း
အဖွဲ့အစည်း	အဖွဲ့အစည်း
အဖွဲ့အစည်း	အဖွဲ့အစည်း
အဖွဲ့အစည်း	အဖွဲ့အစည်း
အဖွဲ့အစည်း	အဖွဲ့အစည်း
အဖွဲ့အစည်း	အဖွဲ့အစည်း



မေးပုံ

ကျေးဇူး - စာအုပ်  
အုပ်စု - တေးဂီတ

ရက်စွဲ - 5.11.19



ဒီတေးဂီတ... ဒီတေးဂီတ...  
 (၁)၊ (၂)၊ (၃) - - -  
 တေးဂီတ... ဒေါ်မမေ့သန့်



သုံးသပ်ချက်

ဝင်းပုံစံကို အသုံးပြု၍ ဖွဲ့စည်း ချိတ်ဆက် မှုများ အား

လေ့လာခြင်း

ဆွေးနွေးခြင်း နှင့် ဆန်းစစ်ခြင်း

ကျေးဇူး - ရွာသစ်  
အုပ်စု - တောင်လည်

ဖွဲ့စည်းသူ - ပျော်စွယ်  
ရက်စွဲ - ၅. ၁၁. ၁၉

၁ ကျေးဇူးတွင် ရှာဖွေခြင်းအဖွဲ့၊ အမျိုးသား - အမျိုးသမီး လူငယ်များ အဖွဲ့၊ ကျေးဇူးဖိုးသတ်အဖွဲ့၊ စေတနာ့အဖွဲ့များသည် ရွာတွင် အဓိက အားထားရာရအောင် စည်းလုံးညီညွတ်စွာ ပူးပေါင်း လုပ်ဆောင် ရေကြည်သန့်ကို တွေ့ရသည်။

၂ ကျေးဇူးတွင် ဖွဲ့စည်းရေးအတွက် အထောက်အပံ့ ဖွဲ့စည်းများ ဖြစ်ကြသော အစီအစဉ်အဖွဲ့၊ မြစ်ဝကျွန်းပေါ်နှင့် လူထု ဗဟိုပြု အဖွဲ့တို့သည် ကျေးဇူးအတွက် အားထားရအောင် ပူးပေါင်း ဆောင်ရွက် မှု အားကောင်း သန့်ကို တွေ့ရပါသည်။

၃ ကျေးဇူးဖြစ်ပွားစဉ်လည်း ဖွဲ့စည်းရေး အဖွဲ့များနှင့် ချိတ်ဆက်မှု အားကောင်း ဖြစ် အခြားအဖွဲ့အစည်း များမှာ ကျေးဇူးနှင့် ချိတ်ဆက် မှု အားနည်း ရေသည်ကို တွေ့ရပါသည်။



၆.၆။ ပင်းကူအိမ်ကွန်ယက် နှင့် သုံးသပ်ချက်

ပင်းကူအိမ်သုံးသပ်ခြင်း

ကျေးရွာ အုပ်စု	- ရွာသစ် - တောင်လည်	မြို့နယ် ရက်စွဲ	- ပျော်ဘွယ် - ၅-၁၁-၂၀၁၉
-------------------	------------------------	--------------------	----------------------------

အမျိုးသမီး

ဦးဆောင်ဆွေးနွေးသူ	- ဒေါ်ဖြူ	အချိန်	- ၈ (၂:၃၀)
ပါဝင်ဆွေးနွေးသူ	- ၈ (၁၁)	နေရာ	- ရွာဦးစံရွာ
ရွက်တမ်းတင်သူ	- ဒေါ်ယုစင်သန်း		



ပင်ကု အိမ်သုံးသပ်ခြင်း

ကျေးရွာ - ရွာသစ်  
ဧည့်စု - တောင်လည်

မြို့နယ် - ဖျော်ဘွယ်  
ရက်စွဲ - ၅. ၁၁. ၂၀၁၉

အမျိုးသား

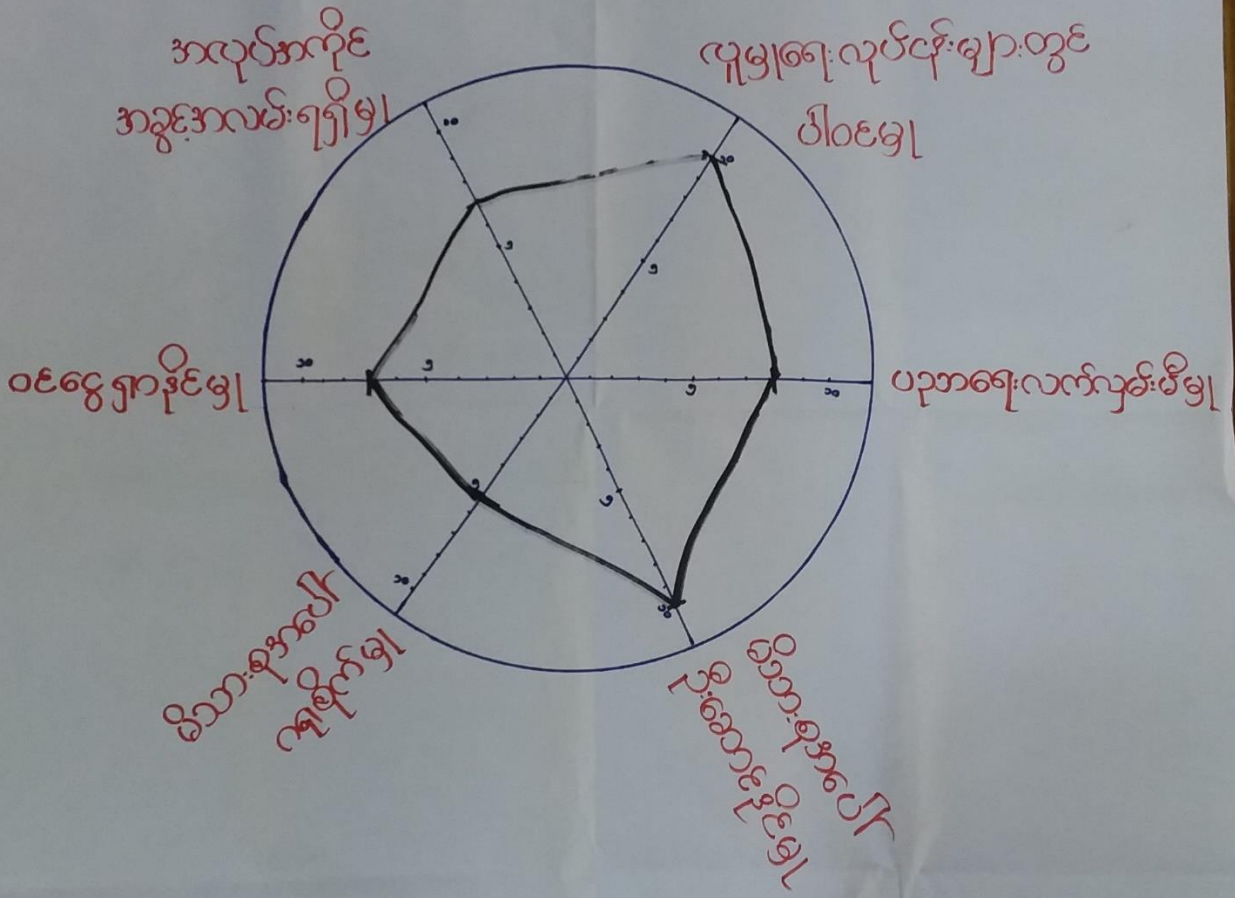

ဦးဆောင်ဆွေးနွေးသူ - ဦးမင်းသိန်း

အချိန် - ၇ (၂:၃၀)

ပါဝင်ဆွေးနွေးသူ - ၇ (၈)

နေရာ - ရွာဦးဓမ္မာရုံ

မှတ်တမ်း တင်သူ - ဦးဆင် မျိုးအောင်



ပင်ကူအိမ်သုံးသပ်ခြင်း

ကျေးဇူး - ရွာသစ်  
အုပ်ချုပ် - တောင်လည်

မြို့နယ် - ပျော်ဘွယ်  
ရက်စွဲ - ၅-၁၁-၂၀၁၉

အမျိုးသား  
အမျိုးသမီး

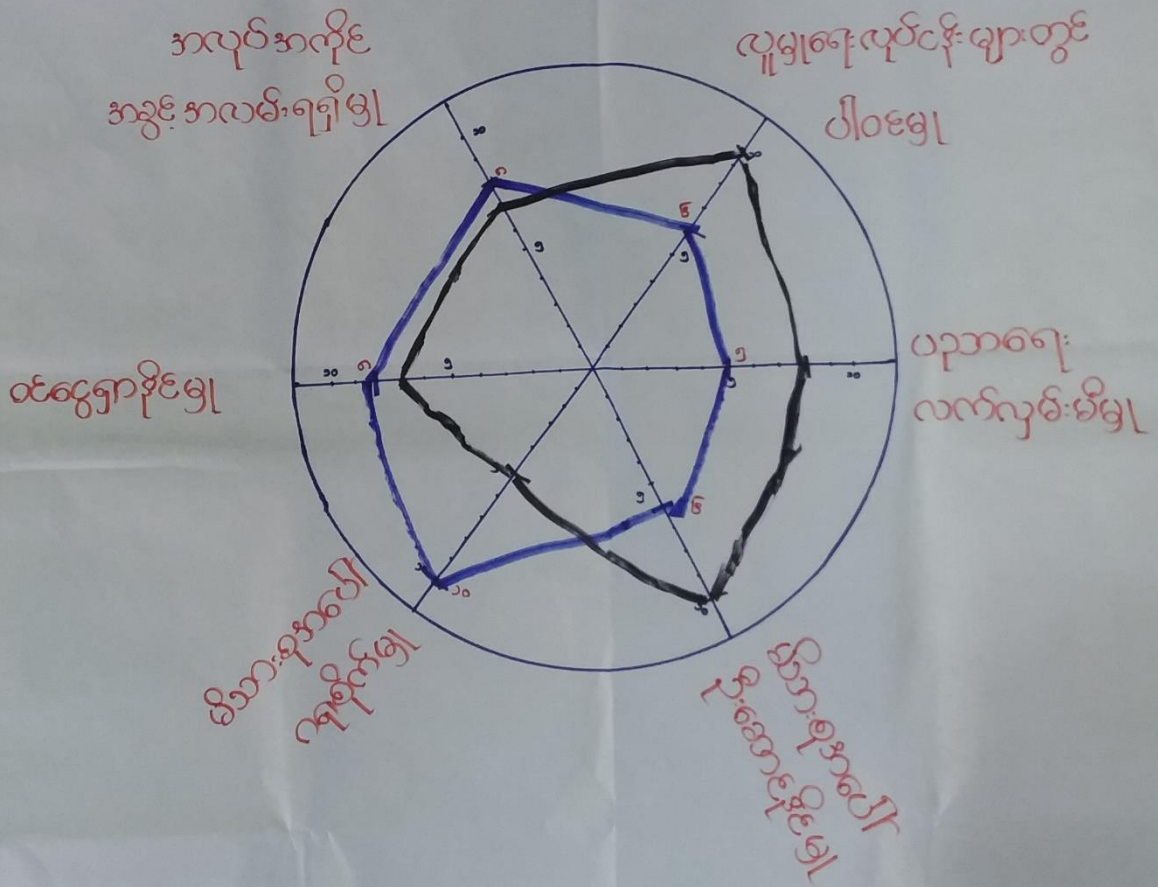

ဦးဆောင်ဆွေးနွေးသူ - ဒေါ်ဖြူ၊ ဦးမင်းသိန်း၊ အချိန် - ၇ (၂:၃၀)  
 ပါဝင်ဆွေးနွေးသူ - ၈ (၁၁)၊ ကျား (၈)၊ မိန်းမ (၄)၊ ရေရာ - ရွာဦးစံစွာရုံ  
 ရွက်တမ်းတင်သူ - ဒေါ်ယစင်းသိန်း



ပဋိကူအိမ်ကွန်ယက် သုံးသပ်ချက်။

ပဋိကူအိမ်သုံးသပ်ခြင်း

ဆွေးနွေးခြင်း နှင့် သုံးစွဲခြင်း

ကျေးဇူး - ရွာသစ်  
အုပ်စု - တောင်လည်

မြို့နယ် - ပျော်ဘွယ်  
ရက်စွဲ - 5. 11. 19

- △ အလုပ်အကိုင် အခွင့်အလမ်း နှင့် ဝင်ငွေ ရှာဖွေ မှု တို့တွင် အမျိုးသား ၊ အမျိုးသမီး ကွာခြား မှု သိပ်မရှိပေ။
- △ ရပ်ရွာ ဇာတိ သာရေး ၊ နာရေး ကိစ္စများတွင် အမျိုးသား များက ပို၍ ပါဝင်ဆောင်ရွက် ပေး ဖြစ် သည်။
- △ မိသားစု အပေါ် ဂရုစိုက် မှု တွင် အမျိုးသမီး များက ပို၍ အချိန်ပေး ဂရုစိုက် ဖြစ် သည်။
- △ အမျိုးသား များက မိသားစုကို ဦးဆောင် ပါ သည်။
- △ ပညာရေး လက်လျှမ်း မီ မှု တွင် အမျိုးသား များ မှ ပို၍ အားကောင်း ချေ သည်ကို တွေ့ ရ ပါ သည်။



၆.၇။ ပြဿနာသစ်ပင်

ပြဿနာသစ်ပင်

ကျေးဇူး ချစ်သစ်  
ကျေးဇူးအပိုင် တောင်လည်

မြို့နယ်-ပျော်ဘွယ်  
ရက်စွဲ- 26.11.2017

အသံ ပညာ အတွက် အားပေးပါရအောင်

ဦးထောင်အေးရွေးသူ - ဦးမင်းအောင် ဝင်းသို့  
 မှတ်တမ်းတင်ဆောင်သူ - ဦးစွန်းမင်းအောင်  
 ပါဝင်အေးရွေးသူ - နားလင်း ၁၀ - ဦး

ရေး - နုဏ်းစိန်  
 အချိန် - ၅.၂.၂၀၁၇





## ပြဿနာသစ်ပင်

ကျေးဇူး- ဂွာသစ်ကျေးဇူး  
 ကျေးဇူးအုပ်စု- တောင်လည်ကျေးဇူး  
 မြို့နယ်- ပျော်စွယ်မြို့  
 ဂုဏ်ထူး- ၂၆.၁၁.၂၀၁၇  
 " ဆွေးနွေးခြင်းနှင့် ဆန်းစစ်ခြင်း "

- ဂွာသစ်ကျေးဇူးသည် ပြဿနာသစ်ပင် ရေးဆွဲ၍ ဆွေးနွေးခဲ့ရာတွင် အသိပညာမဟုတ်သော အချက်များပါရှိခြင်း၊ ကျေးဇူးအုပ်စုမှ ဖြစ်ပေါ်လာခြင်း ဖြစ်သည်။
- ဒီးပွားရေး ချိတ်ဆက်ခြင်းနှင့် သီးခြားပွားများကောင်းမရှိခြင်း ၊ လမ်းကွက်အပန်း ဆက်ဆံရေးမကောင်းခြင်းတို့ကြောင့် ဖြစ်သည်။
- ကျန်းမာရေးတွင်လည်း ကျန်းမာရေးကောင်းပါသည်။ ဝမ်းဗျာပါသည်။ ဖြစ်ခြင်းတို့ ကိုတွေ့ရပါသည်။
- မညာရေးတွင်လည်း ယင်းကွက်အချိန်တွင်ကျောင်းသားများသည် အခြား ကျေးဇူးများသို့ ရောက်ရှိလာခြင်းကြောင့် ဖြစ်သည်။ ကျန်းမာရေးမကောင်းခြင်း ၊ ဖိနှိပ်ကျေးဇူးအုပ်စု ကျန်းမာရေးမရှိသဖြင့် မညာတတ်များ နည်းပါးခြင်းကို တွေ့ရပါသည်။
- ကျန်းမာရေး ကျန်းမာရေးတွင်လည်း မညာတတ်မရှိသဖြင့် အသိပညာနည်းပါးခြင်း ဝမ်းဗျာနှင့်ပွားတွင်လည်း နည်းပါးသည်ကို တွေ့ရပါသည်။
- ဂွာသစ်ကျေးဇူးသည် ပထမနှစ်စက်ဝန်းတွင် ဂွာချင်းဆက်လမ်းကို ကျောက်ကောက်ခြင်းဖြင့် ယခု ခွဲတိယစက်ဝန်းတွင် ဂွာချင်းဆက်လမ်းကို ဝမ်းဗျာ ကျန်းမာရေးအသစ်တည်ဆောက်ရန် လိုအပ်သဖြင့် တွင်ဆက်ပါသည်။







ကျေးရွာ . ရွာသစ်  
 စာမေးပွဲ . တောင်လည်

ကြီးမယ် . ယောက်ျား  
 ရက်စွဲ . 5-11-19

ခဏ်	လုပ်ငန်းနှင့် အမည်	အဆိုပြုသူ	အဆိုပြုသူ အရေကိန်း	ဦးစားပေး အဆင့်
၁	အင်ဂျင်နီယာလေးဦး		-	၈
၂	ကျောင်းဆောင်တိုက်ချဲ့ခြင်း		၁၀	၃
၃	ကျောင်းခြံစည်းရိုး		၁၂	၂
၄	ရွာတွင်းကျောက်ကျောခြေ		၃၀	၁
၅	ရွာချင်းဆက်လမ်း (မကျိုးကျိုး)		၂	၄
၆	ကျေးလက်ဆေးပေးခန်း		-	၅
၇	ကျောင်းအားကစားကွင်း		-	၉
၈	ကျောင်းကျေးရွာကျောက်တံတား		-	၇
၉	ရွာချင်းဆက်လမ်း (ကျောက်ကျောခြေ)		-	၁၀
၁၀	စာကြည့်တိုက်		-	၆
၁၁	ရွာချင်းဆက်လမ်း (ကျေးရွာ-သမားရွာ)		-	၁၁



၆။ ကော်မတီဝင်များရွေးချယ်ခြင်းနှင့်ကျေးရွာဖွံ့ဖြိုးရေးအစီအစဉ်ဆောင်ရွက်မှုမှတ်တမ်းခါတ်ပုံများ



ကော်မတီရွေးချယ်ရန် မဲရေတွက်နေစဉ်



စီမံကိန်းမိတ်ဆက်အစည်းအဝေး မှတ်တမ်းခါတ်ပုံ



အမျိုးသမီးများပင့်ကူအိမ်ကွန်ယက်ရေးဆွဲနေစဉ် မှတ်တမ်းဓာတ်ပုံ



ကျေးရွာဖွံ့ဖြိုးရေးဦးစားပေးမဲပေးရန်တန်းစီနေကြစဉ်



ကျေးရွာလုပ်ငန်းခွဲအတွက်အခက်အခဲများဖော်ထုတ်ဆွေးနွေးစဉ်



ကော်မတီဝင်များစာရင်း

ကျေးရွာစီမံကိန်းအထောက်အကူပြုကော်မတီများစာရင်း

ကျေးရွာ - မကျီးကျီး အုပ်စု - တောင်လည်

စဉ်	အမည်	ကျား/မ	ရာထူးတာဝန်
၁	ဦးစောစော	ကျား	စော့ကုတ်တမ်း
၂	ဒေါ်ခင်စု	မ	စော့ကုတ်တမ်း
၃	ဦးဝင်းစော	ကျား	စီတောက်စုတ္တမြို့
၄	ဒေါ်ခင်စုစော	မ	စီတောက်စုတ္တမြို့
၅	ဦးတင်မိုးဝင်း	ကျား	ယပ်ယူချေး
၆	ဦးဝေသာ	ကျား	ယပ်ယူချေး
၇	ဒေါ်ခင်မာမာ	မ	ယပ်ယူချေး
၈	ဦးစိန်ဝင်းလှိုင်	ကျား	ယပ်ပတ်တိုင်း၊ သိမ်းချေး
၉	ဒေါ်သန်းသန်းမာ	မ	ယပ်ပတ်တိုင်း၊ သိမ်းချေး
၁၀	ဒေါ်တင်စု	မ	ယပ်ပတ်တိုင်း၊ သိမ်းချေး
၁၁	ဦးဝင်းကျော်	ကျား	ဆေးရုံကြီး
၁၂	ဦးမြင့်စော	ကျား	ဆေးရုံကြီးကြပ်ရေး
၁၃	ဒေါ်ကြည်စွေး	မ	ဆေးရုံကြီးကြပ်ရေး
၁၄	ဒေါ်ဖြူသန်း	မ	ဆေးရုံကြီးကြပ်ရေး
၁၅	ဦးခင်မောင်စွန်း	ကျား	ဝေဖန်အကြံပြုကော်မတီ
၁၆	ဒေါ်စုစော	မ	ဝေဖန်အကြံပြုကော်မတီ
၁၇			
၁၈			
၁၉			
၂၀			





၈။ ကျေးရွာအခြေခံအချက်အလက်များ (ပုံစံ-၁)

စီမံကိန်း ပထမနှစ် စက်ဝန်း

ပုံစံ - ၈ - ၁ ကျေးရွာအခြေခံအချက်အလက်များ (Form PC 1)

လမ်းညွှန်ရွာ၏ ကျေးရွာတစ်ရွာသို့ ပထမဆုံးမိတ်ဆက်ရေး သွားရောက်သောအခါ လူထုစည်းရုံးရေးမှူးသည် ကျေးရွာ ခေါင်းဆောင်များအား ကျေးရွာအချက်အလက်များကို မေတ္တာရပ်ခံ၍ တောင်းခံရသည်။ ဤအချက်အလက်များကို စီမံကိန်း မိတ်ဆက်အစည်းဝေးမတိုင်မီတောင်းခံရမည်။ စီမံကိန်းမိတ်ဆက်အစည်းဝေးတွင် လူထုစည်းရုံးရေးမှူးသည် ဤအချက်အလက် များအား စစ်ဆေးပြီး မှန်ကန်အောင်ပြုလုပ်ရမည်။ ငြီးနောက်တွင် လူထုစည်းရုံးရေးမှူးမှ သတင်းအချက်အလက်ထိခိုက်မှု၊ Tablets မှ တာဝန် ခြိတ်သွင်းရမည်။

ကျေးရွာခေါင်းဆောင် အမည် ဦး ၁၁၄ - နိုင်	ကျေးရွာခေါင်းဆောင်၏ ဖုန်းနံပါတ် ၀၉- 440 721554	လူထုစည်းရုံးရေးမှူး၏ အမည် ဦး ဒေါက်တာစိန်
ပြည်နယ်/တိုင်းဒေသကြီး မန္တလေး	မြို့နယ် ဝေဟင်္ဂလယ်	ကျေးရွာအုပ်စု ကောင်းယယ်
ကျေးရွာ		ရွာ ၁၁၆ ကျေးရွာ

ကား လူဦးရေ

လူမျိုးစု	အိမ်ထောင်စုအရေအတွက်	ကိုးကွယ်သည့်ဘာသာ	အိမ်ထောင်စုအရေအတွက်
လူမျိုးစု (၁) -----	၇၅	ဘာသာ (၁) ---ဗုဒ္ဓ---	၇၅
လူမျိုးစု (၂) -----		ဘာသာ (၂) -----	
လူမျိုးစု (၃) -----		ဘာသာ (၃) -----	
လူမျိုးစုရော -----		ဘာသာရော -----	
အခြား	အရေအတွက်		
မသန်စွမ်းသူများ	၄	၅၆	၄
သက်ကြီးရွယ်အိုများ (၆၅ နှစ် နှင့် အထက်)	၂၄	"	၂၄
စစ်ဘေးရှောင်			

	အမျိုးသား (အရေအတွက်)	အမျိုးသမီး (အရေအတွက်)
လူဦးရေ	၂၆၆	၂၇၂
လူမျိုးစု (၁)-----		
လူမျိုးစု (၂)-----		
လူမျိုးစု (၃)-----		
အခြား		
အိမ်ထောင်ဦးစီး	၆၃	၁၂

(ခ) အခြေခံအောက်အဖွဲ့ အသုံးအဆောင်များ

စာသင်ကျောင်း	အမှတ် ခြံပေါ်	ကျန်းမာရေး	အမှတ် ခြံပေါ်	ဘာသာရေး အဆောက် အအုံများ	အမှတ် ခြံပေါ်
--------------	------------------	------------	------------------	----------------------------	------------------



အထက်တန်းကျောင်း	<input type="checkbox"/>	ဆေးရုံ	<input type="checkbox"/>	စေတီ	<input checked="" type="checkbox"/>
အလယ်တန်းကျောင်း	<input type="checkbox"/>	ကျန်းမာရေးဌာန	<input type="checkbox"/>	ဘုန်းကြီးကျောင်း	<input type="checkbox"/>
မူလတန်းကျောင်း	<input type="checkbox"/>	ကျန်းမာရေးဌာနခွဲ	<input type="checkbox"/>	ဟိန္ဒူဘုရားကျောင်း	<input type="checkbox"/>
မူကြိုကျောင်း	<input type="checkbox"/>	ဆေးပေးခန်း	<input type="checkbox"/>	ခရစ်ယာန်ကျောင်း	<input type="checkbox"/>
အခြား	<input type="checkbox"/>	အခြား	<input type="checkbox"/>	မင်္ဂလာ	<input type="checkbox"/>
မုတ်ရွက်		မုတ်ရွက်		မုတ်ရွက်	

(ဂ) ကျွမ်းကျင်သူများမှတ်တမ်း (ကျေးရွာတွင်နေထိုင်သော သို့မဟုတ် တခြားရွာမှလာရောက်သော ကျွမ်းကျင်သူများ)

(ခ) စာသင်ကျောင်း			(၂) ကျန်းမာရေး			(၃) လက်မှုပညာရှင်		
	ရွာတွင်နေထိုင်သူ	အခြားရွာမှလာသူ		ရွာတွင်နေထိုင်သူ	အခြားရွာမှလာသူ		ရွာတွင်နေထိုင်သူ	အခြားရွာမှလာသူ
မူလတန်းပြဆရာ/မ	<input type="checkbox"/>	<input type="checkbox"/>	ဆရာဝန်	<input type="checkbox"/>	<input type="checkbox"/>	လက်သမား	<input checked="" type="checkbox"/>	<input type="checkbox"/>
အထက်တန်းပြဆရာ/မ	<input type="checkbox"/>	<input type="checkbox"/>	လက်ထောက်ကျန်းမာရေးမှူး	<input type="checkbox"/>	<input type="checkbox"/>	ပန်းရံ	<input type="checkbox"/>	<input checked="" type="checkbox"/>
အလယ်တန်းပြဆရာ/မ	<input type="checkbox"/>	<input type="checkbox"/>	အမျိုးသမီးကျန်းမာရေးဆရာမ	<input type="checkbox"/>	<input type="checkbox"/>	လျှပ်စစ်ကျွမ်းကျင်၊ မီးသမား	<input type="checkbox"/>	<input type="checkbox"/>
မူကြိုဆရာ/မ	<input type="checkbox"/>	<input type="checkbox"/>	သားမွေးဆရာမ	<input type="checkbox"/>	<input checked="" type="checkbox"/>	ရေပိုက်သွယ်သူ	<input type="checkbox"/>	<input checked="" type="checkbox"/>
အခြား	<input type="checkbox"/>	<input type="checkbox"/>	ပြည်သူ့ကျန်းမာရေးလုပ်သား	<input type="checkbox"/>	<input type="checkbox"/>	ကော်ပြင်ဆရာ	<input type="checkbox"/>	<input type="checkbox"/>
မုတ်ရွက်			မုတ်ရွက်			မုတ်ရွက်		

(ဃ) ကျေးရွာသို့ ရောက်ရှိနိုင်သည့် လမ်းအခြေအနေ / ကျေးရွာတစ်ရွာသည် ၎င်း၏ ကျေးရွာအုပ်စုနှင့် ဆက်သွယ်ထားသော လမ်းအခြေအနေ (အောက်ပါတို့ကိုမှည့်ပါ)

ကျောက်ကြမ်းလမ်း      ကတ္တရာလမ်း      ကွန်ကရစ်လမ်း      မော်တော်ဆိုင်ကယ်လမ်း  
 ကျောက်ခင်းလမ်း      မြေသားလမ်း      လှသွားလမ်း      အခြား \_\_\_\_\_

(င) ကျေးရွာဖွံ့ဖြိုးမှုစီမံချက်

(ခ) လူထုပဟိုပြုစီမံကိန်းမစတင်မီ ဤကျေးရွာတွင်ကျေးရွာဖွံ့ဖြိုးမှု စီမံချက်ရှိခဲ့ပါသလား? ပိုင်းပါ  
 (၁) ရှိပါလျှင် ဤစီမံချက်ကို ဖည်သည့် ခုနှစ်တွင်ပြင်ဆင်ခဲ့ပါသနည်း? ရှိပါသည်/မရှိပါ/မသိပါ  
 (၂) ဤစီမံချက်ကို မြို့နယ်မှအတည်ပြုခဲ့ပါသလား? နှစ်-၁၀၀/မသိပါ  
 (၃) ဤစီမံချက်ကို မြို့နယ်မှအတည်ပြုခဲ့ပါသလား? ပြုခဲ့ပါသည်/မပြုခဲ့ပါ/မသိပါ

(စ) ခရီးအကွာအဝေး

(ခ) ဤကျေးရွာ၏ပဟိုမှ ၎င်းကျေးရွာအုပ်စု၏ပဟိုအထိ ခရီးခိုင်းမည်မျှကွာဝေးသနည်း? ပိုင်း-၁၂-မသိပါ  
 (၂) ဤကျေးရွာမှ ၎င်းကျေးရွာအုပ်စုပဟိုအထိ သွားလာရာတွင်ကြာမြင့်သည့်အချိန်၊

ခြောက်ဆယ့် ရာသီတွင်ကြာချိန် ----- ၁၅ မိနစ် ----- ထော်လာဂျီ/မော်တော်ဆိုင်ကယ်/မြေလျင်/လား/မော်တော်ဘုတ်/  
 အခြား -----  
 ခိုးရာသီတွင်ကြာချိန် ----- ၁၂ မိနစ် ----- ထော်လာဂျီ/မော်တော်ဆိုင်ကယ်/မြေလျင်/လား/မော်တော်ဘုတ်/  
 အခြား -----



(ဆ) ပတ်ဝန်းကျင်ဆိုင်ရာ သဘာဝဘေးအန္တရာယ်

ဤကျေးရွာတွင် ရေကြီးခြင်းကဲ့သို့ သဘာဝဘေးအန္တရာယ်ကုန်ဆုံးခြင်း ရှိပါသလား။

မရှိပါ  ရှိပါသည် ရှိလျှင်ဖော်ပြပါ -----

(ဇ) ကျေးရွာတွင် ဖွဲ့စည်းထားသော အဖွဲ့အစည်းများ

လူထုပတ်ဝန်းကျင်ဆိုင်ရာ ဤကျေးရွာတွင် ကျေးရွာဖွံ့ဖြိုးရေးအတွက် အစိုးရ (သို့) ရွာသားများကိုယ်တိုင်(သို့) စီမံကိန်းတစ်ခုခုမှ ဖွဲ့စည်းထားသည့် အဖွဲ့အစည်းများရှိပါသလား။

(၁) မြေစိုက်ရေး -----

(၂) မာစီကော -----

(ဈ) အထွေထွေအုပ်ချုပ်ရေး ဦးစီးဌာန (GAD) မှ မှတ်တမ်းတင်ထားခြင်း

ဤကျေးရွာသည် အထွေထွေအုပ်ချုပ်ရေး ဦးစီးဌာန (GAD) မှ မှတ်တမ်းတင်ထားမှု ရှိပါသလား။

မရှိပါ  ရှိပါသည်

ကျေးရွာခေါင်းဆောင်

အမည် ဦးသန်းနိုင်

လက်မှတ် [Signature] ဇန.စွဲ ၂၁.၃.၂၀၁၇

လူထုစည်းရုံးရေးမှူး

အမည် ဦးခေောင်မြတ်ခင်

လက်မှတ် [Signature] ဇန.စွဲ ၂၁.၃.၂၀၁၇



**စီမံကိန်း ဒုတိယနှစ် စက်ဝန်း**

ပုံစံ - ၈ - ၁ ကျေးရွာအခြေခံအချက်အလက်များ (Form PC 1)

လယ်ဥယျာဉ်များ၊ ကျေးရွာတစ်ရွာသို့ ပထမဆုံးမိတ်ဆက်ရေး သွားရောက်သောအခါ လူထုစည်ရုံးများသည် ကျေးရွာ ဝေါင်းဆောင်များအား ကျေးရွာအချက်အလက်များကို မေတ္တာရပ်ခံ၍ တောင်းခံရသည်။ ဤအချက်အလက်များကို စီမံကိန်း မိတ်ဆက်အစည်းဝေးပတ်ဝန်းကျင်တောင်းခံရသည်။ စီမံကိန်းမိတ်ဆက်အစည်းဝေးတွင် လူထုစည်ရုံးများသည် ဤအချက်အလက် များအား စစ်ဆေးပြီး မှန်ကန်အောင်ပြုလုပ်ရမည်။ ပြီးနောက်တွင် လူထုစည်ရုံးများမှ သတင်းအချက်အလက်တို့၊ Tablets မှ တဆင့် ခြည့်သွင်းရမည်။

ကျေးရွာဝေါင်းဆောင် အမည် ဦးသန်းနိုင်	ကျေးရွာဝေါင်းဆောင်၏ ဖုန်းနံပါတ် ၀၉-၄၄၄-၂၇၅၂၄	လူထုစည်ရုံးများ၏ အမည် ဦးဥတ်မျိုးအိ
ပြည်နယ်၊တိုင်းဒေသကြီး၊ ဇွဲနယ်၊ မြို့နယ်၊ ရပ်ကွက်	ကျေးရွာအုပ်စု၊ တောင်လှိုင်	ကျေးရွာ စာအုပ်ကျမ်းကျိပ်

က၊ လူဦးရေ

လူမျိုးစု	အိမ်ထောင်စုအရေအတွက်	ကိုးကွယ်သည့်ဘာသာ	အိမ်ထောင်စုအရေအတွက်
လူမျိုးစု (၁) မာ	၆၈	ဘာသာ (၁) ဗုဒ္ဓ	၆၈
လူမျိုးစု (၂)		ဘာသာ (၂)	
လူမျိုးစု (၃)		ဘာသာ (၃)	
လူမျိုးစုရော		ဘာသာရော	
အခြား			
	အရေအတွက်		
မသန်စွမ်းသူများ	၃၅		
သက်ကြီးရွယ်အိုများ (၆၅ နှစ် နှင့် အထက်)	၂၈		
စစ်ဘေးရှောင်	၅၅		

	အမျိုးသား (အရေအတွက်)	အမျိုးသမီး (အရေအတွက်)
လူဦးရေ		
လူမျိုးစု (၁)	၂၂၅	၂၄၀
လူမျိုးစု (၂)		
လူမျိုးစု (၃)		
အခြား		
အိမ်ထောင်ဦးစီး	၆၀	၈

(ခ) အခြေခံအောက်အဖွဲ့ အသုံးအဆောင်များ

စာသင်ကျောင်း	အမှတ် ခြံပေါ	ကျန်းမာရေး	အမှတ် ခြံပေါ	ဘာသာရေး အဆောက် အအုံများ	အမှတ် ခြံပေါ
--------------	-----------------	------------	-----------------	----------------------------	-----------------



အထက်တန်းကျောင်း	<input type="checkbox"/>	ခေမာရုံ	<input checked="" type="checkbox"/>	ခေမာရုံ	<input type="checkbox"/>
အလယ်တန်းကျောင်း	<input type="checkbox"/>	ကျွန်းမာရေးဌာန	<input type="checkbox"/>	ကျွန်းမာရေးဌာန	<input type="checkbox"/>
မူလတန်းကျောင်း	<input type="checkbox"/>	ကျွန်းမာရေးဌာနခွဲ	<input type="checkbox"/>	မဟိန္ဒရာဇာကျောင်း	<input type="checkbox"/>
ပုဂံကျောင်း	<input type="checkbox"/>	ခေမာပေးခန်း	<input type="checkbox"/>	ခေမာပေးခန်းကျောင်း	<input type="checkbox"/>
အခြား	<input type="checkbox"/>	အခြား	<input type="checkbox"/>	ခေမာ	<input type="checkbox"/>
မှတ်ချက်		မှတ်ချက်		မှတ်ချက်	

(ဂ) ကျွမ်းကျင်သူများမှတ်တမ်း (ကျေးရွာတွင်နေထိုင်သော သို့မဟုတ် တစ်ခြားရွာမှလာရောက်သော ကျွမ်းကျင်သူများ)

(၁) စာသင်ကျောင်း			(၂) ကျွန်းမာရေး			(၃) လက်မှုပညာရှင်		
	ရွာတွင်နေထိုင်သူ	အခြားရွာမှလာသူ		ရွာတွင်နေထိုင်သူ	အခြားရွာမှလာသူ		ရွာတွင်နေထိုင်သူ	အခြားရွာမှလာသူ
မူလတန်းပြဆရာ/မ	<input type="checkbox"/>	<input type="checkbox"/>	ဆရာလန်	<input type="checkbox"/>	<input type="checkbox"/>	လက်သမား	<input checked="" type="checkbox"/>	<input checked="" type="checkbox"/>
အထက်တန်းပြဆရာ/မ	<input type="checkbox"/>	<input type="checkbox"/>	လက်ထောက်ကျွန်းမာရေးမှူး	<input type="checkbox"/>	<input type="checkbox"/>	ပန်းရံ	<input type="checkbox"/>	<input checked="" type="checkbox"/>
အလယ်တန်းပြဆရာ/မ	<input type="checkbox"/>	<input type="checkbox"/>	အမျိုးသမီးကျွန်းမာရေးဆရာမ	<input type="checkbox"/>	<input type="checkbox"/>	လှုပ်စစ်ကျွမ်းကျင်ပညာရှင်	<input type="checkbox"/>	<input type="checkbox"/>
ပုဂံဆရာ/မ	<input type="checkbox"/>	<input type="checkbox"/>	သားရွာဆရာမ	<input type="checkbox"/>	<input checked="" type="checkbox"/>	ခေမာပေးခန်း	<input type="checkbox"/>	<input checked="" type="checkbox"/>
အခြား	<input type="checkbox"/>	<input type="checkbox"/>	ပြည်သူ့ကျွန်းမာရေးလုပ်သား	<input type="checkbox"/>	<input type="checkbox"/>	ခေမာပေးခန်း	<input type="checkbox"/>	<input checked="" type="checkbox"/>
မှတ်ချက်			မှတ်ချက်			မှတ်ချက်		

(ဃ) ကျေးရွာသို့ ရောက်ရှိနိုင်သည့် လမ်းအခြေအနေ / ကျေးရွာတစ်ရွာသည် ၎င်း၏ ကျေးရွာအုပ်စုနှင့် ဆက်သွယ်ထားသော လမ်းအခြေအနေ (အောက်ဖက်တွင်ဖော်ပြပါ)

ကျောက်ကြမ်းလမ်း      ကတ္တရာလမ်း      ကွန်ကရစ်လမ်း      မော်တော်ဆိုင်ကယ်လမ်း  
 ကျောက်ခင်းလမ်း      မြေသားလမ်း      လှသွားလမ်း      အခြား \_\_\_\_\_

(င) ကျေးရွာဖွံ့ဖြိုးမှုစီမံချက်

- (၁) လူထုတော်ပြုစီမံကိန်းမစတင်မီ ဤကျေးရွာတွင်ကျေးရွာဖွံ့ဖြိုးမှုစီမံချက်ရှိခဲ့ပါသလား? ပိုင်မိ
- (၂) ရှိခဲ့ပါလျှင် ဤစီမံချက်ကို မည်သည့် ခုနှစ်တွင်ပြင်ဆင်ခဲ့ပါသနည်း? နွဲ့မိလည်/မဂ္ဂလာမိ
- (၃) ဤစီမံချက်ကို ခြုံငုံစီမံအကူပြုခဲ့ပါသလား? နွဲ့မိလည်/မဂ္ဂလာမိ

(စ) ခရီးအကွာအဝေး

- (၁) ဤကျေးရွာ၏တော်မူ ၎င်းကျေးရွာအုပ်စု၏တော်မူ ခရီးပိုင်မည်မျှကွာဝေးသနည်း? ပိုင် ၁၅ ..... မသိမိ
- (၂) ဤကျေးရွာမှ ၎င်းကျေးရွာအုပ်စု၏တော်မူ သွားလာရန်အတွက်ကြာမြင့်သည့်အချိန်

ခြောက်သွေ့ရာသီတွင်ကြာချိန် ----- ၁၅ မိနစ် ----- ထောင်လာရုံ/မော်တော်ဆိုင်ကယ်/မြေလျှင်/လား/မော်တော်တုတ်/  
 အခြား -----  
 မိုးရာသီတွင်ကြာချိန် ----- ထောင်လာရုံ/မော်တော်ဆိုင်ကယ်/မြေလျှင်/လား/မော်တော်တုတ်/  
 အခြား -----



(ဆ) ပတ်ဝန်းကျင်ဆိုင်ရာ သဘာဝဘေးအန္တရာယ်  
 ဤကျေးရွာတွင် ရေကြီးခြင်းကဲ့သို့ သဘာဝဘေးအန္တရာယ်ကျရောက်ဖူးခြင်း ရှိပါသလား။  
 မရှိပါ  ရှိပါသည် ရှိလျှင်ဖော်ပြပါ -----

(ဇ) ကျေးရွာတွင် ဖွဲ့စည်းထားသော အဖွဲ့အစည်းများ  
 လူထုပဟိုပြုစီမံကိန်းမတိုင်မီ ဤကျေးရွာတွင် ကျေးရွာဖွံ့ဖြိုးရေးအတွက် အစိုးရ (သို့) ရွာသားများကိုယ်တိုင်(သို့) စီမံကိန်းတစ်ခုခုမှ  
 ဖွဲ့စည်းထားသည့် အဖွဲ့အစည်းများရှိပါသလား။

(၁) မြစ်ဖျားကုန်း၊ အစိန်လော

(၂) -----

(ဈ) အထွေထွေအုပ်ချုပ်ရေး ဦးစီးဌာန (GAD) မှ မှတ်တမ်းတင်ထားခြင်း  
 ဤကျေးရွာသည် အထွေထွေအုပ်ချုပ်ရေး ဦးစီးဌာန (GAD) မှ မှတ်တမ်းတင်ထားမှု ရှိပါသလား။  
 မရှိပါ  ရှိပါသည်

ကျေးရွာခေါင်းဆောင်

အမည် ဦးသန်းဦး

လက်မှတ်  နေ့စွဲ ၂၆-၁၁-၂၀၁၇

လူထုစည်းရုံးရေးမှူး

အမည် ဦးချစ်မျိုးဝင်း

လက်မှတ်  နေ့စွဲ ၂၇-၁၁-၂၀၁၇



**စီမံကိန်း တာဝန်ယူမှု စက်ဝန်း**

ပုံစံ - ၈ - ၁ ကျေးရွာအခြေခံအချက်အလက်များ (Form PC 1)

လယ်ဥယျာဉ်များ၊ ကျေးရွာတစ်ရွာသို့ ပထမဆုံးမိတ်ဆက်ရေး သွားရောက်သောအခါ လူထုစည်းရုံးရေးမှူးသည် ကျေးရွာ ခေါင်းဆောင်များအား ကျေးရွာအချက်အလက်များကို မေတ္တာရပ်ခံ၍ တောင်းခံရသည်။ ဤအချက်အလက်များကို စီမံကိန်း မိတ်ဆက်အစည်းဝေးမတိုင်မီတောင်းခံရမည်။ စီမံကိန်းမိတ်ဆက်အစည်းဝေးတွင် လူထုစည်းရုံးရေးမှူးသည် ဤအချက်အလက် များအား စစ်ဆေးပြီး မှန်ကန်အောင်ပြုလုပ်ရမည်။ ပြီးနောက်တွင် လူထုစည်းရုံးရေးမှူးမှ သတင်းအချက်အလက်ထဲသို့ Tablets မှ တဆင့် ဖြည့်သွင်းရမည်။

ကျေးရွာခေါင်းဆောင် အမည် ဒိုး သန်းမြင့်	ကျေးရွာခေါင်းဆောင်၏ ဝန်နံပါတ် ၀၅-၄၄၅၂၇၀၅၅၄	လူထုစည်းရုံးရေးမှူး၏ အမည် ဒိုးမြင့်စော
ပြည်နယ်တိုင်းဒေသကြီး ဝန်ကြီး ဦးနု	ပြည်နယ်ပျက်ကွယ် ကျေးရွာအုပ်စု ဆက်လည်	ကျေးရွာ ရွာသစ်

က။ လူဦးရေ

လူမျိုးစု	အိမ်ထောင်စုအရေအတွက်	ကိုးကွယ်သည့်ဘာသာ	အိမ်ထောင်စုအရေအတွက်
လူမျိုးစု (၁) ----- ဗမာ	၆၈	ဘာသာ (၁) ----- ဗုဒ္ဓ	၆၈
လူမျိုးစု (၂) -----		ဘာသာ (၂) -----	
လူမျိုးစု (၃) -----		ဘာသာ (၃) -----	
လူမျိုးစုရော ----- အခြား		ဘာသာရော -----	
	အရေအတွက်		
မသန်စွမ်းသူများ	၃		
သက်ကြီးရွယ်အိုများ (၆၅ နှစ် နှင့် အထက်)	၂၈		
စစ်ဘေးရှောင်			

	အမျိုးသား (အရေအတွက်)	အမျိုးသမီး (အရေအတွက်)
လူဦးရေ		
လူမျိုးစု (၁) -----	၃၃၅	၃၄၀
လူမျိုးစု (၂) -----		
လူမျိုးစု (၃) -----		
အခြား		
အိမ်ထောင်ဦးစီး	၅၈	၁၀

(ခ) အခြေခံအောက်အဆုံ အသုံးအဆောင်များ

စာသင်ကျောင်း	အမှတ် ခြံပေါ်	ကျန်းမာရေး	အမှတ် ခြံပေါ်	ဘာသာရေး အဆောက် အအုံများ	အမှတ် ခြံပေါ်
မူကြိုကျောင်း	<input type="checkbox"/>	တိုက်နယ်ဆေးရုံ	<input checked="" type="checkbox"/>	ဓဇတီ	<input checked="" type="checkbox"/>



မူလတန်းကျောင်း	<input checked="" type="checkbox"/>	ကျန်းမာရေးဌာန	<input type="checkbox"/>	ဘုန်းကြီးကျောင်း	<input checked="" type="checkbox"/>
မူလွန်ကျောင်း	<input type="checkbox"/>	ကျန်းမာရေးဌာနခွဲ	<input type="checkbox"/>	ဟိန္ဒူဘုရားကျောင်း	<input type="checkbox"/>
အလယ်တန်းကျောင်း	<input type="checkbox"/>	ဆေးပေးခန်း	<input type="checkbox"/>	ခရစ်ယာန်ကျောင်း	<input type="checkbox"/>
လယ်လွန်ကျောင်း	<input type="checkbox"/>	အခြား	<input type="checkbox"/>	ဗလီ	<input type="checkbox"/>
အထက်တန်းကျောင်း	<input type="checkbox"/>			အခြား	<input type="checkbox"/>
အခြား	<input type="checkbox"/>				
မှတ်ချက်		မှတ်ချက်		မှတ်ချက်	

(ဂ) ကျွမ်းကျင်သူများမှတ်တမ်း (ကျေးရွာတွင်နေထိုင်သော သို့မဟုတ် တခြားရွာမှလာရောက်သော ကျွမ်းကျင်သူများ)

(၁) စာသင်ကျောင်း			(၂) ကျန်းမာရေး			(၃) လက်မှုပညာရှင်		
	ရွာတွင်နေထိုင်သူ	အခြားရွာမှလာသူ		ရွာတွင်နေထိုင်သူ	အခြားရွာမှလာသူ		ရွာတွင်နေထိုင်သူ	အခြားရွာမှလာသူ
ပညာရေးပြဿနာ/မ	<input type="checkbox"/>	<input checked="" type="checkbox"/>	ဆရာဝန်	<input type="checkbox"/>	<input type="checkbox"/>	လက်သမား	<input checked="" type="checkbox"/>	<input checked="" type="checkbox"/>
အထက်တန်းပြဿနာ/မ	<input type="checkbox"/>	<input type="checkbox"/>	လက်ထောက်ကျန်းမာရေးမှူး	<input type="checkbox"/>	<input type="checkbox"/>	ပန်းရံ	<input checked="" type="checkbox"/>	<input checked="" type="checkbox"/>
အလယ်တန်းပြဿနာ/မ	<input type="checkbox"/>	<input type="checkbox"/>	အမျိုးသမီးကျန်းမာရေးဆရာမ	<input type="checkbox"/>	<input type="checkbox"/>	လျှပ်စစ်ကျွမ်းကျင်ပီးသမား	<input type="checkbox"/>	<input type="checkbox"/>
မူကြိုဆရာ/မ	<input type="checkbox"/>	<input type="checkbox"/>	သားဖွားဆရာမ	<input type="checkbox"/>	<input checked="" type="checkbox"/>	ရေပိုက်သူ	<input type="checkbox"/>	<input type="checkbox"/>
အခြား	<input type="checkbox"/>	<input type="checkbox"/>	ပြည်သူ့ကျန်းမာရေးလုပ်သား	<input type="checkbox"/>	<input type="checkbox"/>	စက်ပြင်ဆရာ	<input type="checkbox"/>	<input type="checkbox"/>
မှတ်ချက်			မှတ်ချက်			မှတ်ချက်		

(ဃ) ကျေးရွာသို့ ရောက်ရှိနိုင်သည့် လမ်းအခြေအနေ / ကျေးရွာတစ်ရွာသည် ၎င်း၏ ကျေးရွာအုပ်စုနှင့် ဆက်သွယ်ထားသော လမ်းအခြေအနေ (အောက်ပါတို့ကိုပိုင်းပါ)

ကျောက်ကြမ်းလမ်း      ကတ္တရာလမ်း      ကွန်ကရစ်လမ်း      မော်တော်ဆိုင်ကယ်လမ်း  
 ကျောက်ခင်းလမ်း      ခြေသားလမ်း      လူသွားလမ်း      အခြား \_\_\_\_\_

(င) ကျေးရွာဖွံ့ဖြိုးမှုစီမံချက်

- (၁) လူထုပဟိုပြုစီမံကိန်းမစတင်မှီ ဤကျေးရွာတွင်ကျေးရွာဖွံ့ဖြိုးမှု စီမံချက်ရှိခဲ့ပါသလား? ပိုင်းပါ  
ရှိပါသည်/မရှိပါ/မသိပါ
- (၂) ရှိခဲ့ပါလျှင် ဤစီမံချက်ကို မည်သည့် ခုနှစ်တွင်ပြင်ဆင်ခဲ့ပါသနည်း? နှစ် ၂၀၂၃- /မသိပါ
- (၃) ဤစီမံချက်ကို မြို့နယ်မှအတည်ပြုခဲ့ပါသလား? ပြုခဲ့ပါသည်/မပြုခဲ့ပါ /မသိပါ

(စ) ခရီးအကွာအဝေး

- (၁) ဤကျေးရွာ၏ပဟိုမှ ၎င်းကျေးရွာအုပ်စု၏ပဟိုအထိ ခရီးမိုင်မည်မျှကွာဝေးသနည်း? မိုင်--၁---/မသိပါ
- (၂) ဤကျေးရွာမှ ၎င်းကျေးရွာအုပ်စုပဟိုအထိ သွားလာရာတွင်ကြာမြင့်သည့်အချိန်။

ခြောက်သွေ့ရာသီတွင်ကြာချိန် ----- ၁ နာရီ ----- ထော်လာဂျီ/မော်တော်ဆိုင်ကယ်/ခြေလျင်/လား/မော်တော်ဘုတ်/  
 အခြား -----  
 မိုးရာသီတွင်ကြာချိန် ----- ၁ နာရီ ----- ထော်လာဂျီ/မော်တော်ဆိုင်ကယ်/ခြေလျင်/လား/မော်တော်ဘုတ်/





အခြား -----

(ဆ) ပတ်ဝန်းကျင်ဆိုင်ရာ သဘာဝဘေးအန္တရာယ်  
ဤကျေးရွာတွင် ရေကြီးခြင်းကဲ့သို့ သဘာဝဘေးအန္တရာယ်ကျရောက်ဖူးခြင်း ရှိပါသလား။

မရှိပါ  ရှိပါသည် ရှိလျှင်ဖော်ပြပါ -----

(ဇ) ကျေးရွာတွင် ဖွဲ့စည်းထားသော အဖွဲ့အစည်းများ  
လူထုဝဟိုပြုစီမံကိန်းမတိုင်မီ ဤကျေးရွာတွင် ကျေးရွာဖွံ့ဖြိုးရေးအတွက် အစိုးရ (သို့) ရွာသားများကိုယ်တိုင်(သို့) စီမံကိန်းတစ်ခုခုမှ  
ဖွဲ့စည်းထားသည့် အဖွဲ့အစည်းများရှိပါသလား။

(၁) ခြေစိုင်းစောင်း / စာစီစကား

(၂) -----

(ဈ) အထွေထွေအုပ်ချုပ်ရေး ဦးစီးဌာန (GAD) မှ မှတ်တမ်းတင်ထားခြင်း  
ဤကျေးရွာသည် အထွေထွေအုပ်ချုပ်ရေး ဦးစီးဌာန (GAD) မှ မှတ်တမ်းတင်ထားမှု ရှိပါသလား။

မရှိပါ  ရှိပါသည်

ကျေးရွာခေါင်းဆောင်

အမည် ဒေါ်သန်းနီ

လက်မှတ် [Signature] နေ့. 16. 10. 18

လူထုစည်းရုံးရေးမှူး

အမည် ဒေါ်အိမ်စည်

လက်မှတ် [Signature] နေ့. 16. 10. 18



ပုံစံ - ၈ - ၁ ကျေးရွာအခြေခံအချက်အလက်များ (Form PC 1)

<p>လက်ညွှန်ချက်၊ ကျေးရွာတစ်ရွာသို့ ပထမဆုံးပိတ်ဆို့ရေးသွင်းရောက်သောအခါ လူထုစည်းရုံးရေးမှူးသည် ကျေးရွာခေါင်းဆောင်များအား ကျေးရွာအချက်အလက်များကို မေတ္တာ ရှိစွာ တောင်းခံရမည်။ ဤအချက်အလက်များကို စီမံကိန်းပိတ်ဆို့မှုအစည်းဝေးပတ်ပိုင်စီတောင်းခံရမည်။ စီမံကိန်းပိတ်ဆို့ရေးအစည်းဝေးတွင် လူထုစည်းရုံးရေးမှူးသည် ဤအချက်အလက်များအား စစ်ဆေးပြီး မှန်ကန်အောင်ပြုလုပ်ရမည်။ ပြီးနောက်တွင် လူထုစည်းရုံးရေးမှူးမှ သတင်းအချက်အလက်ထံသို့ Tablets မှ တစ်ဆင့် ဖြည့်သွင်းရမည်။</p>			
ကျေးရွာခေါင်းဆောင် အမည်	ကျေးရွာ ဝိုင်းကောင်၏ ဖုန်းနံပါတ်	လူထုစည်းရုံးရေးမှူး၏အမည်	
ဦးဝင်းဗိုလ်	၀၅-၇၅၈၃၂၅၈၄၃	ဒေါ်လာမင်းသိန်း	
ပြည်နယ်တိုင်းဒေသကြီး	မြို့နယ်	ကျေးရွာအုပ်စု	ကျေးရွာ
ဇွန်လ	ပျော်ဘွယ်	တောင်လည်	မကျီးကုန်း

က၊ လူဦးရေ

လူမျိုးစု	အိမ်ထောင်စုအရေအတွက်	ကိုးကွယ်သည့်ဘာသာ	အိမ်ထောင်စုအရေအတွက်
လူမျိုးစု (၁) - မြန်မာ	၇၃	ဘာသာ (၁) - မြန်မာ	၇၃
လူမျိုးစု (၂) -----		ဘာသာ (၂) -----	
လူမျိုးစု (၃) -----		ဘာသာ (၃) -----	
လူမျိုးစုရော -----		ဘာသာရော -----	
အခြား			
	အရေအတွက်		
မသန်စွမ်းသူများ	-		
သက်ကြီးရွယ်အိုများ (၆၅ နှစ် နှင့် အထက်)	၂၅		
စစ်ဘေးရှောင်	-		



	အမျိုးသား(အရေအတွက်)	အမျိုးသမီး(အရေအတွက်)	စုစုပေါင်းအရေအတွက်
လူဦးရေ			
လူမျိုးစု (၁)-----	၂၅၇	၃၆၆	၅၆၃
လူမျိုးစု (၂)-----			
လူမျိုးစု (၃)-----			
အခြား			
အိမ်ထောင်ဦးစီး	၇၅	၁၈	

(ခ)အခြေခံအဆောက်အအုံ အသုံးအဆောင်များ

စာသင်ကျောင်း	အမှတ် ခြံစိမ်း	ကျွန်းမာစား	အမှတ်ပြု စိမ်း	ဘာသာရေးအဆောက် အအုံများ	အမှတ် ခြံစိမ်း
အထက်တန်းကျောင်း	<input type="checkbox"/>	ဆေးရုံ	<input type="checkbox"/>	ဝေတီ	<input checked="" type="checkbox"/>
အလယ်တန်းကျောင်း	<input type="checkbox"/>	ကျွန်းမာစားဌာန	<input type="checkbox"/>	ဘုန်းကြီးကျောင်း	<input checked="" type="checkbox"/>
မူလတန်းကျောင်း	<input checked="" type="checkbox"/>	ကျွန်းမာစားဌာနခွဲ	<input type="checkbox"/>	ဟိန္ဒူဘုရားကျောင်း	<input type="checkbox"/>
မူကြိုကျောင်း	<input type="checkbox"/>	ဆေးပေးခန်း	<input type="checkbox"/>	ခရစ်ယာန်ကျောင်း	<input type="checkbox"/>
အခြား	<input type="checkbox"/>	အခြား	<input type="checkbox"/>	ဗလီ	<input type="checkbox"/>
				အခြား	<input type="checkbox"/>
မှတ်ချက်		မှတ်ချက်		မှတ်ချက်	



(ဂ) ကျွမ်းကျင်သူများမှတ်တမ်း (ကျေးရွာတွင်နေထိုင်သော သို့မဟုတ် တခြားရွာမှလာဝေပတ်သောကျွမ်းကျင်သူများ)

(၁) ကဆင်ကျောင်း			(၂) ကျွန်းဟားရေ			(၃) လက်မှုညာရှင်		
	ရွာတွင်နေထိုင်သူ	အခြားရွာမှလာသူ		ရွာတွင်နေထိုင်သူ	အခြားရွာမှလာသူ		ရွာတွင်နေထိုင်သူ	အခြားရွာမှလာသူ
မှလတန်းပြဆရာ/မ	<input type="checkbox"/>	<input checked="" type="checkbox"/>	ဆရာဝန်	<input type="checkbox"/>	<input type="checkbox"/>	လက်သမား	<input checked="" type="checkbox"/>	<input checked="" type="checkbox"/>
အထက်တန်းပြဆရာ/မ	<input type="checkbox"/>	<input type="checkbox"/>	လက်ထောက်ကျွမ်းမာရေးမှူး	<input type="checkbox"/>	<input type="checkbox"/>	ပန်းရံ	<input checked="" type="checkbox"/>	<input checked="" type="checkbox"/>
အလယ်တန်းပြဆရာ/မ	<input type="checkbox"/>	<input type="checkbox"/>	အမျိုးသမီးကျွမ်းမာရေးဆရာမ	<input type="checkbox"/>	<input type="checkbox"/>	လျှပ်စစ်ကျွမ်းကျင်ပီးသမား	<input type="checkbox"/>	<input type="checkbox"/>
မှကြီးဆရာ/မ	<input type="checkbox"/>	<input type="checkbox"/>	သားရွေးဆရာ	<input type="checkbox"/>	<input type="checkbox"/>	ရေပိုက်သူယ်သူ	<input type="checkbox"/>	<input type="checkbox"/>
အခြား	<input type="checkbox"/>	<input type="checkbox"/>	ပြည်သူ့ကျန်းမာရေးလုပ်သား	<input type="checkbox"/>	<input type="checkbox"/>	စက်ပြင်ဆရာ	<input type="checkbox"/>	<input type="checkbox"/>
မှတ်ချက်			မှတ်ချက်			မှတ်ချက်		

(ဃ) ကျေးရွာသို့ရောက်ရှိနိုင်သည့်လမ်းအခြေအနေ၊ /ကျေးရွာ တစ်ရွာသည် ၎င်း၏ကျေးရွာအုပ်စုနှင့် ဆက်သွယ်ထားသောလမ်းအခြေအနေ(အောက်ပါတို့ကိုပိုင်းပါ)

ကျောက်ကြမ်းလမ်း:  ကတ္တရာလမ်း:  ကုန်ကရစ်လမ်း:  မော်တော်ဆိုင်ကယ်လမ်း:   
 ကျောက်ခင်းလမ်း:  ခြေသားလမ်း:  လှသွားလမ်း:  အခြား: \_\_\_\_\_

(င) ကျေးရွာပုံစံပုံစံချက်

ပိုင်းပါ

(၁) လူထုထုတ်ပြန်ပုံစံကို မတော်တို့ ဤကျေးရွာတွင် ကျေးရွာပုံစံမျှ ရှိပါသည်/မရှိပါ/မသိပါ  
 စီမံချက်ရှိပါသလား?

(၂) ရှိပါလျှင် ဤစီမံချက်ကို မည်သည့် ဝန်ထုပ်/ဝန်ထမ်း/အင်အားပါသနည်း? နှစ်-----/မသိပါ

(၃) ဤစီမံချက်ကို ပြုနယ်မှအတည်ပြုခံရပါသလား? ပြုခံပါသည်/မပြုခံပါ /မသိပါ



(၈) ဝရီးအကွာအဝေး

(၁) ဤကျေးရွာ၏ပဟိုမှဝင်းကျေးရွာအုပ်စု၏ပဟိုအထိဝေးမိုင်မည်မျှကွာဝေးသနည်း? မိုင် 4 မိုင် / မသိပါ

(၂) ဤကျေးရွာမှ ဝင်းကျေးရွာအုပ်စု၏ပဟိုအထိသွား လာရာတွင်ကြာမြင့်သည့်အချိန်။

ခြောက်သွေ့ရာသီတွင်ကြာချိန် 15 မိနစ် ----- ဝင်းလားရီ/မော်တော်ဆိုင်ကယ်/ခြေလျင်/လား/မော်တော်ဘုတ်/  
အခြား -----

မိုးရာသီတွင်ကြာချိန် 30 မိနစ် ----- ဝင်းလားရီ/မော်တော်ဆိုင်ကယ်/ခြေလျင်/လား/မော်တော်ဘုတ်/  
အခြား -----

(ဆ) ပတ်ဝန်းကျင်ဆိုင်ရာသဘာဝဘေးအန္တရာယ်

ဤကျေးရွာတွင်ကြေးခြင်းကဲ့သို့ သဘာဝဘေးအန္တရာယ်ကျရောက်ဖူးခြင်း ရှိပါသလား။

မရှိပါ  ရှိပါသည် ရှိလျှင်ဖော်ပြပါ-----

(ဇ) ကျေးရွာတွင် ဇွဲ စည်းထားသော အဖွဲ့အစည်းများ

လူထုပဟိုပြုပံ့ကိန်းမတိုင်မီ ဤကျေးရွာတွင် ကျေးရွာဖွံ့ဖြိုးရေးအဖွဲ့အစည်း အစိုးရ(သို့)ရွာသားများ(ကိုယ်တိုင်(သို့) စီမံကိန်းတစ်ခုခုမှ ဇွဲ စည်းထားသည့် အဖွဲ့အစည်းများရှိပါသလား။

(၁) MARCOP -----

(၂) -----

(ဈ) အထွေထွေအုပ်ချုပ်ရေး ဦးစီးဌာန (GAD) မှ မှတ်တမ်းတင်ထားခြင်း

ဤကျေးရွာသည် အထွေထွေအုပ်ချုပ်ရေး ဦးစီးဌာန (GAD) မှ မှတ်တမ်းတင်ထားမှု ရှိပါသလား။

မရှိပါ  ရှိပါသည်

ကျေးရွာခေါင်းဆောင်

အမည် ဦးဝင်းမိုလ်

လက်မှတ်စေ့ နေ့စွဲ 3. 11. 17

လူထုစည်းရုံးရေးမှူး

အမည် ဒေါ်ယမင်းသိန်း

လက်မှတ် နေ့စွဲ 3. 11. 17



ဥ။ ပုံစံ ၈-၂။ စီမံကိန်းစက်ဝန်းအချိန်ဇယား

စီမံကိန်း ပထမနှစ် စက်ဝန်း

ပုံစံ - ၈ - ၂ - စီမံကိန်းစက်ဝန်းအချိန်ဇယား (PC 2)

လမ်းညွှန်စာအုပ်၊ သက်ဆိုင်ရာလူထုစည်းရုံးရေး/လက်ထောက်နည်းဉာဏ်ပေးမှု၊ စီမံကိန်းစက်ဝန်းအဆင့်တစ်ခုစီပြီးစီးတိုင်း ကျေးရွာနှင့် ကျေးရွာအုပ်စုအတွက် ဤပုံစံကို ပြည့်သွင်းရမည်။

စည်းရုံးရေး/ဝန်ထမ်း အမည် ဦး ဒေသင် မြတ်ဗိမာန်

၄.နံ.စွဲ ၂၄.၃.၂၀၁၇

စက်ဝန်းအားဖော်ပြနိုင်ပါ  မက်ဝန်း(၀)  စက်ဝန်း(၂)  စက်ဝန်း(၃)

စက်ဝန်း (၄)

ပြည်နယ်/တိုင်း၊ မြို့နယ်၊ ရပ်ကွက်၊ ကျေးရွာအုပ်စု ဝဏ္ဏဇေဉ်၊ ကျေးရွာ ၅၁၁၈

စီမံကိန်းဆောင်ရွက်မှုအဆင့်များ	နေ့စွဲ		အစည်းအဝေးတွင်တက်ရောက်သူအရေအတွက်			
	စတင်သည့် နေ့	ပြီးဆုံးသည့်နေ့	အမျိုးသား အရေအတွက်	အမျိုးသမီး အရေအတွက်	အိမ်ထောင်စု အရေအတွက်	လူမျိုးစုတက်ရောက်သူ အရေအတွက် နှင့် လူမျိုးစုအမည်
၁။ ကျေးရွာစီမံကိန်း မိတ်ဆက်အစည်းအဝေး	၂၂.၃.၂၀၁၇	၂၂.၃.၂၀၁၇	၄၉	၃၉	၇၅	ဗမာ   ၈၈
၂။ ကျေးရွာဖွံ့ဖြိုးရေး စီမံချက်ရေးဆွဲခြင်း အစည်းအဝေး	၂၃.၃.၂၀၁၇	၂၃.၃.၂၀၁၇	၃၃	၂၈	၆၁	ဗမာ   ၆၁
၃။ ကျေးရွာအုပ်စု လုပ်ငန်းဆုံးဖြတ်ချက်ချသည့် အစည်းအဝေး	၂၄.၃.၂၀၁၇	၂၄.၃.၂၀၁၇				
၄။ မြို့နယ်အဆင့် စီမံကိန်းရေးဆွဲရေး နှင့် အကောင်အထည်ဖော်ရေးကော်မတီ၏ စီမံကိန်း သုံးသပ်မှု အစည်းအဝေး			မလို	မလို	မလို	မလို
၅။ မြို့နယ် စီမံကိန်းရေးဆွဲရေး နှင့် အကောင်အထည်ဖော်ရေး ကော်မတီ၏ဆုံးဖြတ်ချက်ကို ရွာသို့ အသိပေး အကြောင်းကြားသည့် အစည်းအဝေး	၇.၆.၁၇	၇.၆.၁၇	၃၁	၃၃	၅၄	ဗမာ   ၅၃
၆။ စီမံကိန်းလုပ်ငန်းစဉ်စီမံချက်ရေးဆွဲခြင်း အစည်းအဝေး						
၆.၁။ စီမံကိန်းလုပ်ငန်း အကောင်အထည်ဖော် ရေးဆွဲရေးအစည်းအဝေး	၇.၆.၁၇	၇.၆.၁၇	၃၁	၃၃	၅၄	ဗမာ   ၅၃



၆.၂၈ ဝယ်ယူရေးအစီအစဉ် ဖော်ပြခြင်း	7.6.17	7.6.17	7.6.17	7.6.17	321	52	153	၈၃၀
၆.၃၁ ဘဏ္ဍာရေးကုန်ကျစရိတ် လျာထားအစီအစဉ် ဖော်ပြခြင်း	၆.၆.၁၇	၆.၆.၁၇	၁၅	၃		၁၈	၁၆	၅၈၈
၆.၄၂ ပြင်/ထိန်းအစီအစဉ် ဖော်ပြခြင်း	7.6.17	7.6.17	21	32		53	53	၈၈၀
၇.၂ စီမံကိန်းလုပ်ငန်းခွဲ တိုးတက်မှု စောင့်ကြည့် အစည်းအဝေး								
၇.၁၁ အစည်းအဝေး ပတ်ဝန်းကျင်								
၇.၂၂ အစည်းအဝေး ခုတ်ယူရေးကြိမ်								
၇.၃၁ အစည်းအဝေး တက်ယူရေးကြိမ်								
၈.၂ စီမံကိန်းလုပ်ငန်းခွဲ အပြီးသတ်ပေးခြင်း အစည်းအဝေး								
၉.၂ လူထုစစ်ဆေးခွဲအစည်းအဝေး								



**စီမံကိန်း ဒုတိယနှစ် စက်ဝန်း**

ပုံစံ - စ - ၂ - စီမံကိန်းစက်ဝန်းအချိန်ဇယား (PC 2)

စီမံကိန်းအမျိုးအမည်		စီမံကိန်းအမျိုးအမည်		စီမံကိန်းအမျိုးအမည်		စီမံကိန်းအမျိုးအမည်	
စီမံကိန်းအမျိုးအမည်	စီမံကိန်းအမျိုးအမည်	စီမံကိန်းအမျိုးအမည်	စီမံကိန်းအမျိုးအမည်	စီမံကိန်းအမျိုးအမည်	စီမံကိန်းအမျိုးအမည်	စီမံကိန်းအမျိုးအမည်	စီမံကိန်းအမျိုးအမည်
၁။ ကျေးရွာစီမံကိန်း မိတ်ဆက်အစည်းအဝေး	၂၆.၁၁.၂၀၁၇	၂၆.၁၁.၂၀၁၇	၂၆.၁၁.၂၀၁၇	၂၆.၁၁.၂၀၁၇	၂၆.၁၁.၂၀၁၇	၂၆.၁၁.၂၀၁၇	၂၆.၁၁.၂၀၁၇
၂။ ကျေးရွာဖွံ့ဖြိုးရေး စီမံချက်ရေးဆွဲခြင်း အစည်းအဝေး	၂၇.၁၁.၂၀၁၇	၂၇.၁၁.၂၀၁၇	၂၇.၁၁.၂၀၁၇	၂၇.၁၁.၂၀၁၇	၂၇.၁၁.၂၀၁၇	၂၇.၁၁.၂၀၁၇	၂၇.၁၁.၂၀၁၇
၃။ ကျေးရွာအုပ်စု လုပ်ငန်းဆုံးဖြတ်ချက်ချသည့် အစည်းအဝေး	၂၈.၁၁.၂၀၁၇	၂၈.၁၁.၂၀၁၇	၂၈.၁၁.၂၀၁၇	၂၈.၁၁.၂၀၁၇	၂၈.၁၁.၂၀၁၇	၂၈.၁၁.၂၀၁၇	၂၈.၁၁.၂၀၁၇
၄။ မြို့နယ်အဆင့် စီမံကိန်းရေးဆွဲရေး နှင့် အကောင်အထည်ဖော်ရေးကော်မတီ၏ စီမံကိန်း သုံးသပ်မှု အစည်းအဝေး	၂၉.၁၁.၂၀၁၇	၂၉.၁၁.၂၀၁၇	၂၉.၁၁.၂၀၁၇	၂၉.၁၁.၂၀၁၇	၂၉.၁၁.၂၀၁၇	၂၉.၁၁.၂၀၁၇	၂၉.၁၁.၂၀၁၇
၅။ မြို့နယ် စီမံကိန်းရေးဆွဲရေး နှင့် အကောင်အထည်ဖော်ရေး ကော်မတီ၏ဆုံးဖြတ်မှုကို ရွာသို့ အသိပေး အကြောင်းကြားသည့် အစည်းအဝေး	၃၀.၁၁.၂၀၁၇	၃၀.၁၁.၂၀၁၇	၃၀.၁၁.၂၀၁၇	၃၀.၁၁.၂၀၁၇	၃၀.၁၁.၂၀၁၇	၃၀.၁၁.၂၀၁၇	၃၀.၁၁.၂၀၁၇
၆။ စီမံကိန်းလုပ်ငန်းစွဲစီမံချက်ရေးဆွဲခြင်း အစည်းအဝေး	၃၁.၁၁.၂၀၁၇	၃၁.၁၁.၂၀၁၇	၃၁.၁၁.၂၀၁၇	၃၁.၁၁.၂၀၁၇	၃၁.၁၁.၂၀၁၇	၃၁.၁၁.၂၀၁၇	၃၁.၁၁.၂၀၁၇





၆.၂၈ ဝယ်ယူရေးအစီအစဉ် ဖော်ပြခြင်း	7.6.17	7.6.17	7.6.17	7.6.17	321	52	153	၁၂၁၀
၆.၃၁ သတ္တုရေးရာရန်ကျမှု လျာထားအစီအစဉ် ဖော်ပြခြင်း	၆.၆.၁၇	၆.၆.၁၇	၁၅	၃		၁၈	၁၆	၅၆၈
၆.၄၂ ပြင်/ထိန်းအစီအစဉ် ဖော်ပြခြင်း	7.6.17	7.6.17	၂၂	32		53	53	၁၂၁၀
၇၂ စီမံကိန်းလုပ်ငန်းခွဲ တိုးတက်မှု စောင့်ကြည့် အစည်းအဝေး								
၇၂၁ အစည်းအဝေး ပတ်စပေါက်								
၇၂၂ အစည်းအဝေး ခုတ်ယူရေးကြိမ်								
၇၂၃ အစည်းအဝေး တက်ယူရေးကြိမ်								
၈၂ စီမံကိန်းလုပ်ငန်းခွဲ အပြီးသတ်ပေးခြင်း အစည်းအဝေး								
၉၂ လူထုစစ်ဆေးပွဲအစည်းအဝေး								



**စီမံကိန်း တာဝန်ယူနှစ် စက်ဝန်း**

ပုံစံ - စ - ဂ - ဂ - စီမံကိန်းစက်ဝန်းအချိန်ဇယား (PC 2)

လမ်းညွှန်ချက် သက်ဆိုင်ရာလုပ်ငန်းစဉ်များ/လက်ထောက်နည်းပညာများမှ စီမံကိန်းစက်ဝန်းအစဉ်တစ်စုံတစ်ရာကို ကျေးရွာအုပ်စုအတွက် ဤပုံစံကို ဖြည့်သွင်းရမည်။

စည်းရုံးရေးမှူး/လက်ထောက် အမည် ဒေါ်ခင်မာမာ

စက်ဝန်းအားအမှတ်ကြိမ်ပါ  စက်ဝန်း(၁)  စက်ဝန်း(၂)  စက်ဝန်း(၃)

စက်ဝန်း(၄)

ပြည်နယ်/တိုင်း မန္တလေး မြို့နယ် ပျော်ဘွယ် ကျေးရွာ ရွာ

စီမံကိန်းစတင်ချက်အစဉ်များ	စတင်သည့် ဇန.		ဇန.ရဲ့ ပြီးဆုံးသည့် ဇန.	အစည်းအဝေးတွင်တက်ရောက်သူအရေအတွက်				အိမ်ထောင်စု %
	စတင်သည့် ဇန.	ပြီးဆုံးသည့် ဇန.		အချိုးအစား အရေအတွက်	အချိုးသီး အရေအတွက်	အိမ်ထောင်စု အရေအတွက်	လူမျိုးစုတက်ရောက်သူ အရေအတွက် နှင့် လူမျိုးစုအမည်	
၁။ ကျေးရွာစီမံကိန်း မိတ်ဆက်အစည်းအဝေး	16.10.18	16.10.18	29	34	63	63	63	99.6%
၂။ ကျေးရွာရဲ့ နှိုင်းစရာ စီမံချက်ရေးဆွဲခြင်း အစည်းအဝေး	17.10.18	17.10.18	27	34	61	61	61	89.7%
၃။ ကျေးရွာအုပ်စု လုပ်ငန်းဆုံးဖြတ်ချက်ချသည့် အစည်းအဝေး	18.11.18	18.11.18	23	22	30	30	30	
၄။ မြို့နယ်အစဉ် စီမံကိန်းရေးဆွဲရေး နှင့် အကောင်အထည်ဖော်ရေးကော်မတီ၏ စီမံကိန်း သုံးသပ်မှု အစည်းအဝေး				မလို	မလို	မလို	မလို	
၅။ မြို့နယ် စီမံကိန်းရေးဆွဲရေး နှင့် အကောင်အထည်ဖော်ရေး ကော်မတီ၏ဆုံးဖြတ်ချက် ရွာသို့ အသိပေး အကြောင်းကြားသည့် အစည်းအဝေး								
၆။ စီမံကိန်းလုပ်ငန်းနဲ့စီမံချက်ရေးဆွဲခြင်း အစည်းအဝေး								
၆.၁။ စီမံကိန်းလုပ်ငန်း အကောင်အထည်ဖော် ရေးဆွဲရေး အစည်းအဝေး								



ပုံစံ - ၈၂ - စီမံကိန်းစက်ဝန်းအချိန်ဇယား (PC 2)

လယ်ညွှန်ခြင်း ကျေးရွာအုပ်စုအတွက် ဘက်စုံစီမံကိန်းအချိန်ဇယား	သက်ဆိုင်ရာအဖွဲ့အစည်း/လက်ထောက်အဖွဲ့အစည်းများ	စီမံကိန်းစက်ဝန်းအချိန်ဇယား
စက်ဝန်းအဖွဲ့အစည်း/လက်ထောက်အဖွဲ့အစည်းအမည် -	ဦးအေးမျိုးစောစော	စီမံကိန်းစက်ဝန်းအချိန်ဇယား
နေ့စွဲ	၁၁.၁၁.၁၉	စက်ဝန်းအဖွဲ့အစည်းအမည် □ စက်ဝန်း(၁) □ စက်ဝန်း(၂) □ စက်ဝန်း(၃) ✓ စက်ဝန်း(၄)
ပြည်နယ်/တိုင်း	ဗဟိုဒေသ	ကျေးရွာအုပ်စု
မြို့နယ်	ကျောက်တန်း	ကျေးရွာအုပ်စု

စီမံကိန်းအစီအစဉ်အမျိုးအစား	စတင်သည့် နေ့	အပြီးသည့် နေ့	အစီအစဉ်အစဉ်အဆင့်						
			အချိန်အား အဖွဲ့အစည်း	အချိန်အား အဖွဲ့အစည်း	အချိန်အား အဖွဲ့အစည်း	အချိန်အား အဖွဲ့အစည်း	အချိန်အား အဖွဲ့အစည်း	အချိန်အား အဖွဲ့အစည်း	
၁။ ကျေးရွာစီမံကိန်း စီမံကိန်းအစီအစဉ်အစဉ်အဆင့်	၁၁.၁၁.၁၉	၁၁.၁၁.၁၉	၃၀	၃၀	၃၀	၃၀	၃၀	၃၀	၃၀
၂။ ကျေးရွာစီမံကိန်း စီမံကိန်းအစီအစဉ်အစဉ်အဆင့်	၁၁.၁၁.၁၉	၁၁.၁၁.၁၉	၃၀	၃၀	၃၀	၃၀	၃၀	၃၀	၃၀
၃။ ကျေးရွာအုပ်စု လုပ်ငန်းစဉ်အစီအစဉ်အစဉ်အဆင့်									
၄။ မြို့နယ်အစီအစဉ်စီမံကိန်းအစီအစဉ်အစဉ်အဆင့်									



၁၀။ ပုံစံ ၈-၃။ ကျေးရွာဖွံ့ဖြိုးရေး ဦးစားပေးအစီအစဉ်

စီမံကိန်း ပထမနှစ် စက်ဝန်း

ပုံစံ - ၈ - ၃ ကျေးရွာဖွံ့ဖြိုးရေး ဦးစားပေးအစီအစဉ် (Form PC 3)

လမ်းညွှန်ချက်၊ အဆင့်(၃) ကျေးရွာမျှော်မှန်းချက်အစည်းအဝေး ပြီးဆုံးသောအခါ ကျေးရွာစီမံကိန်း အထောက်အကူပြု ကော်မတီသည် လူထုစည်းရုံးရေးမှူးအကူအညီဖြင့် ဤပုံစံကိုပြည့်စုံအောင် မြည့်သွင်းရမည်။

လူထုစည်းရုံးရေးမှူး/ဝန်ထမ်း အမည် ဦးတင် ဆင့်

ဇနီး စက်ဝန်းအား အမှတ်ခြစ်ပါ (✓)၊ စက်ဝန်း(၁)  
□ စက်ဝန်း(၂) □ စက်ဝန်း(၃) □ စက်ဝန်း(၄)

ပြည်နယ်/တိုင်းဒေသကြီး၊ ရွာနယ်၊ ကျေးရွာအုပ်စု ဝေလင်၊ ကျေးရွာ ရွာသစ်

က၊ အခက်အခဲအတားအဆီးများအားဆွေးနွေးခြင်း - ယခုလက်ရှိအခြေအနေတွင် ဤကျေးရွာဖွံ့ဖြိုးတိုးတက်ရေးအတွက် အဓိက အခက်အခဲအတားအဆီးများသည် မည်သည့်များဖြစ်ပါသနည်း၊ (အမျိုးသား/သမီး အနည်းဆုံးအခက်အခဲ ၅ ခုစီဖော်ပြပါ)

အမျိုးသား အဖွဲ့မှ တင်ပြသောအခက်အခဲအတားအဆီးများ	အမျိုးသမီး အဖွဲ့မှ တင်ပြသောအခက်အခဲအတားအဆီးများ
၁ ရွာတွင်လမ်းမကောင်းကောင်းနှင့် သွားလာရန်ခက်ခဲ	၁ လျှပ်စစ်မီးရောင်ရှိသောရေကန် အသေးစား၊ လျှပ်လှုပ်
၂ ရွာတွင်ဆက်လမ်းမကောင်းကောင်းနှင့် သွားလာရန်ခက်ခဲ	၂ ရက်၊ ကောင်း၊ ဖြူဖြူ၊ လျှပ်စက်၊ ရှိခက်ခဲ
၃ ရာစုကျ နေရာ ဖြူ ကာ၊ မရှိသောရေကန် သွား	၃ စာသင်ကျောင်း မရှိသောရေကန် ကောင်း၊ များ
၄ လာရန် ခက်ခဲ	၄ ပညာ သင်တန်း ရှိခက်ခဲ
၅	၅ ရာစုကျ နေရာ ဖြူ ကာ၊ မရှိသောရေကန် ကျယ်ကျယ်၊ မကောင်း
၆	၆ ရွာတွင် ဆက် လမ်း မကောင်း ကောင်း သွားလာရန်
၇	၇ ခက်ခဲ

ခ၊ မျှော်မှန်းခြင်း - နောင်လာမည့် ( ၅ )နှစ် အတွင်း ကျေးရွာဖွံ့ဖြိုးရေး မျှော်မှန်းလျာထားချက်များအား တင်ပြပါ။

အမျိုးသားအဖွဲ့မှ တင်ပြသောမျှော်မှန်းချက်များ	အမျိုးသမီးအဖွဲ့မှ တင်ပြသောမျှော်မှန်းချက်များ
၁ လမ်း၊ များဖြူဖြူ လမ်း၊ လမ်း၊ ဆက်သွယ်ရေး ကောင်း ဖြူ	၁ လမ်း၊ များဖြူဖြူဖြူ၊ လမ်း၊ ပျံ ဆက်သွယ်ရေး ကောင်း ဖြူ
၂ ရွာတွင် ဆက်လမ်းဖြူဖြူဖြူ ဆက်သွယ်ရေး တိုးတက်	၂ ရွာတွင် ဆက်လမ်းဖြူဖြူဖြူ ဆက်သွယ်ရေး တိုးတက်
၃ စာသင် ကျောင်း၊ စာသင် များဖြူဖြူ ပညာရေး တွင် ကောင်း	၃ လျှပ်စစ်မီးရောင် ရှိ ဖြူ ဖြူ၊ မြင့်မား ကောင်း
၄ လူမှုရေး၊ ကျန်းမာရေး အတွက် အစီအစဉ်	၄ ကျောင်းခြံနား၊ ရိုးရာ ရိုး ကောင်း၊ များ လူဖြူ
၅	၅ ပညာ သင် တန်း ပြုစေရန်
၆	၆
၇	၇



က။ လူထုစီမံကိန်း၏ လာမည့် ( ၄ ) နှစ်အတွက် အကျိုးပင်စေသော ဦးစားပေး ဖွံ့ဖြိုးတိုးတက်မှု လုပ်ငန်း အစီအစဉ်များအားဖော်ပြပါ။

အဆင့်	ကျေးရွာအတွက် ဦးစားပေး ဖွံ့ဖြိုးတိုးတက်မှု လုပ်ငန်းစဉ်များ	အဆိုပြုသူ (အမျိုးသားများ/ အမျိုးသမီးများ/အမျိုးသား+ အမျိုးသမီး)	ခန့်မှန်းကုန်ကျ ဝင်ရတ်	အကျိုးခံစားခွင့်ရှိသူ ခန့်မှန်းခြေ အရေ အတွက်
၁	ရွာချွင်းဆက်ဆံဖွံ့ဖြိုးရေး	၂၅၇၁ + ၁၈	၆၅၀၀၀၀၀	၅၄၂
၂	ရွာချွင်းဆက်ဆံဖွံ့ဖြိုးရေး	၂၅၇၁ + ၁၈	၆၅၀၀၀၀၀	၅၄၂
၃	စာအိမ်ကျွန်း၊ စေတနာ့ထောက်ပံ့ရေး	၂၅၇၁ + ၁၈	၇၀၀၀၀၀၀	၅၄၂
၄	ရွာတွင်း စေတနာ့ထောက်ပံ့ရေး	၂၅၇၁ + ၁၈	၇၅၀၀၀၀၀	၅၄၂
၅	၆၁၀၊ ၆၁၁၊ ၆၁၂၊ စေတနာ့ထောက်ပံ့ရေး	၃	၇၀၀၀၀၀၀	၅၄၂
၆	ကျွန်းဆက်ဖွံ့ဖြိုးရေး	၃	၇၀၀၀၀၀၀	၅၄၂
၇				

ဃ။ လူထုစီမံကိန်း၏ လာမည့် ( ၄ ) နှစ်အတွက် အကျိုးပင်စေသော ဦးစားပေး ဖွံ့ဖြိုးတိုးတက်မှု လုပ်ငန်း အစီအစဉ်များအားဖော်ပြပါ။

အဆင့်	ကျေးရွာအတွက် ဦးစားပေး ဖွံ့ဖြိုး တိုးတက်မှု လုပ်ငန်းစဉ်များ	အဆိုပြုသူ (အမျိုးသားများ/ အမျိုးသမီးများ/အမျိုးသား+ အမျိုးသမီး)	အခန်းကဏ္ဍ
၁			
၂			
၃			
၄			
၅			
၆			

ခေါင်းဆောင်၊ ကျေးရွာစီမံကိန်းအထောက်အကူပြုကော်မီတီမှ အတည်ပြုသည်။

အမည် ----- လက်မှတ် ----- ခန့်ခွဲ -----



**စီမံကိန်း ဒုတိယနှစ် စက်ဝန်း**

ပုံစံ - ၀ - ၃ ကျေးရွာဖွံ့ဖြိုးရေး ဦးစားပေးအစီအစဉ် (Form PC 3)

လမ်းညွှန်ချက်၊ အဆင့်(၃) ကျေးရွာဖွံ့ဖြိုးရေးအစီအစဉ်အစဉ်အဆင့် ပြီးဆုံးသောအခါ ကျေးရွာစီမံကိန်း အထောက်အကူပြု ကော်မတီသည် လူထုစည်းရုံးရေးမှူးအကူအညီဖြင့် ဤပုံစံကိုပြည့်စုံအောင် ဖြည့်သွင်းရမည်။

လူထုစည်းရုံးရေးမှူး/ဝန်ထမ်း အမည် ဦးရှင်မျိုးလွန်း

နေ့စွဲ ၂၇.၁၁.၂၀၁၇ စက်ဝန်းအား အမှတ်ခြစ်ပါ (✓)  စက်ဝန်း(၁)  စက်ဝန်း(၂)  စက်ဝန်း(၃)  စက်ဝန်း(၄)

ပြည်နယ်/တိုင်း မန္တလေးတိုင်း၊ မြို့နယ် မြောက်ပူတာအိုမြို့နယ်၊ ကျေးရွာအုပ်စု တောင်ပူမြို့နယ်၊ ကျေးရွာ ဂွာသစ်ကျေးရွာ

က။ အခက်အခဲအတားအဆီးများအားဆွေးနွေးခြင်း - ယခုလက်ရှိအခြေအနေတွင် ဤကျေးရွာဖွံ့ဖြိုးရေးအတွက် အဓိက အခက်အခဲအတားအဆီးများသည် မည်သည်များဖြစ်ပါသနည်း။ (အမျိုးသား/သမီး အနည်းဆုံးအခက်အခဲ ၅ ခုစီဖော်ပြပါ)

အမျိုးသား အဖွဲ့မှ တင်ပြသောအခက်အခဲအတားအဆီးများ	အမျိုးသမီး အဖွဲ့မှ တင်ပြသောအခက်အခဲအတားအဆီးများ
၁ စာသင်ကျောင်းဆောက်မရှိသဖြင့် ကလေးများ ပညာသင်ကြားရန်ခက်ခဲခြင်း။	၁ ဗဟိုဆေးရုံမရှိသဖြင့် ဆေးဖြင့် ဆေးချက်ပြင်ရသဖြင့် အချိန်ကုန်ပြီး ယခင်တာများ ပြုစုထားခြင်း။
၂ ဂွာသစ်ကျေးရွာများ မကောင်းသဖြင့် ဂွာသစ်ကျေးရွာဆောက်မည် အချိန်ကုန်နေခြင်း။	၂ စာသင်ကျောင်းဆောက်မရှိသဖြင့် ကလေးများ ပညာသင်ကြားရန် ခက်ခဲခြင်း၊ အခြား ဦးစားပေး ကျင့်သုံးခြင်းဖြင့် ဖြေရှင်းရမည်။
၃ ဂွာသစ်ကျေးရွာများ မကောင်းသဖြင့် ဂွာသစ်ကျေးရွာဆောက်မည်။	၃ ဂွာသစ်ကျေးရွာများ မကောင်းသဖြင့် ဂွာသစ်ကျေးရွာဆောက်မည်။
၄ ဂွာသစ်ကျေးရွာများ မကောင်းသဖြင့် ဂွာသစ်ကျေးရွာဆောက်မည်။	၄ ကျေးရွာရှိ ဆေးပေးဆေးရုံ မရှိသဖြင့် ဆေးပေးဆေးရုံ မရှိသဖြင့် ဆေးပေးရန် ခက်ခဲခြင်း။
၅ စိုက်ပျိုးရေးနှင့် ပညာရေး စက်ကိရိယာမရှိသဖြင့် စိုက်ပျိုးရေးနှင့် ပညာရေး အားလုံး မကောင်းသဖြင့် ဖြေရှင်းရမည်။	၅ ကျေးရွာများ မကောင်းသဖြင့် ဂွာသစ်ကျေးရွာဆောက်မည်။
၆ စက်ကိရိယာမရှိသဖြင့် မြေသေတ္တာများ မရှိသဖြင့် အချိန်ကုန်ပြီး မြေသေတ္တာများ မရှိသဖြင့် အချိန်ကုန်ပြီး မြေသေတ္တာများ မရှိသဖြင့် ဖြေရှင်းရမည်။	၆ စက်ကိရိယာမရှိသဖြင့် မြေသေတ္တာများ မရှိသဖြင့် အချိန်ကုန်ပြီး မြေသေတ္တာများ မရှိသဖြင့် ဖြေရှင်းရမည်။
၇	၇



၁။ မျှော်မှန်းခြင်း - နောင်လာမည့် ( ၅ ) နှစ် အတွင်း ကျေးရွာဖွံ့ဖြိုးရေး မျှော်မှန်းလျာထားချက်များအား တင်ပြပါ။

အမျိုးသားအဖွဲ့မှ တင်ပြသော မျှော်မှန်းချက်များ	အမျိုးသမီးအဖွဲ့မှ တင်ပြသော မျှော်မှန်းချက်များ
၁။ စာသင်ကျောင်းဆောက်သစ်တစ်ကျောင်းလှူဒါန်းလှူဒါန်းရန်	၁။ လျှပ်စစ်ကြိုးများလှူဒါန်းရန်
၂။ ဂွာပတ်လမ်းများကောင်းမွန်လှူဒါန်းရန်	၂။ စာသင်ကျောင်းဆောက်သစ်တစ်ကျောင်းလှူဒါန်းရန်
၃။ ဂွာတွင်းလမ်းများကောင်းမွန်လှူဒါန်းရန်	၃။ ဂွာတွင်းလမ်းများကောင်းမွန်လှူဒါန်းရန်
၄။ ကျန်းမာရေးစောင့်ရှောက်ယဉ်ကျေးရေးရန်	၄။ ဆေးရုံဆေးခန်းပြန်လည်ထူထောင် လှူဒါန်းရန်
၅။ မြက်မျိုးပျားရည်ထုတ်လုပ်ရန် အင်အားစိုက်ပျိုးရေးလှူဒါန်းရန်	၅။ ကျန်းမာရေးစောင့်ရှောက်ယဉ်ကျေးရေးရန်
၆။ လက်ကိုင်လှူဒါန်းခြင်းဖြင့် အထူးအားပေးရန်	၆။ စားနပ်ရိက္ခာအားပေးရန်၊ အလုပ်အကိုင်အဖွဲ့အစည်းများလှူဒါန်းရန်
၇။	၇။

၂။ လူထုဝန်ထမ်းချုပ်စာရင်း ( ၄ ) နှစ်အတွက် အကျုံးဝင်သော ဦးစားပေး ဖွံ့ဖြိုးတိုးတက်မှု လုပ်ငန်း အစီအစဉ်များအားဖော်ပြပါ။

အဆင့်	ကျေးရွာအတွက် ဦးစားပေး ဖွံ့ဖြိုးတိုးတက်မှု လုပ်ငန်းစဉ်များ	အဆိုပြုသူ (အမျိုးသားများ/ အမျိုးသမီးများ/ အမျိုးသား + အမျိုးသမီး)	ခန့်မှန်းကုန်ကျစရိတ်	အကျိုးခံစားခွင့်ရှိသူ ခန့်မှန်းခြေ အရေအတွက်
၁	စာသင်ကျောင်းဆောက်လုပ်ခြင်း	အမျိုးသား + အမျိုးသမီး	၅၅၀၀၀၀၀၀	၄၆၅၅
၂	ဂွာပတ်လမ်း ပြင်ဆင်ခြင်း	အမျိုးသား +	၆၀၀၀၀၀၀၀	၄၆၅၅
၃	ဂွာတွင်းလမ်းပြင်ဆင်ခြင်း	အမျိုးသား + အမျိုးသမီး	၉၅၀၀၀၀၀၀	၄၆၅၅
၄	ဆေးရုံဆေးခန်းပြန်လည်ထူထောင်ခြင်း	အမျိုးသမီး	၂၂၀၀၀၀၀၀	၄၆၅၅
၅	လျှပ်စစ်ကြိုးဖွဲ့စည်းခြင်း	အမျိုးသမီး	၂၂၀၀၀၀၀၀	၄၆၅၅
၆				
၇				



ဃာ: လူထုဝိပဿနာ၏ လာမည့် ( ၄ ) နှစ်အတွက် အကျုံးမဝင်သော ဦးစားပေး ဖွံ့ဖြိုးတိုးတက်မှု လုပ်ငန်း အစီအစဉ်များအားဖော်ပြပါ။

အဆင့်	ကျေးရွာအတွက် ဦးစားပေး ဖွံ့ဖြိုး တိုးတက်မှု လုပ်ငန်းစဉ်များ	အဆိုပြုသူ (အမျိုးသားများ/ အမျိုးသမီးများ/အမျိုးသား+ အမျိုးသမီး)	အခန်းကဏ္ဍ
၁	လျှောက်ထားစာ	ဒဂုံမြို့သမီး + သား	
၂	စိမ်းစွန်းမြေအသက်ရှောင်ရေး	ဒဂုံမြို့သမီး	
၃	စက်ကိရိယာပြုပြင်ရေးသင်တန်း	ဒဂုံမြို့သား + သမီး	
၄	စိုက်ပျိုးရေးစက်ကိရိယာ	ဒဂုံမြို့သမီး + သမီး	
၅			
၆			

ခေါင်းစောင်: ကျေးရွာဝိပဿနာအထောက်အကူပြုကော်မတီမှ အတည်ပြုသည်။

အမည်         ဒေါ်သန်းစွ         လက်မှတ်         စွ         နေ့စွဲ         ၂၇.၀၁.၂၀၁၇





**စီမံကိန်း တတိယနှစ် စက်ဝန်း**

ပုံစံ - ၈-၃ ကျေးရွာဖွံ့ဖြိုးရေး ဦးစားပေးအစီအစဉ် (Form PC 3)

လမ်းညွှန်ချက်၊ အဆင့်(၃)ကျေးရွာမှော်မှန်းချက်အစည်းအဝေးပြီးဆုံးသောအခါ ကျေးရွာစီမံကိန်း အထောက်အကူပြု ကော်မတီသည် လူထုစည်းရုံးရေးမှူးအကူအညီဖြင့် ဤပုံစံကိုပြည့်စုံအောင် ဖြည့်သွင်းရမည်။			
လူထုစည်းရုံးရေးမှူး/ဝန်ထမ်း အမည် <b>ဦးမြစိန်</b>			
နေ့စွဲ <b>၀၇.၁၀.၁၈</b>	စက်ဝန်းအား အမှတ်ခြစ်ပါ (✓) <input checked="" type="checkbox"/> စက်ဝန်း(၁) <input type="checkbox"/> စက်ဝန်း(၂) <input type="checkbox"/> စက်ဝန်း(၃) <input type="checkbox"/> စက်ဝန်း(၄)		
ပြည်နယ်/တိုင်း <b>မန္တလေး</b>	မြို့နယ် <b>ပျော်ဘွယ်</b>	ကျေးရွာအုပ်စု <b>ကော်လည်</b>	ကျေးရွာ <b>စွာသစ်</b>

က။ အခက်အခဲအတားအဆီးများအားဆွေးနွေးခြင်း - ယခုလက်ရှိအခြေအနေတွင်ဤကျေးရွာဖွံ့ဖြိုးတိုးတက်ရေးအတွက် အဓိကအခက်အခဲအတားအဆီးများသည် မည်သည်များဖြစ်ပါသနည်း။ (အမျိုးသား/သမီး အနည်းဆုံးအခက်အခဲ ၅ ခုစီဖော်ပြပါ)

အုပ်စုဖွဲ့ဆွေးနွေးမှုများမှ တင်ပြသောအခက်အခဲအတားအဆီးများ	
စာသင်ကျောင်း မရှိ၍ စာကြားရွာသို့ ကျောင်းတက် နေရခြင်း ?	<input type="checkbox"/> ကျား <input checked="" type="checkbox"/> မ <input type="checkbox"/> ကျား+ မ
အစားအသောက် မရှိ၍ အစားအသောက်ဖြည့်ဆည်းရခြင်း	<input type="checkbox"/> ကျား <input checked="" type="checkbox"/> မ <input type="checkbox"/> ကျား+ မ
ရွာချင်း ဆက်လမ်း၊ အစားအသောက်ဖြင့် မျိုးတွင်း တာဝန် ဘွဲ့လာရ ဆက်ခံခြင်း	<input type="checkbox"/> ကျား <input checked="" type="checkbox"/> မ <input type="checkbox"/> ကျား+ မ
နိတ်ပျိုး ဆီးနှင့် များ မထွက်ခြင်း၊ အကောင်း မရှိ	<input type="checkbox"/> ကျား <input checked="" type="checkbox"/> မ <input type="checkbox"/> ကျား+ မ
မီးမရှင်းစေကြောင့် ကျေးရွာ ဖွံ့ဖြိုးမှု ခြောက်ကျခြင်း	<input checked="" type="checkbox"/> ကျား <input type="checkbox"/> မ <input type="checkbox"/> ကျား+ မ
နိတ်ပျိုးရေ - ရွေ့၍ မထွက်ခြင်းနှင့် မြေကြီးအထောက်အပံ့ မရှိ၍ ဖွံ့ဖြိုးမှု ခြောက်ကျခြင်း	<input type="checkbox"/> ကျား <input checked="" type="checkbox"/> မ <input type="checkbox"/> ကျား+ မ
	<input type="checkbox"/> ကျား <input type="checkbox"/> မ <input type="checkbox"/> ကျား+ မ
	<input type="checkbox"/> ကျား <input type="checkbox"/> မ <input type="checkbox"/> ကျား+ မ
	<input type="checkbox"/> ကျား <input type="checkbox"/> မ <input type="checkbox"/> ကျား+ မ
	<input type="checkbox"/> ကျား <input type="checkbox"/> မ <input type="checkbox"/> ကျား+ မ



ခ။ မျှော်မှန်းခြင်း- နောင်လာမည့် ( ၅ )နှစ် အတွင်း ကျေးရွာဖွံ့ဖြိုးရေး မျှော်မှန်းလျာထားချက်များအား တင်ပြပါ။

အုပ်စုဖွဲ့ဆွေးနွေးမှုများမှ တင်ပြသောအခက်အခဲအတားအဆီးများ	
ကျောင်းသားများ၊ ကျောင်းဆရာမများ ပညာရေးအခြေအနေအထား	<input type="checkbox"/> ကျား <input checked="" type="checkbox"/> မ <input type="checkbox"/> ကျား+ မ
အစဉ်ဆက်လက်ပို့ချနိုင်စွမ်းရှိမှု၊ အစားအစာ၊ အဆောက်အအုံ၊ အင်အားစွမ်းအင်၊ အခြားအခက်အခဲများ	<input type="checkbox"/> ကျား <input checked="" type="checkbox"/> မ <input type="checkbox"/> ကျား+ မ
မြို့တွင်းကားလမ်း၊ အခြားအဆောက်အအုံများ	<input type="checkbox"/> ကျား <input checked="" type="checkbox"/> မ <input type="checkbox"/> ကျား+ မ
စီးပွားရေး၊ အထွက်နှုန်း၊ အခြားအခက်အခဲများ	<input checked="" type="checkbox"/> ကျား <input type="checkbox"/> မ <input type="checkbox"/> ကျား+ မ
မီးရုံ၊ မြေ၊ အခြားအခက်အခဲများ၊ အခြားအခက်အခဲများ	<input checked="" type="checkbox"/> ကျား <input type="checkbox"/> မ <input type="checkbox"/> ကျား+ မ
စီးပွားရေး၊ မြေအခြေအနေအထား၊ အခြားအခက်အခဲများ	<input type="checkbox"/> ကျား <input checked="" type="checkbox"/> မ <input type="checkbox"/> ကျား+ မ
	<input type="checkbox"/> ကျား <input type="checkbox"/> မ <input type="checkbox"/> ကျား+ မ
	<input type="checkbox"/> ကျား <input type="checkbox"/> မ <input type="checkbox"/> ကျား+ မ
	<input type="checkbox"/> ကျား <input type="checkbox"/> မ <input type="checkbox"/> ကျား+ မ
	<input type="checkbox"/> ကျား <input type="checkbox"/> မ <input type="checkbox"/> ကျား+ မ



၈။ လူထုစီမံကိန်း၏ လာမည့် (၄)နှစ်အတွက် အကျုံးဝင်သော ဦးစားပေး ဖွံ့ဖြိုးတိုးတက်မှု လုပ်ငန်း အစီအစဉ်များအားဖော်ပြပါ။

ဦးစားပေးအဆင့်	ကျေးရွာအတွက် ဦးစားပေး ဖွံ့ဖြိုးတိုးတက်မှု လုပ်ငန်းစဉ်များ	အဆိုပြုသူ (အမျိုးသားများ/ အမျိုးသမီးများ/အမျိုးသား + အမျိုးသမီး)	အခန်းကဏ္ဍ	ဦးစားပေးအဆင့် သတ်မှတ်ချက်	ခန့်မှန်းကုန်ကျစရိတ်	အကျိုးခံစားခွင့်ရှိသူ ခန့်မှန်းခြေအရေအတွက်		
						ကျား	မ	ပေါင်း
၁	စာသင်ကျောင်း၊ ဆေးကုရေးဌာန	အမျိုးသား + အမျိုးသမီး	ပညာရေး	၁	19170290	225	240	465
၂	ဘက်စုံသုံးပြုမှုဆောင်ရွက်ရေး	အမျိုးသား + အမျိုးသမီး	အခြေခံအဆောက်အအုံ	၂	19000000	225	240	465
၃	စွယ်စုံစားသောက်ရေးဌာန	အမျိုးသား + အမျိုးသမီး	မ	၃	13000000	225	240	465
၄	အကျွမ်းသင်တန်း	အမျိုးသား	မ	၄	10000000	225	240	465
၅								

၉။ လူထုစီမံကိန်း၏ လာမည့် (၄) နှစ်အတွက် အကျုံးမဝင်သော ဦးစားပေး ဖွံ့ဖြိုးတိုးတက်မှု လုပ်ငန်း အစီအစဉ်များအားဖော်ပြပါ။

အဆင့်	ကျေးရွာအတွက် ဦးစားပေး ဖွံ့ဖြိုးတိုးတက်မှု လုပ်ငန်းစဉ်များ	အဆိုပြုသူ (အမျိုးသားများ/ အမျိုးသမီးများ/အမျိုးသား + အမျိုးသမီး)	အခန်းကဏ္ဍ
၁	စိုက်ပျိုးရေး နည်းပညာ	အမျိုးသမီး	စိုက်ပျိုးရေးနှင့် ဇွေးမြေရေး
၂	သစ်တန်း နှင့် ဇွေးမြေရေး		
၃	သစ်တန်း		
၄			
၅			

ခေါင်းဆောင်၊ ကျေးရွာစီမံကိန်းအထောက်အကူပြုကော်မတီမှအတည်ပြုသည်။

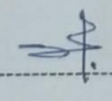
အမည် ----- ဦးမင်းသိန်း ----- လက်မှတ် -----  ----- နေ့စွဲ 17.10.18 -----



စတုတ္ထနှစ်စက်ဝန်း

ပုံစံ - စ-၃ ကျေးရွာခွဲ၊ မြို့ ဝေး ဦးစားပေးအစီအစဉ် (Form PC 3)

လမ်းညွှန်ချက်၊ အထိ(၃)ကျေးရွာခွဲမှန်မှန်အရ ဦးစားပေးခြင်းအားဖြင့် အောက်ဖော်ပြပါအတိုင်း ကျေးရွာခွဲ၊ မြို့ ဝေးအောက်ဖွဲ့စည်းရေးအဖွဲ့ကော်မတီသည် လူထုစည်းရုံးရေးများအကူအညီဖြင့် ဤပုံစံကိုဖြည့်စွဲပေးအပ် ဖြည့်သွင်းရမည်။	
လူထုစည်းရုံးရေးမှူး/ဝန်ထမ်း အမည်	ဝေဒီယာမင်းသိန်း
နေ့စွဲ	၅. 11. 19
	<input checked="" type="checkbox"/> စက်ဝန်းအား အမှတ်ဖြည့်ပါ (V) <input type="checkbox"/> စက်ဝန်း(၁) <input type="checkbox"/> စက်ဝန်း(၂) <input type="checkbox"/> စက်ဝန်း(၃) <input type="checkbox"/> စက်ဝန်း(၄)
ပြည်နယ်/တိုင်း	ဗဟိုဌာန
	မြို့နယ်/ကျေးရွာခွဲ/ကျေးရွာအုပ်စု
	ကျေးရွာခွဲ/ကျေးရွာ
	ရွာအုပ်စု

က။ အစက်အစပ်အတားအဆီးများအားလုံးပေးအပ်ခြင်း - ယခု လက်ရှိအခြေအနေအတိုင်းကျေးရွာခွဲ၊ မြို့နယ်တိုင်းရေးအဖွဲ့ကော်မတီကအစက်အစပ်အတားအဆီးများသည် မည်သည့်အရာမှ မရှိပါသည်။ (အမျိုးသား/သမီး အမည်ဖော်အစက်အစပ် ၅ ခုစီပေးခြင်း)

အုပ်စုခွဲ၊ ဝေးရေးမှူးများမှ ငွေ ပြုစောအစက်အစပ်အတားအဆီးများ	
မိုးရာသီတွင် ကျေးရွာတွင်းလမ်း များ ဘက်စုံဖောက်ဖျက်ခြင်း	<input type="checkbox"/> ကျား <input checked="" type="checkbox"/> မ <input type="checkbox"/> ကျား + မ
စာပစ်ကျောဇိုးကောင်စလုံလောက်ခြင်း၊ မြေကွဲမှုများ၊ အဆင့်မြင့်တက်ခြင်း၊ အခြားအခြေအနေ	<input checked="" type="checkbox"/> ကျား <input checked="" type="checkbox"/> မ <input type="checkbox"/> ကျား + မ
ကျောင်းတိုင်း လုံခြုံမှု မရှိခြင်း၊ အခြားအခြေအနေ များ အတွက် မိုးရေခြင်း	<input type="checkbox"/> ကျား <input checked="" type="checkbox"/> မ <input type="checkbox"/> ကျား + မ
ကျန်းမာရေး ကိစ္စ များ အချို့ကို မဖြေရှင်းနိုင်ခြင်း၊ အခြားအခြေအနေ မရှိခြင်း	<input type="checkbox"/> ကျား <input checked="" type="checkbox"/> မ <input type="checkbox"/> ကျား + မ
လျှပ်စစ်ဓါတ် မရှိခြင်း၊ အခြားအခြေအနေ မရှိခြင်း	<input type="checkbox"/> ကျား <input checked="" type="checkbox"/> မ <input type="checkbox"/> ကျား + မ
စာကြည့်တိုက် မရှိခြင်း၊ အခြားအခြေအနေ မရှိခြင်း	<input checked="" type="checkbox"/> ကျား <input type="checkbox"/> မ <input type="checkbox"/> ကျား + မ
ကျောင်း၊ အားကစားကွင်း မရှိခြင်း၊ အခြားအခြေအနေ မရှိခြင်း	<input type="checkbox"/> ကျား <input checked="" type="checkbox"/> မ <input type="checkbox"/> ကျား + မ
ကျေးရွာတွင် ဆရာ / ဆရာမ အစီအစဉ် အားလုံး ပေးအပ်ခြင်း	<input type="checkbox"/> ကျား <input checked="" type="checkbox"/> မ <input type="checkbox"/> ကျား + မ
ဆရာ / ဆရာမ များ အတွက် အိမ်စား အိမ်ယာ မရှိခြင်း	<input type="checkbox"/> ကျား <input checked="" type="checkbox"/> မ <input type="checkbox"/> ကျား + မ
ရွာသူဦးဆောင်ရေးအဖွဲ့အစည်းများ မရှိခြင်း	<input type="checkbox"/> ကျား <input checked="" type="checkbox"/> မ <input type="checkbox"/> ကျား + မ

ရွာသူဦးဆောင်ရေးအဖွဲ့အစည်းများ မရှိခြင်း  ကျား  မ  ကျား + မ

ကျန်းမာရေးစောင့်ရှောက်မှု ယာဉ်လျှောက်ခြင်း  ကျား  မ  ကျား + မ



၁။ မျှော်မှန်ခြင်း- မောင်လာမည့် (၅)နှစ် အတွင်း ဝေဟံ ဌာန ဦးစီးရာ မျှော်မှန်းလုပ်ထားမည့် နားအား တင်ပြပါ။

ဆုတ်ရမည့် ဝေဟံများမှ ဘယ်ပြင်ပသာအခက်အခဲအတားအဆီး များ	
ကျေးဇူးတင်ပေးရမည့် ကျောက် ကျောက်ခွေ ခင်း နှစ် အဆင့်မြင့် ဝေဟံ ဝေဟံ	<input type="checkbox"/> ကျား ဝေဟံ <input checked="" type="checkbox"/> ကျား + ဝ
အဆင့်အောက်တိုးရုံ၏ မူလကျေးဇူးအဖြစ် အဆင့်မြင့် ဝေဟံ ဝေဟံ	<input checked="" type="checkbox"/> ကျား ဝေဟံ <input type="checkbox"/> ကျား + ဝ
ကျေးဇူးအပ်ကပ်တိုင်းကားရုံ ဖြစ် ကောင်း များ အတွက် လုံခြုံ ဖြစ်စေရမည်	<input type="checkbox"/> ကျား ဝေဟံ <input checked="" type="checkbox"/> ကျား + ဝ
ကျေးဇူးတင်ပေး ကျေးဇူးလက်ဆောင်ပေးရုံ ဖြစ် ကျေးဇူးအပ် ပြင်ပမှ များ အချိန်မီ ဖြစ်စေရမည်	<input type="checkbox"/> ကျား ဝေဟံ <input checked="" type="checkbox"/> ကျား + ဝ
ကျေးဇူးတင်ပေး ပျက်စီးခြင်းဖြစ် ကျေးဇူးအပ် ပေးရမည်	<input type="checkbox"/> ကျား ဝေဟံ <input checked="" type="checkbox"/> ကျား + ဝ
အကြောင်းတိုက်ခိုက်မှု မူလ များ မဟုတ်တော့မည်	<input checked="" type="checkbox"/> ကျား ဝေဟံ <input type="checkbox"/> ကျား + ဝ
ကျေးဇူး အားကစား ကွင်းပြင်ပ ဖြစ် ကျေးဇူးအပ် များ ကျား ပာကြံ ဖြစ်စေရမည်	<input type="checkbox"/> ကျား ဝေဟံ <input checked="" type="checkbox"/> ကျား + ဝ
အရာအား အားလုံးလက်ခံခြင်းကလေး များ အားကစား ဖြစ်စေရမည်	<input type="checkbox"/> ကျား ဝေဟံ <input checked="" type="checkbox"/> ကျား + ဝ
အရာ၊ အရာဝ များအတွက် တိုက်ခိုက်ခြင်းအား ပေး ဖြစ်စေရမည်	<input type="checkbox"/> ကျား ဝေဟံ <input checked="" type="checkbox"/> ကျား + ဝ
ရွာချင်း ဆက်ဆံရေး ကျေးဇူးတင် တစ်ဆောင် ဖြစ် ရာ ဖြစ်စေရမည်	<input type="checkbox"/> ကျား ဝေဟံ <input checked="" type="checkbox"/> ကျား + ဝ

ရွာချင်း ဆက်ဆံရေး ကျေးဇူးတင် ဖြစ်စေရမည်  ကျား ဝေဟံ  ကျား + ဝ

ပျက်စီးခြင်းဖြစ် ကျေးဇူးအပ် အချိန်မီ  ကျား ဝေဟံ  ကျား + ဝ



၈။ လူတစ်ပုံကိန်း၏ လာမည့် (၄)နှစ်အတွက် အကျုံးဝင်သော ဦးစားပေး ဖွံ့ဖြိုးတိုးတက်မှု လုပ်ငန်း အစီအစဉ်များအားဖော်ပြပါ။

ဦးစားပေးအဆင့်	ကျေးရွာအတွက် ဦးစားပေး ဖွံ့ဖြိုးတိုးတက်မှု လုပ်ငန်းစဉ်များ	အဆိုပြုသူ (အမျိုးသားများ/ အမျိုးသမီးများ/ အမျိုးသား+ အမျိုးသမီး)	အခန်းကဏ္ဍ	ဦးစားပေးအဆင့် သတ်မှတ်ချက်	ခန့်မှန်း ကုန်ကျစရိတ်	အကျိုးပေးစွမ်းရည်		
						ကျား	မ	ပေါင်း
၁ ①	ကျေးရွာတွင်းကျောက်ရောင်ခြည်လမ်း ၁၉.၂၆၉.၂၀၀၀၀၀၀၀၀၀၀၀၀၀	ကျား + မ	လမ်းတံတား	၁	၂၇,၆၃၀,၀၀၀	၂၄၁	၂၄၈	၄၈၉
၂ ②	ကျောက်ခြေလှမ်းခြင်း	ကျား + မ	ပညာရေး	၂	၅၀,၀၀၀,၀၀၀	၂၄၁	၂၄၈	၄၈၉
၃ ③	စာသင်ကျောက်ဆောင်ခြင်း	ကျား	ပညာရေး	၃	၂၀,၀၀၀,၀၀၀	၂၄၁	၂၄၈	၄၈၉
၄ ④	ရွာချွေးဆက်ကျောက်ရောင်ခြည်လမ်း ( မကျား ကျား ဘို့ )	ကျား + မ	လမ်းတံတား	၄	၂၆,၀၀၀,၀၀၀	၂၄၁	၂၄၈	၄၈၉
၅ ⑤	ကျေးလက်ဆေးပေးခန်း	ကျား + မ	ကျန်းမာရေး	၅	၂၃,၀၀၀,၀၀၀	၂၄၁	၂၄၈	၄၈၉
၆ ⑥	စာဖြူဆိုင်လှိုက်တည်ဆောက်ခြင်း	ကျား	ပညာရေး	၆	၂၀,၀၀၀,၀၀၀	၂၄၁	၂၄၈	၄၈၉
၇ ⑦	ကျေးလက်ကျေးဇူးတော်	မ	လမ်းတံတား	၇	၅,၀၀၀,၀၀၀	၂၄၁	၂၄၈	၄၈၉
၈ ⑧	အင်ဂျင်နီယာလမ်း	ကျား + မ	ကျန်းမာရေး	၈	၂၀,၀၀၀,၀၀၀	၂၄၁	၂၄၈	၄၈၉
၉ ⑨	ကျေးရွာအတွက် ဦးစားပေး ဖွံ့ဖြိုးတိုးတက်မှု လုပ်ငန်းစဉ်များ	မ	ပညာရေး	၉	၅၀,၀၀၀,၀၀၀	၂၄၁	၂၄၈	၄၈၉

အဆင့်	ကျေးရွာအတွက် ဦးစားပေး ဖွံ့ဖြိုးတိုးတက်မှု လုပ်ငန်းစဉ်များ	အဆိုပြုသူ (အမျိုးသားများ/ အမျိုးသမီးများ/ အမျိုးသား+ အမျိုးသမီး)	အခန်းကဏ္ဍ
၁	တံတားအိမ်ယာ	မ	ပညာရေး
၂	ဆရာ / ဆရာမ တံတား	မ	ပညာရေး
၃	လူ့စာပေယာဉ်	ကျား	ကျန်းမာရေး
၄			
၅			

ခေါင်းစောင်၊ ကျေးရွာစီမံကိန်းအထောက်အကူပြုကော်မတီမှအတည်ပြုသည်။

အမည် ဦးအင်းမင်းသိန်း လက်မှတ် ၄၄.၉ ၅. ၁၁. ၁၉

⑩ ရွာချွေးဆက်ကျောက်ရောင်ခြည်လမ်း (ကျောက်ရောင်ခြည် ဘို့ )	ကျား	လမ်းတံတား	၁၀	၂၆,၀၀၀,၀၀၀	၂၄၁	၂၄၈	၄၈၉
⑪ ရွာချွေးဆက်ကျောက်ရောင်ခြည်လမ်း (ကျေးလက်ကျေးဇူး ဘို့ )	ကျား	လမ်းတံတား	၁၁	၂၆,၀၀၀,၀၀၀	၂၄၁	၂၄၈	၄၈၉





ဆွေးနွေးချက်များ (ပြောသူနှင့်အကြောင်းအရာကိုတွဲမှတ်တမ်းတင်ရန်)

ဤခွဲ ဘေးဆောင် ဦးစီး ဗိုလ်မှ အဖွဲ့အဖွဲ့ စကား ပြောကြား ဦးစီးချုပ်အထံ  
 စတင်ပါသည်။ စဉ်းစား ရေး မြား နှင့် လက် ထောက် နည်းပညာ မြား မှ မိတ်ဆက်ကြ  
 ပါသည်။ စဉ်းစား ရေး မြား မှ စိန်ကိုင်၊ မိတ်ဆက် နှင့် ရည်ရွယ်ချက် အား အသေးစိတ်  
 ဖြေဆိုပါသည်။ ထို့နောက် စေတနာတော်အဖွဲ့၊ နွေချယ်ခြင်း နှင့် ကော်မတီဝင်များ  
 နွေချယ်ခြင်းတို့အား ဆောင်ရွက်ခဲ့ပါသည်။ ဆေးလွှာ ရေးသူများ နှင့် ဆက်လက်  
 တာဝန်တမ်းဆောင်ပေးခက်စာသူများ များ ရှိနေရာ အတွက် ကျေးဇူးတင်မှု အစားထိုး  
 နွေချယ်ပေးခဲ့ကြပြီး ကျန်ရှိသော ဧည့်သည်များတွင် တက်လာခဲ့သည့် တာဝန်  
 တမ်းဆောင်စေသော ကော်မတီဝင်များ မှ ဆက်လက်၍ ဆောင်ရွက်မည် ဖြစ်သည်။  
 ထို့နောက် ကျေးဇူးတင်မှု အား အမျိုးသား ၊ အမျိုးသမီး အဖွဲ့များ ခွဲ၍ ယူဆောင်ဆောင်ရွက်မှု  
 ဖြစ်ပေါ်ခြင်း ၊ ဆွေးနွေးမှု ရယူရန် အား တစ်ဦးချင်းစီ တစ်ဆက်မျှ များ ဖြစ်ပေါ်ခြင်း  
 တို့အား ဆောင်ရွက်ခဲ့ပါသည်။ စဉ်းစား ရေး မြားမှ အနှစ်ချုပ် နှစ် ၁၀ ဖြစ်  
 အစဉ်အဆက် ပြီးစီးခဲ့ပါသည်။





ဆုံးဖြတ်ချက်များ

၁။ ကျေးရွာတစ်ခုကို ဒီထောက်အကူဖြင့် ကော်မတီများ နှစ်စဉ်ကောက်ပါအတိုင်း ဖြစ်စေဖို့ စည်းခွဲပါသည်။

စီထောက်အကူ

စေဖန်အကြံပြု

- |    |              |                   |
|----|--------------|-------------------|
| ၂။ | ① ဦးဝင်းစော  | ① ဦးစောမောင်ညွန့် |
|    | ② ဒေါ်ခင်ခင် | ② ဒေါ်ခင်ဝေ       |

လည်ပတ်တိုက်ပေးရေး

ဝယ်ယူရေး

စောင့်ကြည့်

- |    |                   |                 |                 |
|----|-------------------|-----------------|-----------------|
| ၃။ | ① ဦးစောမောင်ညွန့် | ① ဦးတင်မိုးဝင်း | ① ဦးမြင့်စော    |
|    | ② ဒေါ်သန်းသန်းမာ  | ② ဦးဝေလှ        | ② ဒေါ်ကြည်စွန်း |
|    | ③ ဒေါ်တင်ဆန်း     | ③ ဒေါ်ခင်မာညို  | ③ ဒေါ်ဖြူသင်း   |

၄။

စော့ကုတ်တစ်

စာရင်းကိုင်

- |    |                   |                |
|----|-------------------|----------------|
| ၅။ | ① ဦးစောမောင်ညွန့် | ① ဦးဝင်းလှိုင် |
|    | ② ဒေါ်ခင်ခင်      |                |

မှတ်တမ်းတင်သူ

အမည် ဒေါ်ယုစေးသန်း

ရာထူး လူထုစည်းရုံးရေးဗဟို

ရက်စွဲ ၃. ၁၁. ၁၄

အတည်ပြုသူ

အမည် ဦးဝင်းစော

ရာထူး စီထောက်အကူ

ရက်စွဲ ၃. ၁၁. ၁၄



ကျေးရွာအစည်းအဝေးမှတ်တမ်း

အစည်းအဝေးပြုလုပ်သည့်နေရာ ။ ။ ဘုန်းကြီးကျောင်း  
 ကျေးရွာ ။ ။ မကျီးကုန်း  
 ကျေးရွာအုပ်စု ။ ။ တောင်လည်  
 အချိန် ။ ။ နေ့ ( ၃ : ၀၀ ) နာရီ  
 အစည်းအဝေးအမည် ။ ။ ဒုတိယ အကြိမ် ကျေးရွာအစည်းအဝေး  
 တက်ရောက်သူဦးရေ ကျား ( ၃၄ )၊ မ ( ၂၄ ) စုစုပေါင်း ( ၅၈ )

အစည်းအဝေးတွင်ဆွေးနွေးသည့်အကြောင်းအရာ

- ၁။ - လူ့မျှတအဖွဲ့၏ ဆွေးနွေးချက်များအား ပြန်လည်ဆွေးနွေးခြင်း။
- ၂။ - ကျေးရွာလူထုမှ အုပ်စုဖွဲ့စည်းဆွေးနွေးခြင်း။
- ၃။ - လက်ထောက်ဒုတိယဝန်ထမ်းမှ လုပ်ငန်းခွဲတစ်ခုချင်းစီအား ရှိစေခြင်း။
- ၄။ - လုပ်ငန်းခွဲအဝေးပို့ဖြန့်ဖြူးချက်ခြင်း။
- ၅။ - အစည်းအဝေးပိတ်အိမ်ခြင်း။
- ၆။
- ၇။
- ၈။
- ၉။
- ၁၀။



ဆွေးနွေးချက်များ (ပြောသူနှင့်အကြောင်းအရာကိုတို့မှတ်တမ်းတင်ရန်)

ပထမအကြိမ်အစည်းအဝေး တွင် မြို့လုပ်ခံ့. ဘော လူမျိုးဆန်းစစ်ခြင်း မှ ဆွေးနွေးမြဲလက်များအား ပြန်လည်ရှင်းပြခံ့ပါ သည်။ ထို့နောက် ကျေးရွာလူတို့မှ အမျိုးသား၊ အမျိုးသမီး အဖွဲ့များခွဲ၍ အသက်အခဲ၊ ဖျော်ဖြန်းချက်နှင့် ဦးစားပေးလုပ်ငန်းများအား ဆွေးနွေးကြပါ သည်။ ဆွေးနွေးမြဲလက်များမှာ အောက်ပါ အတိုင်း ဖြစ်ပါသည်။

- ① ရေကျော်တံတားတည်ဆောက်ခြင်း
- ② စာသင်ကျောင်းတည်ဆောက်ခြင်း
- ③ ရွာချင်းဆက်ကျောက်ချောလမ်း
- ④ အင်ဂျင်နီယာလမ်းရေး
- ⑤ ဆေးပေးခန်း
- ⑥ ဆက်ရေတွင်း၊ ဇေယျာ၊ ရေပိုက်
- ⑦ စာကြည့်တိုက်
- ⑧ ရွာတွင်းကျောက်ရောမြေလမ်း

လက်ဆောက်နည်းပညာ များမှ အထက်ပါလုပ်ငန်းခွဲများအား တစ်ခုချင်းစီ အသေးစိတ်ရှင်းပြပါသည်။ အကျုံးဝင်လုပ်ငန်းနှင့် အကျုံးမဝင်လုပ်ငန်းများအား ခွဲခြားရှင်းပြခံ့ပြီး ဦးစားပေးလုပ်ငန်းများအား ဖဲပေးရွေးချယ်ခံ့ကြပါသည်။ ဆရာတို့အဖွဲ့အတွက် အင်ဂျင်နီယာလမ်းရေးလုပ်ငန်းအား ရွေးချယ်ခံ့ကြသည်။ ထို့နောက် လက်ဆောက်နည်းပညာ များမှ မီးလမ်းရေးလုပ်ငန်း ဆောင်ရွက်ပျှင် လိုအပ်မည် အချက်အလက်များအား ကြိုတင်ပြင်ဆင်ထားရန်နှင့် လိုအပ်မည်

အချက်များအား မှာကြားပြီး အစည်းအဝေး ပိတ်သိမ်းခံ့ပါသည်။



ဆုံးဖြတ်ချက်များ

၁။ ဆရာတို့နှင့်ဆက်သွယ် အတွက် အစည်းအဝေး ဖိလစ်ပိုင် အား

ဆောင်ရွက်ရန် ဆုံးဖြတ်ခဲ့ကြပါသည်။

၂။

၃။

၄။

၅။

မှတ်တမ်းတင်သူ

အမည် ဒေါ်ထွန်းသိန်း

ရာထူး ညွှန်ကြားရေးမှူးချုပ်

ရက်စွဲ 3-11-19

အတည်ပြုသူ

အမည် ဦးဝင်းဇော်

ရာထူး ဒီပဲယက်ခရိုင်

ရက်စွဲ 3-11-19



၁၂။ ကဏ္ဍအလိုက် အခက်အခဲမှတ်တမ်း

စာစောင်

ကဏ္ဍအလိုက် ဦးစားပေးလုပ်ငန်းချုပ်ပေးထား

ကဏ္ဍ	ဦးစားပေးအဆင့်	လုပ်ငန်းအမျိုးအစား	အဆိုပြုသူ (အမှန်ခြင်းစိန်)			ခုနှစ်	ထောက်ပံ့ပည့်အဖွဲ့အစည်း (သို့) ဌာန	မှတ်ချက်
			ကျား	မ	ကျား+မ			
အခြေခံအဆောက်အအုံကဏ္ဍ (လမ်း/တံတား/ရေရရှိရေး/မီးလင်းရေး)	၀	ခါးရေဖျော်စနစ်			✓	2019	ပျော်စမ်းတိုက်ကြီး	
	၂	ကျောက်တံတား			✓	2019	ကျေးလက်ဦးစီး	
	၃	ရွာတွင်းကျောက်ရေအဖွဲ့			✓	2019	ပုထိုးဗဟိုပြုစီမံကိန်း	
	၄	ဆက်ရေလွှဲစနစ်၊ ရေအေးချိန်				2019	ကျေးလက်ဦးစီး	
	၅	ရွာချွင်းဆက် ကျောက်ချော				2019	ပေမာဏဦးစီး	
လူမှုစီးပွားကဏ္ဍ (ပညာရေး/ ကျန်းမာရေး နှင့် ဆိုင်သောအဆောက်အအုံများနှင့် အခြားလိုအပ်ချက်များ)	၀	ကျေးလက်အေးခန်း			✓	2019	ကျေးဇာတိဌာန	
	၂	စာသင်ကျောင်းဆောင်			✓	2019	ပညာရေးဌာန	
	၃							
	၄							
	၅							
သက်မွေးဝမ်းကျောင်းကဏ္ဍ (ပိုက်လိုင်း/ ရေဖျော်စနစ် နှင့် ဆိုင်သော အဆောက်အအုံများနှင့် အခြား လိုအပ်ချက်များ)	၀	စိမ်းတုံးမျှတခြင်း			✓	2019	ကျေးလက်ဦးစီး	
	၂							
	၃							
	၄							
	၅							
သဘာဝဘေးအန္တရာယ် လျော့ပါးရေး ကဏ္ဍ	၀							
	၂							
	၃							
	၄							
	၅							
အခြားကဏ္ဍ (ဌာနဆိုင်ရာများသို့ လွှဲပြောင်းနှိပ်ခြင်း နှင့် အကောင်အထည်ဖော်ဆောင်ရွက်ပေးနိုင်ခြင်းမရှိသော လုပ်ငန်းများ)	၀	စာကြည့်တိုက်			✓	2019	ဗြိတိသျှကျေးဇာတိဌာန	
	၂							
	၃							
	၄							
	၅							