

ပြည်ထောင်စုသမ္မတ မြန်မာနိုင်ငံတော် အစိုးရ
စိုက်ပျိုးရေး၊ မွေးမြူရေးနှင့် ဆည်မြောင်းဝန်ကြီးဌာန
ကျေးလက်ဒေသဖွံ့ဖြိုးတိုးတက်ရေး ဦးစီးဌာန
ပျော်ဘွယ်မြို့နယ်



လူထုဗဟိုပြုစီမံကိန်း
National Community Driven Development Project
(NCDDP)



ကျေးရွာဖွံ့ဖြိုးရေးအစီအစဉ်
Village Development Plan (VDP)
ရွာသစ်ကျေးရွာ၊ တောင်လည်ကျေးရွာအုပ်စု



မာတိကာ

- ၁။ မြို့နယ်မြေပုံ
- ၂။ ကျေးရွာမြေပုံ(တည်နေရာ)
- ၃။ အုပ်စုတွင်ပါဝင်သောကျေးရွာများစာရင်း
- ၄။ ကျေးရွာအခြေခံအချက်အလက်များ (ကျေးရွာသမိုင်းကြောင်း)
- ၅။ လူထုပူးပေါင်းပါဝင်သော လူမှုဆန်းစစ်ခြင်းနှင့် အကဲဖြတ်ခြင်းလုပ်ငန်းစဉ်(PSA/PRA)အကျဉ်းချုပ်ဇယား
- ၆။ ကျေးရွာဖွံ့ဖြိုးရေးအစီအစဉ်အတွက်အသုံးပြုခဲ့သော PRA tools များနှင့်တစ်ခုချင်းစီအတွက် သုံးသပ် ချက်များ
- ၇။ ကော်မတီဝင်များရွေးချယ်ခြင်းနှင့်ကျေးရွာဖွံ့ဖြိုးရေးအစီအစဉ်ဆောင်ရွက်မှုမှတ်တမ်းခါတ်ပုံများ
- ၈။ ကျေးရွာအချက်အလက် (ပုံစံ-၁)
- ၉။ စီမံကိန်းစက်ဝန်းအချိန်ဇယား (ပုံစံ-၂)
- ၁၀။ ကျေးရွာဖွံ့ဖြိုးရေးဦးစားပေးအစီအစဉ် (ပုံစံ-၃)
- ၁၁။ ကျေးရွာအုပ်စုစီမံကိန်းလုပ်ငန်းခွဲရွေးချယ်ခြင်း (ပုံစံ-၄)
- ၁၂။ အစည်းအဝေးမှတ်တမ်းများ
- ၁၃။ ကဏ္ဍအလိုက်ဦးစားပေးဖွံ့ဖြိုးရေးလုပ်ငန်းစဉ်များ



၁။ ဖျော်ဘွယ်မြို့နယ် မြေပုံ

ဖျော်ဘွယ်မြို့နယ်အခြေပြမြေပုံ

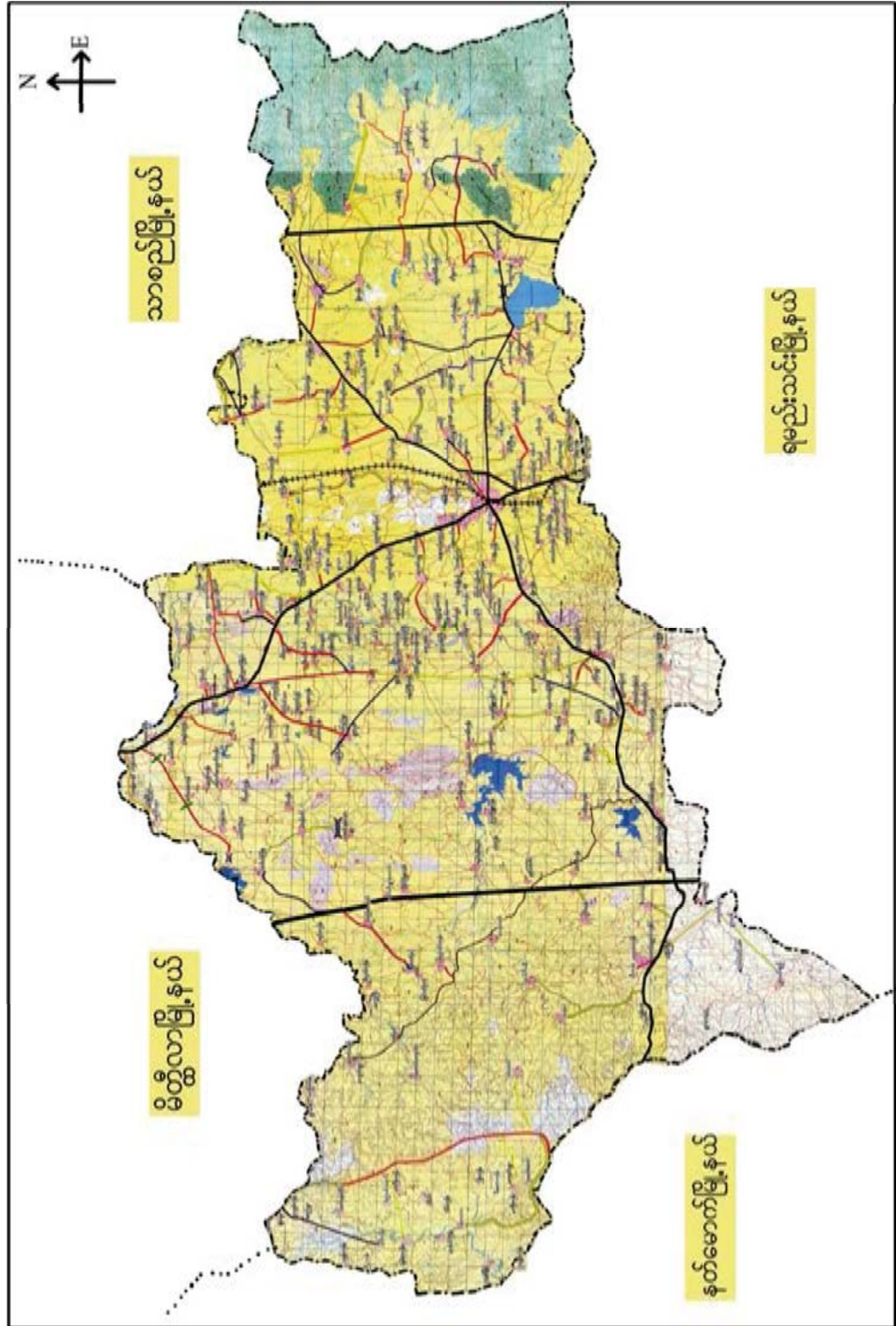



၂။ တောင်လည်ကျေးရွာအုပ်စုမြေပုံ

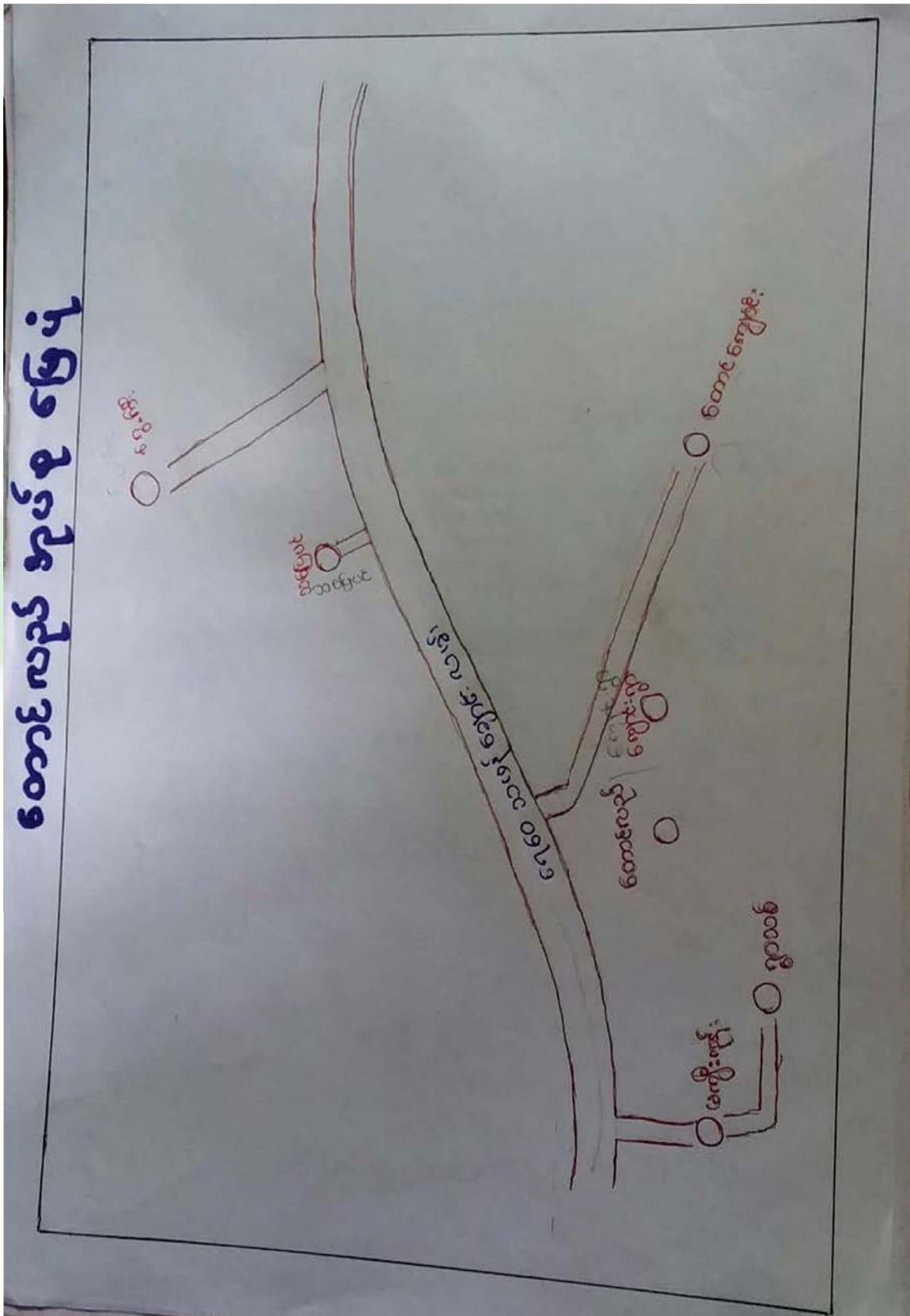



၃။ ကျေးရွာအုပ်စုတွင်ပါဝင်သော ကျေးရွာများ

၁။ တောင်လည်

၂။ သပြေပင်

၃။ ကျောင်းရွာ

၄။ တောင်ကျောင်း

၅။ ဝှေ့ကြီး

၆။ မကျီးကုန်း

၇။ ရွာသစ်

၄။ ကျေးရွာ၏အခြေခံအချက်အလက်များ

ကျေးရွာသမိုင်းအကျဉ်း

ရွာသစ်ကျေးရွာ သမိုင်း

ရွာသစ် ကျေးရွာ ... စတင်လာသည် အကြောင်းမှာ

အင်္ဂလိပ် အစိုးရ လက်ထက် ဖိစီးနှိပ်စက်မှုကြောင့်

စတင် ခဲ့သည်ဟု သိရသည်။ မိကျောင်း စစ် မြောက်ဘက်

တွင် ဖိစီးနှိပ်စက်မှုကြောင့် ရွာသစ်ကျေးရွာ စတင်တည်ထောင်

သည် မြောက်ဘက် ဝယ်ယူခဲ့သည်။ အင်္ဂလိပ် အစိုးရ

လက်ထက်တွင် ဖိစီးနှိပ်စက်မှုကြောင့် ကျေးရွာ

သစ် များ သည် ရှေး သက် ရှိ အင်္ဂလိပ် အစိုးရ

လက်ထက် ရွာသစ်ကျေးရွာ အင်္ဂလိပ် များ ရွာတွင် ဝင်ပြန်

အမျိုး သား များ လိုက်ပါ ဖန်တီး စေကြောင်း များ စစ်

တော်တော် သို့ တွင် မြေ ဝယ်ယူ ပြီး မည်သို့ ရှိ စဉ်

၇၀ သို့ ဖိစီးနှိပ်စက်မှုကြောင့် ရွာသစ်ကျေးရွာ

ဦးစွာ သစ် ၁ များ ၁ ရွာသစ်ကျေးရွာ ဟု ခေါ်ခဲ့

ကြသည်။



- ထိခိုက်လွယ်သော အုပ်စုများ လူဦးရေ (သက်ကြီး၊ မြေယာမဲ့၊ မသန်စွမ်းအုပ်စုများ)

သက်ကြီး	မြေယာမဲ့	မသန်စွမ်း
ကျား (၂၂)၊မ (၃၀)	ကျား (-)၊မ (-)	ကျား (၁)၊မ (၁)

- ကျေးရွာတွင်းရရှိနိုင်သော ဝန်ဆောင်မှုများ (ကျန်းမာရေးဆေးခန်း၊ စာသင်ကျောင်း)

ဆေးရုံ/ဆေးခန်း	စာသင်ကျောင်း	စာကြည့်တိုက်	မူကြိုကျောင်း	ဈေး
မရှိ	မရှိ	မရှိ	မရှိ	မရှိ

- ရွာသူရွာသားများ၏ အဓိကစီးပွားရေးလုပ်ငန်း (စိုက်ပျိုးမွေးမြူရေး၊ အခြားသီးနှံများ)

မွေးမြူရေး		စိုက်ပျိုးရေး		အခြား
ခိုင်းနွား၊ဆိတ်	ဝက်၊ကြက်	မြေပဲ၊ဝါ	နှမ်း/ပဲ	-

- အဓိကရရှိနိုင်သော အရင်းအမြစ်များ

ကျောက်	သဲ	ကျောက်ဆွေး	ဂျင်းမြေ	အခြား
ရှိ	ရှိ	မရှိ	မရှိ	မရှိ

- ကျေးရွာနှင့်သက်ဆိုင်သော အခြားအရင်းအမြစ်များ

သောက်သုံးရေရရှိနိုင်မှု	မြေလွတ် မြေရိုင်း	ဆည်ရေသောက်စေရိယာ	အခြား
ရှိ	မရှိ	မရှိ	မရှိ



၅။ လူထုပူးပေါင်းပါဝင်သော လူမှုဆန်းစစ်ခြင်းနှင့် အကဲဖြတ်ခြင်းလုပ်ငန်းစဉ် (PSA/PRA) အကျဉ်းချုပ်ဇယား

စဉ်	ကရိယာများ (PRA Tools)	ရက် စွဲ	ဦးတည်အုပ်စုနှင့် ရည်ရွယ်ချက်များ	တက်ရောက်သူ			အဓိက ဆွေးနွေးချက်များ
				ကျား	မ	ပေါင်း	
၁	ကျေးရွာလူမှုရေး၊ အရင်းအမြစ်ပြမြေပုံ (Social Map/ Resource Map)	၂၆.၁၁.၂၀၁၇	ရပ်မိရပ်ဖ၊ ကော်မတီဝင်များ၊ ကျေးရွာလူထုများ မြေပုံအားအသုံးပြု၍ ၎င်းတို့၏ အဓိကပြဿနာများ၊ အရင်းအမြစ်များနှင့် အခြေခံအဆောက် အအုံများ၊	၂၀	၃၀	၅၀	ကျေးရွာလူထု၏ ထင်ရှားသောမြေနေရာ၊အခြေခံ အဆောက်အအုံများ၊တိုင်းရင်းသ ားနှင့် ဘာသာရေး အဖွဲ့အစည်းများ၊မသန်စွမ်းသူရှိ သည့်အိမ်ထောင်စုများ၊အမျိုးသ မီးဦးဆောင်သည့်အိမ်ထောင်စုမျ ား၊လူမှုရေးဆိုင်ရာအချက်အလ က်များ။ ပြဿနာများနှင့် ဖြစ်နိုင်ခြေရှိသောအဆောက်အအုံ းသစ်များ
၂	ဥစ္စာနေကြွယ်ဝမှုအ ဆင့်သတ်မှတ်ခြင်း (Wealth Ranking)	၂၆.၁၁.၂၀၁၇	ကျေးရွာအတွင်း စီးပွားရေးအခြေအနေ နက္ခတ်များသောအုပ် စုများကိုစိစစ်ရန် ချမ်းသာ၊ အလယ်အ လတ်၊နွမ်းပါး၊ အလွန်နွမ်းပါးအုပ်စု များ	၂၀	၃၀	၅၀	ကျေးရွာအတွင်းရှိ အိမ်ထောင်စုများအား လူမှုစီးပွားအခြေအနေအလိုက် အုပ်စုများသတ်မှတ်ပေးခြင်း
၃	ကျေးမရေးရာကဏ္ဍ # ၁ ပိုင်ဆိုင်မှုနှင့်ခွဲခြမ်းစိ တ်ဖြာမှု	၂၆.၁၁.၂၀၁၇	အမျိုးသားနှင့်အမျိုး သမီးများ(အရင်းအ မြစ်ပိုင်ဆိုင်အသုံးချ မှု)	၂၀	၃၀	၅၀	အမျိုးသားနှင့်အမျိုးသမီးများ(အ ရင်းအမြစ်ပိုင်ဆိုင်အသုံးချမှု၊ ထိန်းချုပ်မှုအားခွဲခြမ်းစိတ်ဖြာခြင်း)။
၄	ရာသီခွင်ပြပြက္ခဒိန် (Seasonal Calendar)	၂၆.၁၁.၂၀၁၇၊ ၂.၃.၂၀၁၇	ကော်မတီဝင်၊ အမျိုးသမီး၊ အမျိုးသားများ	၂၀	၃၀	၅၀	ကျေးရွာတွင် တစ်နှစ်ပတ်လုံးကွဲပြားခြားနားသော အချိန်အလိုက် ဖြစ်ပျက်ဆောင်ရွက်ခဲ့သည့်ရာသီ ဥတု၊ စိုက်ပျိုးသီးနှံများ၊ လယ်ယာလုပ်ငန်းများ၊ နေ့စားလုပ်ငန်းများ၊ မွေးမြူရေးလုပ်ငန်းများ၊ ဝမ်းစာဖူလုံမှု နှင့် ပွဲတော်များ



၅	ကျားမရေးရာ# ၂ ပင့်ကူအိမ် ကွန်ယက် (Spider Web)	၂၆.၁၁.၂၀၁၇	အမျိုးသားများ နှင့် အမျိုးသမီးများ	၂၀	၃၀	၅၀	ကျေးရွာအတွင်းရှိ အမျိုးသမီး များ၏ အခြေအနေကိုသိရှိစေရန် တန်းတူအခွင့်အရေး ရရှိမှု နှင့် မရရှိသည့် အကြောင်းအရင်း၊ ပညာရေးအတွက်ဆုံးဖြတ်ချက်ချ ခြင်း၊ အိမ်မှုကိစ္စဆောင်ရွက်မှု
၆	အဖွဲ့အစည်းချိတ် ဆက်ပုံ - ဗင်းပုံစံ(Venn Diagram)	၂၆.၁၁.၂၀၁၇	ကျေးရွာအုပ် ချုပ်ရေးအဖွဲ့၊ ကျေးရွာ စီ/ ထောက်အဖွဲ့	၂၀	၃၀	၅၀	ကျေးရွာအတွင်းရှိ အဓိကအုပ်စုများအဖွဲ့အစည်းများ တည်ရှိနေမှုကိုသိရှိရန်၊ ၎င်းအဖွဲ့အစည်းများအုပ်စုများ ဆက်စပ်နေမှုပူးပေါင်းဆောင်ရွ က်မှုအားသိရှိနိုင်ရန်၊
၇	ပြဿနာ သစ်ပင် (Problem Tree)	၂၆.၁၁.၂၀၁၇	အမျိုးသားများနှင့် အမျိုးသမီးများ	၂၀	၃၀	၅၀	ကျေးရွာ ဖွံ့ဖြိုးတိုးတက်မှု နောက်ကျ ခြင်း၏ အကြောင်းရင်းများကို သိရှိ ဖော်ထုတ်နိုင်ရန်
၈	ကျေးရွာ၏ မျှော်မှန်းချက် (၄)နှစ်စာ ကျေးရွာဖွံ့ဖြိုးရေးအ စီအစဉ်	၂၆.၁၁.၂၀၁၇	အမျိုးသားအုပ်စု၊အ မျိုးသမီးအုပ်စု၊လူင ယ်အုပ်စု၊ ရပ်မိရပ်ဖအုပ်စု	၂၀	၃၀	၅၀	ကျေးရွာသားများ၏ မဲပေးရွေးချယ်ထားသည့် ဖွံ့ဖြိုးတိုးတက်ရေးလုပ်ငန်းစဉ်များ အား ဦးစားပေးအလိုက်သတ်မှတ်ချက်



၆။ ကျေးရွာဖွံ့ဖြိုးရေးအစီအစဉ်အတွက်အသုံးပြုခဲ့သော PRA Tools များနှင့်တစ်ခုချင်းစီအတွက်သုံးသပ်ချက်များ

၆.၁။ ကျေးရွာ သယ်ယူပို့ဆောင်ရေး





ကျေးရွာမြေပုံသုံးသပ်ချက်။

လူမှုရေး သယံဇာတနှင့် သဘာဝပတ်ဝန်းကျင် ထိန်း
 ကြမ်းမှု
 ဆွေးနွေးခြင်း အားပေးခြင်း

- ကျေး: ဂွ ဝှင် အများစု မှာ အမျိုးသား ဦး၊ အောင်တော
 အိမ်များ၊ ဖြစ်ပြီး အမျိုးသမီး ဦး အောင်တော အိမ်မှာ
 ဝါးအိမ် ခု သာ ရှိပါသည်။
- မသန်စွမ်း: ရှိသော အိမ်အောင် စုမှာ (၄) အိမ် ခု ရှိပါသည်။
- ကျေး: ဂွ ဝှင် အများစု တို့က ရှိသော်လည်း ကလေးများ ပညာ
 သင်ကြားရန် ကျောင်း မရှိပါ။
- ကျေး: ဂွ ဝှင်: လမ်းများ သည် မိုးရာသီတွင် အားလုံး ခက်ခဲ
 သဖြင့် မူ့မူ့ရန် ခက်နေပါသည်။
- ကလေး: ငယ်များ တစ်ဦး ဂွ ဝှင် အား ကျောင်း ပညာ သင်ကြား
 နေရပြီး လမ်းပန်း အခက်အခဲများ မှာ အားလုံး ခက်ခဲ နေပါသည်။
- လူမှုစီးပွားရေး ဖွံ့ဖြိုးရေး အဖွဲ့: လမ်းပန်း အခက်အခဲများ
 သဘာဝပတ်ဝန်းကျင်: ရေ၊ မြေ၊ လူမှုရေး အဖွဲ့အစည်း ပေးရန် ခို
 ခံနေပါသည်။



၆.၂။ ကျေးရွာအရင်းအမြစ် ပိုင်ဆိုင်မှုသုံးသပ်ခြင်း။

ပိုင်ဆိုင်မှုသုံးသပ်ခြင်း

ကျေးရွာ - ရှာသစ်
 နေရာ - ၆၅၅ - ၆၀၀၆ ယဉ်

မြို့နယ် - လျှောက်အောင်
 ရက်စွဲ - ၂၂-၃-၂၀၁၇

အရင်းအမြစ်ထိန်းချုပ်ခြင်း

အမျိုးအစား	အမျိုးအမည်	အမျိုးအစား + အမျိုးအမည်
ဦးစွာ	၆	ရေကန်
လက်တွဲထိန်းချုပ်	အင်အားစွမ်း	ဦး
ခွဲစိတ်		
စာရင်းစာရင်း		
ရေစိုစေ		

မြို့နယ်အရင်းအမြစ် - ၆ ဦးစွာ
 မြို့နယ်အရင်းအမြစ် - ၆၀၀၆ ယဉ်
 မြို့နယ်အရင်းအမြစ် - ၆၀၀၆ ယဉ်

ရက်စွဲ - ၂၂-၃-၂၀၁၇
 အမျိုးအစား - ၂-၅၀ ယဉ်



ပိုင်ဆိုင်မှုသုံးသပ်ခြင်း။

ပိုင်ဆိုင် မှု ဆန်းစစ်ခြင်း

ဆွေးနွေးခြင်း ဆန်းစစ်ခြင်း

- လက်တွန်းထွက်ခွာ ရေစုတ်စက်တို့ကို အမျိုးသားများ သုံးစွဲကြပြီး အိတ်ချုပ်စက်ကို အမျိုးသမီးများ သုံးစွဲကြပါသည်။
- ရေတွင်း ၊ ခွား ၊ ခွားပျဉ် ၊ လုပ်ယာခြေ ၊ ဇိုးတို့ကို အမျိုးသား အမျိုးသမီး နှစ်ဦးစလုံး သုံးစွဲကြပါသည်။
- ခွားပျဉ် ၊ လက်ထွက်ထွက်ခွာ ၊ ဆိုင်ကယ် ၊ ရေစုတ်စက်တို့ကို အမျိုးသားများက ထိန်းချုပ်ကြပါသည်။
- ဇိုး ၊ အိတ်ချုပ်စက်တို့ကို အမျိုးသမီးများ ထိန်းချုပ်ကြပါသည်။
- ရေတွင်း ၊ ခွားတို့ကို အမျိုးသား ၊ အမျိုးသမီး နှစ်ဦးစလုံး ထိန်းချုပ်ကြပါသည်။
- အမျိုးသမီးများ စွမ်းဆောင်ရည်မြင့်တင်ပေးရန် ဖုန်မှိုင်းစွဲများ စားခြင်း ၊ သင်တန်းများ ပေးအပ်ပေးခြင်း များ ဖြစ်ပေါ်ပါသည်။



၆.၃။ ကျေးရွာ၏လူမှုစီးပွားအဆင့်သတ်မှတ်ခြင်း။ (Wealth Ranking)

၃ရွာစုဒီပိုဆိုင်မှူးအဆင့်ခွဲခြားသတ်မှတ်ခြင်း

ကျေးရွာ - ဣသိကျေးရွာ ဇွဲနယ် - မြောက်ဧရာဝတီ
 ကျေးရွာအုပ်စု - ဆောင်လည်ကျေးရွာ ရက်စွဲ - ၂၆.၁၁.၂၀၁၇

အမျိုးအစား	သတ်မှတ်ခွင့်ကိန်းများ	အိမ်ထောင်စုအရေအတွက်	ရာခိုင်နှုန်း
ချမ်းသာ	၂ထပ်အိမ်၊ သွပ်မိုး၊ မြင့်တော်အိမ်၊ လယ်ယာမြေ ၁၅ဧက၊ ခွား (၄)ဧက၊ ဆိုင်ကယ် ၁၆၇စက်	၈	၁၁.၇၆%
အလယ်အပတ်	(၄x၃)မင်္ဂလာသွပ်မိုး၊ ၂ထပ်ကုန်းလယ်ယာမြေ (၅)ဧက၊ ခွား (၂)ဧက၊ ဆိုင်ကယ်	၁၀	၁၅.၈၇%
နွမ်းပါး	(၃x၃)မင်္ဂလာသွပ်မိုး၊ ထုံးကျားလက်လှုပ်လက်စား	၅၀	၇၆.၃၆%
စုစုပေါင်း		၆၈	၁၀၀%

ဦးဆောင်စွမ်းအား - ဦးသန်းခိုင်၊ ဦးသန်းခိုင်၊ ဒေါ်သန်းစွယ်၊ ဒေါ်စွယ်တုန်း
 မှတ်တမ်းတင်သူ - ဦးချစ်မျိုးဇော် ရက်စွဲ - ၁၃.၁၁.၂၀၁၇
 ပါဝင်စွမ်းအား - ကျား (၂၂) အချိန် - ၃:၃၀ PM
 မ (၃၂)



ဥစ္စာဓာတ်ကြွယ်ဝမှုသုံးသပ်ချက်။

" ဥစ္စာဓာတ်ပိုင်ဆိုင်မှု၊ အဆင့်ခွဲခြားသတ်မှတ်ခြင်း "

ကျေးရွာ - ဥစ္စာဓာတ်ကျေးရွာ

မြို့နယ် - မြောက်ဘက်မြို့

ကျေးရွာအုပ်စု - တောင်လည်ကျေးရွာ

ရက်စွဲ - ၂၆.၁၁.၁၇

" ဆေးခွဲခြမ်းခွဲစိတ်ဆန်းစစ်ခြင်း "

ကျေးရွာတွင် အိမ်ထောင်စုပေါင်း (၆၈) ဂိုဏ်း ဥစ္စာဓာတ် ကြွယ်ဝမှု အရ ချမ်းသာ အလယ်အလတ်၊ ခွမ်းပါး ဟူ၍ (၃) ပုံမျိုး သတ်မှတ်ထား သည်။

- ၂ ထပ်အိမ်၊ ၁ ခွပ်မိုး၊ ပျဉ်ထောင်အိမ်၊ လယ်ယာ မြေ (၁၅) ဧက၊ ခွား (၄) ဧက၊ ဆိုင်ကယ်၊ ဂျက်စက် ပိုင်ဆိုင်မှုတို့အား ချမ်းသာသော

အိမ်ထောင်စု အဖြစ် သတ်မှတ်ပြီး အိမ်ထောင်စု (၈) (၁၁.၇၆%) ဂိုဏ်းသည်

- ၄ x ၃ ပေ၊ ၁ ခွပ်မိုး၊ ထက်ကာ၊ လယ်ယာ မြေ (၅) ဧက၊ ခွား (၂) ဧက၊ ဆိုင်ကယ် ပိုင်ဆိုင်မှုတို့အား အလယ်အလတ် အိမ်ထောင်စု အဖြစ် သတ်မှတ် ပြီး အိမ်ထောင်စု (၁၀) (၁၅.၇၇%) ဂိုဏ်းသည်။

- ၂ x ၃ ပေ ပတ်လည်၊ ထက်ကာ၊ လက်လှုပ်လက်စား မျှော်စင်အုပ္ပာအား

ခွမ်းပါး အိမ်ထောင်စု အဖြစ် သတ်မှတ်ပြီး အိမ်ထောင်စု (၅၀) (၇၂.၂၆%) ဂိုဏ်းသည်။



ရာသီခွင်ပြုပြင်မှုနှင့်

ဆွေးနွေးခြင်း ဆန်းစစ်ခြင်း

တန်ခူး၊ ကဆုန်လ၊ တပို့တွဲလ၊ တပေါင်းလများတွင် နက္ခတ်ပူ
ဇင်းဖြိုး၊ ဒိုး၊ တွင်း၊ ရာသီဝါဆိုလနှင့် သီတင်းကျွတ်လ နက္ခတ်ပူသွင်း
ပေးရှိပါသည်။

ဗိုလ်ပျိုး၊ ရေးကို နှစ်ကတား၊ ယုတ်ကိုင် ခေ့ ရဖြိုး၊ မိုး၊ ဧကန်သာ
နားထားပေးပါသည်။

တန်ခူး၊ ကဆုန်လများတွင် မြေစိုထည်ခြင်း၊ ယာခင်းသင်းခင်း၊
ခြင်းများဖြင့် ပြုပြင်ပေးရမည်။ တွင်း၊ တောင်၊ ဗိုလ်ပျိုး ပေးရှိပါသည်။
တန်ခူးလ သင်္ကြန်ဖွဲ့၊ ဆွမ်းဆင်နွှဲ၊ လောင်းပျံဖွဲ့၊ ဝါဆိုသင်္ကြန်၊
ကပ်ဖွဲ့၊ ဇီးဖွဲ့၊ ကထိန်သင်္ကြန်၊ ကပ်ပျံ နက္ခတ်များ
ဖြင့် ပြုပြင်ပေးပါသည်။

ထိုနေ့ထက်နေ့ ဗျာတဗျာတံ ခြင်း၊ နက္ခတ်ကိုင် နက္ခတ်အလမ်း၊
နည်းများဖြင့် ခြင်းဖြင့် နက္ခတ်တွင်း မြှုပ်နှံခြင်းများ၊ ဗိုလ်ပျိုး
ဇူးနည်းများ ပြုပြင်ပေးရန် အပ်ပါသည်။



**မင်းပိုင်ကိုအသုံးပြု၍ အဖွဲ့အစည်းချိတ်ဆက်
မှုများ အားလေ့လာခြင်း**

ဇွဲနယ်- ပျော်တောင်
၇၈၈၉- ၂၂. ၃. ၂၀၁၇

ကျေး. ဣသပ်
ရပ်ကွက်. ကောင်းစည်

ကျေး. ဣသပ်တွင်းရှိ အဖွဲ့အစည်းများ

ကျေး. ဣသပ်တွင်းရှိ အဖွဲ့အစည်းများ

- ကုသိမ်မြို့နယ်အဖွဲ့
- မေတ္တာစင်္ကြံအဖွဲ့
- အမျိုးသား အမျိုးသမီး ယူငယ်အဖွဲ့
- မြစ်ဝကျွန်းပေါ်အဖွဲ့
- မာရီစကောအဖွဲ့
- ကျေး. ဣသပ်. သတ်အဖွဲ့
- အမျိုးသမီး. ရာ. ရာအဖွဲ့

- မြစ်ဝကျွန်းပေါ်အဖွဲ့
- မာရီစကောအဖွဲ့
- ဇွဲနယ်. သတ်အဖွဲ့
- ဇွဲနယ်. ရပ်ကွက်အဖွဲ့
- ကျေး. ယက်ကျင်း. မာရီစကော
- ရေခဲအဖွဲ့
- ဇွဲနယ်. ဝ. ဝ. က. အဖွဲ့
- ယူငယ်အဖွဲ့

ဦးအောင်ကျော်. ဇွဲ. ယူ. ဦး. နိုင်. တင်
မိတ်ဆက်ရေးသူ - ကျေး. (၄၅) + (၄၅)
ပတ်သက်သူအဖွဲ့ - ဦး. အောင်မြင်. စက်

ရေးရာ - ဣသပ်. စံ. ဇွဲ
အချိန် - ၉:၀၀ နာရီ



၆.၆။ ပင့်ကူအိမ်ကွန်ယက် နှင့် သုံးသပ်ချက်

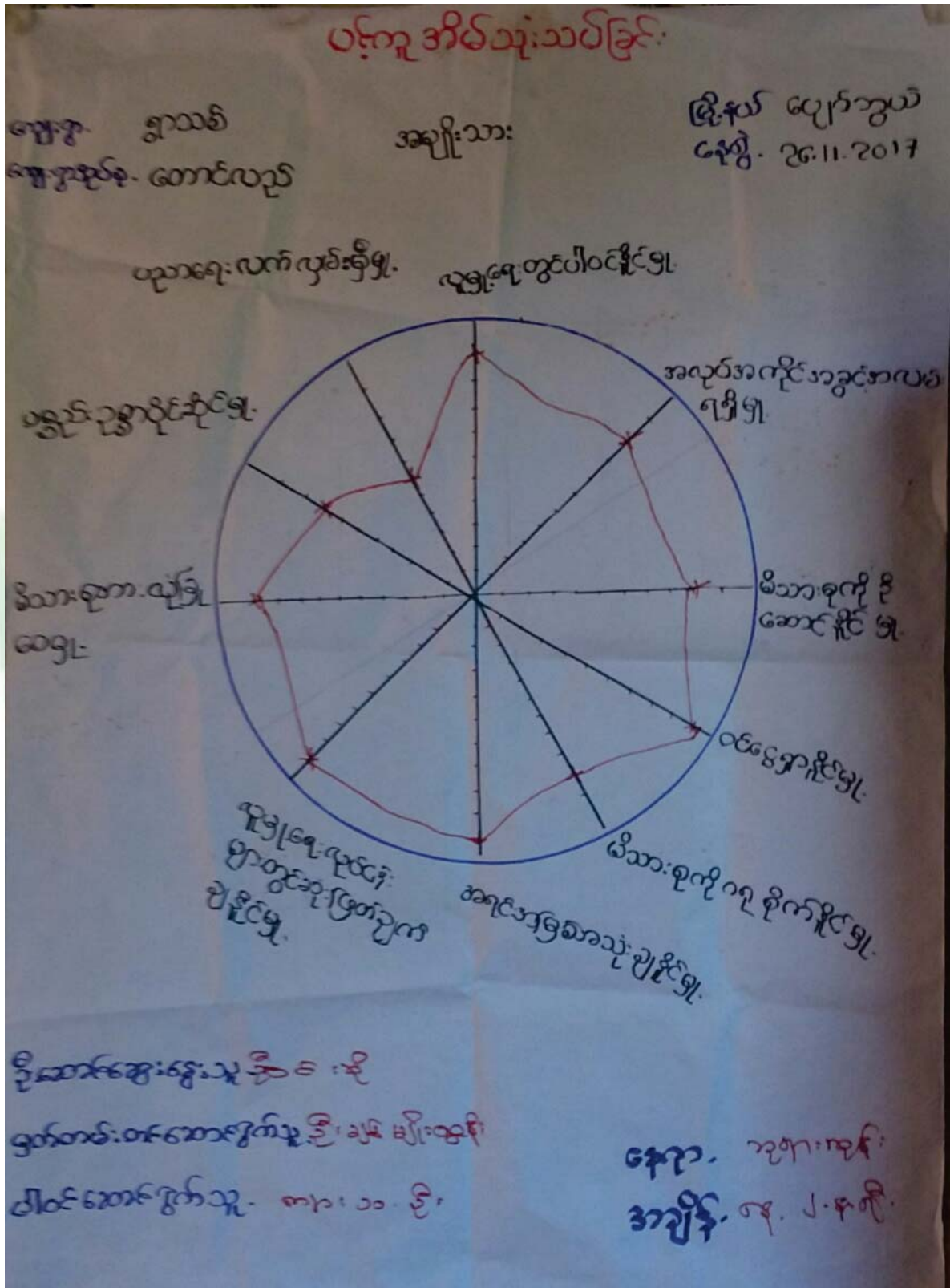



“ပင်ကူအိမ်သုံးသင်္ဘော”

ကျေးဇူး - ရွာထစ်
ကျေးဇူးအုပ်စု - တောင်လည်

အချိန်သမီး

ရက်စွဲ - ပျောက်သွား
နေ့စွဲ - ၂၆. ၁၁. ၂၀၁၇

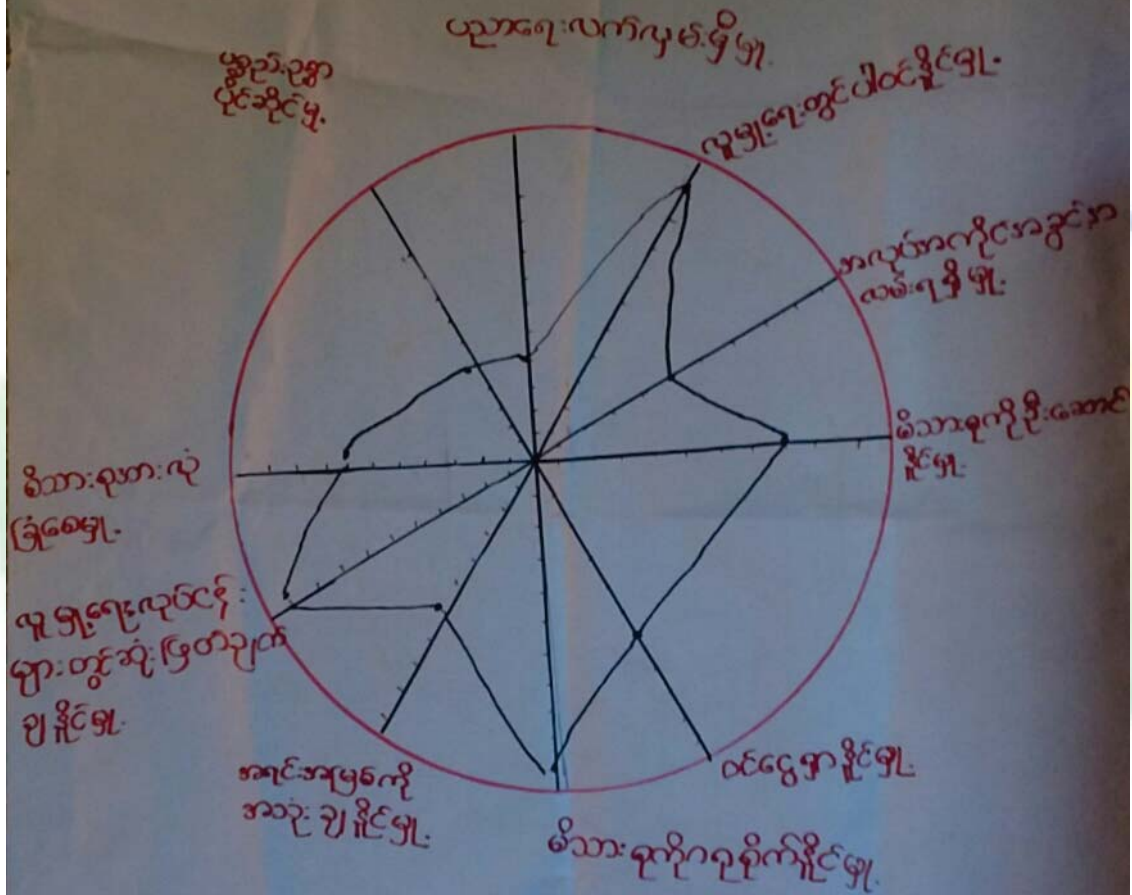

ဦးဆောင်ဆောင်ရွက်သူ - ဒေါ်သန်းစွေ၊
 မှတ်တမ်းတင်ဆောင်ရွက်သူ - ဦးချစ်မျိုးထွန်း၊
 ပါဝင်ဆောင်ရွက်သူ - မ(၃၀)ဦး

နေရာ - ဆရာမကျောင်း၊
 အချိန် - နေ့လယ် ၂နာရီ



ပပ်ကူ အိမ်သုံး သတ်ခြင်း

ကျေးဇူး ဤသစ်
ကျေးဇူးအောင်လည်

အချိုးသား
မာမျိုးဘမီး

ဇွဲနယ် ပျော်ဘွယ်
နေ့စွဲ. ၂၆. ၁၁. ၂၀၁၇

ပညာရေးလက်လှမ်းရှိဖို့၊ လူ့ရေးတွင်ပါဝင်နိုင်ဖို့

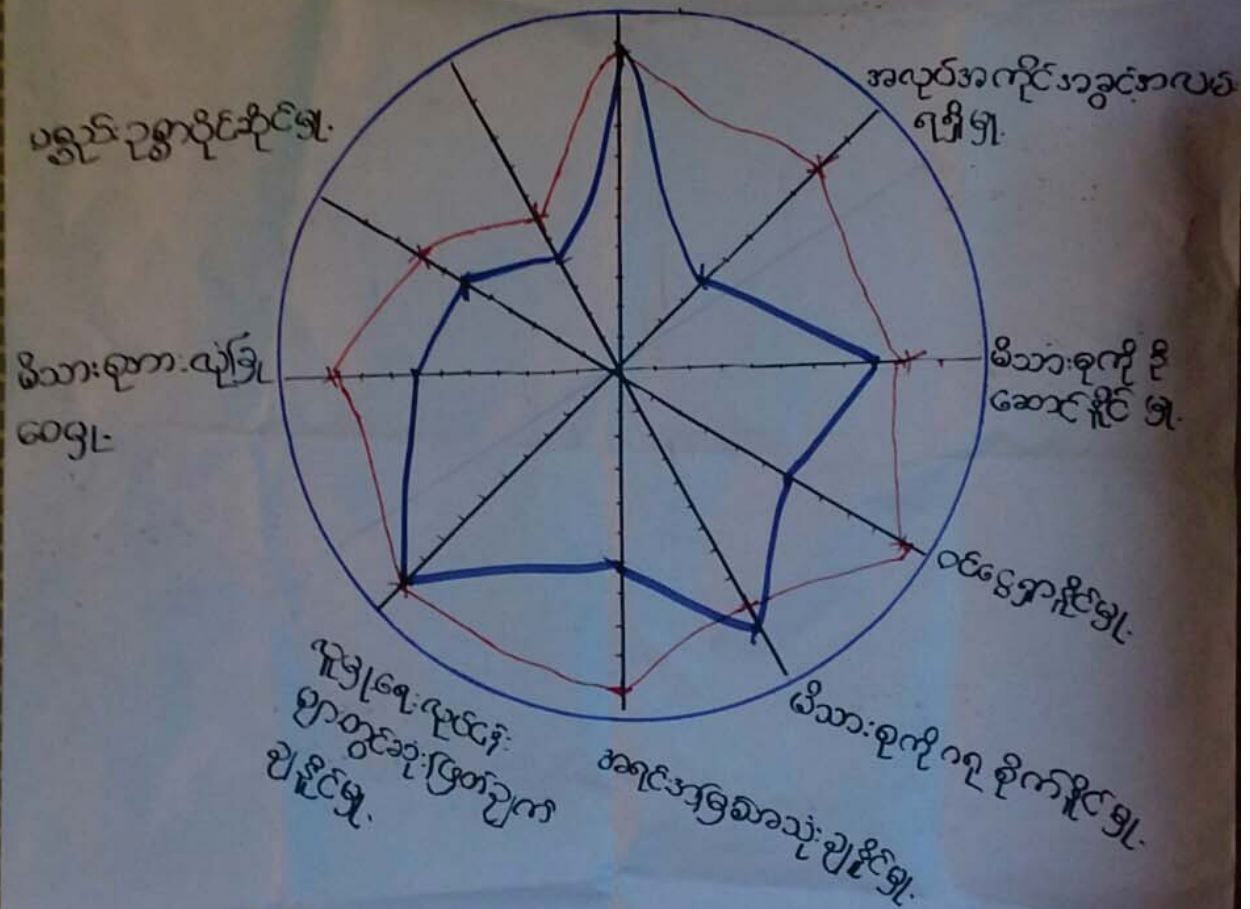

ဦးဆောင်ဆွေးနွေးသူ ဦးစွာ ဦးစို

မှတ်တမ်းတင်ဆောင်ရွက်သူ ဦးစွာ မျိုးစွန်းစို

ပါဝင်ဆောင်ရွက်သူ - ၈၈ : ၁၀ : ၂၀

နေရာ - ၇၅၈ : ၈၄၆

အချိန် - ၈၄ : ၂ : ၃၀



ပင့်ကူအိမ်ကွန်ယက် သုံးသပ်ချက်။

ပင့်ကူအိမ် သုံးသပ်ခြင်း

မိမိ၊ မိမိ၊ မိမိ၊ သုံးသပ်ခြင်း

- ကမ္ဘာ့၊ သာ၊ များသည် သိသာ၊ စုကယ်၊ ဂရုစိုက်နိုင်မှု၊ ဖျားရော၊ တွင် ပါဝင်မှု၊ ဆုံးဖြတ်ချက်ချနိုင်မှု တို့တွင် ကံပေါ၊ ဖြစ်၊ နိမိတ်၊ ကောင်း၊ ပွင့်၊ သော၊ နည်း၊ ကမ္ဘာ၊ သမို၊ ကမ္ဘာ၊ စွာ၊ ကာ၊ နည်း၊ မူ၊ များ၊ ခွဲ၊ ရှိ၊ သည်၊ နှိုင်း၊ တွင်၊ ဖြစ်၊ သည်။
- ပစ္စည်း၊ ဥစ္စာ၊ ပိုင်၊ ခွဲ၊ နှိုင်း၊ ဝင်၊ ရွေး၊ ရာ၊ နှိုင်း၊ သိသာ၊ စုကယ်၊ ဂရုစိုက်နိုင်မှု တို့တွင် ကမ္ဘာ၊ သာ၊ စွာ၊ ကမ္ဘာ၊ သမို၊ ကမ္ဘာ၊ မူ၊ များ၊ ပေ။
- ပညာ၊ ရော၊ လက်၊ ဖြစ်၊ နှိုင်း၊ တွင်၊ ကမ္ဘာ၊ သမို၊ သည်၊ မူ၊ ကံ၊ ပေါ၊ သာ၊ ရော၊ စော၊ သာ၊ ဆုံး၊ ခြား၊ ခိုင်း၊ ဖြစ်၊ သော၊ ဖြစ်၊ ဖြစ်၊ ကမ္ဘာ၊ သာ၊ များ၊ ကယ်၊ များ၊ စွာ၊ ခွဲ၊ ရှိ၊ သည်။
- ကမ္ဘာ၊ သမို၊ များ၊ ကာ၊ စုကယ်၊ ပေ၊ ဖြစ်၊ ကမ္ဘာ၊ ရော၊ များ၊ ဖြစ်၊ ပေ၊ ဖြစ်၊ ရွေး၊ ကောင်း၊ ဖြစ်၊ ဖြစ်၊ သုံး၊ ဖြစ်၊ မူ၊ များ၊ ပေ၊ ဖြစ်၊ ဖြစ်၊ ရှိ၊ ဝင်၊ ရွေး၊ ကောင်း၊ များ၊ တို့၊ ကံ၊ ကာ၊ ဖြစ်၊ ပေ၊ သင့်၊ သည်။



ပြဿနာသစ်ပင်

ကျေးဇူး - ဂွာသစ်ကျေးဇူး
 ကျေးဇူးအုပ်စု - တောင်လည်ကျေးဇူး
 မြို့နယ် - ပျော်စွယ်မြို့
 ရက်စွဲ - ၂၆.၁၁.၂၀၁၇
 " ဆွေးနွေးခြင်းနှင့် ဆန်းစစ်ခြင်း "

- ဂွာသစ်ကျေးဇူးသည် ပြဿနာသစ်ပင် ရှေး ဆွဲ၍ ဆွေးနွေးခဲ့ရာတွင် အသိပညာမဟုတ်တရားများပါးခြင်း၊ ကြောင့်ကျေးဇူးဖွံ့ဖြိုးမှု နောက်ကျခြင်း ဖြစ်သည်။
- ဒီးပွားရေး ချိတ်ဆွဲခြင်းနှင့် သီးနှံများ ဆွေးကောင်းမာခြင်း ၊ လမ်းကွက်အပန်း ဆက်ဆွယ်ရေးမကောင်းခြင်းတို့ ကြောင့် ဖြစ်သည်။
- ကျန်းမာရေး တွင်လည်း ကျန်းမာရေးကိစ္စများ ၊ ဝမ်းဗျာဂါမုဒြာဖြစ်ခြင်းတို့ ကိစ္စတွေ ဂျပီသည်။
- မညာရေး တွင်လည်း ငယ်ရွယ်စဉ် အချိန်တွင် ကျောင်းသား များသည် အခြား ကျေးဇူးများသို့ ပျောင်းဖြတ်ကျွေးမြင်မှုများ ဂွာသစ်ပင်ကို မိဘများက မှီခိုပြီး ကျောင်း မထားခြင်း ၊ မိမိကျေးဇူးတွင် ကျောင်း မရှိသဖြင့် မညာတတ် များ နည်းပါးခြင်းကို တွေ့ဂျပီသည်။
- ရှုမူရေး စွဲအားတွင်လည်း မညာတတ်မရှိသဖြင့် အသိပညာနည်းပါးပြီး ဝင်ရောက်နိုင်မှု တွင်လည်း နည်းပါး သွားတို့ တွေ့ဂျပီသည်။
- ဂွာသစ်ကျေးဇူးသည် ပထမနှစ်စက်ဝန်းတွင် ဂွာချင်းဆက်လမ်းကို ကျောက်ကောက်ခြင်းဖြင့် ယူ ခွဲတိယစက်ဝန်းတွင် နား၍ တတိယစက် ဝန်းတွင် ကျောင်း အသစ်တည်ဆောက်ရန် လိုအပ်သဖြင့် ဆက်ပါသည်။



၆.၈။ ကျေးရွာ၏ မျော်မှန်းချက် (၄)နှစ်တာ ကျေးရွာဖွံ့ဖြိုးရေးအစီအစဉ်

ရေးရာ - ဂူသစ် ရွာစု ရေးရာ - တောင်လှည့် (ဘဏ္ဍိုက်သမိုင်း)	ဖွံ့ဖြိုးရေးအစီအစဉ်	ကျေးရွာအုပ်စု
အသက်အရွယ်အစား လူ: ၄၀၀ အမျိုးသမီး: ၂၀၀ အမျိုးသား: ၂၀၀ ကလေး: ၅၀ အရွယ်အစား: ၁၀-၁၅ နှစ်	အား: ၈၀၀ လမ်း: ၁၀၀ လူမှုရေး: ၅၀ ကလေး: ၅၀ အရွယ်အစား: ၁၀-၁၅ နှစ်	ကျေးရွာအုပ်စု အား: ၈၀၀ လမ်း: ၁၀၀ လူမှုရေး: ၅၀ ကလေး: ၅၀ အရွယ်အစား: ၁၀-၁၅ နှစ်
ကျေးရွာအုပ်စု အား: ၈၀၀ လမ်း: ၁၀၀ လူမှုရေး: ၅၀ ကလေး: ၅၀ အရွယ်အစား: ၁၀-၁၅ နှစ်	အား: ၈၀၀ လမ်း: ၁၀၀ လူမှုရေး: ၅၀ ကလေး: ၅၀ အရွယ်အစား: ၁၀-၁၅ နှစ်	ကျေးရွာအုပ်စု အား: ၈၀၀ လမ်း: ၁၀၀ လူမှုရေး: ၅၀ ကလေး: ၅၀ အရွယ်အစား: ၁၀-၁၅ နှစ်
ကျေးရွာအုပ်စု အား: ၈၀၀ လမ်း: ၁၀၀ လူမှုရေး: ၅၀ ကလေး: ၅၀ အရွယ်အစား: ၁၀-၁၅ နှစ်	အား: ၈၀၀ လမ်း: ၁၀၀ လူမှုရေး: ၅၀ ကလေး: ၅၀ အရွယ်အစား: ၁၀-၁၅ နှစ်	ကျေးရွာအုပ်စု အား: ၈၀၀ လမ်း: ၁၀၀ လူမှုရေး: ၅၀ ကလေး: ၅၀ အရွယ်အစား: ၁၀-၁၅ နှစ်
ကျေးရွာအုပ်စု အား: ၈၀၀ လမ်း: ၁၀၀ လူမှုရေး: ၅၀ ကလေး: ၅၀ အရွယ်အစား: ၁၀-၁၅ နှစ်	အား: ၈၀၀ လမ်း: ၁၀၀ လူမှုရေး: ၅၀ ကလေး: ၅၀ အရွယ်အစား: ၁၀-၁၅ နှစ်	ကျေးရွာအုပ်စု အား: ၈၀၀ လမ်း: ၁၀၀ လူမှုရေး: ၅၀ ကလေး: ၅၀ အရွယ်အစား: ၁၀-၁၅ နှစ်



ကျေးဇူး - ဣသပ်
 နှစ်စုကျေးဇူး - တောင်လှော်

ဖွဲ့စည်းရေးလုပ်ငန်းများ
 (အမျိုးသား)

ဦးနှယ် - ပျော်ကူယ်

အသက်စာ	ပျော်ရွှင်ချက် (တောင် ၅ နှစ်အတွက်)	ဖွဲ့စည်းရေးလုပ်ငန်း
လမ်းများ မကောင်း၍ ဣချင်းဆက် လမ်းများ သွားလာရန် ခက်ခဲ	သွားလာရက ဘယ် ဖြေသော ကတ္တရာ လမ်း ဖြစ်စေချင်	ဤ ချင်းဆက်လမ်း (တောင်တိုင်)
ဤတွင်းလမ်းများ မကောင်း၍ မိုးဖျား ကာလ သွားလာရန် ခက်ခဲ	သွားလာရက လွယ်ကူသော ကျောက် ကျောက်လမ်း	ဤတွင်း ကျောက်ကျောက် လမ်း
အခြား ဤသို့ သွားရောက်သင်ကြား ရသော ကြောင့် သွားလာရန် ခက်ခဲ	မူကြို ကျောင်းဆောင် သစ်	မူကြို ကျောင်းဆောင် သစ် ဆောက်လုပ်ရန်
အရေးပေါ် သွားရောက်သော ကုသ ရန် ခက်ခဲ	အရေးပေါ် မို့ဆေး လေး နိုင်သော ကျန်းမာရေး ကာ	ကျန်းမာရေး ဆေးကုသမှု ဝန် ကာ
မိုးတွင်း ကာလ ရောင်းကူး၍ သွားလာ ရန် ခက်ခဲ	သွားလာရက ဘယ် ဖြေရန် တံတား ရေ ဖြေ	ဤ ချင်းဆက်လမ်း (မေကျီ ကျို)



ဖွံ့ဖြိုးရေးလုပ်ငန်း

မြို့နယ် - ပျော်စွယ်

ကျေးရွာအုပ်စု-တောင်လှိုင်

၂၃.၃.၂၀၁၇

ကျေးရွာ - ရွာသစ်

စီးစားစား စာအုပ်	ဖွံ့ဖြိုးရေးလုပ်ငန်းများ	အဆိုပြုသူ	ခြေရာ အမှတ်
၁	ရွာချင်းဆက်လမ်း (ဆောင်ရွက်ရန်)	ကျေး + ၆	၂၃၃
၄	ရွာတွင်းလမ်း	ကျေး + ၆	၇၈
၃	ယူကြိုကျောင်းဆောင်သစ်	ကျေး + ၆	၁၃၃
၂	ရွာချင်းဆက်လမ်း (မကျိုးကျန်း)	ကျေး	၁၃၆
၅	ဆေးပေးခန်း	၆	၂၄
၆	အင်ဂျင်နီ	-	
၇	ကျန်းမာရေးကား (Ambulance)	-	



၆။ ကော်မတီဝင်များရွေးချယ်ခြင်းနှင့်ကျေးရွာဖွံ့ဖြိုးရေးအစီအစဉ်ဆောင်ရွက်မှုမှတ်တမ်းခါတ်ပုံများ



ကော်မတီရွေးချယ်ရန် မဲရေတွက်နေစဉ်



စီမံကိန်းမိတ်ဆက်အစည်းအဝေး မှတ်တမ်းခါတ်ပုံ



အမျိုးသမီးများပင့်ကူအိမ်ကွန်ယက်ရေးဆွဲနေစဉ် မှတ်တမ်းဓာတ်ပုံ



ကျေးရွာပွဲ၊ ငြိုးရေးဦးစားပေးမဲပေးရန်တန်းစီနေကြစဉ်



ကျေးရွာလုပ်ငန်းခွင်အတွက်အခက်အခဲများဖော်ထုတ်ဆွေးနွေးစဉ်



ကော်မတီဝင်များစာရင်း

ကော်မတီဝင်များစာရင်း

စဉ်	အမည်	ကျား-မ	ရာထူး
၀	ဒေါ်ဆန်းစွန်း	မ	ကျေးဇူးစေတနာ့ ဝန်ထမ်း
၁	ဒေါ်ဝင်းသောဇာ	ကျား	ကျေးဇူးစေတနာ့ ဝန်ထမ်း
၂	ဒေါ်အောင်ဇော်	ကျား	ကျေးဇူးစေတနာ့ ဝန်ထမ်း
၃	ဒေါ်အေးဇော်	မ	ကျေးဇူးစေတနာ့ ဝန်ထမ်း
၄	ဒေါ်အောင်အောင်	မ	ကျေးဇူးစေတနာ့ ဝန်ထမ်း
၅	ဒေါ်အောင်အောင်	မ	ကျေးဇူးစေတနာ့ ဝန်ထမ်း
၆	ဒေါ်အောင်အောင်	မ	ကျေးဇူးစေတနာ့ ဝန်ထမ်း
၇	ဒေါ်အောင်အောင်	မ	ကျေးဇူးစေတနာ့ ဝန်ထမ်း
၈	ဒေါ်အောင်အောင်	မ	ကျေးဇူးစေတနာ့ ဝန်ထမ်း
၉	ဒေါ်အောင်အောင်	မ	ကျေးဇူးစေတနာ့ ဝန်ထမ်း
၁၀	ဒေါ်အောင်အောင်	မ	ကျေးဇူးစေတနာ့ ဝန်ထမ်း
၁၁	ဒေါ်အောင်အောင်	မ	ကျေးဇူးစေတနာ့ ဝန်ထမ်း
၁၂	ဒေါ်အောင်အောင်	မ	ကျေးဇူးစေတနာ့ ဝန်ထမ်း
၁၃	ဒေါ်အောင်အောင်	မ	ကျေးဇူးစေတနာ့ ဝန်ထမ်း
၁၄	ဒေါ်အောင်အောင်	မ	ကျေးဇူးစေတနာ့ ဝန်ထမ်း
၁၅	ဒေါ်အောင်အောင်	မ	ကျေးဇူးစေတနာ့ ဝန်ထမ်း
၁၆	ဒေါ်အောင်အောင်	မ	ကျေးဇူးစေတနာ့ ဝန်ထမ်း
၁၇	ဒေါ်အောင်အောင်	မ	ကျေးဇူးစေတနာ့ ဝန်ထမ်း
၁၈	ဒေါ်အောင်အောင်	မ	ကျေးဇူးစေတနာ့ ဝန်ထမ်း
၁၉	ဒေါ်အောင်အောင်	မ	ကျေးဇူးစေတနာ့ ဝန်ထမ်း
၂၀			
၂၁			
၂၂			
၂၃			
၂၄			
၂၅			

စုစုပေါင်း။ (၁၈) ယောက် ကျား- (၁) ယောက် +မ- (၆) ယောက်

ကျေးဇူးအုပ်စုစီမံကိန်းအထောက်အကူပြုကော်မတီ

ဒေါ်အောင်အောင်
ဒေါ်အောင်အောင်

ကျေးဇူးအုပ်စုစီမံကိန်းအထောက်အကူပြုကော်မတီ၊ ဥက္ကဋ္ဌ
ကျေးဇူးအုပ်စုစီမံကိန်းအထောက်အကူပြုကော်မတီ၊ ဥက္ကဋ္ဌ

ဒေါ်အောင်အောင်
ဒေါ်အောင်အောင်

ကျေးဇူးအုပ်စုစီမံကိန်းအထောက်အကူပြုကော်မတီ၊ ဘဏ္ဍာရေးဥက္ကဋ္ဌ
ကျေးဇူးအုပ်စုစီမံကိန်းအထောက်အကူပြုကော်မတီ၊ ဘဏ္ဍာရေးဥက္ကဋ္ဌ

မှတ်တမ်းတင်သူ

အမည်။

ရာထူး။ လူထုစည်းရုံးရေးမှူးရက်စွဲ။/...../.....



၈။ ကျေးရွာအခြေခံအချက်အလက်များ (ပုံစံ-၁)

ပုံစံ - ၈ - ၁ ကျေးရွာအခြေခံအချက်အလက်များ (Form PC 1)

လယ်ဥယျာဉ်ရွက်၊ ကျေးရွာတစ်ရွာသို့ ပထမဆုံးမိတ်ဆက်ခေါ်ပြီး သွားရောက်သောအခါ လူထုစည်းရုံးရေးမှူးသည် ကျေးရွာ
ခေါင်းဆောင်များအား ကျေးရွာအချက်အလက်များကို မေတ္တာရပ်ခံ၍ တောင်းခံရသည်။ ဤအချက်အလက်များကို မြန်မာ
မိတ်ဆက်အစည်းအဝေးတိုင်မီတောင်းခံရသည်။ စီမံကိန်းမိတ်ဆက်အစည်းအဝေးတွင် လူထုစည်းရုံးရေးမှူးသည် ဤအချက်အလက်
များအား စစ်ဆေးပြီး မှန်ကန်အောင်ပြုလုပ်ရမည်။ ပြီးနောက်တွင် လူထုစည်းရုံးရေးမှူးမှ သတင်းအချက်အလက်တိုက်၊ Tablets မှ
တဆင့် ခြည့်သွင်းရမည်။

ကျေးရွာခေါင်းဆောင် အမည် ဦးသန်းခိုင်	ကျေးရွာခေါင်းဆောင်၏ ဖုန်းနံပါတ် ၀၉-၄၄၄၂၇၂၅၄	လူထုစည်းရုံးရေးမှူး၏ အမည် ဦးဦးစွာ
မြည်နယ်တိုင်းဒေသကြီး	မြို့နယ်	ကျေးရွာအုပ်စု

က။ လူဦးရေ

လူမျိုးစု	အိမ်ထောင်စုအရေအတွက်	ကိုးကွယ်သည့်ဘာသာ	အိမ်ထောင်စုအရေအတွက်
လူမျိုးစု (၁) ----- ဗမာ	၆၈	ဘာသာ (၁) ----- ဗုဒ္ဓ	၆၈
လူမျိုးစု (၂) -----		ဘာသာ (၂) -----	
လူမျိုးစု (၃) -----		ဘာသာ (၃) -----	
လူမျိုးစုရော အခြား -----		ဘာသာရော -----	
	အရေအတွက်		
မသန်စွမ်းသူများ	၃ ဦး		
သက်ကြီးရွယ်အိုများ (၆၅ နှစ် နှင့် အထက်)	၂၈		
စစ်ဘေးရှောင်	၁၅၅		

	အမျိုးသား (အရေအတွက်)	အမျိုးသမီး (အရေအတွက်)
လူဦးရေ		
လူမျိုးစု (၁) -----	၂၂၅	၂၄၀
လူမျိုးစု (၂) -----		
လူမျိုးစု (၃) -----		
အခြား		
အိမ်ထောင်ဦးစီး	၆၀	၈

(ခ) အခြေခံအောက်အုပ် အသုံးအဆောင်များ

စာသင်ကျောင်း	အမှတ် ခြံစံပါ	ကျန်းမာရေး	အမှတ် ခြံစံပါ	ဘာသာရေး အဆောက် အအုံများ	အမှတ် ခြံစံပါ
--------------	------------------	------------	------------------	----------------------------	------------------



အထက်တန်းကျောင်း	<input type="checkbox"/>	ခေမာရုံ	<input checked="" type="checkbox"/>	ခေတီ	<input type="checkbox"/>
အလယ်တန်းကျောင်း	<input type="checkbox"/>	ကျွန်းမာမေပုဏ္ဏား	<input type="checkbox"/>	ဘုန်းကြီးကျောင်း	<input type="checkbox"/>
ပုလဲတန်းကျောင်း	<input type="checkbox"/>	ကျွန်းမာမေပုဏ္ဏား	<input type="checkbox"/>	ဟိန္ဒူဘုရားကျောင်း	<input type="checkbox"/>
မူကြိုကျောင်း	<input type="checkbox"/>	ခေမာမေခေမာ	<input type="checkbox"/>	ခေတီတန်းကျောင်း	<input type="checkbox"/>
အခြား	<input type="checkbox"/>	အခြား	<input type="checkbox"/>	အခြား	<input type="checkbox"/>
မှတ်ချက်		မှတ်ချက်		မှတ်ချက်	

(ဂ) ကျွမ်းကျင်သူများမှတ်တမ်း (ခေမာရွာတွင်နေထိုင်သော သို့မဟုတ် ကျေးရွာမှလာရောက်သော ကျွမ်းကျင်သူများ)

(၁) စာသင်ကျောင်း			(၂) ကျွမ်းကျင်သူ			(၃) လက်မှုပညာရှင်		
	ရွာတွင်နေထိုင်သူ	အခြားရွာမှလာသူ		ရွာတွင်နေထိုင်သူ	အခြားရွာမှလာသူ		ရွာတွင်နေထိုင်သူ	အခြားရွာမှလာသူ
ပုလဲတန်းပြဆရာမ	<input type="checkbox"/>	<input type="checkbox"/>	ဆရာလှိုင်	<input type="checkbox"/>	<input type="checkbox"/>	လက်သမား	<input checked="" type="checkbox"/>	<input checked="" type="checkbox"/>
အထက်တန်းပြဆရာမ	<input type="checkbox"/>	<input type="checkbox"/>	လက်မထောက်ကျွန်းမာမေပုဏ္ဏား	<input type="checkbox"/>	<input type="checkbox"/>	ပန်းရံ	<input type="checkbox"/>	<input checked="" type="checkbox"/>
အလယ်တန်းပြဆရာမ	<input type="checkbox"/>	<input type="checkbox"/>	အမျိုးသမီးကျွန်းမာမေပုဏ္ဏား	<input type="checkbox"/>	<input type="checkbox"/>	ကျွမ်းကျင်ကျွမ်းကျင်စီကလေး	<input type="checkbox"/>	<input type="checkbox"/>
မူကြိုဆရာမ	<input type="checkbox"/>	<input type="checkbox"/>	သားရွာဆရာမ	<input type="checkbox"/>	<input checked="" type="checkbox"/>	ခေတီကံ့ညွယ်သူ	<input type="checkbox"/>	<input checked="" type="checkbox"/>
အခြား	<input type="checkbox"/>	<input type="checkbox"/>	ပြင်ညွှန်ကျွန်းမာမေပုဏ္ဏား	<input type="checkbox"/>	<input type="checkbox"/>	ခေတီပြင်ဆရာ	<input type="checkbox"/>	<input checked="" type="checkbox"/>
မှတ်ချက်			မှတ်ချက်			မှတ်ချက်		

(ဃ) ကျေးရွာသို့ ရောက်ရှိနိုင်သည့် လမ်းအခြေအနေ / ခေမာရွာထက်ရှည်သည် ၎င်း၏ ကျေးရွာအုပ်စုနှင့် ဆက်သွယ်ထားသော လမ်းအခြေအနေ (အောက်ပုံတို့ကို ဝင်ပါ)

ကျောက်ကြမ်းလမ်း တက္ကရာလမ်း ကျွန်းတစ်လမ်း ခေမာတောင်ဆိုင်ကယ်လမ်း
 ကျောက်ခင်းလမ်း ခြေသားလမ်း လှသွားလမ်း အခြား _____

(င) ကျေးရွာဖွံ့ဖြိုးမှုစီမံခန့်ခွဲရေး

(၁) လူထုဝတ်စုံပြင်ဆင်ရုံနှင့်ပတ်သက်၍ ဤကျေးရွာတွင်ကျေးရွာဖွံ့ဖြိုးမှုစီမံခန့်ခွဲရေးအဖွဲ့ရှိပါသလား? ရှိပါသည်/မရှိပါ/မသိ
 (၂) ရှိပါလျှင် ဤစီမံခန့်ခွဲရေးကို မည်သည့် ခုနှစ်တွင်ပြင်ဆင်ခဲ့ပါသနည်း? နှစ် ၂၀၁၇/မသိ
 (၃) ဤစီမံခန့်ခွဲရေးကို ခြံ့နယ်မှအတည်ပြုခဲ့ပါသလား? မရှိပါ/မသိ

(စ) ခရီးအကွာအဝေး

(၁) ဤကျေးရွာ၏ဝတ်စုံမှ ၎င်းကျေးရွာအုပ်စု၏ဝတ်စုံအထိ ခရီးခရီးမည်မျှကွာဝေးသနည်း? မိုင် ၁ / မသိ
 (၂) ဤကျေးရွာမှ ၎င်းကျေးရွာအုပ်စု၏ဝတ်စုံအထိ သွားလာရန်ကြာမြင့်သည့်အချိန်
 ခြောက်သွေ့ရာသီတွင်ကြာချိန် ၁၅ မိနစ် ထောက်လက် ခေမာတောင်ဆိုင်ကယ်/ခြေလှမ်း/လား/ခေမာတောင်ဆရာ/အခြား _____
 မိုးရာသီတွင်ကြာချိန် _____ ထောက်လက် ခေမာတောင်ဆိုင်ကယ်/ခြေလှမ်း/လား/ခေမာတောင်ဆရာ/အခြား _____



(ဆ) ပတ်ဝန်းကျင်ဆိုင်ရာ သဘာဝဘေးအန္တရာယ်
ဤကျေးရွာတွင် ရေကြီးခြင်းကဲ့သို့ သဘာဝဘေးအန္တရာယ်ကျရောက်ဖူးခြင်း ရှိပါသလား။
 မရှိပါ ရှိပါသည် ရှိလျှင်ဖော်ပြပါ -----

(ဇ) ကျေးရွာတွင် ခွဲစည်းထားသော အဖွဲ့အစည်းများ
လူထုဝတ်ပြုစံကိန်းမတိုင်မီ ဤကျေးရွာတွင် ကျေးရွာဖွံ့ဖြိုးရေးအတွက် အစိုးရ (သို့) ရွာသားများကိုယ်တိုင် (သို့) စီမံကိန်းတစ်ခုခုမှ
ခွဲစည်းထားသည့် အဖွဲ့အစည်းများရှိပါသလား။

(၁) မြစ်ဖူးကောင်၊ ဗာဆီလော
(၂) -----

(ဈ) အထွေထွေအုပ်ချုပ်ရေး ဦးစီးဌာန (GAD) မှ မှတ်တမ်းတင်ထားခြင်း
ဤကျေးရွာသည် အထွေထွေအုပ်ချုပ်ရေး ဦးစီးဌာန (GAD) မှ မှတ်တမ်းတင်ထားမှု ရှိပါသလား။
 မရှိပါ ရှိပါသည်

ကျေးရွာခေါင်းဆောင်

အမည် ဦးသန်းဦး

လက်မှတ် [Signature] နေ့စွဲ ၂၆.၁၁.၂၀၁၇

လူထုစည်းရုံးရေးမှူး

အမည် ဦးချစ်မျိုးစွန်း

လက်မှတ် [Signature] နေ့စွဲ ၂၇.၁၁.၂၀၁၇



၁၀။ ပုံစံ ၈-၃။ ကျေးရွာဖွံ့ဖြိုးရေး ဦးစားပေးအစီအစဉ်

ပုံစံ - ၈ - ၃ ကျေးရွာဖွံ့ဖြိုးရေး ဦးစားပေးအစီအစဉ် (Form PC 3)

လမ်းညွှန်ချက်၊ အဆင့်(၃) ကျေးရွာမျှော်မှန်းချက်အစည်းအဝေး ပြီးဆုံးသောအခါ ကျေးရွာစီမံကိန်း အထောက်အကူပြု ကော်မတီသည် လူထုစည်းရုံးရေးများအကူအညီဖြင့် ဤပုံစံကိုပြည့်စုံအောင် ဖြည့်သွင်းရမည်။

လူထုစည်းရုံးရေးများ/ဝန်ထမ်း အမည် ဦးချစ်မျိုးတို့၊

နေ့စွဲ ၂၇.၁၁.၂၀၁၇ စက်ဝန်းအား အမှတ်ခြစ်ပါ (V) စက်ဝန်း(၁)
 ပစက်ဝန်း(၂) စက်ဝန်း(၃) စက်ဝန်း(၄)

ပြည်နယ်/တိုင်း မန္တလေးတိုင်း၊ ခြံနယ် မျောက်ဘူမိမြို့၊ ကျေးရွာအုပ်စု ထောက်လှမ်း၊ ကျေးရွာ ဂွာသစ်ကျေးရွာ

က။ အခက်အခဲအတားအဆီးများအားဆွေးနွေးခြင်း - ယခုလက်ရှိအခြေအနေတွင် ဤကျေးရွာဖွံ့ဖြိုးတိုးတက်ရေးအတွက် အဓိက အခက်အခဲအတားအဆီးများသည် မည်သည်များဖြစ်ပါသနည်း။ (အမျိုးသား/သမီး အနည်းဆုံးအရေအတွက် ၅ ခုစီဖော်ပြပါ)

အမျိုးသား အဖွဲ့မှ တင်ပြသောအခက်အခဲအတားအဆီးများ	အမျိုးသမီး အဖွဲ့မှ တင်ပြသောအခက်အခဲအတားအဆီးများ
၁ စာသင်ကျောင်းဆောက်ဖွဲ့ရာတွင် ကျွေးမွေးရေး ပစ္စည်းများ ဖြန့်ဖြူးပေးခြင်း	၁ ဇွန်လအထိ မရှိသဖြင့် ထင်မြင် ထမင်းချက်ပတ်၇ သဖြင့် အချိန်မရှိဘဲ ယခင်ကများ ပြန်တီးခြင်း
၂ ဂွာသစ်လမ်းများ ဆောက်လုပ်ပြီး ဂွာသစ် ရောက်ရှိပြီး အချိန်မရှိဘဲ ဖြစ်ခြင်း	၂ စာသင်ကျောင်းဆောက်ဖွဲ့ရာတွင် ကျွေးမွေးရေး ပစ္စည်းများ ဖြန့်ဖြူးပေးခြင်း အစား ဂွာ ချိန်ချိန် ကို ဖြစ်စေရန် ယခင်ကများ ဖြစ်ခြင်း
၃ ဂွာသစ် လမ်းများ ဆောက်လုပ်ပြီး ဂွာသစ် ရောက်ရှိခြင်း	၃ ဂွာသစ် လမ်း များ ဆောက်လုပ်ပြီး ဂွာသစ် ရောက်ရှိခြင်း
၄ ဇွန်လ အချိန်အစား ထောက်ပံ့ပေးရာတွင် ဂွာသစ် ဖြန့်ဖြူးပေးခြင်း အစား ဂွာသစ် အချိန်အစား ထောက်ပံ့ပေးခြင်း	၄ ကျေးရွာရှိ ဆေးပေးဆေးခြင်း ဖြစ်စေရန် ဖြစ်ခြင်း စောင့်ဆိုင်းခြင်း
၅ စိုက်ပျိုးရေးနှင့် ယခုအခါ စက်ကိုင်ယာဉ်ဖြင့် စိုက်ပျိုးရေး ပြုလုပ်ခြင်း	၅ ကျွေးမွေးရေးအတွက် ဂွာသစ် ဖြန့်ဖြူးခြင်း အစား စိုက်ပျိုးရေး အတွက် ဖြစ်စေရန် ဖြစ်ခြင်း
၆ စက်ကိုင်ယာဉ်ဖြင့် စိုက်ပျိုးရေး ပြုလုပ်ရာတွင် စိုက်ပျိုးရေး ယာဉ်များ မရှိသဖြင့် အချိန်အစား ထောက်ပံ့ပေးခြင်း	၆ စိုက်ပျိုးရေး ယာဉ်များ မရှိသဖြင့် အချိန်အစား ထောက်ပံ့ပေးခြင်း များအလုပ်အကိုင် အခွင့်အလမ်းများ ပါခြင်း
၇	၇



၁၈ မျှော်မှန်းခြင်း - နောင်လောမည့် (၅) နှစ် အတွင်း စောင့်ရှောက် ဖွံ့ဖြိုးရေး မျှော်မှန်းလျာထားချက်များအား တင်ပြပါ။

အမျိုးသားအဖွဲ့မှ တင်ပြသောမျှော်မှန်းချက်များ	အမျိုးသမီးအဖွဲ့မှ တင်ပြသောမျှော်မှန်းချက်များ
၀ ဆောင်ကျောင်းဆောင်သစ်တစ်ကျောင်းကို ထားစေရန်	၀ လျှပ်စစ်ကြိုးများဖြင့်လက်ရောက်
၂ ဂွာပတ်လမ်းများကောင်းမွန်လာစေရန်	၂ ဆောင်ကျောင်းဆောင်အသစ်တစ်ကျောင်းကိုထားစေရန်
၃ ဂွာပတ်လမ်းများကောင်းမွန်လာစေရန်	၃ ဂွာပတ်လမ်းများကောင်းမွန်လာစေရန်
၄ ကျန်းမာရေးစောင့်ရှောက်ယဉ်းပြုလုပ်စေရန်	၄ ဆေးစာပေးဆောင်ရွက်ပေးရန်
၅ စိုက်ပျိုးရေးနည်းပညာပို့ချပေးရန်၊ အိမ်ထောင်စုများကို အကူအညီပေးရန်	၅ ကျန်းမာရေးစောင့်ရှောက်ယဉ်းပြုလုပ်စေရန်
၆ စိုက်ပျိုးရေးနည်းပညာပို့ချပေးရန်၊ အိမ်ထောင်စုများကို အကူအညီပေးရန်	၆ စိုက်ပျိုးရေးနည်းပညာပို့ချပေးရန်၊ အိမ်ထောင်စုများကို အကူအညီပေးရန်
၇	၇

၁၉ လူထုဝန်ထမ်းချိန်စာရင်း (၄) နှစ်အတွက် အကျိုးဝင်စေဘဲ ဦးစားပေး ဖွံ့ဖြိုးတိုးတက်မှု လုပ်ငန်း အစီအစဉ်များအားတင်ပြပါ။

အဆင့်	စောင့်ရှောက်အတွက် ဦးစားပေး ဖွံ့ဖြိုးတိုးတက်မှု လုပ်ငန်းစဉ်များ	အဆိုပြုသူ (အမျိုးသားများ/ အမျိုးသမီးများ/အမျိုးသား+ အမျိုးသမီး)	ခန့်မှန်းကုန်ကျ ဝင်ရတ်	အကျိုးခံစားခွင့်ရှိသူ ခန့်မှန်းခြေ အရေ အတွက်
၀	ဆောင်ကျောင်းဆောင်သစ်တစ်ကျောင်း ထားခြင်း	အမျိုးသား + အမျိုးသမီး	၅၀၀၀၀၀၀	၄၆၅ ဦး
၂	ဂွာပတ်လမ်း ပြင်ဆင်ခြင်း	အမျိုးသား +	၆၀၀၀၀၀၀	၄၆၅ ဦး
၃	ဂွာပတ်လမ်းပြင်ဆင်ခြင်း	အမျိုးသား + အမျိုးသမီး	၉၅၀၀၀၀၀	၄၆၅ ဦး
၄	ဆေးစာပေးဆောင်ရွက်ခြင်း	အမျိုးသမီး	၂၂၀၀၀၀၀၀	၄၆၅ ဦး
၅	လျှပ်စစ်ကြိုးယဉ်းပြုခြင်း	အမျိုးသမီး	၂၂၀၀၀၀၀၀	၄၆၅ ဦး
၆				
၇				



ပေး လူထုဝန်ထမ်း၏ လာမည့် (၄) နှစ်အတွက် အကျုံးမဝင်သော ဦးစားပေး ဖွံ့ဖြိုးတိုးတက်မှု လုပ်ငန်း အစီအစဉ်များအားဖော်ပြပါ။

အဆင့်	ကျေးရွာအတွက် ဦးစားပေး ဖွံ့ဖြိုး တိုးတက်မှု လုပ်ငန်းစဉ်များ	အဆိုပြုသူ (အမျိုးသားများ/ အမျိုးသမီးများ/အမျိုးသား+ အမျိုးသမီး)	အခန်းကဏ္ဍ
၁	လူမှုအဆင်အထည်	အမျိုးသမီး + သား	
၂	အိမ်ထောင်ရေးအဆင်အထည်	အမျိုးသမီး	
၃	ထက်လိဂ်တောင်ခြေအဆင်အထည်	အမျိုးသား + သမီး	
၄	စိုက်ပျိုးရေးထက်လိဂ်တောင်	အမျိုးသမီး + သမီး	
၅			
၆			

ခေါင်းစောင်၊ ကျေးရွာဝန်ထမ်းအထောက်အကူပြုကော်မတီမှ အတည်ပြုသည်။

အမည် မိဒါသိန်း လက်မှတ် ၈၆ နေ့စွဲ ၂၇.၀၁.၂၀၁၇



၁၁။ ပုံစံ ၈-၄။ ကျေးရွာဖွံ့ဖြိုးရေးစီမံကိန်းလုပ်ငန်းခွဲရွေးချယ်ခြင်းပုံစံ

ပုံစံ - ၈-၄ ကျေးရွာအုပ်စုစီမံကိန်းလုပ်ငန်းခွဲရွေးချယ်ခြင်းပုံစံ (mm PC 4)

လက်ညှန်များ စီမံကိန်းလုပ်ငန်းခွဲရွေးချယ်မှုအစည်းအဝေးပြီးနောက်တွင် ကျေးရွာအုပ်စုမှ CF/TF တို့၏ အကူအညီရယူ၍ ကျေးရွာစီမံကိန်းထောက်ပံ့ရေးလုပ်ငန်းများ အဆိုပါပုံစံအား ပြည့်စုံအောင်ဖြည့်သွင်းရမည်။ ဤပုံစံအား ပြည့်စုံစွာဖြည့်သွင်းပြီးပါက ကျေးရွာအုပ်စုဖွံ့ဖြိုးတိုးတက်ရေးစီမံချက်တွင် TIC သို့မဟုတ် အောက်ဆက်တွဲအဖြစ် ထားရှိရမည်။ CF မှ ကျေးရွာတစ်ရွာချင်းစီ၏ စီမံကိန်းလုပ်ငန်းခွဲဆိုင်ရာ အချက်အလက်များကို MIS သို့ ထည့်သွင်းရမည်။ (သမ္မန်စီမံကိန်းလုပ်ငန်းခွဲ မလုပ်ကိုင်သော ကျေးရွာများ မပါဝင်ပါ။)

ကျေးရွာစည်းရုံးရေးမှူး/ဝန်ထမ်းအမည် ဦးခွန်မျိုးထွန်း
 နေ့စွဲ ၄-၁၂-၂၀၁၇
 ပြည်နယ်/တိုင်း မန္တလေးတိုင်း မြို့နယ် လှော်ဘူယ်မြို့
 စက်ဝန်းအားအမှတ်ပြင်ပေးပါ(✓) ဝန်ထမ်း(၀) အောက်ဝန်း(၂) ဝန်ထမ်း(၃) ဝန်ထမ်း(၄)
 ကျေးရွာအုပ်စု ကော်စီလည်ကျေးရွာ

ကျေးရွာအမည်	ထောက်ပံ့မှုလုပ်ငန်းများ	အတိုင်းအတာ	ခန့်မှန်း တိုက်ရိုက် အကျိုးစီးပွားခွင့် ရှိသူများ	အဆိုပြုတင်ပြသူ	ခန့်မှန်းကုန်ကျစရိတ်			
					စီမံကိန်းမှ ထည့်ဝင်မှု	ကျေးရွာမှ ထည့်ဝင်မှု	အခြားထည့်ဝင်မှု (ဖော်ပြပါ) ထည့်ဝင်ငွေ အမည်/အဖွဲ့	
ကျောင်းကျေးရွာ	ရွာတွင်းကျောက် ရွှေလင်းခင်းခြင်း	(1100'x12'x9")	၅၃၇ ဦး	<input type="checkbox"/> ကျား <input type="checkbox"/> မ <input checked="" type="checkbox"/> အခြား	၃၃၅၀၀၀၀			၃၃၅၀၀၀၀၀
သစ်ပြင်ကျေးရွာ	ရွာတွင်းကျောက် ရွှေလင်းခင်းခြင်း	(1000'x12'x9")	၃၆၃ ဦး	<input type="checkbox"/> ကျား <input type="checkbox"/> မ	၂၂၄၅၀၀၀၀			၂၂၄၅၀၀၀၀၀
ရွှေလင်းကျေးရွာ	ရွာတွင်းကျောက် ရွှေလင်းခင်းခြင်း	(5280'x12'x6")	၅၉၄ ဦး	<input type="checkbox"/> ကျား <input type="checkbox"/> မ <input checked="" type="checkbox"/> အခြား	၃၄၀၀၂၄၀			၃၄၀၀၂၄၀၀
ကျေးရွာအုပ်စုစီမံကိန်းလုပ်ငန်းခွဲရွေးချယ်ခြင်း	ရွာတွင်းကျောက် ရွှေလင်းခင်းခြင်း	(30'x30'x12")	၅၇၆ ဦး	<input type="checkbox"/> ကျား <input type="checkbox"/> မ <input checked="" type="checkbox"/> အခြား	၁၀၆၅၀၀၀			၁၀၆၅၀၀၀၀

မှတ်စု ကျေးရွာအုပ်စု စီမံကိန်းထောက်ပံ့ရေး ဥက္ကဋ္ဌ အမည် ဒေါ်အေးစိန်စိန်
 လက်မှတ် ခုံစွဲ ရက်စွဲ ၄.၁၂.၂၀၁၇



၁၂။ အစည်းအဝေး မှတ်တမ်းများ

 ကျေးရွာအစည်းအဝေးမှတ်တမ်း

အစည်းအဝေးပြုလုပ်သည့်နေရာ ။	။	ကွယ်ကျေးရွာ အုပ်စု၊ ကျေးရွာ
ကျေးရွာ ။	။	ကွယ်ကျေးရွာ
ကျေးရွာအုပ်စု ။	။	ကျေးရွာအုပ်စု
အချိန် ။	။	နံနက် ၉ နာရီ - ၁၀ နာရီ
အစည်းအဝေးအမည် ။	။	ဒုတိယအကြိမ်အစည်းအဝေး

တက်ရောက်သူဦးရေ ကျား (၄၆) မ (၅၄) စုစုပေါင်း (၁၀၀) ဦး

အစည်းအဝေးတွင်ဆွေးနွေးသည့်အကြောင်းအရာ။

- ၁။ - ကျေးရွာအစည်းအဝေးမှတ်တမ်းများ ဖြည့်စွက်ခြင်း၊ အစည်းအဝေးမှတ်တမ်းများ စိစစ်ခြင်း၊ အစည်းအဝေးမှတ်တမ်းများ ထိန်းသိမ်းခြင်း
- ၂။ - ကျေးရွာအစည်းအဝေးမှတ်တမ်းများ ဖြည့်စွက်ခြင်း၊ အစည်းအဝေးမှတ်တမ်းများ စိစစ်ခြင်း၊ အစည်းအဝေးမှတ်တမ်းများ ထိန်းသိမ်းခြင်း
- ၃။ - အစည်းအဝေးမှတ်တမ်းများ စိစစ်ခြင်း၊ အစည်းအဝေးမှတ်တမ်းများ ထိန်းသိမ်းခြင်း
- ၄။ - အစည်းအဝေးမှတ်တမ်းများ စိစစ်ခြင်း၊ အစည်းအဝေးမှတ်တမ်းများ ထိန်းသိမ်းခြင်း
- ၅။ - အစည်းအဝေးမှတ်တမ်းများ စိစစ်ခြင်း၊ အစည်းအဝေးမှတ်တမ်းများ ထိန်းသိမ်းခြင်း
- ၆။ - အစည်းအဝေးမှတ်တမ်းများ စိစစ်ခြင်း၊ အစည်းအဝေးမှတ်တမ်းများ ထိန်းသိမ်းခြင်း
- ၇။
- ၈။
- ၉။
- ၁၀။



ဆုံးဖြတ်ချက်များ

၁။ - ကော်မတီဝင်များအား အစားထိုး မြောင်းလဲရန်ကို ရွေးကောက်ပွဲအားကိုး

ရွေးချယ်ပေးခြင်းဖြင့် ဆုံးဖြတ်ချက်ချခဲ့ခြင်းဖြစ်သည်။

၂။ - ယခုရွေးကောက်ပွဲ (ခွဲဝက်သာတွင်) လုပ်ငန်းခွင်မလုပ်ပါ။

ရုံးပိတ်နေရန်လျက်၍ တက်ပေးရန်တွင် ရွေးကောက်ပွဲအားကိုး

ပါမည်။

၃။

၄။

၅။

မှတ်တမ်းတင်သူ

အမည် ဦးခင်ကျော်

ရာထူး အထွေထွေရေးဌာန

ရက်စွဲ ၂၀၁၁-၂၀၁၂

အတည်ပြုသူ ၆၆

အမည် ဒေါ်ဝန်းနွဲ့

ရာထူး ရွေးကောက်ပွဲဌာန

ရက်စွဲ ၂၀၁၁-၂၀၁၂



၁၃။ ကဏ္ဍအလိုက် အခက်အခဲမှတ်တမ်း

အုပ်စု - ကောင် လည် မေးခွန်း - ရှာသစ်

နောက်ဆက်တွဲ(၄) ခြားနားသောအပိုင်းများအတွက် ပြီးစားပေးဖွဲ့ ခြားရေးလုပ်ငန်းစဉ် အနှစ်ချုပ်

မူရင်းသည်အား VPSC တွင်ထားရှိရပါမည်။အခြားဌာနများနှင့် ညှိနှိုင်းရန်အတွက် မိတ္တူအား TPIC သို့ပို့ရပါမည်။MIS data အားနစ်ဖြင့် သွင်းရန် မလိုအပ်ပါ။

အထွေထွေ	လုပ်ငန်း	မည်သူပြီးစားပေးလဲ	ကျေးဇူးတင်အောင်အောင် (သို့) အစွဲစဉ်	ပြင်ပမှမည်သူ ထောက်ခံ မလဲ	
အခြေခံအဆောက်အအုံ	၀	ဌာနချုပ် အောက်ဖွဲ့ဖြန့် ဖြန့်ခြင်း	<input checked="" type="checkbox"/> မ <input checked="" type="checkbox"/> ကျား	ဒီထောက်ခံ	မူရင်းမရှိပါ
	၂	ဌာနချုပ် အောက်ဖွဲ့ဖြန့် ဖြန့်ခြင်း	<input checked="" type="checkbox"/> မ <input checked="" type="checkbox"/> ကျား	ဒီထောက်ခံ	မူရင်းမရှိပါ
	၃	စာအုပ်များစာအုပ် နှစ်ခြင်း	<input checked="" type="checkbox"/> မ <input checked="" type="checkbox"/> ကျား	ဒီထောက်ခံ	မူရင်းမရှိပါ
	၄	ဌာနတွင်း အောက်ဖွဲ့ဖြန့် ဖြန့်ခြင်း	<input checked="" type="checkbox"/> မ <input checked="" type="checkbox"/> ကျား	ဒီထောက်ခံ	မူရင်းမရှိပါ
	၅	အေးပေး ချိ	<input checked="" type="checkbox"/> မ <input checked="" type="checkbox"/> ကျား	ဒီထောက်ခံ	မူရင်းမရှိပါ
အသတ်ပေးပေးကျား/ပိတ်ပါးရေး	၀		<input type="checkbox"/> မ <input type="checkbox"/> ကျား		
	၂		<input type="checkbox"/> မ <input type="checkbox"/> ကျား		
	၃		<input type="checkbox"/> မ <input type="checkbox"/> ကျား		
	၄		<input type="checkbox"/> မ <input type="checkbox"/> ကျား		
	၅		<input type="checkbox"/> မ <input type="checkbox"/> ကျား		
ကျန်းမာရေးနှင့် အာဟာရ	၀		<input type="checkbox"/> မ <input type="checkbox"/> ကျား		
	၂		<input type="checkbox"/> မ <input type="checkbox"/> ကျား		
	၃		<input type="checkbox"/> မ <input type="checkbox"/> ကျား		
	၄		<input type="checkbox"/> မ <input type="checkbox"/> ကျား		
	၅		<input type="checkbox"/> မ <input type="checkbox"/> ကျား		
ပညာရေး	၀		<input type="checkbox"/> မ <input type="checkbox"/> ကျား		
	၂		<input type="checkbox"/> မ <input type="checkbox"/> ကျား		
	၃		<input type="checkbox"/> မ <input type="checkbox"/> ကျား		