

ပြည်ထောင်စုသမ္မတ မြန်မာနိုင်ငံတော် အစိုးရ
စိုက်ပျိုးရေး၊ မွေးမြူရေးနှင့် ဆည်မြောင်းဝန်ကြီးဌာန
ကျေးလက်ဒေသဖွံ့ဖြိုးတိုးတက်ရေးဦးစီးဌာန
ပျော်ဘွယ်မြို့နယ်



လူထုဗဟိုပြုစီမံကိန်း
National Community Driven Development Project
(NCDDP)



ကျေးရွာဖွံ့ဖြိုးရေးအစီအစဉ်
Village Development Plan (VDP)
ရွာသစ်ကျေးရွာ၊ ဖောင်းတောကျေးရွာအုပ်စု

၂၀၁၉ ခုနှစ်

ပျော်ဘွယ်မြို့





မာတိကာ

- ၁။ မြို့နယ်မြေပုံ
- ၂။ ကျေးရွာမြေပုံ(တည်နေရာ)
- ၃။ အုပ်စုတွင်ပါဝင်သောကျေးရွာများစာရင်း
- ၄။ ကျေးရွာအခြေခံအချက်အလက်များ (ကျေးရွာသမိုင်းကြောင်း)
- ၅။ လူထုပူးပေါင်းပါဝင်သော လူမှုဆန်းစစ်ခြင်းနှင့် အကဲဖြတ်ခြင်းလုပ်ငန်းစဉ်(PSA/PRA)အကျဉ်းချုပ်ဇယား
- ၆။ ကျေးရွာဖွံ့ဖြိုးရေးအစီအစဉ်အတွက်အသုံးပြုခဲ့သော PRA tools များနှင့်တစ်ခုချင်းစီအတွက် သုံးသပ် ချက်များ
- ၇။ ကော်မတီဝင်များရွေးချယ်ခြင်းနှင့်ကျေးရွာဖွံ့ဖြိုးရေးအစီအစဉ်ဆောင်ရွက်မှုမှတ်တမ်းခါတ်ပုံများ
- ၈။ ကျေးရွာအချက်အလက် (ပုံစံ-၁)
- ၉။ စီမံကိန်းစက်ဝန်းအချိန်ဇယား (ပုံစံ-၂)
- ၁၀။ ကျေးရွာဖွံ့ဖြိုးရေးဦးစားပေးအစီအစဉ် (ပုံစံ-၃)
- ၁၁။ အစည်းအဝေးမှတ်တမ်းများ
- ၁၂။ ကဏ္ဍအလိုက်ဦးစားပေးဖွံ့ဖြိုးရေးလုပ်ငန်းစဉ်များ



၁။ ဖျော်ဘွယ်မြို့နယ် မြေပုံ

ဖျော်ဘွယ်မြို့နယ်အခြေပြမြေပုံ

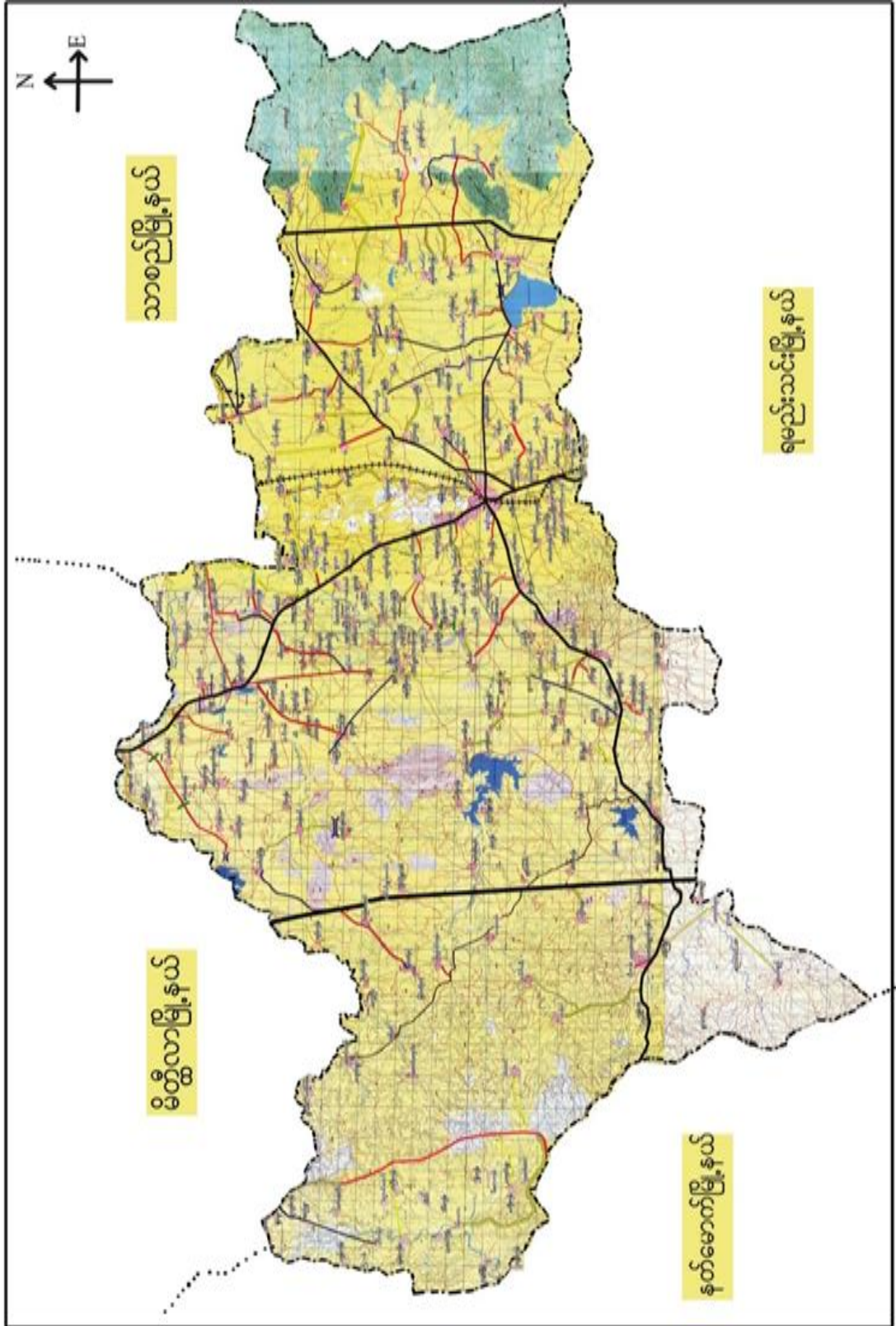



၂။ ဖောင်းတောကျေးရွာအုပ်စု

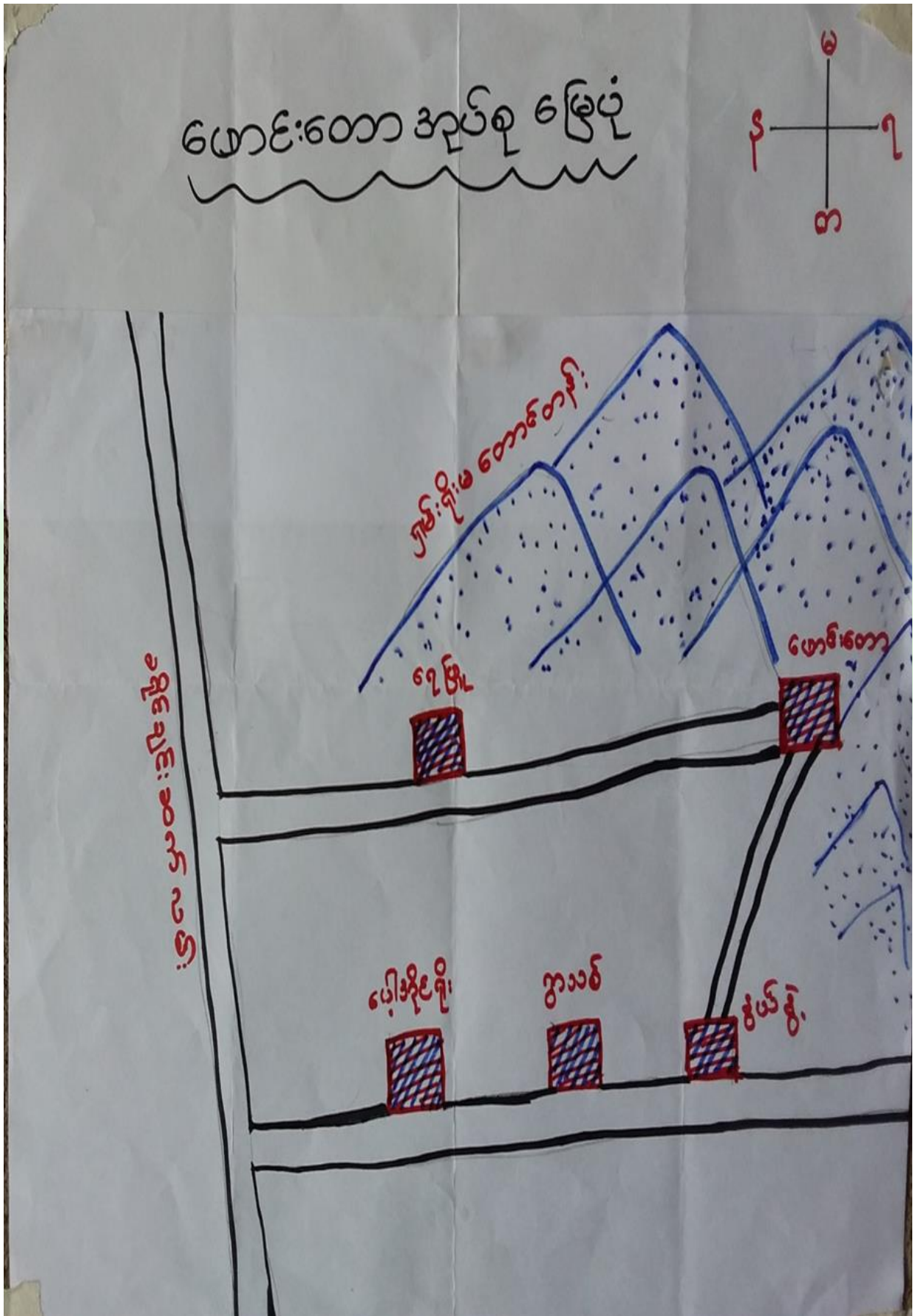



၃။ ကျေးရွာအုပ်စုတွင်ပါဝင်သော ကျေးရွာများ

၁။ ဖောင်းတော ၂။ ရေဖြူ ၃။ နွယ်နွဲ့ ၄။ ရွာသစ် ၅။ ပေါ့အိုင်ရိုး

၆။ ကျေးရွာ၏အခြေခံအချက်အလက်များ

ကျေးရွာသမိုင်းအကျဉ်း

ရွာသစ် ကျေးရွာ သမိုင်း

ရွာသစ် ကျေးရွာသည် ပျော်ဘွယ် မြို့နယ် အရှေ့ဘက် (၁၆) မိုင် အကွာ တွင် တည်ရှိပါသည်။ မိမိခြေ (၂၁၂) ရှိပြီး တစ်ဖက်မှာ ဗုဒ္ဓဘာသာကို ကိုးကွယ်ကြသည်။ တောင်ယာလုပ်ငန်းကို အဓိက လုပ်ကိုင် စားသောက်ကြသည်။ ယုတကေးတွင် အခြေခံပညာ အထက်တန်းကျောင်း ရှိပါသည်။ ယခင်က မိမိကျေး ပင်ရွာတွင် ဥပဇာတိ နေထိုင် ဆိုရွာကလေးမှာ မြို့နယ်များ၊ များပြားများ ရှိနေ၍ ငယ်ရွယ် တောင်ဘက် (၂) ဟုလုံးခေါ်၊ အကွာရှိ မြေဖြူ ကျယ်ပြန့်သော နေရာအား အသစ်ခွက်တွင် ရှမ်း၊ လင်းဖြူ၊ ကျွဲအများ၊ ဥ နေထိုင်သောကြောင့် 'ရွာသစ်' ကျေးရွာ ဟု အမည်တွင်ပါသည်။ အရှေ့ဘက်တွင် ရှမ်းနွဲ့မ တောင်တန်း၊ မြောက်ဘက်တွင် စဝွန်းရွာအုပ်စုနှင့် ရေဖြူတောင်တန်း၊ တောင်ဘက်တွင် မိုးကောင်းအုပ်စု တို့ကြားတွင် တည်ရှိသော ကျေးရွာကလေး ဖြစ်ပါသည်။



- ထိခိုက်လွယ်သောအုပ်စုများလူဦးရေ (သက်ကြီး၊ မြေယာမဲ့၊ မသန်စွမ်းအုပ်စုများ)

သက်ကြီး	မြေယာမဲ့	မသန်စွမ်း
(၅၀)	ကျား (၅)၊မ (၆)	ကျား (၆)၊မ (၇)

- ကျေးရွာတွင်းရရှိနိုင်သော ဝန်ဆောင်မှုများ (ကျန်းမာရေးဆေးခန်း၊ စာသင်ကျောင်း)

ဆေးရုံ/ဆေးခန်း	စာသင်ကျောင်း	စာကြည့်တိုက်	မူကြိုကျောင်း	ဈေး
မရှိ	ရှိ	မရှိ	မရှိ	မရှိ

- ရွာသူရွာသားများ၏ အဓိကစီးပွားရေးလုပ်ငန်း (စိုက်ပျိုးမွေးမြူရေး၊ အခြားသီးနှံများ)

မွေးမြူရေး		စိုက်ပျိုးရေး		အခြား
ခိုင်းနွား၊ဆိတ်	ဝက်၊ကြက်	စပါး၊ပဲ	နှမ်း၊ပြောင်း	အရောင်းအဝယ်

- အဓိကရရှိနိုင်သောအရင်းအမြစ်များ

ကျောက်	သဲ	ကျောက်ဆွေး	ဂျင်းမြေ	အခြား
မရှိ	မရှိ	မရှိ	မရှိ	မရှိ

- ကျေးရွာနှင့်သက်ဆိုင်သောအခြားအရင်းအမြစ်များ

သောက်သုံးရေရရှိနိုင်မှု	မြေလွတ် မြေရိုင်း	ဆည်ရေသောက်ဧရိယာ	အခြား
ရှိ	မရှိ	မရှိ	မရှိ



၅။ လူထုပူးပေါင်းပါဝင်သော လူမှုဆန်းစစ်ခြင်းနှင့် အကဲဖြတ်ခြင်းလုပ်ငန်းစဉ်(PSA / PRA) အကျဉ်းချုပ်ဇယား

စဉ်	ကရိယာများ (PRA Tools)	ရက်စွဲ	ဦးတည်အုပ်စုနှင့် ရည်ရွယ်ချက်များ	တက်ရောက်သူ			အဓိကဆွေးနွေးချက်များ
				ကျား	မ	ပေါင်း	
၁	ကျေးရွာလူမှုရေး၊ အရင်းအမြစ်ပြမြေပုံ (Social Map/ Resource Map)	၁၄.၂.၂၀၁၈	ရပ်မိရပ်ဖ၊ ကော်မတီ တီဝင်များ၊ကျေးရွာလူ ထုများ မြေပုံအားအသုံးပြု၍ ၎င်းတို့၏ အဓိကပြဿနာများ၊ အရင်းအမြစ်များနှင့် အခြေခံအဆောက်အ ဆောက်အဦများ၊	၆၀	၅၅	၁၁၅	ကျေးရွာလူထု၏ ထင်ရှားသောမြေနေရာ၊အခြေခံအ ဆောက်အအုံများ၊တိုင်းရင်းသ နှင့် ဘာသာရေး အဖွဲ့အစည်းများ၊မသန်စွမ်းသူရှိ သည့်အိမ်ထောင်စုများ၊အမျိုးသမီး သမီးဦးဆောင်သည့်အိမ်ထောင်စု စုများ၊လူမှုရေးဆိုင်ရာအချက်အ လက်များ။ ပြဿနာများနှင့် ဖြစ်နိုင်ခြေရှိသောအဆောက်အဦ အဦးသစ်များ
၂	ဥစ္စာနေကြွယ်ဝမှုအ ဆင့်သတ်မှတ်ခြင်း(Wealth Ranking)	၁၄.၂.၂၀၁၈	ကျေးရွာအတွင်းစီးပွား ရေးအခြေအနေ အနေအကျင့်များသော သာအုပ်စုများကိုစိစ စ်ရန် ချမ်းသာ၊ အလယ်အလတ်၊နွမ်း မ်းပါး၊ အလွန်နွမ်းပါးအုပ်စ ပ်စုများ	၆၀	၅၅	၁၁၅	ကျေးရွာအတွင်းရှိအိမ်ထောင်စုများ အားလူမှုစီးပွားအခြေအနေအ အနေအလိုက် အုပ်စုများသတ်မှတ်ပေးခြင်း
၃	ကျေးမရေးရာကဏ္ဍ # ၁ ပိုင်ဆိုင်မှုနှင့်ခွဲခြမ်းစိတ် စိတ်ဖြာမှု	၁၃.၁၁.၂၀၁၈	အမျိုးသားနှင့်အမျိုး သမီးများ(အရင်းအ မြစ်ပိုင်ဆိုင်အသုံးချမှု)	၆၀	၅၅	၁၁၅	အမျိုးသားနှင့်အမျိုးသမီးများ(အရင်းအမြစ်ပိုင်ဆိုင်အသုံးချမှု၊ မှုထိန်းချုပ်မှုအားခွဲခြမ်းစိတ်ဖြာ ဖြာခြင်း။)
၄	ရာသီခွင်ပြပြက္ခဒိန် (Seasonal Calendar)	၁၃.၁၁.၂၀၁၈	ကော်မတီဝင်၊ အမျိုးသမီး၊ အမျိုးသားများ	၆၄	၅၅	၁၁၉	ကျေးရွာတွင် တစ်နှစ်ပတ်လုံးကွဲပြားခြားနား ဆားနားသောအချိန်အလိုက် ဖြစ်ပျက်ဆောင်ရွက်ခဲ့သည့်ရာသီ သီဥတု၊ စိုက်ပျိုးသီးနှံများ၊ လယ်ယာလုပ်ငန်းများ၊ နေ့စားလုပ်ငန်းများ၊ မွေးမြူရေးလုပ် ငန်းများ၊ ဝမ်းစာဖူလုံမှု နှင့် ပွဲတော်များ



၅	ကျားမရေးရာ# ၂ ပင့်ကူအိမ် ကွန်ယက် (Spider Web)	၁၃.၁၁.၂၀၁၈	အမျိုးသားများ နှင့် အမျိုးသမီးများ	၇၀	၅၅	၁၂၅	ကျေးရွာအတွင်းရှိအမျိုးသမီးများ၏ အခြေအနေကိုသိရှိစေရန်တန် န်းတူအခွင့်အရေးရရှိမှု နှင့် မရရှိသည့် အကြောင်းအရင်း၊ ပညာရေးအတွက်ဆုံးဖြတ်ချ တ်ချက်ချခြင်း၊ အိမ်မှုကိစ္စဆောင်ရွက်မှု
၆	အဖွဲ့အစည်းချိတ် ဆက်ပုံ- ဗင်းပုံစံ(Venn Diagram)	၁၄.၂.၂၀၁၈	ကျေးရွာအုပ် ချုပ်ရေးအဖွဲ့၊ ကျေးရွာ ဘဏ်/ ထောက်အဖွဲ့	၅၅	၅၀	၁၀၅	ကျေးရွာအတွင်းရှိအဓိကအုပ်စုများ၊ အဖွဲ့အစည်းများတည်ရှိနေမှုကို ကိုသိရှိရန်၊ ၎င်းအဖွဲ့အစည်းများ၊အုပ်စုများ ဘေးဆက်စပ်နေမှု၊ပူးပေါင်းဆောင်ရွ ဆောင်ရွက်မှုအားသိရှိနိုင်ရန်၊
၇	ကျေးရွာ၏မျက်မှန်ချ းချက်(၄)နှစ်စာ စာကျေးရွာဖွံ့ဖြိုးရေး ရေးအစီအစဉ်	၁၄.၂.၂၀၁၈	အမျိုးသားအုပ်စု၊အ မျိုးသမီးအုပ်စု၊လူင ယ်အုပ်စု၊ ရပ်မိရပ်ဖအုပ်စု	၅၅	၅၀	၁၀၅	ကျေးရွာသားများ၏ မဲပေးရွေးချယ်ထားသည့် ဖွံ့ဖြိုးတိုးတက်ရေးလုပ်ငန်းစဉ်များ ဘေးအားဦးစားပေးအလိုက်သတ်မှတ် ချက်



ကျေးရွာမြေပုံသုံးသပ်ချက်။

လူမျှရေး အခြေပြ နှင့် သယံဇာတ အရင်း အမြစ်
 ပြုပြင်ပုံ

ကျေးရွာ - ရွာသစ်
 ကျေးရွာအုပ်စု - ဖောင်းတော
 ဆွေးနွေးခြင်း နှင့် ဆန်းစစ်ခြင်း

- ကျေးရွာတွင် စိုက်ပျိုးရေး လုပ်ငန်း လုပ် ကိုင်
 ကြ သည်။

- တစ်ရွာလုံး ဗုဒ္ဓဘာသာ ကို ကွယ်
 ကြပါသည်။

- မိုးရာသီတွင် သွားလာ ရခက်ခဲပါသည်

△ လမ်းပန်း ဆက်သွယ်ရေး ကောင်မွန်
 ရန်

△ လျှပ်စစ်မီး ရရှိရန် ။

△ ဝင်ငွေတိုး လုပ်ငန်းများ ရရှိရန် ။



ကျေးရွာအရင်းအမြစ် ပိုင်ဆိုင်မှုသုံးသပ်ခြင်း။

ပိုင်ဆိုင်မှု သုံးသပ်ချက်

ကျေးရွာ - ရွာသစ်
အုပ်စု - ဖောင်းတော

မြို့နယ် - ဖျော်ဘွယ်
ရက်စွဲ - ၂၀၁၁.၂၀၁၈

အရင်းအမြစ် သုံးစွဲမှု ပြုစုပေးသူ

အမျိုးသား အမျိုးသမီး
ရေပေါ်ထိုးစက် အုပ်ချုပ်စက်
လယ်စွန်စက် ဇီး
ဇာတင်း ထင်း
သုံးစွဲ အိုး

အမျိုးသား အမျိုးသမီး

စွဲ
ဆိုင်ကယ်
လယ် ကွက်

ဦးဆောင်ဆွေးနွေးသူ
ပြန်တမ်း တင်သူ
ပါဝင်ဆွေးနွေးသူ

ဒေါ်လဲ့လဲ့ဦး
ဦးအိုင်
ဦးချစ်မျိုးစွန်း
အရက် (၂၀) ဝ (၂၀)

ကျေးရွာ - ရွာစွဲ အုပ်ချုပ်
ရေ များ အိမ်
အချိန် . ၂ : ၃၀ .



ပိုင်ဆိုင်သူ သုံး သပ်ချက်

ကျေးရွာ - ရွာသစ်
အုပ်စု - ဖောင်းတော
မြို့နယ် - ပျော်စွယ်မြို့
ရက်စွဲ - ၁၃. ၁၁. ၂၀၁၈

အရင်းအမြစ် ထိန်းချုပ်မှု အယူအဆ

အမျိုးသား	အမျိုးသမီး	အမျိုးသား အမျိုးသမီး
ရေကန်ဆိုးခက်	အုပ်ချုပ်ခက်	ထင်း
ဆိုင်ကပ်	ပွဲ	ခွာ
လယ်စွန်ခက်		လယ်ကွင်း
ရေတွင်း		
သုံးစွဲ		
ဒီဘောင်ဆွေးနွေးမှု	အိတ်လဲလဲနီ	နေရာ
	နီးခင်း	ရွာစွဲအုပ်ချုပ်ရေးဌာန
ပုတ်တစ်တစ်အု	နီးနှစ်မျိုးစွန်း	အချိန် ၂: ၃၀.
ပါဝင်ဆွေးနွေးမှု	ကျား (၂၀) မ (၂၀)	



ပိုင်ဆိုင်မှုသုံးသပ်ခြင်း

ကျေးဇူး - ဇွာသစ်

ဖွဲ့နွဲ့ - မျော်ဘွယ်

ကျေးဇူးအုပ်စု - ဖောင်းတော

ကွက်စွဲ - သ.သ.၂၀၀၈

ခွေးခွေးခြင်းနှင့်တန်းစစ်ခြင်း

- အပ်ချုပ်စက်၊ မီးတိုက် အမျိုးသမီးများမှ ထိန်းချုပ် သုံးစွဲ ဣပါသည်။
- အမျိုးသားများ၊ ထိန်းချုပ်သုံးစွဲမှုမှာ ဂေ့ဘော်ထိုးစက်၊ ဆိုင်ကယ်၊ ဂေ့စင်း၊ လယ်စွန်စက်၊ သုံးဘီးတို့ကို ထိန်းချုပ်ပါသည်။
- အမျိုးသမီးများအား ဆုံးဖြတ်ချက်ချခြင်း၊ အကောင်အထည်ဖော်ဆောင်ရွက်ခြင်းတို့တွင် အမျိုးသားများ၊ ခွင့်တန်းတူခွေးခွေးခြင်းဖြင့်ပစ္စည်းများ အားတန်းတူပိုင်ဆိုင်နိုင်ပါသည်။



၅။ ကျေးရွာ၏လူမှုစီးပွားအဆင့်သတ်မှတ်ခြင်း။ (Wealth Ranking)

ကျေးရွာ - ဤသစ်
ကျေးရွာအုပ်စု - ဇေယျာတော

ဥစ္စာရေးကြွယ်ဝသူအဆင့်သတ်မှတ်ခြင်း
မြို့နယ် - မြောက်တွင်
ရက်စွဲ - ၁၄.၂.၂၀၁၇

အမျိုးအစား	သတ်မှတ်ချက် / သွင်းကိန်းများ	အိမ်ထောင်စုအရေအတွက်	ရာခိုင်နှုန်း
ချမ်းသာ	တိုက်အိမ် ၅ ထပ်၊ နွား (၁၀) ဧက အထက်၊ နွား (၁၀) ဧကစီ အထက်၊ ဆိုင်ကယ် ၂ စီး၊ အိမ်ကန်၊ လယ်ထွန်၊ ပိတ်ဖြေစက်၊ ကလေးများကျောင်းထားနိုင်	၃၀	၁၄.၃
အလယ်အထက်	သွပ်မိုး၊ ပျဉ်းဆံ၊ ထိုက်ကန် (၅) ဧက၊ နွား (၅) ဧကစီ ဆိုင်ကယ် (၁) စီး၊ ကလေးအထက်တန်းကျောင်းထားနိုင်	၇၀	၃၃.၃
နွမ်းပါး	သွပ်မိုး၊ ပျဉ်းဆံ၊ ထိုက်ကန် (၂) ဧက၊ နွား (၂) ဧကစီ ကလေးများကျောင်းထားနိုင်	၅၀	၂၄
အလွန်နွမ်းပါး	သက္ကယ်မိုး၊ ပျဉ်းဆံ၊ ထိုက်ကန်၊ လက်ပုပ်လက်စား၊ ဝက် (၁) ဧကစီ၊ ကြက်အစားအစာများရရှိရုံသာ၊ အခြေခံပစ္စည်း၊ ကလေးများကျောင်းမှလွှဲထားနိုင်	၆၀	၂၈.၄
စုစုပေါင်း		၂၁၀	၁၀၀%



ဥစ္စာနေကြွယ်ဝမှုသုံးသပ်ချက်။

ဥစ္စာနေကြွယ်ဝမှု အဆင့် သတ်မှတ်ခြင်း

ကျေးရွာ - ရွာသစ်

ကျေးရွာအုပ်စု - ဖောင်းတော

မြို့နယ် - ပျော်ဘွယ်

ရက်စွဲ - ၁၄.၂.၂၀၁၇

ဆွေးနွေးခြင်း ဖွဲ့စည်းစီမံခြင်း

- ကျေးရွာတွင် အလွန် နှမ်းပါးသော အိမ်ထောင်စု (၆၀) ရှိပါသည်။
- ဆင်းရဲ နှမ်းပါးသည့် အကြောင်းမှာ ရေ၊ စား၊ လက်လုပ်လက်စား၊ လုပ်ဆောင်နေရသောကြောင့် ကလေးများ မူလတန်း အထိ ကျောင်းထားနိုင်ခြင်း။
- အိမ်အစဉ်ရေ၊ ဆွဲရာတွင် ဆင်းရဲ နှမ်းပါးသူများ၏ အားလပ်ချိန်တွင် အိမ်အစဉ်ရေ ဆွဲပြီး သူတို့တင်ပြသောလိုအပ်ချက်များကို အလေးထား စဉ်းစားပေးခြင်း။
- လမ်းဖောက်လုပ်ခြင်း လုပ်ငန်းများသည် လုပ်အားခရရှိပြီး ဝင်ငွေရလာမည်။



၆။ ရာသီခွင်ပြ ပြက္ခဒိန် သုံးသပ်ချက်

ရာသီခွင်ပြက္ခဒိန်

ကျေးဇူး - ရွာသစ်
 ကျေးဇူးအောင်စု - ဖောင်းဆော
ဆွေဇွေဒီး ညွှန်ဆိုင်ဆိုင်

မြို့နယ် - ပျော်ဘွယ်
 ရက်စွဲ - ၁၄.၂.၂၀၁၇

- ကျေးဇူးတင်အလှူအားဖြင့် စိုက်ပျိုးရေးတွင် ပဲမျိုးစုံ၊
 ပြောင်းဖူး၊ နှမ်း၊ ပါ၊ ငြုပ်၊ ကုလား၊ အော်အီး၊ နေကြာ၊ ကြက်သွန်
 စိုက်ပျိုးကြသည်။

- ကျွန်းမာရားတွင် အပူထဲ၊ အပူပျပ်၊ မျက်စိနာ၊ ဝမ်းဖောင်းကျ
 တုတ်ကျေး၊ ငှက်ဖျား၊ နှာစေး၊ ချောင်းဆိုး၊ ဖျားနာ ဖြစ်ကြသည်။

- အစာရေစာဖူလုံမှုတွင် တန်ခူးလ၊ ကဆုန်၊ ဒုလ္လဘလ၊ သီတင်းကျွတ်၊
 တန်ဆောင်မုန်း၊ ရက်တော် နှင့် ပြာသီလများတွင် ဂှားပါးကြသည်။

- တန်ခူးလ၊ ကဆုန်၊ ဒုလ္လဘလ၊ သီတင်းကျွတ်၊ တန်ဆောင်မုန်း၊ ရက်တော်
 ပြာသီလများတွင် ဝေဇ္ဇာနှင်း (စိုက်ပျိုးရာ သီတင်းချိန်)

- ကဆုန်၊ ဒုလ္လဘလ၊ ရက်တော် လများတွင် ထွက်ဇွေများ၍
 ကျွန်းလများတွင် ထွက်ဇွေ အသင့်အတင့် ပြုပါသည်။



ဗလ:ပုံ ခံလျာ: အသုံး: ပြု၍ အဖွဲ့ အစည်း နှင့်
 ချိတ်ဆက် ပြု လျာ: အာ: လေ့လာခြင်း:

ကျေးဇူး - ဓာတ်
 ကျေးဇူးအပ်ပုံ - မောင်တော

မြို့နယ် - ပေတံတောင်
 ရက်စွဲ - ၁၄.၂.၂၀၁၇

ကျေးဇူးအတွင်း ပြု အဖွဲ့ အစည်း လျာ:

ကျေးဇူးပြုပေးပို့ အဖွဲ့ အစည်း လျာ:

ရပ်တိုင်ပေးအဖွဲ့:

ဆက်ဆံပေးခြင်း -

ကျေးဇူးတော်ပေး

ကာလအားအဖွဲ့

ကာလအားအဖွဲ့

ကျေးဇူးဖြင့် ဖြိုးချားတော်မူ

- ပညာရေး ဖွံ့ဖြိုးရေး

- ချိတ်ဆက် ဖြစ်

- ကျွန်ုပ်တို့

- ဆွေအုပ်

- ကျေးဇူးတော်

- မြို့နယ် ကျေးဇူးတော်

- ရပ်တိုင်

- ကျေးဇူးတော် ပေးခြင်း

လ.ဝ.က

မြေစာရင်း



သုံးသပ်ချက်

ဗင်းပုံစံအသုံးပြု၍ အဖွဲ့အစည်းနှင့်
ချိတ်ဆက်မှုများ အား လေ့လာခြင်း

ကျေးရွာ - ရွာသစ်

ကျေးရွာအုပ်စု - ဖောင်းတော

မြို့နယ် - ပျော်ဘွယ်
ရက်စွဲ - ၁၄.၂.၂၀၁၈

ဆွေးနွေးခြင်း နှင့် ဆန်းစစ်ခြင်း

- ကျေးရွာရပ်မိရပ်ဖအဖွဲ့ ၊ ကာလသား အဖွဲ့ နှင့် ကာလသမီး အဖွဲ့ တို့သည် ကျေးရွာအတွင်း အဖွဲ့အစည်းများ နှင့် ဖွံ့ဖြိုးရေးကုန်သွယ်ရေးများ တွင် အဓိကဦးဆောင်သည်။
- ဆယ်အိမ်မှူး ၊ ကျေးရွာဖွံ့ဖြိုးရေးကော်မတီအဖွဲ့များ မှာ ရွာ၏ သာဓက နာရေး နှင့် ဘာသာရေးတို့တွင် အဓိကပါဝင်သည်။
- ကျေးရွာမှာရှိသည့် မြေယာကိစ္စရပ်များအား မြို့နယ် မြေဓာတ်ရုံး နှင့် ချိတ်ဆက်ဆောင်ရွက်သည်ကိုတွေ့ရှိရပါသည်။
- ကျေးရွာရှိလူမျိုးရေး ကိစ္စရပ်များအား မြို့နယ် လ.ဝ.က ရုံး နှင့် ချိတ်ဆက် ဆောင်ရွက်သည်ကိုလည်း တွေ့ရှိရပါသည်။



ပင့်ကူအိမ်ကွန်ယက် နှင့် သုံးသပ်ချက်

ပင့်ကူအိမ်သုံးသပ်ခြင်း

ကျေးရွာ - ရွာသစ်ကျေးရွာ

ဦးနုနယ် - ပျော်ဘွယ်မြို့

ကျေးရွာအုပ်စု - မော်တော်ကျေးရွာ

ကက်စွဲ - ၁၃.၁၁.၂၀၁၈

အမျိုးသား

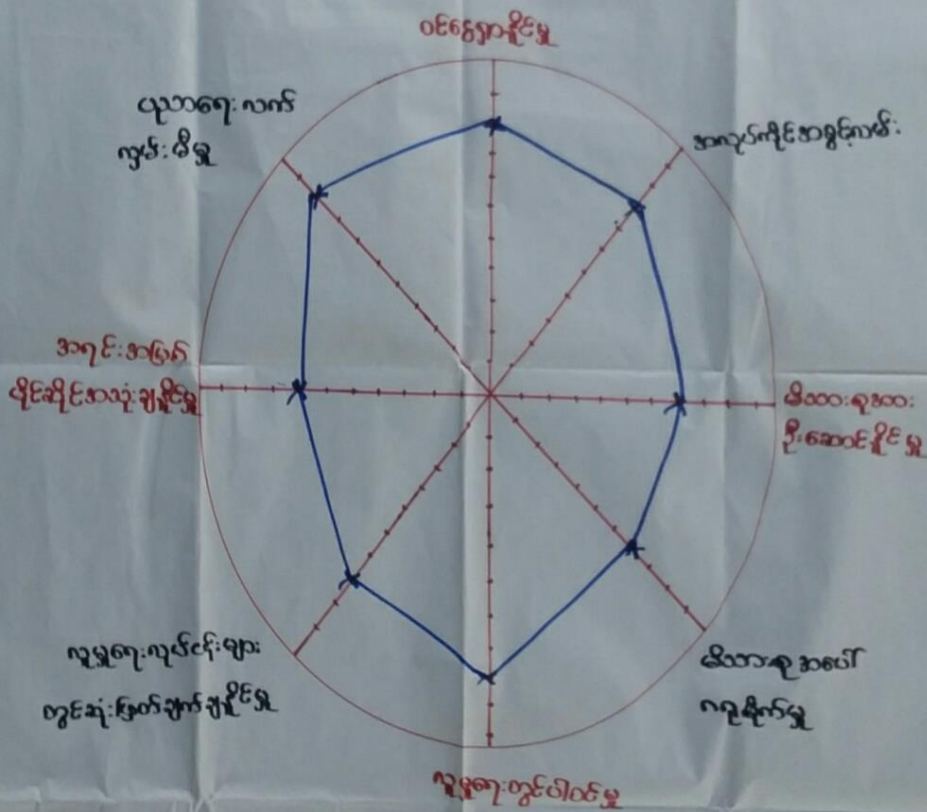

ဦးဆောင်ဆွေးနွေးသူ - ဦးမောင်စိုး၊

ပါဝင်ဆောင်ရွက်သူ - ကျား (၁၅)

မှတ်တမ်းတင်သူ - ဦးဥတ်မျိုးစွန်း

နေရာ - ကနွဲအုပ်ချုပ်ရေး

ရက် - မှတ်တမ်း

အချိန် - ၂:၀၀ PM



ပင်ကုဒ်ဒိမ်သုံးသပ်ခြင်း

ကျေးရွာ - ရွာသစ်ကျေးရွာ

မြို့နယ် - ပျော်ဘွယ်မြို့

ကျေးရွာအုပ်စု - ဟော်စတာကျေးရွာ

၇၈၅ - ၁၃.၁၂.၂၀၀၈

ဒီယိုမီတာ

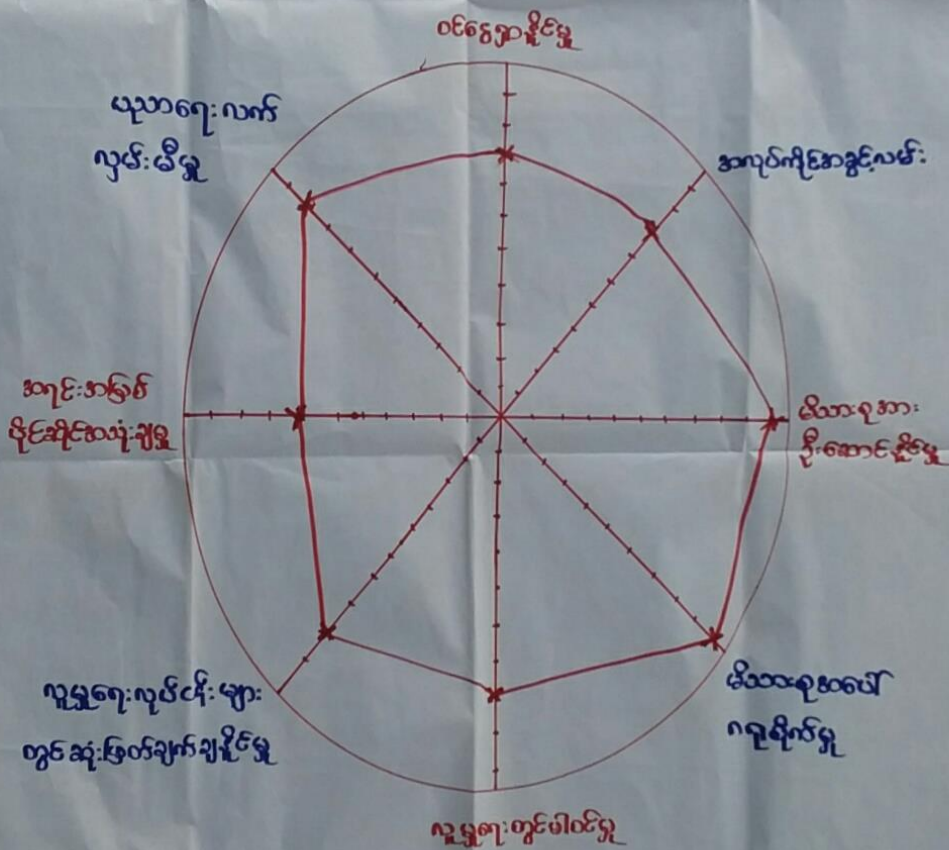

ဦးဆောင်ဆွေးနွေးသူ - ဒေါ်လတ်လတ်မိုး

မှတ်တမ်းတင်သူ - ဦးချစ်မျိုးထွန်း

ပါဝင်ဆောင်ရွက်သူ - မ(၁၅)

နေရာ - ရွာအုပ်စုချုပ်ရေးအဖွဲ့
အချိန် - ၂:၀၀ PM



ပရိယောဂ်သုံးသပ်ခြင်း

ကျေးဇူး - ဣသင်ကျေးဇူး

ဇွဲနုတ် - ပျော်သုပင်ဇွဲ

ကျေးဇူးဒုဉ်စု - ဖောင်းတောကျေးဇူး

ကက်စွဲ - ၁၃.၁၁.၂၀၁၈

အမျိုးသား + အမျိုးသမီး

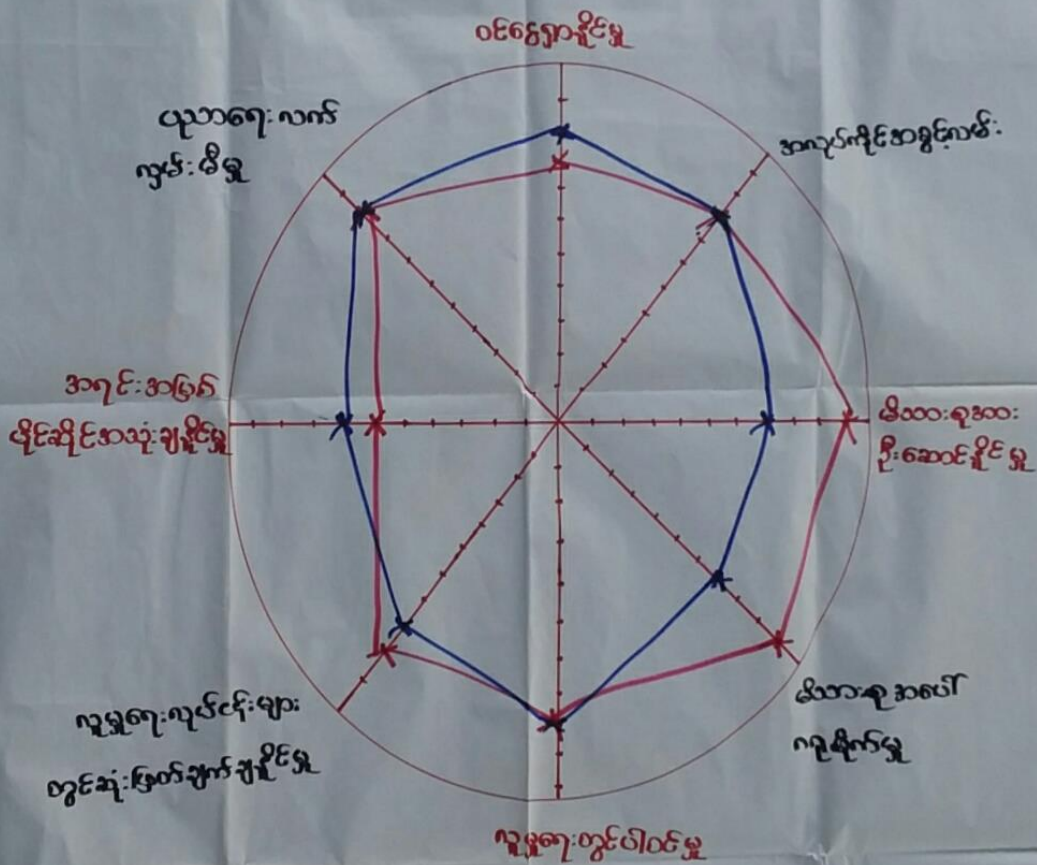

ဦးဆောင်ဆွေးနွေးမှု - ဦးမောင်စိုး၊ ဒေါ်လတ်မိုး

နေရာ - ကနဦးအုပ်ချုပ်ရေး

ပါဝင်ဆောင်ရွက်သူ - ကျား(၁၅)၊ မ(၁၅)

၅၂၆ မှ အိမ်

မှတ်တမ်းတင်သူ - ဦးညစ်မျိုးထွန်း

အချိန် - ၂:၀၀ PM



ပင့်ကူအိမ်ကွန်ယက်သုံးသပ်ချက်။

ပင့်ကူအိမ်သုံးသပ်ခြင်း

ကျေးဇူး-စွာသစ်
 ကျေးဇူးအုတ်စု-ဖောင်းတော

မြို့နယ်-ပျော်အိမ်
 ရက်စွဲ- ၁၄.၂.၂၀၁၁

ဆွေးနွေးခြင်းနှင့်အားပေးခြင်း

- အမျိုးသားများအားနှစ် ၅ ဇွဲဖြင့် အိမ်ဖြူကိစ္စများ ဆောင်ရွက်ရေးအတွက် ဝိသားစုအပေါ်တွင် အချိန်ကပ်စေရန်အတွက်အားပေးခြင်း၊ လက်မှတ်ပေးအားနှစ်ပေးခြင်း၊

- လူမျိုးရေးတွင် ပါဝင်နိုင်မှု တို့တွင်သာ ကျား ၂၀ ပူးတွဲဆောင်ရွက်သည့်ကို တွေ့ရပါသည်။

- အမျိုးသားများ ဝိသားစုအပေါ်တွင် ဂရုစိုက်မှုအားနှစ် ၅ ဇွဲဖြင့် ဝင်ငွေနှိုးဆောင်မှုအတွက် ရသေ့ပြောဆိုဖြစ်သည်။



ပြည်ထောင်စု
 နယ်စပ် - သား၊ နောင်
 ကုန်စည် - မေး၊ နား

ဒီရီးယား - ပျော်စွယ်
 ရက်စွဲ - ၂၀.၁၁.၂၀၁၇

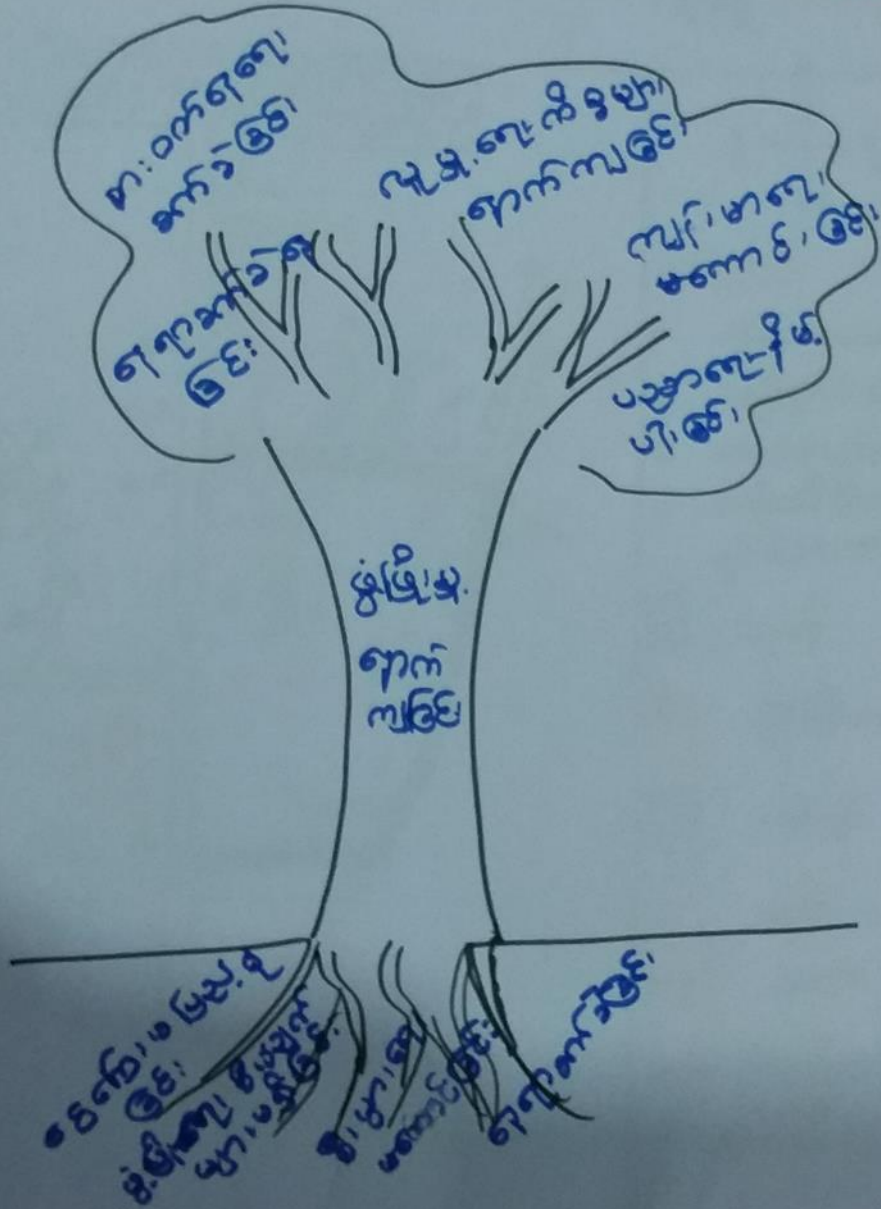

ဒီးဆောင်စွဲ၊ နွဲ၊ သူ - ရောဂါရင် ရာ - ရာဇီး၊ ကုန်း၊ ငြိ၊ မျှော်
 မှတ်တမ်း၊ တစ်သူ - ဒီးမင်းသိတန်း၊ ကချီန် - ရှေ့၊ နယ်၊ (၇)၊ ရှေ့
 ပါဝင်စွဲ၊ နွဲ၊ သူ - ကျား၊ ပယ်၊ မပုတ်



ပြည်ထောင်စုပင်ဆွေးနွေးခြင်း နှင့် ဆန်းစစ်ချက်

ကျေးရွာ - ဆားကောင်
ကျေးရွာအုပ်စု - မင်းလမ်း

ဇွဲနယ် - ပျော်ဘွယ်
ရက်စွဲ - 21.11.2017

- △ တားတတ်နေရေး ခက်ခဲခြင်း၊ စစ်ဆေးဦးပါခြင်းတို့ကြောင့် ကျန်းမာရေး ချို့တဲ့၍ ရွာ လူမှုရေး ကိစ္စများတွင် ချွတ်ယွင်းကြန့်ကြာနေခြင်း မှာ ကျေးရွာ၏ အဓိက အခက်အခဲဖြစ်ပါသည်။
- △ ဓွေ ခြေမယ့် လာကန်ခြင်း၊ ဖွံ့ဖြိုးရေးစီမံချက်များ မရှိခြင်း၊ စီးပွားရေး အလုပ်ရေပြေခြင်း နှင့် ဖြေရှင်းခက်ခဲခြင်းတို့မှလွှဲ၍ အခက်အခဲ တစ်ရပ် ဖြစ်ပါသည်။
- △ ဖွံ့ဖြိုးမှုအောက်ကျရွာ ချွတ်ယွင်းကြန့်ကြာခြင်း၊ ခေတ်မီဖွံ့ဖြိုးတိုးတက်ရေးတို့ မှလွှဲ၍ အဓိက လိုအပ်ချက် ဖြစ်ပါသည်။
- △ ဒုတိယနှစ်စက်ဝန်းတွင် ကျေးရွာအတွက် အဓိကလိုအပ်ချက်ရှိသော ကျေးရွာတွင် လျှပ်စစ်ဖွဲ့စည်းရေး၊ သွယ်တန်းခြင်းလုပ်ငန်းဆောင်ရွက်ပေးခြင်းဖြင့် အခက်အခဲကို ဖြေလည်ပေးပါသည်။



၆.၈။ ကျေးရွာ၏ မျော်မှန်းချက်(၄)နှစ်စာကျေးရွာဖွံ့ဖြိုးရေးအစီအစဉ်

ကျေးရွာဖွံ့ဖြိုးတိုးတက်ရေးလုပ်ငန်းများ

ကျေးရွာ - ရွာသစ်
ကျေးရွာအုပ်စု - ဖောင်းတော

အမျိုးသား

ဗိုလ်မှူး - မျော်စွယ်
ရက်စွဲ - ၁၄.၂.၂၀၁၇

ပြဿနာအခက်အခဲများ	မျှော်မျှားချက်(ရောက်ရှိရန်)	ဖွံ့ဖြိုးတိုးတက်ရေးလုပ်ငန်းများ
ကျောင်း သာ / သူများ စာသင်ကျောင်းဆောင် မျက်နှာ၊ ပြေသည့်ဆောက် စာသင်ကြားရခက်ခဲ	- စာသင်ကျောင်းဆောင် ကောင်းမွန်ရမည်။	- ကျောင်းဆောင်တော်ဖွဲ့ပြုလုပ် ပြုပြင်ရန်
- နေရာအိတ်တင်သောက်၊ သုံးရခက်ခဲ	- ရာအိတ်ရွေးသောက်သုံးရ ခက်ခဲအလောက်ရှိရမည်။	- ရေတွင်းပြုလုပ်ပြုပြင်ရန် ဆောင်ရွက်ပေးရန်
- ဒီးရာအိတ်တွင် သွား၊ လာ ရခက်ခဲ	- ရွာတွင်းလမ်းအားလုံး ကောင်းမွန်ရမည်။	- ရွာတွင်းလမ်းအားလုံးပြုပြင်ရန်
- ရွာသူ၊ ရွာသားများ မဟုတ်သူတို့အဖို့သည့် ဆောက်စီပွားရေးခက်ခဲ	- ကျေးရွာအကြားတိုက် ရှိရမည်။	- ကျေးရွာအကြားတိုက် အသစ် ဆောက်ပေးရန်
- ကျောင်းခြံရံများရှိ မရှိသည့် ဆောက် ကျောင်းသူ၊ ကျောင်းသား များ လုံခြုံမှုမရှိ	- ကျောင်းခြံရံများရှိ အားလုံးလုံခြုံရမည်။	- ကျောင်းခြံရံများလှုပ်ပေးရန်



ကျေးရွာ - ရွာသစ် ကျေးရွာအုပ်စု - မောင်းတော	ကျေးရွာအုပ်စု၏: တက်ရောက်မှုများ	အမျိုးအမည်	ရက်စွဲ	အမျိုးအမည်
ဦးစားပေး: အဆစ်	မိမိနှင့် ကျန်ရှိသူများ	အမျိုးအမည်	ရက်စွဲ <td>အမျိုးအမည်</td>	အမျိုးအမည်
၁၀	ကျေးရွာ: ဆောင်းတောင် မြေကန်	ကျေး: +၉	၂၂၀	
၁၁	ကျေးရွာ: မြေကန်	ကျေး: +၉	၁၇၇	
၁၂	ကျေးရွာ: အဆစ်တောင်	ကျေး: +၉	၇၂	
၁၃	အဆစ်တောင်: ကျေးရွာ	၉	၁	
၁၄	ရွာရွာ: ကမ်း: မ မြေကန်	ကျေး: +၉	၁၀၇	
၁၅	စာမူအုပ်စု	ကျေး: +၉	၂၃	
၁၆	ကျေးရွာ: မြေကန်	ကျေး: +၉	၁၇	
၁၇	မြေကန်	၉	၁၃	
၁၈	ကျေးရွာ: မြေကန်	၉	၁၃	
၁၉	ကျေးရွာ: မြေကန်	၉	၁၃	
၂၀	ကျေးရွာ: မြေကန်	၉	၁၃	



၆။ ကော်မတီဝင်များရွေးချယ်ခြင်းနှင့်ကျေးရွာဖွံ့ဖြိုးရေးအစီအစဉ်ဆောင်ရွက်မှုမှတ်တမ်းဓါတ်ပုံများ



ကော်မတီရွေးချယ်ရန် မဲရေတွက်နေစဉ်



စီမံကိန်းမိတ်ဆက်အစည်းအဝေးမှတ်တမ်းဓါတ်ပုံ



အမျိုးသမီးများပင့်ကူအိမ်ကွန်ယက်ရေးဆွဲနေစဉ်မှတ်တမ်းဓာတ်ပုံ



ကျေးရွာဖွံ့ဖြိုးရေးဦးစားပေးမဲပေးရန်တန်းစီနေကြစဉ်



ကျေးရွာလုပ်ငန်းခွဲအတွက်အခက်အခဲများဖော်ထုတ်ဆွေးနွေးစဉ်



၇။ ကော်မတီဝင်များစာရင်း

ကျေးရွာ

ရွာသစ်

စေတနာ့ဝန်ထမ်း

ဒေါ်အောင်

စေတနာ့ဝန်ထမ်း

ဦးဝင်းစိုး

ကျေးရွာစီမံကိန်း အထောက်အကူပြု ဆပ်ကော်မတီ

ဦးဌေးအောင်

ကျေးရွာစီမံကိန်း အထောက်အကူပြု ဆပ်ကော်မတီ

ဒေါ်လတ်လတ်မိုး

ဝယ်ယူရေး ဆပ်ကော်မတီ

ဦးညိုခင်

ဝယ်ယူရေး ဆပ်ကော်မတီ

ဦးသိန်းမြင့်

ဝယ်ယူရေး ဆပ်ကော်မတီ

ဒေါ်တင်တင်ဝင်း

လုပ်ငန်းလည်ပတ်ပြုပြင်ထိန်းသိမ်းခြင်း ဆပ်ကော်မတီ

ဦးမြင့်လွင်အောင်

လုပ်ငန်းလည်ပတ်ပြုပြင်ထိန်းသိမ်းခြင်း ဆပ်ကော်မတီ

ဒေါ်ခင်မာလွင်

လုပ်ငန်းလည်ပတ်ပြုပြင်ထိန်းသိမ်းခြင်း ဆပ်ကော်မတီ

ဒေါ်လှလှဝင်း

ကျေးရွာ ဘဏ္ဍာရေး စာရေး

ဦးဝင်းဗိုလ်

စောင့်ကြည့်ကြီးကြပ်ရေး ဆပ်ကော်မတီ

ဦးချစ်

စောင့်ကြည့်ကြီးကြပ်ရေး ဆပ်ကော်မတီ

ဒေါ်စိန်

စောင့်ကြည့်ကြီးကြပ်ရေး ဆပ်ကော်မတီ

ဒေါ်ဝင်းဝင်းမာ

အခြား

ဒေါ်ဖြူမ

ဝေဖန်အကြံပြုကိုယ်စားလှယ်

ဦးမောင်စိုး

ဝေဖန်အကြံပြုကိုယ်စားလှယ်

ဒေါ်ချိုမာသင်း



၈။ ကျေးရွာအခြေခံအချက်အလက်များ (ပုံစံ-၁)

ပထမနှစ်စက်ဝန်း

ပုံစံ - ၈ - ၁ ကျေးရွာအခြေခံအချက်အလက်များ (Form PC 1)

လမ်းညွှန်စွာ၊ ကျေးရွာတစ်ရွာသို့ ပထမဆုံးမိတ်ဆက်ခရီး သွားရောက်သောအခါ လူထုစည်းရုံးရေးမှူးသည် ကျေးရွာ ခေါင်းဆောင်များအား ကျေးရွာအချက်အလက်များကို မေတ္တာရပ်ခံ၍ တောင်းခံရသည်။ ဤအချက်အလက်များကို စီမံကိန်း မိတ်ဆက်အစည်းဝေးမတိုင်မီတောင်းခံရမည်။ စီမံကိန်းမိတ်ဆက်အစည်းဝေးတွင် လူထုစည်းရုံးရေးမှူးသည် ဤအချက်အလက် များအား စစ်ဆေးပြီး မှန်ကန်အောင်ပြုလုပ်ရမည်။ ပြီးနောက်တွင် လူထုစည်းရုံးရေးမှူးမှ သတင်းအချက်အလက်ထံသို့ Tablets မှ တဆင့် ဖြည့်သွင်းရမည်။

ကျေးရွာခေါင်းဆောင် အမည် ဒိုးနန်းမောင် ကျေးရွာခေါင်းဆောင်၏ ဖုန်းနံပါတ် ၀၉-၇၇၄၇၈၈၇၆၂ လူထုစည်းရုံးရေးမှူး၏ အမည် ဒေါ်ခန္ဓာအောင်

ပြည်နယ်/တိုင်းဒေသကြီး ပြည်နယ် ညွှန်ကြားရေးမှူးချုပ် ဟောင်းတော ကျေးရွာအုပ်စု ဟောင်းတော ကျေးရွာ ရွာသာ

က။ လူဦးရေ

လူမျိုးစု	အိမ်ထောင်စုအရေအတွက်	ကိုးကွယ်သည့်ဘာသာ	အိမ်ထောင်စုအရေအတွက်
လူမျိုးစု (၁) <u>ဗမာ</u>	<u>၂၀၂</u>	ဘာသာ (၁) <u>ဗုဒ္ဓ</u>	<u>၂၀၂</u>
လူမျိုးစု (၂) -----		ဘာသာ (၂) -----	
လူမျိုးစု (၃) -----		ဘာသာ (၃) -----	
လူမျိုးစုရော -----		ဘာသာရော -----	
အခြား			
	အရေအတွက်		
မသန်စွမ်းသူများ	<u>၁၃</u>		
သက်ကြီးရွယ်အိုများ (၆၅ နှစ် နှင့် အထက်)	<u>၆၅</u>		
စစ်ဘေးရှောင်			

	အမျိုးသား (အရေအတွက်)	အမျိုးသမီး (အရေအတွက်)
လူဦးရေ		
လူမျိုးစု (၁)-----	<u>၅၄၆</u>	<u>၅၂၃</u>
လူမျိုးစု (၂)-----		
လူမျိုးစု (၃)-----		
အခြား		
အိမ်ထောင်ဦးစီး	<u>၁၉၀</u>	<u>၂၂</u>

(ခ) အခြေခံအောက်အဖွဲ့ အသုံးအဆောင်များ

စာသင်ကျောင်း	အမှတ် ဖြစ်ပါ	ကျန်းမာရေး	အမှတ် ဖြစ်ပါ	ဘာသာရေး အဆောက် အအုံများ	အမှတ် ဖြစ်ပါ



အထက်တန်းကျောင်း	<input type="checkbox"/>	ဆေးရုံ	<input type="checkbox"/>	စေတီ	<input checked="" type="checkbox"/>
အလယ်တန်းကျောင်း	<input checked="" type="checkbox"/>	ကျန်းမာရေးဌာန	<input type="checkbox"/>	ဘုန်းကြီးကျောင်း	<input checked="" type="checkbox"/>
မူလတန်းကျောင်း	<input type="checkbox"/>	ကျန်းမာရေးဌာနခွဲ	<input type="checkbox"/>	ဟိန္ဒူဘုရားကျောင်း	<input type="checkbox"/>
မူကြိုကျောင်း	<input type="checkbox"/>	ဆေးပေးခန်း	<input checked="" type="checkbox"/>	ခရစ်ယာန်ကျောင်း	<input type="checkbox"/>
အခြား	<input type="checkbox"/>	အခြား	<input type="checkbox"/>	ဗလီ	<input type="checkbox"/>
အခြား	<input type="checkbox"/>			အခြား	<input type="checkbox"/>
မှတ်ချက်		မှတ်ချက်		မှတ်ချက်	

(ဂ) ကျွမ်းကျင်သူများမှတ်တမ်း (ကျေးရွာတွင်နေထိုင်သော သို့မဟုတ် တခြားရွာမှလာရောက်သော ကျွမ်းကျင်သူများ)

(၁) စာသင်ကျောင်း			(၂) ကျန်းမာရေး			(၃) လက်မှုပညာရှင်		
	ရွာတွင်နေထိုင်သူ	အခြားရွာမှလာသူ		ရွာတွင်နေထိုင်သူ	အခြားရွာမှလာသူ		ရွာတွင်နေထိုင်သူ	အခြားရွာမှလာသူ
မူလတန်းပြဆရာ/မ	<input type="checkbox"/>	<input checked="" type="checkbox"/>	ဆရာဝန်	<input type="checkbox"/>	<input type="checkbox"/>	လက်သမား	<input checked="" type="checkbox"/>	<input checked="" type="checkbox"/>
အထက်တန်းပြဆရာ/မ	<input type="checkbox"/>	<input type="checkbox"/>	လက်ထောက်ကျန်းမာရေးမှူး	<input type="checkbox"/>	<input type="checkbox"/>	ပန်းရံ	<input checked="" type="checkbox"/>	<input checked="" type="checkbox"/>
အလယ်တန်းပြဆရာ/မ	<input type="checkbox"/>	<input checked="" type="checkbox"/>	အမျိုးသမီးကျန်းမာရေးဆရာမ	<input type="checkbox"/>	<input type="checkbox"/>	လျှပ်စစ်ကျွမ်းကျင်ပီးသမား	<input type="checkbox"/>	<input type="checkbox"/>
မူကြိုဆရာ/မ	<input type="checkbox"/>	<input type="checkbox"/>	သားဖွားဆရာမ	<input type="checkbox"/>	<input checked="" type="checkbox"/>	ရေပိုက်သူလုပ်သူ	<input type="checkbox"/>	<input type="checkbox"/>
အခြား	<input type="checkbox"/>	<input type="checkbox"/>	ပြည်သူ့ကျန်းမာရေးလုပ်သား	<input type="checkbox"/>	<input type="checkbox"/>	စက်ပြင်ဆရာ	<input checked="" type="checkbox"/>	<input type="checkbox"/>
မှတ်ချက်			မှတ်ချက်			မှတ်ချက်		

(ဃ) ကျေးရွာသို့ ရောက်ရှိနိုင်သည့် လမ်းအခြေအနေ / ကျေးရွာတစ်ရွာသည် ၎င်း၏ ကျေးရွာအုပ်စုနှင့် ဆက်သွယ်ထားသော လမ်းအခြေအနေ (အောက်ဖိုက်ကိုစိုင်းပါ)

ကျောက်ကြမ်းလမ်း ကတ္တရာလမ်း ကွန်ကရစ်လမ်း မော်တော်ဆိုင်ကယ်လမ်း
 ကျောက်ခင်းလမ်း မြေသားလမ်း လူသွားလမ်း အခြား _____

(င) ကျေးရွာဖွံ့ဖြိုးမှုစီမံချက်

(၁) လူထုပဟိုပြုစီမံကိန်းမစတင်မှီ ဤကျေးရွာတွင်ကျေးရွာဖွံ့ဖြိုးမှု စီမံချက်ရှိခဲ့ပါသလား? ပိုင်းပါ
 ရှိပါသည်/မရှိပါ/မသိပါ
 (၂) ရှိခဲ့ပါလျှင် ဤစီမံချက်ကို မည်သည့် ခုနှစ်တွင်ပြင်ဆင်ခဲ့ပါသနည်း? နစ်-၂၀၁၆/မသိပါ
 (၃) ဤစီမံချက်ကို ဖြိုနယ်မှုအတည်ပြုခဲ့ပါသလား? ပြုခဲ့ပါသည်/မပြုခဲ့ပါ /မသိပါ

(စ) ခရီးအကွာအဝေး

(၁) ဤကျေးရွာ၏ပဟိုမှ ၎င်းကျေးရွာအုပ်စု၏ပဟိုအထိ ခရီးခိုင်မည်မျှကွာဝေးသနည်း? ပိုင် ၂၁ မာလီ
 (၂) ဤကျေးရွာမှ ၎င်းကျေးရွာအုပ်စု၏ပဟိုအထိ သွားလာရာတွင်ကြာမြင့်သည့်အချိန်

ခြောက်သွေ့ရာသီတွင်ကြာချိန် ၃၀ မိနစ် ----- ထော်လာဂျီ/မော်တော်ဆိုင်ကယ်/မြေလျင်/လား/မော်တော်ဘုတ်/
 အခြား - ၈.၃.၂.၁၅.၂၀
 ခိုးရာသီတွင်ကြာချိန် ၄၅ မိနစ် ----- ထော်လာဂျီ/မော်တော်ဆိုင်ကယ်/မြေလျင်/လား/မော်တော်ဘုတ်/
 အခြား - ၈.၃.၂.၁၅.၂၀



ဒုတိယနှစ်စက်ဝန်း

ပုံစံ - စ - ဝ ကျေးရွာအခြေခံအချက်အလက်များ (Form PC 1)

လမ်းညွှန်ချက်၊ ကျေးရွာတစ်ရွာသို့ ပထမဆုံးမိတ်ဆက်ခရီး သွားရောက်သောအခါ လူထုစည်းရုံးရေးမှူးသည် ကျေးရွာ ခေါင်းဆောင်များအား ကျေးရွာအချက်အလက်များကို မေတ္တာရပ်ခံ၍ တောင်းခံရမည်။ ဤအချက်အလက်များကို စီမံကိန်း မိတ်ဆက်အစည်းဝေးမတိုင်မီတောင်းခံရမည်။ စီမံကိန်းမိတ်ဆက်အစည်းဝေးတွင် လူထုစည်းရုံးရေးမှူးသည် ဤအချက်အလက် များအား စစ်ဆေးပြီး မှန်ကန်အောင်ပြုလုပ်ရမည်။ ပြီးနောက်တွင် လူထုစည်းရုံးရေးမှူးမှ သတင်းအချက်အလက်ထံသို့ Tablets မှ တဆင့် ဖြည့်သွင်းရမည်။

ကျေးရွာခေါင်းဆောင် အမည် ဦးအောင်	ကျေးရွာခေါင်းဆောင်၏ ဖုန်းနံပါတ် ၀၅-၇၇၄၇၆၆၇၆	လူထုစည်းရုံးရေးမှူး၏ အမည် ဒေါ်ခင်စာပေ
ပြည်နယ်၊တိုင်းဒေသကြီး၊မြို့နယ် ကြီးမူလ ချုံနယ် ပြေကြွယ်	ကျေးရွာအုပ်စု စောင်းကျောင်း	ကျေးရွာ ရွာ ၁၀၈

က။ လူဦးရေ

လူမျိုးစု	အိမ်ထောင်စုအရေအတွက်	ကိုးကွယ်သည့်ဘာသာ	အိမ်ထောင်စုအရေအတွက်
လူမျိုးစု (၁) ---ဗမာ---	၀၅၅	ဘာသာ (၁) ---ဗုဒ္ဓ---	၀၅၅
လူမျိုးစု (၂) -----		ဘာသာ (၂) -----	
လူမျိုးစု (၃) -----		ဘာသာ (၃) -----	
လူမျိုးစုရော -----		ဘာသာရော -----	
အခြား	အရေအတွက်		
မသန်စွမ်းသူများ	၀		
သက်ကြီးရွယ်အိုများ (၆၅ နှစ် နှင့် အထက်)	၃၀		
စစ်ဘေးရှောင်	-		

	အမျိုးသား (အရေအတွက်)	အမျိုးသမီး (အရေအတွက်)
လူဦးရေ		
လူမျိုးစု (၁) ---ဗမာ---	၄၁၃	၄၁၀
လူမျိုးစု (၂) -----		
လူမျိုးစု (၃) -----		
အခြား		
အိမ်ထောင်ဦးစီး	၀၄၀	၀၅

(ခ) အခြေခံအဆောက်အအုံ အသုံးအဆောင်များ

စာသင်ကျောင်း	အမှတ် ခြံစံပါ	ကျန်းမာရေး	အမှတ် ခြံစံပါ	ဘာသာရေး အဆောက် အအုံများ	အမှတ် ခြံစံပါ
--------------	------------------	------------	------------------	----------------------------	------------------



အထက်တန်းကျောင်း	<input type="checkbox"/>	ဆေးရုံ	<input type="checkbox"/>	ခေတ်	<input checked="" type="checkbox"/>
အလယ်တန်းကျောင်း	<input checked="" type="checkbox"/>	ကျန်းမာရေးဌာန	<input type="checkbox"/>	ဘုန်းကြီးကျောင်း	<input checked="" type="checkbox"/>
ပုလဲတန်းကျောင်း	<input type="checkbox"/>	ကျန်းမာရေးဌာနခွဲ	<input type="checkbox"/>	ဟိန္ဒူဘုရားကျောင်း	<input type="checkbox"/>
ပုဂံကျောင်း	<input type="checkbox"/>	ဆေးပေးခန်း	<input checked="" type="checkbox"/>	ရေစိမ့်ကျောင်း	<input type="checkbox"/>
အခြား	<input type="checkbox"/>	အခြား	<input type="checkbox"/>	ဗလီ	<input type="checkbox"/>
မှတ်ချက်		မှတ်ချက်		အခြား	<input type="checkbox"/>
				မှတ်ချက်	

(ဂ) ကျွမ်းကျင်သူများမှတ်တမ်း (ကျေးရွာတွင်နေထိုင်သော သို့မဟုတ် တခြားရွာမှလာရောက်သော ကျွမ်းကျင်သူများ)

(ခ) တစ်သင်ကျောင်း			(၂) ကျန်းမာရေး			(ဂ) လက်မှည့်စာ		
	ရွာတွင်နေထိုင်သူ	အခြားရွာမှလာသူ		ရွာတွင်နေထိုင်သူ	အခြားရွာမှလာသူ		ရွာတွင်နေထိုင်သူ	အခြားရွာမှလာသူ
ပုလဲတန်းပြဆရာ/မ	<input type="checkbox"/>	<input checked="" type="checkbox"/>	ဆရာဝန်	<input type="checkbox"/>	<input type="checkbox"/>	လက်သမား	<input checked="" type="checkbox"/>	<input checked="" type="checkbox"/>
အထက်တန်းပြဆရာ/မ	<input type="checkbox"/>	<input type="checkbox"/>	လက်ထောက်ကျန်းမာရေးမှူး	<input type="checkbox"/>	<input type="checkbox"/>	ပန်းရံ	<input checked="" type="checkbox"/>	<input checked="" type="checkbox"/>
အလယ်တန်းပြဆရာ/မ	<input type="checkbox"/>	<input checked="" type="checkbox"/>	အမျိုးသမီးကျန်းမာရေးဆရာမ	<input type="checkbox"/>	<input type="checkbox"/>	လှုပ်စစ်ကျွမ်းကျင်ပီးသမား	<input type="checkbox"/>	<input type="checkbox"/>
ပုဂံဆရာ/မ	<input type="checkbox"/>	<input type="checkbox"/>	သားဖွားဆရာမ	<input type="checkbox"/>	<input checked="" type="checkbox"/>	ရေတိုက်သူယ်သူ	<input type="checkbox"/>	<input type="checkbox"/>
အခြား	<input type="checkbox"/>	<input type="checkbox"/>	ပြည်သူ့ကျန်းမာရေးလုပ်သား	<input type="checkbox"/>	<input type="checkbox"/>	စက်ပြင်ဆရာ	<input checked="" type="checkbox"/>	<input type="checkbox"/>
မှတ်ချက်			မှတ်ချက်			မှတ်ချက်		

(ဃ) ကျေးရွာသို့ရောက်ရှိနိုင်သည့် လမ်းအခြေအနေ / ကျေးရွာတစ်ရွာသည် ၎င်း၏ ကျေးရွာအုပ်စုနှင့် ဆက်သွယ်ထားသော လမ်းအခြေအနေ (အောက်ပါတို့ကိုရိုင်းပါ)

ကျောက်ကြမ်းလမ်း ကတ္တရာလမ်း ကွန်ကရစ်လမ်း မော်တော်ဆိုင်ကယ်လမ်း
ကျောက်ခင်းလမ်း မြေသွားလမ်း လူသွားလမ်း အခြား _____

(င) ကျေးရွာဖွံ့ဖြိုးမှုစီမံချက် ပိုင်းပါ
 (၁) လူထုဝတ်ပြုစီမံကိန်းမစတင်မီ ဤကျေးရွာတွင်ကျေးရွာဖွံ့ဖြိုးမှု စီမံချက်ရှိခဲ့ပါသလား? ရှိပါသည် / မရှိပါ / မသိပါ
 (၂) ရှိခဲ့ပါလျှင် ဤစီမံချက်ကို မည်သည့် ခုနှစ်တွင်ပြင်ဆင်ခဲ့ပါသနည်း? နှစ် ၂၀၁၆ / မသိပါ
 (၃) ဤစီမံချက်ကို မြို့နယ်မှအတည်ပြုခဲ့ပါသလား? ပြုခဲ့ပါသည် / မပြုခဲ့ပါ / မသိပါ

(စ) ဝေးအကွာအဝေး
 (၁) ဤကျေးရွာ၏ဗဟိုမှ ၎င်းကျေးရွာအုပ်စု၏ဗဟိုအထိ ခရီးမိုင်မည်မျှကွာဝေးသနည်း? မိုင်- ၄.၃၅ / မသိပါ
 (၂) ဤကျေးရွာမှ ၎င်းကျေးရွာအုပ်စုဗဟိုအထိ သွားလာရာတွင်ကြာမြင့်သည့်အချိန်

ခြောက်သွေ့ရာသီတွင်ကြာချိန်- ၂၀ မိနစ် ထော်လာဂျီ/မော်တော်ဆိုင်ကယ်/ခြေလျင်/လား/မော်တော်ဘုတ်/
 အခြား: _____
 မိုးရာသီတွင်ကြာချိန်- ၃၀ မိနစ် ထော်လာဂျီ/မော်တော်ဆိုင်ကယ်/ခြေလျင်/လား/မော်တော်ဘုတ်/
 အခြား: _____



(ဆ) ပတ်ဝန်းကျင်ဆိုင်ရာ သဘာဝဘေးအန္တရာယ်
 ဤကျေးရွာတွင် ရေကြီးခြင်းကိုသို့ သဘာဝဘေးအန္တရာယ်ကုရောက်ဖူးခြင်း ရှိပါသလား။
 မရှိပါ ရှိပါသည် ရှိလျှင်ဖော်ပြပါ -----

(ဇ) ကျေးရွာတွင် ခွဲ.စည်းထားသော အဖွဲ့အစည်းများ
 လူထုတော်ပြုစီမံကိန်းမတိုင်မီ ဤကျေးရွာတွင် ကျေးရွာဖွံ့ဖြိုးရေးအတွက် အစိုးရ (သို့) ရွာသားများကိုယ်တိုင်(သို့) စီမံကိန်းတစ်ခုခုမှ
 ခွဲ.စည်းထားသည့် အဖွဲ့အစည်းများရှိပါသလား။

(၁) လူ့ဝန်ထမ်း
 (၂) _____

(ဈ) အထွေထွေအုပ်ချုပ်ရေး ဦးစီးဌာန (GAD) မှ မှတ်တမ်းတင်ထားခြင်း
 ဤကျေးရွာသည် အထွေထွေအုပ်ချုပ်ရေး ဦးစီးဌာန (GAD) မှ မှတ်တမ်းတင်ထားမှု ရှိပါသလား။
 မရှိပါ ရှိပါသည်

ကျေးရွာခေါင်းဆောင် အမည် ဦးစိုးမောင်
 လက်မှတ် [Signature] နေ့.စွဲ ၂၆-၁၁-၂၀၁၇

လူထုစည်းရုံးရေးမှူး အမည် ဒေါ်ဝေဝေမာမာ
 လက်မှတ် [Signature] နေ့.စွဲ ၂၆-၁၁-၂၀၁၇



တတိယနှစ်စက်ဝန်း



ပုံစံ - ၈ - ၁ ကျေးရွာအခြေခံအချက်အလက်များ (Form PC 1)

လမ်းညွှန်ချက်၊ ကျေးရွာတစ်ရွာသို့ ပထမဆုံးမိတ်ဆက်ခရီး သွားရောက်သောအခါ လူထုစည်းရုံးရေးမှူးသည် ကျေးရွာ ခေါင်းဆောင်များအား ကျေးရွာအချက်အလက်များကို မေတ္တာရပ်ခံ၍ တောင်းခံရသည်။ ဤအချက်အလက်များကို စီမံကိန်း မိတ်ဆက်အစည်းဝေးမတိုင်မီတောင်းခံရသည်။ စီမံကိန်းမိတ်ဆက်အစည်းဝေးတွင် လူထုစည်းရုံးရေးမှူးသည် ဤအချက်အလက် များအား စစ်ဆေးပြီး မှန်ကန်အောင်ပြုလုပ်ရမည်။ ပြီးနောက်တွင် လူထုစည်းရုံးရေးမှူးမှ သတင်းအချက်အလက်ထံသို့ Tablets မှ တစ်ဆင့် ဖြည့်သွင်းရမည်။

ကျေးရွာခေါင်းဆောင် အမည် ဦးဝင်းမောင်	ကျေးရွာခေါင်းဆောင်၏ ဝန်းနံပါတ် ၇-၆၃၀၁၀၁၇၇	လူထုစည်းရုံးရေးမှူး၏ အမည် ဦး၇၈၈၈၈
ပြည်နယ်တိုင်းဒေသကြီး/ဇွဲလား	မြို့နယ်	ကျေးရွာအုပ်စု/ဖွဲ့စည်းတော်

က။ လူဦးရေ

လူမျိုးစု	အိမ်ထောင်စုအရေအတွက်	ကိုးကွယ်သည့်ဘာသာ	အိမ်ထောင်စုအရေအတွက်
လူမျိုးစု (၁) - မြန်မာ	၂၂၃	ဘာသာ (၁) - ဗုဒ္ဓ	၂၂၃
လူမျိုးစု (၂) -----	-	ဘာသာ (၂) -----	-
လူမျိုးစု (၃) -----	-	ဘာသာ (၃) -----	-
လူမျိုးစုရော -----	-	ဘာသာရော -----	-
အခြား	-	-	-
	အရေအတွက်	-	-
မသန်စွမ်းသူများ	၂ - ဦး	-	-
သက်ကြီးရွယ်အိုများ (၆၅ နှစ် နှင့် အထက်)	၁၀ - ဦး	-	-
စစ်ဘေးရှောင်	-	-	-

	အမျိုးသား (အရေအတွက်)	အမျိုးသမီး (အရေအတွက်)
လူဦးရေ		
လူမျိုးစု (၁) - မြန်မာ	၁၅၂	၁၅၄
လူမျိုးစု (၂) -----	-	-
လူမျိုးစု (၃) -----	-	-
အခြား	-	-
အိမ်ထောင်ဦးစီး	၁၉၇	၂၆

(ခ) အခြေခံအဆောက်အအုံ အသုံးအဆောင်များ

စာသင်ကျောင်း	အမှတ် ခြံစံပါ	ကျန်းမာရေး	အမှတ် ခြံစံပါ	ဘာသာရေး အဆောက် အအုံများ	အမှတ် ခြံစံပါ
မူကြိုကျောင်း	<input type="checkbox"/>	တိုက်နယ်ဆေးရုံ	<input type="checkbox"/>	ဝေတီ	<input checked="" type="checkbox"/>



မူလတန်းကျောင်း	<input type="checkbox"/>	ကျန်းမာရေးဌာန	<input type="checkbox"/>	ဘုန်းကြီးကျောင်း	<input checked="" type="checkbox"/>
မူလလွန်ကျောင်း	<input type="checkbox"/>	ကျန်းမာရေးဌာနခွဲ	<input checked="" type="checkbox"/>	ဟိန္ဒူဘုရားကျောင်း	<input type="checkbox"/>
အလယ်တန်းကျောင်း	<input checked="" type="checkbox"/>	ဆေးပေးခန်း	<input type="checkbox"/>	ရေစိမ့်ယာန်ကျောင်း	<input type="checkbox"/>
လယ်လွန်ကျောင်း	<input type="checkbox"/>	အခြား	<input type="checkbox"/>	ဗလီ	<input type="checkbox"/>
အထက်တန်းကျောင်း	<input type="checkbox"/>			အခြား	<input type="checkbox"/>
အခြား	<input type="checkbox"/>				
မှတ်ချက်		မှတ်ချက်		မှတ်ချက်	

(ဂ) ကျွမ်းကျင်သူများမှတ်တမ်း (ကျေးရွာတွင်နေထိုင်သော သို့မဟုတ် တခြားရွာမှလာရောက်သော ကျွမ်းကျင်သူများ)

(၁) စာသင်ကျောင်း			(၂) ကျန်းမာရေး			(၃) လက်မှုပညာရှင်		
	ရွာတွင်နေထိုင်သူ	အခြားရွာမှလာသူ		ရွာတွင်နေထိုင်သူ	အခြားရွာမှလာသူ		ရွာတွင်နေထိုင်သူ	အခြားရွာမှလာသူ
မူလတန်းပြဆရာ/မ	<input checked="" type="checkbox"/>	<input checked="" type="checkbox"/>	ဆရာဝန်	<input type="checkbox"/>	<input type="checkbox"/>	လက်သမား	<input checked="" type="checkbox"/>	<input type="checkbox"/>
အထက်တန်းပြဆရာ/မ	<input type="checkbox"/>	<input type="checkbox"/>	လက်ထောက်ကျန်းမာရေးမှူး	<input type="checkbox"/>	<input checked="" type="checkbox"/>	ပန်းရံ	<input checked="" type="checkbox"/>	<input type="checkbox"/>
အလယ်တန်းပြဆရာ/မ	<input type="checkbox"/>	<input checked="" type="checkbox"/>	အမျိုးသမီးကျန်းမာရေးဆရာမ	<input type="checkbox"/>	<input type="checkbox"/>	လျှပ်စစ်ကျွမ်းကျင်သမား	<input type="checkbox"/>	<input checked="" type="checkbox"/>
မူကြိုဆရာ/မ	<input type="checkbox"/>	<input type="checkbox"/>	သားဖွားဆရာမ	<input type="checkbox"/>	<input type="checkbox"/>	ရေပိုက်သူ	<input checked="" type="checkbox"/>	<input type="checkbox"/>
အခြား	<input type="checkbox"/>	<input type="checkbox"/>	ပြည်သူ့ကျန်းမာရေးလုပ်သား	<input type="checkbox"/>	<input type="checkbox"/>	စက်ပြင်ဆရာ	<input checked="" type="checkbox"/>	<input type="checkbox"/>
မှတ်ချက်			မှတ်ချက်			မှတ်ချက်		

(ဃ) ကျေးရွာသို့ ရောက်ရှိနိုင်သည့် လမ်းအခြေအနေ / ကျေးရွာတစ်ရွာသည် ၎င်း၏ ကျေးရွာအုပ်စုနှင့် ဆက်သွယ်ထားသော လမ်းအခြေအနေ (အောက်ပါတို့ကို ဝိုင်းပါ)

ကျောက်ကြမ်းလမ်း ကတ္တရာလမ်း ကွန်ကရစ်လမ်း မော်တော်ဆိုင်ကယ်လမ်း
 ကျောက်စင်းလမ်း မြေသားလမ်း လူသွားလမ်း အခြား _____

(င) ကျေးရွာဖွံ့ဖြိုးမှုစီမံချက်

- (၁) လူထုဗဟိုပြုစီမံကိန်းမစတင်မှီ ဤကျေးရွာတွင် ကျေးရွာဖွံ့ဖြိုးမှု စီမံချက်ရှိခဲ့ပါသလား? ဝိုင်းပါ
 ရှိမည်/မရှိပါ/မသိပါ
- (၂) ရှိခဲ့ပါလျှင် ဤစီမံချက်ကို မည်သည့် ခုနှစ်တွင်ပြင်ဆင်ခဲ့ပါသနည်း? နှစ်-----/မသိမိ ၂၀၁၆
- (၃) ဤစီမံချက်ကို ခြုံငုံနယ်မှအတည်ပြုခဲ့ပါသလား? ပြုခဲ့ပါသည်/မပြုခဲ့ပါ /မသိပါ

(စ) ခရီးအကွာအဝေး

- (၁) ဤကျေးရွာ၏ဗဟိုမှ ၎င်းကျေးရွာအုပ်စု၏ဗဟိုအထိ ခရီးခိုင်မည်မျှကွာဝေးသနည်း? မိုင်-----/မသိပါ
- (၂) ဤကျေးရွာမှ ၎င်းကျေးရွာအုပ်စုဗဟိုအထိ သွားလာရာတွင် ကြာမြင့်သည့်အချိန်။

ခြောက်သွေ့ရာသီတွင်ကြာချိန်----- ထော်လာဂျီ/မော်တော်ဆိုင်ကယ်/ခြေလျင်/လား/မော်တော်ဘုတ်/ ၂၀ မိနစ်
 အခြား-----
 မိုးရာသီတွင်ကြာချိန်----- ထော်လာဂျီ/မော်တော်ဆိုင်ကယ်/ခြေလျင်/လား/မော်တော်ဘုတ်/ ၃၀ မိနစ်



၉။ ပုံစံ ၈-၂။ စီမံကိန်းစက်ဝန်းအချိန်ဇယား

ပထမနှစ်စက်ဝန်း

ပုံစံ - ၈ - ၂ - စီမံကိန်းစက်ဝန်းအချိန်ဇယား (PC 2)

လမ်းညွှန်ချက်၊ သက်ဆိုင်ရာလူထုစည်းရုံးရေးမှူး/လက်ထောက်နည်းပညာမှူးများမှ စီမံကိန်းစက်ဝန်းအဆင့်တစ်ခုစီပြီးတိုင်း ကျေးရွာနှင့် ကျေးရွာအုပ်စုအတွက် ဤပုံစံကို ဖြည့်သွင်းရမည်။

စည်းရုံးရေးမှူး/ဝန်ထမ်း အမည် ခေါ် ဓနာဇေ။

နေ့စွဲ

စက်ဝန်းအားအမှတ်ခြိပ်ပါ ၂၄ စက်ဝန်း(၁) စက်ဝန်း(၂) စက်ဝန်း(၃)

ခြည့်နယ်/တိုင်း ဗဟိုဥက္ကဋ္ဌ မြို့နယ် ပျော်သွယ် ကျေးရွာအုပ်စု မောင်မောင် ကျေးရွာ ဥက္ကဋ္ဌ

စီမံကိန်းစတင်ချက်အဆင့်များ	နေ့စွဲ		အချိန်အားအမှတ်ခြိပ်ပါ	အစည်းအဝေးအတွက်ရက်စွဲအရေအတွက်		
	စတင်သည့်နေ့	ပြီးဆုံးသည့်နေ့		အချိန်အားအရေအတွက်	အချိန်အားအရေအတွက်	အစည်းအဝေးအတွက်ရက်စွဲအရေအတွက်
၁။ ကျေးရွာစီမံကိန်း မိတ်ဆက်အစည်းအဝေး	၁၄.၂.၂၀၂၅	၁၄.၂.၂၀၂၅	၇၁	၅၃	၁၂၄	၂၅၁၇
၂။ ကျေးရွာဖွံ့ဖြိုးရေး စီမံချက်ရေးဆွဲခြင်း အစည်းအဝေး	၁၅.၂.၂၀၂၅	၁၅.၂.၂၀၂၅	၇၁	၆၀	၁၃၁	၂၅၁၇
၃။ ကျေးရွာအုပ်စု လုပ်ငန်းဆုံးဖြတ်ချက်ချသည့် အစည်းအဝေး	၁၅.၂.၂၀၂၅	၁၅.၂.၂၀၂၅	၁၈	၁၁	၂၉	၂၅၁၇
၄။ မြို့နယ်အဆင့် စီမံကိန်းရေးဆွဲရေး နှင့် အကောင်အထည်ဖော်ရေးကော်မတီ၏ စီမံကိန်း သုံးသပ်မှု အစည်းအဝေး			မလို	မလို	မလို	မလို
၅။ မြို့နယ် စီမံကိန်းရေးဆွဲရေး နှင့် အကောင်အထည်ဖော်ရေး ကော်မတီ၏ဆုံးဖြတ်ချက်ကို ရွာသို့ အသိပေး အကြောင်းကြားသည့် အစည်းအဝေး						
၆။ စီမံကိန်းလုပ်ငန်းခွဲစီမံချက်ရေးဆွဲခြင်း အစည်းအဝေး						
၆.၁။ စီမံကိန်းလုပ်ငန်း အကောင်အထည်ဖော်ရေးအစီအစဉ် ရေးဆွဲခြင်း						



တတိယနှစ်စက်ဝန်း



ပုံစံ - ၈ - ၂ - စီမံကိန်းစက်ဝန်းအချိန်ဇယား (PC 2)

လက်ညွှန်ချက် သက်ဆိုင်ရာလူထုစည်းရုံးရေး/လက်ထောက်နည်းပညာများမှ စီမံကိန်းစက်ဝန်းအဆင့်တစ်စုပြီးစီးတိုင်း ကျေးရွာအုပ်စုအတွက် ဤပုံစံကို ဖြည့်သွင်းရမည်။

စည်းရုံးရေး/ဝန်ထမ်း အမည် ဦးကျော်စွာဦး

ဇနီး ၁၃၀၁၀၁၀၁၀၁

စက်ဝန်းအားအမှတ်ဖြစ်ပါ စက်ဝန်း(၁) စက်ဝန်း(၂) စက်ဝန်း(၃)

စက်ဝန်း (၄)

မြို့နယ်/တိုင်း မြို့နယ် ပေကြွယ်မြို့ ကျေးရွာ (ပုံစံအရ) ကျေးရွာ (ပုံစံအရ)

စီမံကိန်းစက်ဝန်းအစဉ်များ	စက်ဝန်း		အစည်းအဝေးတွင်တက်ရောက်သူအရေအတွက်				အိမ်ထောင်စု %
	စက်ဝန်းအမှတ်	စက်ဝန်းအမှတ်	အမျိုးသားအရေအတွက်	အမျိုးသမီးအရေအတွက်	အိမ်ထောင်စုအရေအတွက်	လူမျိုးစုတက်ရောက်သူအရေအတွက် နှင့် လူမျိုးစုအမည်	
၁။ ကျေးရွာစီမံကိန်း စီမံကိန်းအစည်းအဝေး	၁၃၀၁၀၁၀၁၀၁	၁၃၀၁၀၁၀၁၀၁	၆၂	၆၂	၂၂၄	၁၈၀၂၄	၂၂၄ ၅၃.၀၁%
၂။ ကျေးရွာဖွံ့ဖြိုးရေး စီမံချက်ရေးဆွဲခြင်းအစည်းအဝေး	၁၅၀၁၀၁၀၁၀၁	၁၅၀၁၀၁၀၁၀၁	၆၃	၆၅	၂၆၈	၁၈၀၂၆	၂၆၈ ၅၅.၄၀%
၃။ ကျေးရွာအုပ်စု လုပ်ငန်းဆုံးဖြတ်ချက်ချသည့်အစည်းအဝေး	-	-	-	-	-	-	-
၄။ မြို့နယ်အဆင့် စီမံကိန်းရေးဆွဲရေး နှင့် အကောင်အထည်ဖော်ရေးကော်မတီ၏ စီမံကိန်း သုံးသပ်မှုအစည်းအဝေး	-	-	-	-	-	-	-
၅။ မြို့နယ် စီမံကိန်းရေးဆွဲရေး နှင့် အကောင်အထည်ဖော်ရေး ကော်မတီ၏ဆုံးဖြတ်မှုကို ရှာသို့ အသိပေးအကြောင်းကြားသည့် အစည်းအဝေး	-	-	၆၃	၆၅	၂၆၈	၁၈၀၂၆	၂၆၈ ၅၅.၄၀%
၆။ စီမံကိန်းလုပ်ငန်းဆွဲစီမံချက်ရေးဆွဲခြင်းအစည်းအဝေး	-	-	-	-	-	-	-
၆.၁။ စီမံကိန်းလုပ်ငန်း အကောင်အထည်ဖော်ရေးအစီအစဉ် ရေးဆွဲခြင်း	-	-	-	-	-	-	-



၁၀။ ပုံစံ ၈-၃ ကျေးရွာဖွံ့ဖြိုးရေးဦးစားပေးအစီအစဉ်

ပထမနှစ်စက်ဝန်း

ပုံစံ - ၈ - ၃ ကျေးရွာဖွံ့ဖြိုးရေး ဦးစားပေးအစီအစဉ် (Form PC 3)

လမ်းညွှန်ချက်၊ အဆင့်(၃) ကျေးရွာဖွံ့ဖြိုးရေးအစီအစဉ်အစဉ်အစား ဦးစားပေးအစီအစဉ် ကျေးရွာစီမံကိန်း အထောက်အကူပြု ကော်မတီသည် လူထုစည်းရုံးရေးပူးပေါင်းမှုအကူအညီဖြင့် ဤပုံစံကိုပြည့်စုံအောင် ဖြည့်သွင်းရမည်။	
လူထုစည်းရုံးရေးပူးပေါင်းမှု အမည် ခေါ်ခန္ဓာအလှူ	
နေ့စွဲ ၂၅.၂.၂၀၁၇	စက်ဝန်းအား အမှတ်ခြစ်ပါ (✓) <input checked="" type="checkbox"/> စက်ဝန်း(၁) <input type="checkbox"/> စက်ဝန်း(၂) <input type="checkbox"/> စက်ဝန်း(၃) <input type="checkbox"/> စက်ဝန်း(၄)
ပြည်နယ်/တိုင်း မန္တလေး	မြို့နယ်/မြို့နယ် ကျေးရွာအုပ်စု/စားပေး/ကျေးရွာ ရွာသစ်
က။ အခက်အခဲအတားအဆီးများအားထွေးနှေးခြင်း - ယခုလက်ရှိအခြေအနေတွင် ဤကျေးရွာဖွံ့ဖြိုးတိုးတက်ရေးအတွက် အဓိက အခက်အခဲအတားအဆီးများသည် မည်သည့်များဖြစ်ပါသနည်း။ (အမျိုးသား/သမီး အနည်းဆုံးအခက်အခဲ ၅ ခုစီဖော်ပြပါ)	
အမျိုးသား အဖွဲ့မှ တင်ပြသောအခက်အခဲအတားအဆီးများ	အမျိုးသမီး အဖွဲ့မှ တင်ပြသောအခက်အခဲအတားအဆီးများ
၁ ကားကောင်းပျက်စီးခြင်းအသက်အရွယ်အားမရှိ	၁ ကားကောင်းပျက်စီးခြင်းအသက်အရွယ်အားမရှိ
၂ ရေရရှိရန်အတွက်အခက်အခဲရှိခြင်း	၂ ရေရရှိရန်အတွက်အခက်အခဲရှိခြင်း
၃ ကျေးရွာအတွင်း အလုပ်အကိုင်အခွင့်အလမ်း	၃ ကျေးရွာအတွင်း အလုပ်အကိုင်အခွင့်အလမ်း
၄ အခြေအနေအထားအားမကောင်းခြင်း	၄ အခြေအနေအထားအားမကောင်းခြင်း
၅ ကျေးရွာအတွင်း အခြေအနေအထား	၅ ကျေးရွာအတွင်း အခြေအနေအထား

ခ။ မျှော်မှန်းခြင်း - နောင်လာမည့် (၅) နှစ် အတွင်း ကျေးရွာဖွံ့ဖြိုးရေး မျှော်မှန်းလျာထားချက်များအား တင်ပြပါ။

အမျိုးသားအဖွဲ့မှ တင်ပြသောမျှော်မှန်းချက်များ	အမျိုးသမီးအဖွဲ့မှ တင်ပြသောမျှော်မှန်းချက်များ
၁ ကားကောင်းပျက်စီးခြင်းအသက်အရွယ်အားမရှိ	၁ ကားကောင်းပျက်စီးခြင်းအသက်အရွယ်အားမရှိ
၂ ရေရရှိရန်အတွက်အခက်အခဲရှိခြင်း	၂ ရေရရှိရန်အတွက်အခက်အခဲရှိခြင်း
၃ ကျေးရွာအတွင်း အလုပ်အကိုင်အခွင့်အလမ်း	၃ ကျေးရွာအတွင်း အလုပ်အကိုင်အခွင့်အလမ်း
၄ အခြေအနေအထားအားမကောင်းခြင်း	၄ အခြေအနေအထားအားမကောင်းခြင်း
၅ ကျေးရွာအတွင်း အခြေအနေအထား	၅ ကျေးရွာအတွင်း အခြေအနေအထား

ဂ။ လူထုစီမံကိန်း၏ လာမည့် (၄) နှစ်အတွက် အကျုံးဝင်သော ဦးစားပေး ဖွံ့ဖြိုးတိုးတက်မှု လုပ်ငန်း အစီအစဉ်များအားဖော်ပြပါ။

အဆင့်	ကျေးရွာအတွက် ဦးစားပေး ဖွံ့ဖြိုးတိုးတက်မှု လုပ်ငန်းစဉ်များ	အဆိုပြုသူ (အမျိုးသားများ/ အမျိုးသမီးများ/အမျိုးသား+ အမျိုးသမီး)	ခန့်မှန်းကုန်ကျ ဝရိတ်	အကျိုးခံစားခွင့်ရှိသူ ခန့်မှန်းခြေ အရေအတွက်
၁	ကျေးရွာအတွင်း အခြေအနေအထား	အမျိုးသား + အမျိုးသမီး	၉,၀၀၀,၀၀၀/-	၁၀၆၉
၂	ကျေးရွာအတွင်း အခြေအနေအထား	အမျိုးသား + အမျိုးသမီး	၄,၀၀၀,၀၀၀/-	၁၀၆၉
၃	ကျေးရွာအတွင်း အခြေအနေအထား	အမျိုးသား + အမျိုးသမီး	၁၄,၀၀၀,၀၀၀/-	၁၀၆၉
၄	ကျေးရွာအတွင်း အခြေအနေအထား	အမျိုးသား + အမျိုးသမီး	၆,၇၉၂,၀၀၀/-	၁၀၆၉
၅	ကျေးရွာအတွင်း အခြေအနေအထား	အမျိုးသား + အမျိုးသမီး		၁၀၆၉

ဃ။ လူထုစီမံကိန်း၏ လာမည့် (၄) နှစ်အတွက် အကျုံးဝင်သော ဦးစားပေး ဖွံ့ဖြိုးတိုးတက်မှု လုပ်ငန်း အစီအစဉ်များအားဖော်ပြပါ။

အဆင့်	ကျေးရွာအတွက် ဦးစားပေး ဖွံ့ဖြိုး	အဆိုပြုသူ (အမျိုးသားများ/ အမျိုးသမီး)	အခန်းကဏ္ဍ
-------	---------------------------------	---------------------------------------	-----------



	တိုးတက်မှု လုပ်ငန်းစဉ်များ	အမျိုးသမီးများ/အမျိုးသား+ အမျိုးသမီး)	
၀	ဝဋ်ကုန်ပတ်ဆေးရုံ	အမျိုးသမီး	ကျန်းမာရေးဌာန ပညာရေးဌာန
၂	ပျပ်ခဲခဲခဲ	အမျိုးသမီး	
၃	အလယ်တန်းကျောင်းခွဲ	အမျိုးသမီး	
၄	အထူးပန်းတိုး၎င်းအဖွဲ့	အမျိုးသမီး	
၅			

ခေါင်းဆောင်၊ ကျေးရွာစီမံကိန်းအထောက်အကူပြုကော်မတီမှ အတည်ပြုသည်။

အမည် ဒေါ်ဇော်စု လက်မှတ် [Signature] နေ့စွဲ ၁၆.၂.၂၀၁၇

ဒေါ်လက်လက်မိုး မှီ [Signature] ၁၆.၂.၂၀၁၇



ဒုတိယနှစ်စက်ဝန်း

ပုံစံ - ၈ - ၃ ကျေးရွာခွဲ ငြိမ်းရေး ဦးစားပေးအစီအစဉ် (Form PC 3)

လမ်းညွှန်ချက် အဆင့်(၃) ကျေးရွာမှိုက်မှိုက်ချက်အစည်းအဝေး ငြိမ်းဆုံးသောအခါ ကျေးရွာစီမံကိန်း အထောက်အကူပြု
ကော်မတီသည် လူထုစည်းရုံးရေးမှူးအကူအညီဖြင့် ဤပုံစံကိုပြည့်စုံအောင် ဖြည့်သွင်းရမည်။

လူထုစည်းရုံးရေးမှူး/ဝန်ထမ်း အမည် မောင်လစိမ္မာဘိ
နေ့စွဲ ၂၇.၀၁.၂၀၁၇
စက်ဝန်းအား အမှတ်ခြစ်ပါ (✓) စက်ဝန်း(၁)
 စက်ဝန်း(၂) စက်ဝန်း(၃) စက်ဝန်း(၄)

ပြည်နယ်/တိုင်း စုရှာလေ၊ ငြိမ်းဆုံး ပြောကြားရန် ကျေးရွာအုပ်စု(စောင့်စော) ကျေးရွာ မြို့နယ်(သာယာဇော))
က၊ အခက်အခဲအတားအဆီးများအားဆွေးနွေးခြင်း - ယခုလက်ရှိအခြေအနေတွင် ဤကျေးရွာခွဲ ငြိမ်းတိုးတက်ရေးအတွက်
အဓိက အခက်အခဲအတားအဆီးများသည် မည်သည်များဖြစ်ပါသနည်း။ (အမျိုးသား/သမီး အနည်းဆုံးအခက်အခဲ ၅
ခုစီဖော်ပြပါ)

အမျိုးသား အဖွဲ့မှ တင်ပြသောအခက်အခဲအတားအဆီးများ	အမျိုးသမီး အဖွဲ့မှတင်ပြသောအခက်အခဲအတားအဆီးများ
၁ ဆောက်လုပ်သည့်စာသစ်ကျွန်း ဆောက် မဖြည့်ဆည်းသဖြင့်လေ့-ဗျားအတွက်စာသစ် ရန်ခက်ခဲခြင်း။	၁ ဆောက်လုပ်သည့်စာသစ် ကျွန်း ဆောက် မဖြည့်ဆည်းသဖြင့်လေ့-ဗျားအတွက် စာသစ်ရန် ခက်ခဲခြင်း။
၂ ရေတွင်း ခရံ့လောက်၁ဖြင့် ဆောက်သုံး ရေခက်ခဲခြင်း။	၂ ဆောက်သုံး ရေခရံ့လောက်သဖြင့်အရေ ပမာဏ ချော့ဆုံးသုံးရခြင်း။
၃ မြို့နယ်တွင်းကျေးရွာတွင်းလမ်း စတေး ဆောက်လုပ်သွားလာရခက်ခဲခြင်း။	၃ ရွာတွင်းလမ်း စတေး ဆောက်လုပ် ခို ရာသို့သွားလာရခက်ခဲခြင်း။
၄ မြေပြင်ညီညိုမရှိသောကြောင့် ဗဟု သုတေသန ပါခြင်း။	၄ မြေပြင်ညီညိုမရှိသောကြောင့် ဗဟုသုတ ရည်ပါခြင်း။
၅ လျှပ်စစ်ဓါတ် မရှိသောကြောင့် ညာမာစီက လေးဗျား စာလျက်ရန်ခက်ခဲခြင်း။	၅ အလျင်အတိုင်း အစွမ်းအားလမ်းရရှိရေး အလုပ်ထိုးနှံရန်လျှပ်စစ်ဓါတ် မရှိခြင်း။
၆	၆ လျှပ်စစ်ဓါတ် မရှိသောကြောင့် ညာမာစီက လေးဗျား စာလျက်ရန်ခက်ခဲခြင်း။
၇	၇



ခ။ မျှော်မှန်းခြင်း - နောင်လာမည့် (၅) နှစ် အတွင်း ကျေးရွာဖွံ့ဖြိုးရေး မျှော်မှန်းလျာထားချက်များအား တင်ပြပါ။

အမျိုးသားအဖွဲ့မှ တင်ပြသောမျှော်မှန်းချက်များ	အမျိုးသမီးအဖွဲ့မှ တင်ပြသောမျှော်မှန်းချက်များ
၁ စာသင်ကျောင်းဆောင် ချဉ်းထပ် စေခြင်း	၁ စာသင်ကျောင်းဆောင် ချဉ်းထပ်စေခြင်း
၂ ရေတွင်းပြုပြင်ခြင်း၊ ဒွန်သောက်ရေလုံလောက်ဖို့ ဖွံ့ဖြိုးစေခြင်း	၂ ရေတွင်းပြုပြင် ဖြစ်ပေါ်စေကာမူ ရေလုံလောက်ဖို့ ဖွံ့ဖြိုးစေခြင်း
၃ ကျေးရွာတွင်းလမ်းကောင်းမွန်စေခြင်း	၃ ကျေးရွာတွင်းလမ်းကောင်းမွန်စေခြင်း
၄ စာကြည့်တိုက်ဖွဲ့စည်းခြင်း	၄ စာကြည့်တိုက်ဖွဲ့စည်းခြင်း
၅ လျှပ်စစ်ဓါတ် ဖြန့်ဖြူးခြင်း	၅ လျှပ်စစ်ဓါတ် ဖြန့်ဖြူးခြင်း
၆	၆ အလုပ်အကိုင်အခွင့်အလမ်း ဖွံ့ဖြိုးစေခြင်း
၇	၇

ဂ။ လူထုစိမ့်ကိန်း၏ လာမည့် (၄) နှစ်အတွက် အကျုံးဝင်သော ဦးစားပေး ဖွံ့ဖြိုးတိုးတက်မှု လုပ်ငန်း အစီအစဉ်များအားဖော်ပြပါ။

အဆင့်	ကျေးရွာအတွက် ဦးစားပေး ဖွံ့ဖြိုးတိုးတက်မှု လုပ်ငန်းစဉ်များ	အဆိုပြုသူ (အမျိုးသားများ/ အမျိုးသမီးများ/ အမျိုးသား+ အမျိုးသမီး)	ခန့်မှန်းကုန်ကျစရိတ်	အကျိုးခံစားခွင့်ရှိသူ ခန့်မှန်းခြေ အရေအတွက်
၁	စာသင်ကျောင်း ချဉ်းထပ်ခြင်း	အမျိုးသား+အမျိုးသမီး	၇၂၇၂၄၀၀၀	၁၀၆၉
၂	ရေတွင်း ဖွံ့ဖြိုးစေခြင်း	အမျိုးသား+အမျိုးသမီး	၈၀၀၀၀၀	၁၀၆၉
၃	ရွာတွင်း လမ်းပြုပြင်ခြင်း	အမျိုးသား+အမျိုးသမီး	၇၂၀၀၀၀၀	၁၀၆၉
၄	စာကြည့်တိုက်ဆောက်လုပ်ခြင်း	အမျိုးသား+အမျိုးသမီး	၇၀၀၀၀၀၀	၁၀၆၉
၅	လျှပ်စစ်ဓါတ် ဖြန့်ဖြူးခြင်း	အမျိုးသား+အမျိုးသမီး	၁၂၀၀၀၀၀၀	၁၀၆၉
၆	အစားအသုံး ဖွံ့ဖြိုး			
၇				



ယး လူထုစီမံကိန်း၏ လာမည့် (၄) နှစ်အတွက် အကျုံးမဝင်သော ဦးစားပေး ဖွံ့ဖြိုးတိုးတက်မှု လုပ်ငန်း အစီအစဉ်များအားဖော်ပြပါ။

အဆင့်	ကျေးရွာအတွက် ဦးစားပေး ဖွံ့ဖြိုး တိုးတက်မှု လုပ်ငန်းစဉ်များ	အဆိုပြုသူ (အမျိုးသားများ/ အမျိုးသမီးများ/အမျိုးသား+ အမျိုးသမီး)	အခန်းကဏ္ဍ
၁	ကလေးထိုးရွာအတွက်	အမျိုးသမီး	
၂			
၃			
၄			
၅			
၆			

မောင်းဆောင်၊ ကျေးရွာစီမံကိန်းအထောက်အကူပြုကော်မတီမှ အတည်ပြုသည်။

အမည် စိုးမြေ-မောင် လက်မှတ် [Signature] နေ့စွဲ ၂၀၁၇-၁၁-၂၀



တတိယနှစ်စက်ဝန်း

ပုံစံ - ၈-၃ ကျေးရွာဖွံ့ဖြိုးရေး ဦးစားပေးအစီအစဉ် (Form PC 3)

လမ်းညွှန်ချက်၊ အဆင့်(၃)ကျေးရွာမှိုက်မှုန်းချက်အစည်းအဝေးပြီးဆုံးသောအခါ ကျေးရွာစီမံကိန်း အထောက်အကူပြု ကော်မတီသည် လူထုစည်းရုံးရေးမှူးအကူအညီဖြင့် ဤပုံစံကိုပြည့်စုံအောင် ဖြည့်သွင်းရမည်။	
လူထုစည်းရုံးရေးမှူး/ဝန်ထမ်း အမည် ဦးကျော်စွာ	
နေ့စွဲ ၁၅.၁၁.၂၀၁၈	စက်ဝန်းအား အမှတ်ခြစ်ပါ (✓) <input type="checkbox"/> စက်ဝန်း(၁) <input type="checkbox"/> စက်ဝန်း(၂) <input checked="" type="checkbox"/> စက်ဝန်း(၃) <input type="checkbox"/> စက်ဝန်း(၄)
ပြည်နယ်/တိုင်း ဧရာဝတီတိုင်း	မြို့နယ် ပျော်စည်
ကျေးရွာအုပ်စု မောင်မောင်ကျေးရွာ	ကျေးရွာ ရွာသစ်ကျေးရွာ

က။ အခက်အခဲအတားအဆီးများအားဆွေးနွေးခြင်း - ယခုလက်ရှိအခြေအနေတွင်ဤကျေးရွာဖွံ့ဖြိုးတိုးတက်ရေးအတွက် အဓိကအခက်အခဲအတားအဆီးများသည် မည်သည်များဖြစ်ပါသနည်း။ (အမျိုးသား/သမီး အနည်းဆုံးအခက်အခဲ ၅ ခုစီဖော်ပြပါ)

အုပ်စုဖွဲ့ဆွေးနွေးမှုများမှ တင်ပြသောအခက်အခဲအတားအဆီးများ	
လျှပ်စစ်ဓာတ်အားပေးစနစ်မရှိခြင်း	<input type="checkbox"/> ကျား ၀ မ <input checked="" type="checkbox"/> ကျား + မ
နားလျှော့ဆေးရုံမရှိခြင်း	<input type="checkbox"/> ကျား ၀ မ <input checked="" type="checkbox"/> ကျား + မ
ဆေးကုသမှုလျော့နည်းခြင်း	<input type="checkbox"/> ကျား ၀ မ <input checked="" type="checkbox"/> ကျား + မ
ကွဲပြားစွာလမ်းများမတော်တရားခြင်း	<input type="checkbox"/> ကျား ၀ မ <input checked="" type="checkbox"/> ကျား + မ
ကျေးရွာစီမံခန့်ခွဲရေးမရှိခြင်း	<input type="checkbox"/> ကျား ၀ မ <input checked="" type="checkbox"/> ကျား + မ
အကျိုးသက်ရောက်မှုမရှိခြင်း	<input type="checkbox"/> ကျား ၀ မ <input checked="" type="checkbox"/> ကျား + မ
စားနပ်ရိက္ခာအခက်အခဲများရှိခြင်း	<input checked="" type="checkbox"/> ကျား ၀ မ <input type="checkbox"/> ကျား + မ
	<input type="checkbox"/> ကျား ၀ မ <input type="checkbox"/> ကျား + မ
	<input type="checkbox"/> ကျား ၀ မ <input type="checkbox"/> ကျား + မ
	<input type="checkbox"/> ကျား ၀ မ <input type="checkbox"/> ကျား + မ



မျက်မှန်ခြင်း- နောင်လာမည့် (၅) နှစ် အတွင်း ကျေးရွာဖွံ့ဖြိုးရေး မျက်မှန်လျာထားချက်များအား တင်ပြပါ။

အုပ်စုဖွဲ့ဆွေးနွေးမှုများမှ တင်ပြသော အခက်အခဲအတားအဆီးများ

- ရေစိုက်ရေးစနစ်များ ဖွင့်လှစ်ခြင်း၊ ရေပိုက်ချက်များ ဖြန့်ချိခြင်း၊ ဆောက်သုံးခြင်း	<input type="checkbox"/> ကျား <input type="checkbox"/> မ <input type="checkbox"/> ကျား+ မ
- ကျေးလက်အဖွဲ့အစည်းများ ဖွဲ့စည်းပေးခြင်း၊ အားပေးခြင်း	<input type="checkbox"/> ကျား+ မ <input type="checkbox"/> ကျား+ မ
- ဆေးကုသရေးစနစ်များ ဖွင့်လှစ်ခြင်း၊ ဆေးကုသရေးစနစ်များ ဖြန့်ချိခြင်း	<input type="checkbox"/> ကျား <input type="checkbox"/> မ <input type="checkbox"/> ကျား+ မ
- လမ်းပန်းဆက်သွယ်ရေး အခက်အခဲများ ဖြေရှင်းခြင်း	<input type="checkbox"/> ကျား <input type="checkbox"/> မ <input type="checkbox"/> ကျား+ မ
- ရေစိုက်ရေးစနစ်များ ဖွင့်လှစ်ခြင်း၊ ရေပိုက်ချက်များ ဖြန့်ချိခြင်း၊ ဆောက်သုံးခြင်း	<input type="checkbox"/> ကျား <input type="checkbox"/> မ <input type="checkbox"/> ကျား+ မ
	<input type="checkbox"/> ကျား <input type="checkbox"/> မ <input type="checkbox"/> ကျား+ မ
	<input type="checkbox"/> ကျား <input type="checkbox"/> မ <input type="checkbox"/> ကျား+ မ
	<input type="checkbox"/> ကျား <input type="checkbox"/> မ <input type="checkbox"/> ကျား+ မ
	<input type="checkbox"/> ကျား <input type="checkbox"/> မ <input type="checkbox"/> ကျား+ မ
	<input type="checkbox"/> ကျား <input type="checkbox"/> မ <input type="checkbox"/> ကျား+ မ
	<input type="checkbox"/> ကျား <input type="checkbox"/> မ <input type="checkbox"/> ကျား+ မ



၁၁။ အစည်းအဝေးမှတ်တမ်းများ

ကျေးရွာအစည်းအဝေးမှတ်တမ်း

အစည်းအဝေးပြုလုပ်သည့်နေရာ ။ ။ ဦးဇွေးအောင် (ကျေးရွာစီမံကိန်းဥက္ကဋ္ဌ) နေအိမ်

ကျေးရွာ ။ ။ ဂွာဆစ်ကျေးရွာ

ကျေးရွာအုပ်စု ။ ။ ဖောင်းတောကျေးရွာ

အချိန် ။ ။ ၁:၀၀နာရီ PM.

အစည်းအဝေးအမည် ။ ။ ပထမအကြိမ် စီမံကိန်းစီမံကိန်း အစည်းအဝေး

တက်ရောက်သူဦးရေ ကျား (၆၂) ။ မ (၆၂) စုစုပေါင်း (၁၂၄ ဦး)

အစည်းအဝေးတွင်ဆွေးနွေးသည့်အကြောင်းအရာ။

- ၁။ - ပထမအကြိမ် စီမံကိန်း စီမံကိန်း အစည်းအဝေးဖြင့် ။ တွင် စီမံကိန်းနှင့်ပတ်သက်သည့် အကြောင်း
- ၂။ အရာများကို လူထုစည်းရုံးရေးမှူးမှ ဖြစ်ပေါ်ပြောကြားခြင်း
- ၃။ - စီမံကိန်းစီမံကိန်းအကြောင်းအားလူထုစည်းရုံးရေးမှူး၊ ဦးအုန်းဦးနှင့် မြန်မာ့လင်းပြောကြားခြင်း
- ၄။ - ဒေါ်ခင်ခင် (လူထုစည်းရုံးရေးမှူး) မှ အကျဉ်းချုပ် စီမံကိန်း အကြောင်းအရာများ
- ၅။ ကိုရှင်းလင်းပြောကြားခြင်း
- ၆။ - ကျေးရွာစီမံကိန်းအထောက်အကူကော်မတီဝင်များ၏ အခန်းကဏ္ဍများကိုရှင်းလင်းပြောကြား
- ၇။ ဦးကျေးရွာစီမံကိန်းဥက္ကဋ္ဌ၊ ဦးကျေးရွာလူထုမှ စွမ်းရည်ပေးခြင်း
- ၈။ - ကျေးရွာဖွံ့ဖြိုးတိုးတက်ရေး အစီအစဉ်အရ ဦးစားပေးလုပ်ဆောင်ရမည့်အရာများအချို့အား
- ၉။ ဆွေးနွေးဆွေးနွေးခြင်း
- ၁၀။ - ကျေးရွာလူထုမှပေါင်း ပါဝင်ပြီး လူထုပါဝင်သော အများစုဆုံးဖြတ်ခြင်း (PRA) ဖြုတ်တင်
- ၆ စွမ်းရည်ပေးခြင်း ခွင့်ပြုချက်အရ သတ်မှတ်ထား ဖြစ်ပေခြင်း
- ထို့နောက် ကျေးရွာကော်မတီဝင်များ၏ ဆောင်ရွက်ရမည့်အရာများကိုရှင်းပြခြင်း



ဆုံးဖြတ်ချက်များ

၁။ ဆုံးဖြတ်ချက် ၁။ "ကျေးရွာစောင့်ရှောက်ရေးအဖွဲ့" ဖွဲ့စည်းခြင်း
၁) ဒေါ်အောင် တို့အား

ကျေးရွာအုပ်စုမှ ရွေးချယ်တင်မြှောက်ပေးခြင်း

၂။ ဆုံးဖြတ်ချက် ၂။ "ကျေးရွာဖွံ့ဖြိုးရေးအဖွဲ့" ဖွဲ့စည်းခြင်း
အားရွေးချယ်တင်မြှောက်ခြင်း

၃။

၄။

၅။

မှတ်တမ်းတင်သူ 
အမည် ဦးချစ်မျိုးထွန်း
ရာထူး ရွာစောင့်ရှောက်ရေးအဖွဲ့
ရက်စွဲ ၁၄.၁၁.၂၀၁၈

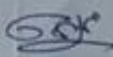
အတည်ပြုသူ 
အမည် ဦးကျော်ကျော်
ရာထူး ဒါရိုက်တာ
ရက်စွဲ ၁၄.၁၁.၂၀၁၈



၁၂။ ကဏ္ဍအလိုက် အခက်အခဲမှတ်တမ်း

၂၀၂၀ - ဖောင်းတော - - - - - ကျေးဇူး - - - - - ကွာခက်

ခန့်မှန်းထက်တို့ (၄) ခြားနားသောအပိုင်းများအတွက် ဦးစားစားပုံ ဦးစားစားပုံ ဦးစားစားပုံ ဦးစားစားပုံ ဦးစားစားပုံ

အခက်အခဲ

မှတ်တမ်းအား VPS ဖြစ်ပေါ်ရပါမည့်အခြားအချက်များနှင့် ညှိနှိုင်းရန်အတွက် ပိတ္တူအား TPIC သို့မဟုတ် MIS data အနေဖြင့် သွင်းရန် မလိုအပ်ပါ။

အထပ်	လုပ်ငန်း	မည်သည့်စားပေးလဲ	ကျေးဇူးတန်ခံသူ (သို့) အုပ်စု	ပြင်ပမှပံ့ပိုးမှု ထောက်ပံ့ မလဲ	
အခြေခံအဆောက်အအုံ	၀	ကျောင်းဆောက်လုပ်ရေး ဖြေ ဖြေ ဖြေ	<input checked="" type="checkbox"/> မ <input type="checkbox"/> ကျား	ကျေးဇူးတန်ခံသူ ထောက်ပံ့ ၃ နှစ်	မူဝါဒ မဟုတ် ဖြစ် ဝိ မ ဝိ န်
	၂	ရေတွင်း ဖြေ ဖြေ ဖြေ	<input checked="" type="checkbox"/> မ <input type="checkbox"/> ကျား	"	"
	၃	ပစ္စည်းလမ်းဖြေ ဖြေ ဖြေ	<input checked="" type="checkbox"/> မ <input type="checkbox"/> ကျား	"	"
	၄	ကျွမ်းကျင်မှု ဖြေ ဖြေ	<input checked="" type="checkbox"/> မ <input type="checkbox"/> ကျား	"	"
	၅	စာကြည့်တိုက်တည်ဆောက်ရေး	<input checked="" type="checkbox"/> မ <input type="checkbox"/> ကျား	"	"
အထောက်အပံ့စားပေးရေး/စီမံခန့်ခွဲရေး	၀	အထူးပေးပို့ခြင်း အပ်ချက် လုပ်ငန်း	<input checked="" type="checkbox"/> မ <input type="checkbox"/> ကျား	ကျေးဇူးတန်ခံသူ ထောက်ပံ့ ၃ နှစ်	မူဝါဒ မဟုတ် ဖြစ် ဝိ မ ဝိ န်
	၂		<input type="checkbox"/> ကျား	"	
	၃		<input type="checkbox"/> ကျား		
	၄		<input type="checkbox"/> ကျား		
	၅		<input type="checkbox"/> ကျား		
ကျန်းမာရေးနှင့် အာဟာရ	၀		<input type="checkbox"/> မ <input type="checkbox"/> ကျား		
	၂		<input type="checkbox"/> မ <input type="checkbox"/> ကျား		
	၃		<input type="checkbox"/> မ <input type="checkbox"/> ကျား		
	၄		<input type="checkbox"/> မ <input type="checkbox"/> ကျား		
	၅		<input type="checkbox"/> မ <input type="checkbox"/> ကျား		
ပညာရေး	၀		<input type="checkbox"/> မ <input type="checkbox"/> ကျား		
	၂		<input type="checkbox"/> မ <input type="checkbox"/> ကျား		
	၃		<input type="checkbox"/> မ <input type="checkbox"/> ကျား		