

ပြည်ထောင်စုသမ္မတ မြန်မာနိုင်ငံတော် အစိုးရ
စိုက်ပျိုးရေး၊ မွေးမြူရေးနှင့် ဆည်မြောင်းဝန်ကြီးဌာန
ကျေးလက်ဒေသဖွံ့ဖြိုးတိုးတက်ရေးဦးစီးဌာန
ပျော်ဘွယ်မြို့နယ်



လူထုဗဟိုပြုစီမံကိန်း
National Community Driven Development Project
(NCDDP)



ကျေးရွာဖွံ့ဖြိုးရေးအစီအစဉ်
Village Development Plan (VDP)
ရွာသစ်ကျေးရွာ၊ ဖောင်းတောကျေးရွာအုပ်စု

၂၀၁၈ခုနှစ်

ပျော်ဘွယ်မြို့





မာတိကာ

- ၁။ မြို့နယ်မြေပုံ
- ၂။ ကျေးရွာမြေပုံ(တည်နေရာ)
- ၃။ အုပ်စုတွင်ပါဝင်သောကျေးရွာများစာရင်း
- ၄။ ကျေးရွာအခြေခံအချက်အလက်များ (ကျေးရွာသမိုင်းကြောင်း)
- ၅။ လူထုပူးပေါင်းပါဝင်သော လူမှုဆန်းစစ်ခြင်းနှင့် အကဲဖြတ်ခြင်းလုပ်ငန်းစဉ်(PSA/PRA)အကျဉ်းချုပ်ဇယား
- ၆။ ကျေးရွာဖွံ့ဖြိုးရေးအစီအစဉ်အတွက်အသုံးပြုခဲ့သော PRA tools များနှင့်တစ်ခုချင်းစီအတွက် သုံးသပ် ချက်များ
- ၇။ ကော်မတီဝင်များရွေးချယ်ခြင်းနှင့်ကျေးရွာဖွံ့ဖြိုးရေးအစီအစဉ်ဆောင်ရွက်မှုမှတ်တမ်းဓါတ်ပုံများ
- ၈။ ကျေးရွာအချက်အလက် (ပုံစံ-၁)
- ၉။ စီမံကိန်းစက်ဝန်းအချိန်ဇယား (ပုံစံ-၂)
- ၁၀။ ကျေးရွာဖွံ့ဖြိုးရေးဦးစားပေးအစီအစဉ် (ပုံစံ-၃)
- ၁၁။ ကျေးရွာအုပ်စုစီမံကိန်းလုပ်ငန်းခွဲရွေးချယ်ခြင်း (ပုံစံ-၄)
- ၁၂။ အစည်းအဝေးမှတ်တမ်းများ
- ၁၃။ ကဏ္ဍအလိုက်ဦးစားပေးဖွံ့ဖြိုးရေးလုပ်ငန်းစဉ်များ



၁။ ဖျော်ဘွယ်မြို့နယ် မြေပုံ

ဖျော်ဘွယ်မြို့နယ်အခြေပြမြေပုံ

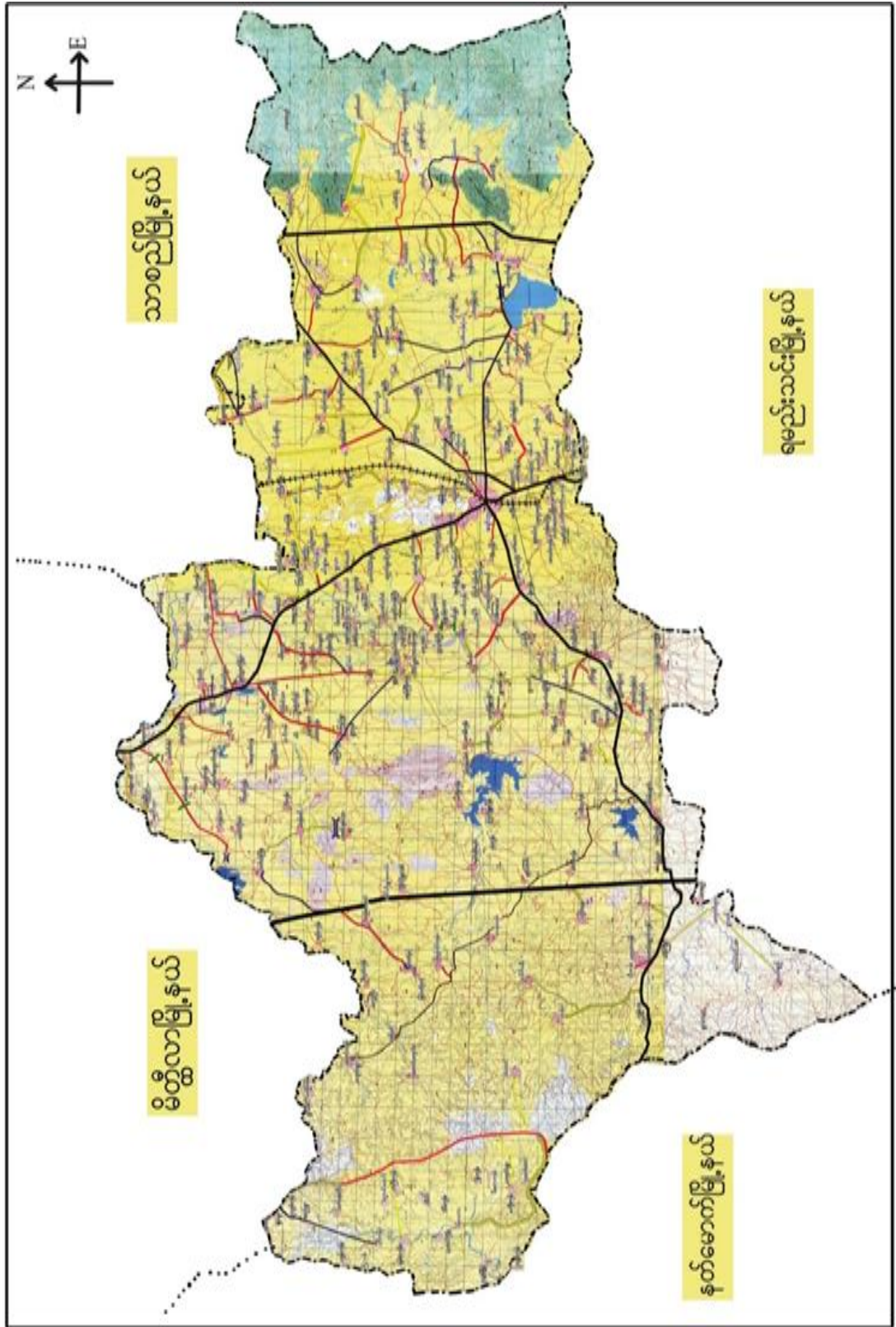



၂။ ဖောင်းတောကျေးရွာအုပ်စု

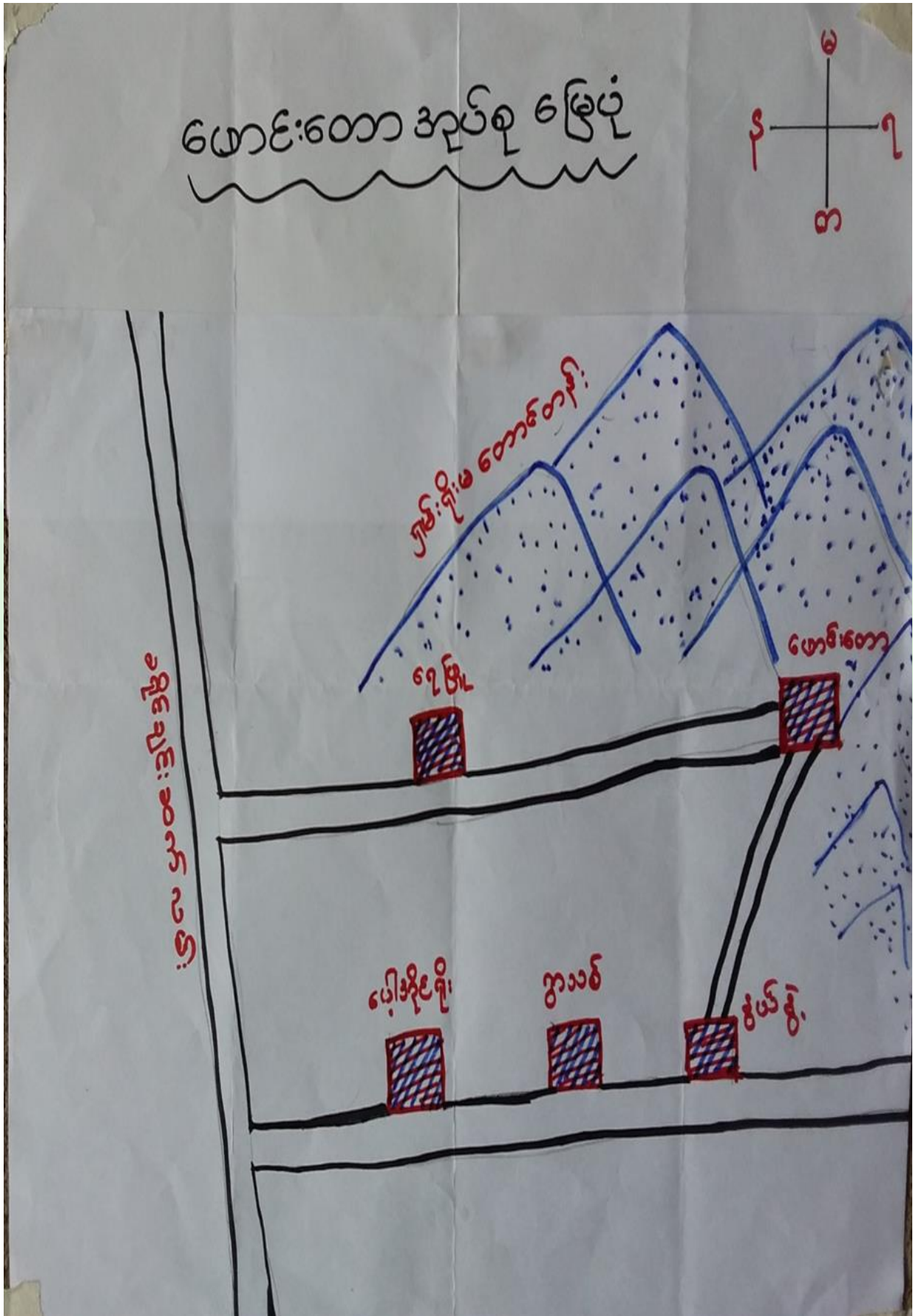



၃။ ကျေးရွာအုပ်စုတွင်ပါဝင်သော ကျေးရွာများ

၁။ ဖောင်းတော ၂။ ရေဖြူ ၃။ နွယ်နွဲ့ ၄။ ရွာသစ် ၅။ ပေါ့အိုင်ရိုး

၆။ ကျေးရွာ၏အခြေခံအချက်အလက်များ

ကျေးရွာသမိုင်းအကျဉ်း

ရွာသစ် ကျေးရွာ သမိုင်း

ရွာသစ် ကျေးရွာသည် ပျော်ဘွယ် မြို့နယ် အရှေ့ဘက် (၁၆) မိုင် အကွာ တွင် တည်ရှိပါသည်။ မိမိခြေ (၂၁၂) ရှိပြီး တစ်ဖက်မှာ ဗုဒ္ဓဘာသာကို ကိုးကွယ်ကြသည်။ တောင်ယာလုပ်ငန်းကို အဓိက လုပ်ကိုင် စားသောက်ကြသည်။ ယုတကေးတွင် အခြေခံပညာ အထက်တန်းကျောင်း ရှိပါသည်။ ယခင်က မိမိကျေး ပင်ရွာတွင် ဥပဇာတိ နေထိုင် ဆိုရွာကလေးမှာ မြို့နယ်များ၊ များပြားများ ရှိနေ၍ ငယ်ရွယ် တောင်ဘက် (၂) ဟာလုံခန့် အကွာရှိ မြေဖြူ ကျယ်ပြန့်သော နေရာအား အထက်တန်းတွင် ရှမ်းလင်းမြို့၊ ကျေးရွာများ ပို နေထိုင်သောကြောင့် 'ရွာသစ်' ကျေးရွာ ဟု အမည်တွင်ပါသည်။ အရှေ့ဘက်တွင် ရှမ်းနွဲ့မ တောင်တန်း၊ မြောက်ဘက်တွင် စွယ်စုံရွာအုပ်စုနှင့် ရေဖြူတောင်တန်း၊ တောင်ဘက်တွင် မိုးကောင်းအုပ်စု တို့ကြားတွင် တည်ရှိသော ကျေးရွာကလေး ဖြစ်ပါသည်။



- ထိခိုက်လွယ်သော အုပ်စုများလူဦးရေ (သက်ကြီး၊ မြေယာမဲ့၊ မသန်စွမ်းအုပ်စုများ)

သက်ကြီး	မြေယာမဲ့	မသန်စွမ်း
ကျား (၃၀)၊မ (၃၅)	ကျား (၅)၊မ (၆)	ကျား (၆)၊မ (၇)

- ကျေးရွာတွင်းရရှိနိုင်သော ဝန်ဆောင်မှုများ (ကျန်းမာရေးဆေးခန်း ၊ စာသင်ကျောင်း)

ဆေးရုံ/ဆေးခန်း	စာသင်ကျောင်း	စာကြည့်တိုက်	မူကြိုကျောင်း	ဈေး
မရှိ	ရှိ	မရှိ	မရှိ	မရှိ

- ရွာသူရွာသားများ၏ အဓိကစီးပွားရေးလုပ်ငန်း (စိုက်ပျိုးမွေးမြူရေး၊ အခြားသီးနှံများ)

မွေးမြူရေး		စိုက်ပျိုးရေး		အခြား
ခိုင်းနွား၊ဆိတ်	ဝက်၊ကြက်	စပါး၊ပဲ	နှမ်း၊ပြောင်း	အရောင်းအဝယ်

- အဓိကရရှိနိုင်သော အရင်းအမြစ်များ

ကျောက်	သဲ	ကျောက်ဆွေး	ဂျင်းမြေ	အခြား
မရှိ	မရှိ	မရှိ	မရှိ	မရှိ

- ကျေးရွာနှင့်သက်ဆိုင်သော အခြားအရင်းအမြစ်များ

သောက်သုံးရေရရှိနိုင်မှု	မြေလွတ် မြေရိုင်း	ဆည်ရေသောက်ဖို့ရိယာ	အခြား
ရှိ	မရှိ	မရှိ	မရှိ



၅။ လူထုပူးပေါင်းပါဝင်သော လူမှုဆန်းစစ်ခြင်းနှင့် အကဲဖြတ်ခြင်းလုပ်ငန်းစဉ်(PSA/ PRA) အကျဉ်းချုပ်ဇယား

စဉ်	ကရိယာများ (PRA Tools)	ရက် စွဲ	ဦးတည်အုပ်စုနှင့် ရည်ရွယ်ချက်များ	တက်ရောက်သူ			အဓိကဆွေးနွေးချက်များ
				ကျား	မ	ပေါင်း	
၁	ကျေးရွာလူမှုရေး၊ အရင်းအမြစ်ပြမြေပုံ (Social Map/ Resource Map)	၁၄.၂.၂၀၀၈	ရပ်မိရပ်ဖ၊ ကော်မတီဝင်များ၊ ကျေးရွာလူထုများ မြေပုံအားအသုံးပြု၍ ၎င်းတို့၏ အဓိကပြဿနာများ၊ အရင်းအမြစ်များနှင့် အခြေခံအဆောက် အအုံများ၊	၆၀	၅၅	၁၁၅	ကျေးရွာလူထု၏ ထင်ရှားသောမြေနေရာ၊အခြေခံ အဆောက်အအုံများ၊တိုင်းရင်းသ ားနှင့် ဘာသာရေး အဖွဲ့အစည်းများ၊မသန်စွမ်းသူရှိ သည့်အိမ်ထောင်စုများ၊အမျိုးသ မီးဦးဆောင်သည့်အိမ်ထောင်စုမ ျား၊လူမှုရေးဆိုင်ရာအချက်အလ က်များ။ ပြဿနာများနှင့် ဖြစ်နိုင်ခြေရှိသောအဆောက်အ အုံဦးသစ်များ
၂	ဥစ္စာနေကြွယ်ဝမှုအ ဆင့်သတ်မှတ်ခြင်း(Wealth Ranking)	၁၄.၂.၂၀၀၈	ကျေးရွာအတွင်းစီးပွ ားရေးအခြေအနေက ြားသောအုပ်စုများ ကိုစိစစ်ရန် ချမ်းသာ၊ အလယ်အလတ်၊နွမ်း ပါး၊ အလွန်နွမ်းပါးအုပ်စ ုများ	၆၀	၅၅	၁၁၅	ကျေးရွာအတွင်းရှိအိမ်ထောင်စုမ ျားအားလူမှုစီးပွားအခြေအနေအ လိုက် အုပ်စုများသတ်မှတ်ပေးခြင်း
၃	ကျေးမရေးရာကဏ္ဍ # ၁ ပိုင်ဆိုင်မှုနှင့်ခွဲခြမ်းစိ တ်ဖြာမှု	၁၄.၂.၂၀၀၈	အမျိုးသားနှင့်အမျိုး သမီးများ(အရင်းအ မြစ်ပိုင်ဆိုင်အသုံးချ မှု)	၆၀	၅၅	၁၁၅	အမျိုးသားနှင့်အမျိုးသမီးများ(အရင်းအမြစ်ပိုင်ဆိုင်အသုံးချမှု၊ ထိန်းချုပ်မှုအားခွဲခြမ်းစိတ်ဖြာခြင် း)။
၄	ရာသီခွင်ပြပြက္ခဒိန် (Seasonal Calendar)	၁၄.၂.၂၀၀၈	ကော်မတီဝင်၊ အမျိုးသမီး၊ အမျိုးသားများ	၆၄	၅၅	၁၁၉	ကျေးရွာတွင် တစ်နှစ်ပတ်လုံးကွဲပြားခြားနားစ သောအချိန်အလိုက် ဖြစ်ပျက်ဆောင်ရွက်ခဲ့သည့်ရာ သီဥတု၊ စိုက်ပျိုးသီးနှံများ၊ လယ်ယာလုပ်ငန်းများ၊ နေ့စားလုပ်ငန်းများ၊ မွေးမြူရေးလုပ်ငန်းများ၊ ဝမ်းစာဖူလုံမှု နှင့် ပွဲတော်များ



၅	ကျားမရေးရာ# ၂ ပင့်ကူအိမ် ကွန်ယက် (Spider Web)	၁၄.၂.၂၀၁၈	အမျိုးသားများ နှင့် အမျိုးသမီးများ	၇၀	၅၅	၁၂၅	ကျေးရွာအတွင်းရှိအမျိုးသမီးများ ၏ အခြေအနေကိုသိရှိစေရန်တန်း တူအခွင့်အရေးရရှိမှု နှင့် မရရှိသည့် အကြောင်းအရင်း၊ ပညာရေးအတွက်ဆုံးဖြတ်ချက်ချ ခြင်း၊ အိမ်မှုကိစ္စဆောင်ရွက်မှု
၆	အဖွဲ့အစည်းချိတ် ဆက်ပုံ- ဗင်းပုံစံ(Venn Diagram)	၁၄.၂.၂၀၁၈	ကျေးရွာအုပ် ချုပ်ရေးအဖွဲ့၊ ကျေးရွာစီ/ ထောက်အဖွဲ့	၅၅	၅၀	၁၀၅	ကျေးရွာတွင်းရှိအဓိကအုပ်စုများ၊ အဖွဲ့အစည်းများတည်ရှိနေမှုကိုသိ ရှိရန်၊ ၎င်းအဖွဲ့အစည်းများအုပ်စုများ ဆက်စပ်နေမှုပူးပေါင်းဆောင်ရွ က်မှုအားသိရှိနိုင်ရန်၊
၇	ကျေးရွာ၏မျက်မှန်း ချက်(၄)နှစ်စာကျေး ရွာဖွံ့ဖြိုးရေးအစီအ စဉ်	၁၄.၂.၂၀၁၈	အမျိုးသားအုပ်စု၊အ မျိုးသမီးအုပ်စု၊လူင ယ်အုပ်စု၊ ရပ်မိရပ်ဖအုပ်စု	၅၅	၅၀	၁၀၅	ကျေးရွာသားများ၏ မဲပေးရွေးချယ်ထားသည့် ဖွံ့ဖြိုးတိုးတက်ရေးလုပ်ငန်းစဉ်များ အားဦးစားပေးအလိုက်သတ်မှ တ်ချက်



ကျေးရွာမြေပုံသုံးသပ်ချက်။

လူမျှရေး အခြေပြ နှင့် သယံဇာတ အရင်းအမြစ်
 ပြုပြင်မှု

ကျေးရွာ - ရွာသစ်
 ကျေးရွာအုပ်စု - ဖောင်းတော
 ဆွေးနွေးခြင်း နှင့် ဆန်းစစ်ခြင်း

- ကျေးရွာတွင် စိုက်ပျိုးရေး လုပ်ငန်း လုပ်ကိုင်
 ကြသည်။

- တစ်ရွာလုံး ဗုဒ္ဓဘာသာကို ကွယ်
 ကြပါသည်။

- မိုးရာသီတွင် သွားလာရခက်ခဲပါသည်

△ လမ်းပန်းဆက်သွယ်ရေး ကောင်မွန်
 ရန်

△ လျှပ်စစ်မီးရရှိရန်။

△ ဝင်ငွေတိုးလုပ်ငန်းများ ရရှိရန်။



ကျေးရွာအရင်းအမြစ် ပိုင်ဆိုင်မှုသုံးသပ်ခြင်း။

ပိုင်ဆိုင်မှုသုံးသပ်ခြင်း

ကျေးရွာ - ရွာသစ်
ကျေးရွာအုပ်စု - ဖောင်းတော

မြို့နယ် - ပျော်ဘွယ်
ရက်စွဲ - ၁၄.၂.၂၀၁၇

အရင်းအမြစ်သုံးစွဲမှုပုံစံပြုလေ့လာ

အမျိုးအစား အမျိုးအစား အမျိုးအစား + အမျိုးအစား

ရေအောက်ထိုးစက်	အဆံ့ချုပ်စက်	နွား	ရေအောက်ထိုးစက်	အဆံ့ချုပ်စက်	ထင်း
လယ်ထွက်စက်	မီး	ဆိုင်ကယ်	ဆိုင်ကယ်	မီး	နွား
ရေတွင်း	ထင်း	လယ်ကွက်	ရေတွင်း		လယ်ကွက်
သုံးဘီး			လယ်ထွက်စက်		
			သုံးဘီး		



ပိုင်ဆိုင်မှုသုံးသပ်ခြင်း။

ပိုင်ဆိုင်မှုသုံးသပ်ခြင်း

ကျေးရွာ - ရွာသစ်
ကျေးရွာအုပ်စု - ဇောင်းတော

မြို့နယ် - ပျော်ဘွယ်
ရက်စွဲ - ၁၄.၂.၂၀၁၇

ဆွေးနွေးခြင်းနှင့် ဆုံးဖြတ်ခြင်း

- အပ်ချုပ်စက် ၊ ဝါး တို့ကို အမျိုးသမီးများမှ ထိန်းချုပ်
သုံးစွဲကြသည်။

- အမျိုးသားများ ထိန်းချုပ်
ဧကောင်ထိုးစက် ၊ ဆိုင်ကယ် ၊ ဧကတွင်း ၊ ဝယ်ထွက်စက် ၊ သုံးစွဲ
တို့ကို ထိန်းချုပ်ပါသည်။

- အမျိုးသမီးများ အား ဆုံးဖြတ်ချက်ချခြင်း ၊ အကောင်အထည်
ဖော်ဆောင်ခြင်းတို့တွင် အမျိုးသားများနှင့် တန်းတူ
ဆွေးနွေးခြင်းဖြင့် ပစ္စည်းများအား တန်းတူပိုင်ဆိုင်နိုင်ပါသည်။



၅။ ကျေးရွာ၏လူမှုစီးပွားအဆင့်သတ်မှတ်ခြင်း။ (Wealth Ranking)

ကျေးရွာ - ဤသစ်		ဥက္ကဋ္ဌကြွယ်လျှူအဆင့်သတ်မှတ်ခြင်း	
ကျေးရွာအုပ်စု - တေးဇံကော		ရက်စွဲ - ၁၄.၂.၂၀၁၇	
အမျိုးအစား	သတ်မှတ်ချက် / သွင်းကိန်းများ	အိမ်ထောင်စုအရေအတွက်	ရာခိုင်နှုန်း
ချမ်းသာ	တိုက်အိမ် ၅ နေရာ၊ အိမ် (၁၀) ဧက အထက်၊ နွား (၁၀) ဧက အထက်၊ ဆိုင်ကယ် ၂ စီး၊ အိမ်ကန်၊ လယ်ထွန်၊ ပိတ်ဖြေစက်၊ ကလေးများကျောင်းထားနိုင်	၃၀	၁၄.၃
အလယ်အထက်	သွပ်မိုး၊ ပျဉ်းဆံ၊ ထိုက်ကန်၊ အိမ် (၅) ဧက၊ နွား (၅) ဧက၊ ဆိုင်ကယ် (၁) စီး၊ ကလေးအထက်တန်းကျောင်းထားနိုင်	၇၀	၃၃.၃
နွမ်းပါး	သွပ်မိုး၊ ပျဉ်းဆံ၊ ထိုက်ကန်၊ အိမ် (၃) ဧက၊ နွား (၂) ဧက၊ ကလေးများကျောင်းထားနိုင်	၅၀	၂၄
အဆင်းနွမ်းပါး	သက္ကယ်မိုး၊ ပျဉ်းဆံ၊ ထိုက်ကန်၊ လက်ပုပ်လက်စား၊ ဝက် (၁) ဧက၊ ကြက်အထက်တန်းကျောင်း၊ အခြေစိုက်ခြင်း၊ ကလေးများကျောင်း၊ ဝန်ထုပ်ထားနိုင်	၆၀	၂၈.၄
စုစုပေါင်း		၂၁၀	၁၀၀%



ဥစ္စာနေကြွယ်ဝမှုသုံးသပ်ချက်။

ဥစ္စာနေကြွယ်ဝမှု အဆင့် သတ်မှတ်ခြင်း

ကျေးရွာ - ရွာသစ်

ကျေးရွာအုပ်စု - ဖောင်းတော

မြို့နယ် - ပျော်ဘွယ်

ရက်စွဲ - ၁၄.၂.၂၀၁၇

ဆွေးနွေးခြင်း ဖွဲ့စည်းစီမံခြင်း

- ကျေးရွာတွင် အလွန် နှမ်းပါးသော အိမ်ထောင်စု (၆၀) ရှိပါသည်။
- ဆင်းရဲ နှမ်းပါးသည့် အကြောင်းမှာ ရေ၊ စား၊ လက်လုပ်လက်စား၊ လုပ်ဆောင်နေရသောကြောင့် ကလေးများ မူလတန်း အထိ ကျောင်းထားနိုင်ခြင်း။
- အိမ်အစဉ်ရေ၊ ဆွဲရာတွင် ဆင်းရဲ နှမ်းပါးသူများ၏ အားလပ်ချိန်တွင် အိမ်အစဉ်ရေ ဆွဲပြီး သူတို့တင်ပြသောလိုအပ်ချက်များကို အလေးထား စဉ်းစားပေးခြင်း။
- လမ်းဖောက်လုပ်ခြင်း လုပ်ငန်းများသည် လုပ်အားခရရှိပြီး ဝင်ငွေရလာမည်။



၆။ ရာသီခွင်ပြ ပြက္ခဒိန် သုံးသပ်ချက်

ရာသီခွင်ပြက္ခဒိန်

ကျေးဇူး - ရွာသစ်
 ကျေးဇူးအောင်စု - ဖောင်းတော
ဆွေဇွဲဒီး ညွှန်ဆိုင်ဒီး

မြို့နယ် - ပျော်ဘွယ်
 ရက်စွဲ - ၁၄.၂.၂၀၁၇

- ကျေးဇူးတို့အဖွဲ့အား အားဖြည့် စိုက်ပျိုးရေးတွင် ပဲမျိုးစုံ၊
 ပြောင်းဖူး၊ နှမ်း၊ ပါ၊ ငြုပ်၊ ကုလား၊ အော်အီး၊ နေကြာ၊ ကြက်သွန်
 စိုက်ပျိုးကြသည်။

- ကျွန်းမာရားတွင် အပူထင်၊ အပူပျပ်၊ မျက်စိနာ၊ ဝမ်းဖောင်းကျ
 တုတ်ကျေး၊ ငှက်ဖျား၊ နှာစေ့၊ ချောင်းဆိုး၊ ဖျားနာ ဖြစ်ကြသည်။

- အစာရေစာဖူလုံမှုတွင် တန်ခူးလ၊ ကဆုန်၊ ဒုလ္လဘ၊ သီတင်းကျွတ်၊
 တန်ဆောင်မုန်း၊ ရက်တော် နှင့် ပြာသီလများတွင် ရှားပါးကြသည်။

- တန်ခူး၊ ကဆုန်၊ ဒုလ္လဘ၊ သီတင်းကျွတ်၊ တန်ဆောင်မုန်း၊ ရက်တော်
 ပြာသီလများတွင် ဝေဇ္ဇာနှင်း (စိုက်ပျိုးရာ သီတင်းချိန်)

- ကဆုန်၊ ဒုလ္လဘ၊ ရက်တော် လများတွင် ထွက်ဇွေများ၍
 ကျန်လများတွင် ထွက်ဇွေ အသင့်အတင့် ရှိပါသည်။



ဗလ:ပုံ ခံလျာ: အသုံး: ပြု၍ အဖွဲ့ အစည်း နှင့်
 ချိတ်ဆက် ပြု လျာ: အာ: လော့ ယာခြင်း:

ကျေးဇူး - ဓာသစ်
 ကျေးဇူးအပ်ပုံ - မောင်တော

မြို့နယ် - ပျော်တောင်
 ရက်စွဲ - ၁၄.၂.၂၀၁၇

ကျေးဇူးအတွင်း ပြု အဖွဲ့ အစည်း လျာ:

ကျေးဇူးပြုပေးပို့ အဖွဲ့ အစည်း လျာ:

ရပ်တိုင် ဖအဖွဲ့:

ဆက်ဆံခြင်း -

ကျေးဇူးတော်ပင်

ကာလသားအဖွဲ့

ကာလသား အဖွဲ့

ကျေးဇူးဖြင့် ဖြိုးချားတော်မူ

- ပညာရေး ဖြိုးချား

- ချိတ်ဆက် ဖြိုးချား

- ကျေးဇူး

- ဆွေအုပ်

- ကျေးဇူးတော်

- မြို့နယ် ကျေးဇူး

- ရှိစဉ်

- လူထုအဖွဲ့ ပြုလုပ်

လ.ဝ.က

မြေစာရင်း



သုံးသပ်ချက်

ဗင်းပုံစံအသုံးပြု၍ အဖွဲ့အစည်းနှင့်
ချိတ်ဆက်မှုများ အား လေ့လာခြင်း

ကျေးရွာ - ရွာသစ်

ကျေးရွာအုပ်စု - ဖောင်းတော

မြို့နယ် - ပျော်ဘွယ်
ရက်စွဲ - ၁၄.၂.၂၀၁၈

ဆွေးနွေးခြင်း နှင့် ဆန်းစစ်ခြင်း

- ကျေးရွာရပ်မိရပ်ဖအဖွဲ့ ၊ ကာလသား အဖွဲ့ နှင့် ကာလသမီး အဖွဲ့ တို့သည် ကျေးရွာအတွင်း အဖွဲ့အစည်းများ နှင့် ဖွံ့ဖြိုးရေးလုပ်ငန်းများ တွင် အဓိကဦးဆောင်သည်။
- ဆယ်အိမ်မှူး ၊ ကျေးရွာဖွံ့ဖြိုးရေးကော်မတီအဖွဲ့များ မှာ ရွာ၏ သာဓက နာရေး နှင့် ဘာသာရေးတို့တွင် အဓိကပါဝင်သည်။
- ကျေးရွာမှာရှိသည့် မြေယာကိစ္စရပ်များအား မြို့နယ် မြေဓာတ်ရုံး နှင့် ချိတ်ဆက်ဆောင်ရွက်သည်ကို တွေ့ရှိရပါသည်။
- ကျေးရွာရှိ လူမျိုးရေး ကိစ္စရပ်များအား မြို့နယ် လ.ဝ.က ရုံး နှင့် ချိတ်ဆက် ဆောင်ရွက်သည်ကိုလည်း တွေ့ရှိရပါသည်။



ပင်ကူအိမ်ကွန်ယက် နှင့် သုံးသပ်ချက်

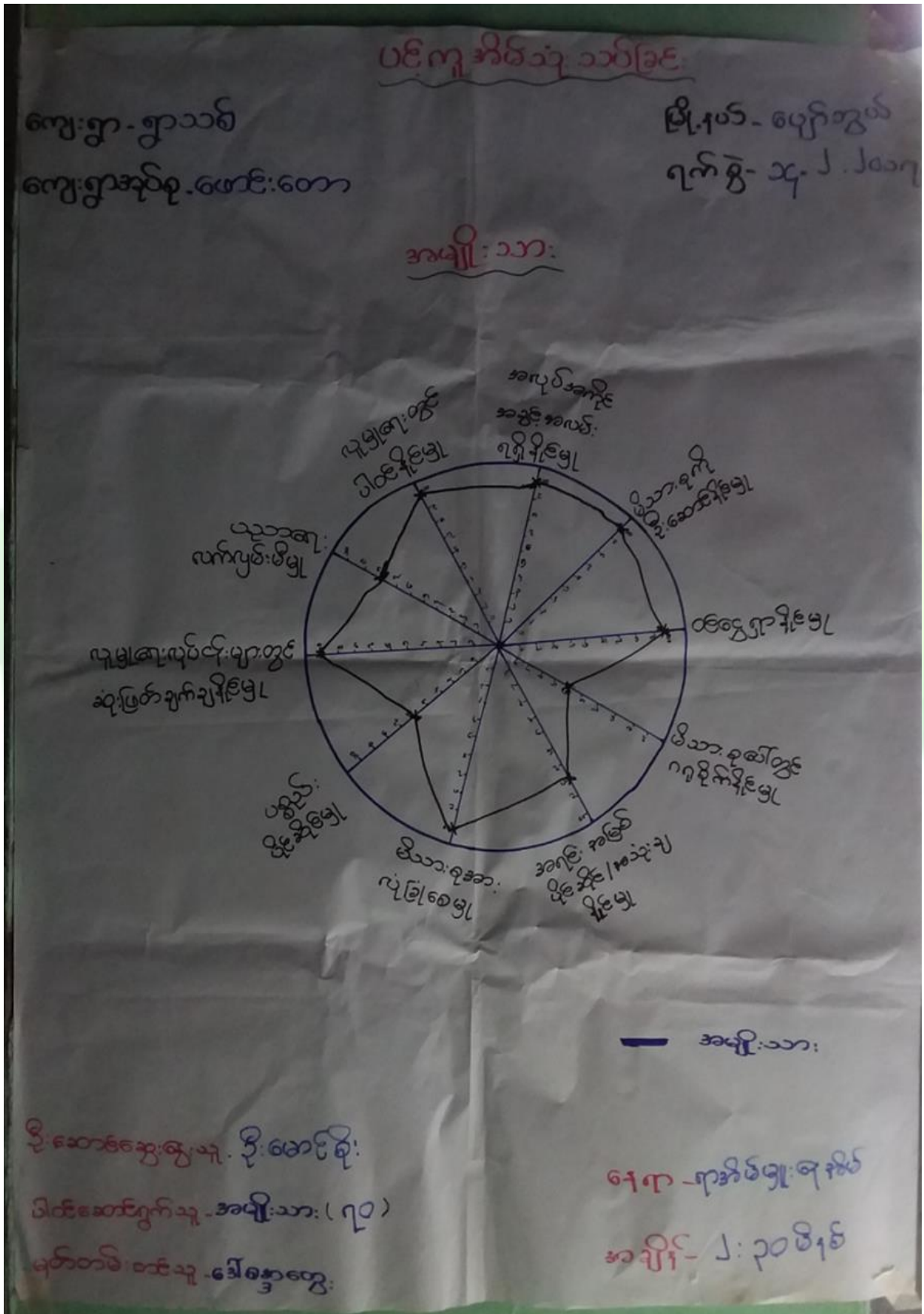



ပင်ကူအိမ်ထဲ သစ်ခြံစား

ကျေးရွာ - ရွာသစ်

ကျေးရွာအုပ်စု - ဇောင်းတော

မြို့နယ် - ဟော်ဘွယ်

ရက်စွဲ - ၁၄.၂.၂၀၂၃

အမျိုးသမီး

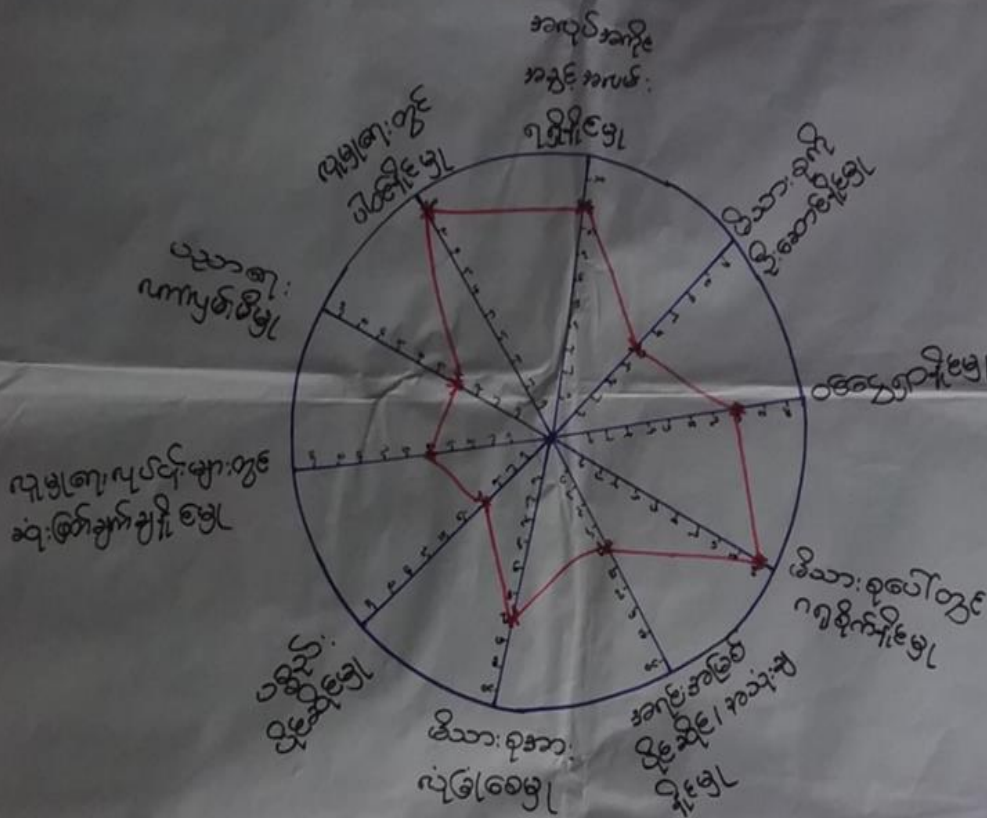

— အမျိုးသမီး

ဦးဆောင်ဆွေးနွေးသူ - ညီညီမိုး

ခံစားဆောင်ရွက်သူ - အမျိုးသမီး (၅၅)

မှတ်တမ်းတင်သူ - ဒေါ်ခန္ဓာဆွေး

ကျရာ - ရာအိမ်ဖွဲ့ရေးအိမ်

အမျိုး - ၂:၃၀ မိနစ်



ပထကူအိမ်သုံးသတ်ခြင်း

ကျေးဇူး. ဤသစ်

မြို့နယ်- ပျော်သွယ်

ကျေးဇူးအုတ်စု-ဖောင်းတော

ရက်စွဲ- ၁၄-၂-၂၀၁၇

အမျိုးသား + အမျိုးသမီး

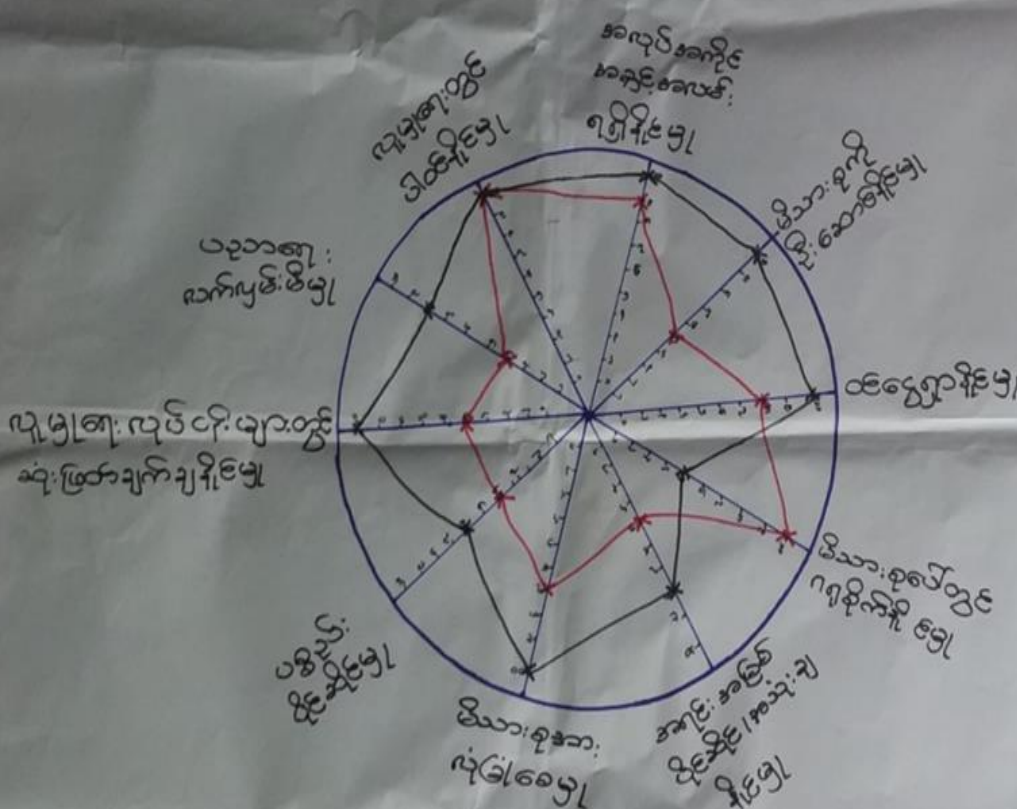

— အမျိုးသား
 — အမျိုးသမီး

ဦးဆောင်ဆေးကြောသူ - ဦးမောင်စိန်၊ ဒေါ်လှလှမိုး

နေရာ - ရာအိမ်ရွာ၊ ဇရန်

ပါဝင်ဆောင်ရွက်သူ - အမျိုးသား (၇၀)၊ အမျိုးသမီး (၅၅)

အမျိုး - ၂: ၃၅ ဝိနစ်

မှတ်တမ်းတင်သူ - ဒေါ်စန္ဒာစွယ်



ပင့်ကူအိမ်ကွန်ယက်သုံးသပ်ချက်။

ပင့်ကူအိမ်သုံးသပ်ခြင်း

ကျေးဇူး-စွာသစ်
 ကျေးဇူးအပ်စု-ဖောင်းတော

မြို့နယ်-ပျော်အိမ်
 ရက်စွဲ- ၁၄.၂.၂၀၁၁

ဆွေးနွေးခြင်းနှင့်အားပေးခြင်း

- အမျိုးသားများအားနည်းစုခြင်းမှာ အိမ်မြှူကိစ္စများဆောင်ရွက်ရေးအတွက် ဝိသားစုအပေါ်တွင် အမှီကပ်စေဆောင်ရွက်ရေးအတွက် လက်မှတ်ညာအားနည်းရေးခြင်း၊

- လူမျိုးရေးတွင် ပါဝင်မှုမြှူ တို့တွင်သာ ကျား ၂၀ ပူးတွဲဆောင်ရွက်သည့်ကို တွေ့ရပါသည်။

- အမျိုးသားများ ဝိသားစုပေါ်တွင် ဂရုစိုက်မှုအားနည်းစေခြင်းမှာ ဝေဖွဲ့ခြင်းဆောင်ရွက်ရေးရသောကြောင့်ဖြစ်သည်။



ပြည်ထောင်စု
 ကျေးဇူး - သား: နောင်
 ကုန်စည် - မင်း: နန်း

ဒီရီးမယ် - ပျော်ရွယ်
 ရက်စွဲ - ၂၀.၁၁.၂၀၁၇

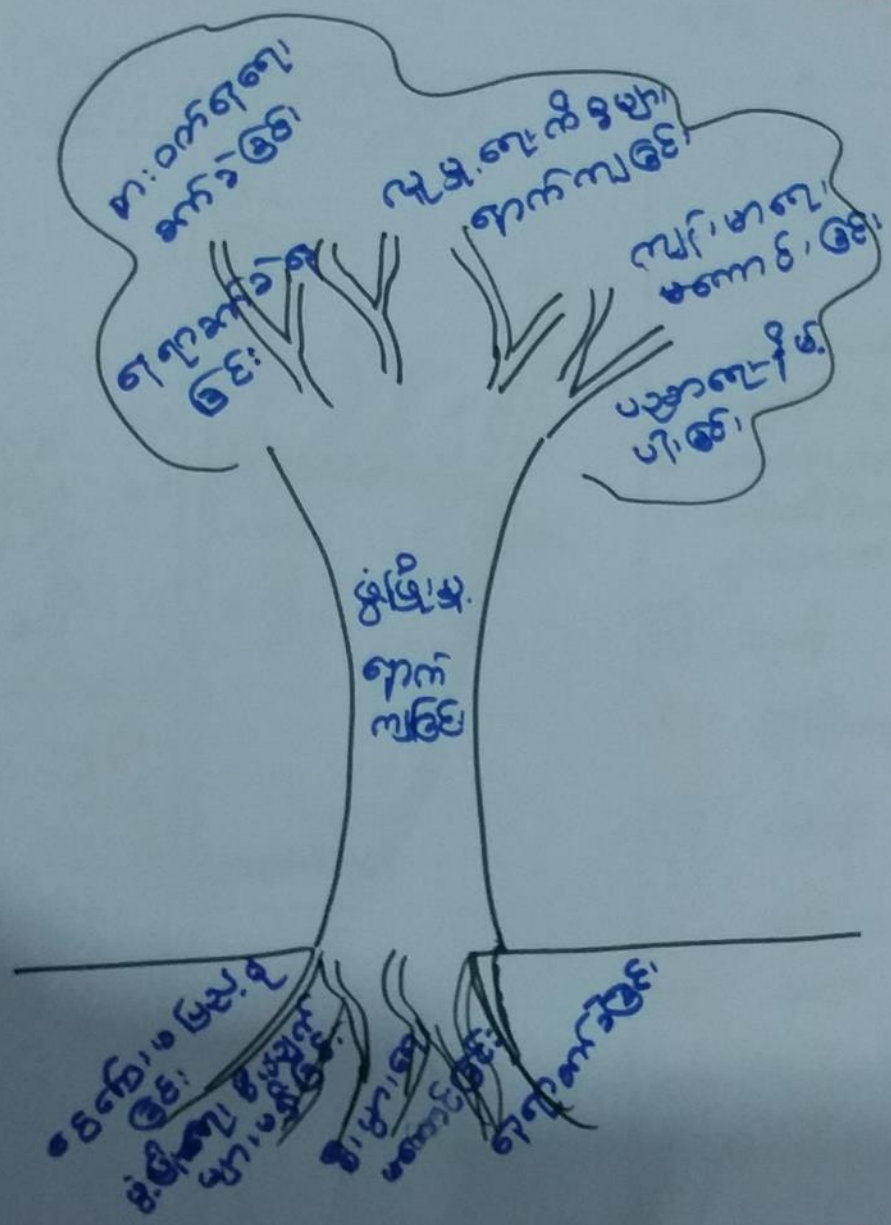

ဒီး: ဆောင်ရွက်: ရှေးသူ - ရောဂါရင် ချစ် - ရာဇီ: ကုန်း: ငြိ: မျှော်
 မှတ်တမ်း: တစ်သူ - ဒီး: မင်း: သိဟို: ကချို - ရှေး: နယ်: ကျေးဇူး
 ပါဝင်ဆောင်ရွက်: ရှေးသူ - ကျေးဇူး: ပထမပထမ



၆.၈။ ကျေးရွာ၏ မျော်မှန်းချက်(၄)နှစ်စာကျေးရွာဖွံ့ဖြိုးရေးအစီအစဉ်

ကျေးရွာဖွံ့ဖြိုးတိုးတက်ရေးလုပ်ငန်းများ

ကျေးရွာ - ရွာသစ်
ကျေးရွာအုပ်စု - ဖောင်းတော

အမျိုးသား

ဗို.၂ပယ် - ပျော်စွယ်
ရက်စွဲ - ၁၄.၂.၂၀၁၇

ပြဿနာအခက်အခဲများ	မျှော်မျှားချက်(ရောက်ရှိရန်)	ဖွံ့ဖြိုးတိုးတက်ရေးလုပ်ငန်းများ
ကျောင်း သာ / သူများ စာသင်ကျောင်းဆောင် မျက်နှာပြင်ပြင်ဆင်ဆောက် စာသင်ကြားရခက်ခဲ	- စာသင်ကျောင်းဆောင် ကောင်းမွန်ရမည်	- ကျောင်းဆောင်တော်ဖွဲ့ပြင်လုပ် ပြုပြင်ရန်
- ခွေ့ကုသီတင်သောက် သုံးရခက်ခဲ	- ကုသီမရွေးသောက်သုံးရ အလုံအလောက်ရှိရမည်	- ကျွဲတွင်းပြင်လုပ်ပြုပြင်ရန် ဆောင်ရွက်ပေးရန်
- ဒီးကုသီတွင် သွားလား ရခက်ခဲ	- ကွဲတွင်းလမ်းအားလုံး ကောင်းမွန်ရမည်	- ကွဲတွင်းလမ်းအားလုံးပြုပြင်ရန်
- ကွဲသု၊ ကွဲသားများ မဟုတ်သော မြေသစ် အတွက် စီမံကိန်းရခက်ခဲ	- ကျေးရွာအကြားတိုက် ရှိရမည်	- ကျေးရွာအကြားတိုက် အသစ် ဆောက်ပေးရန်
- ကျောင်းခြံရံများ မရှိသည့် အတွက် ကျောင်းသူ၊ ကျောင်းသား များ နေထိုင်မှု မရှိ	- ကျောင်းခြံရံများ အားလုံးလုံခြုံရမည်	- ကျောင်းခြံရံများလုပ်ပေးရန်



၆။ ကော်မတီဝင်များရွေးချယ်ခြင်းနှင့်ကျေးရွာဖွံ့ဖြိုးရေးအစီအစဉ်ဆောင်ရွက်မှုမှတ်တမ်းဓါတ်ပုံများ



ကော်မတီရွေးချယ်ရန် မဲရေတွက်နေစဉ်



စီမံကိန်းမိတ်ဆက်အစည်းအဝေးမှတ်တမ်းဓါတ်ပုံ



အမျိုးသမီးများပင့်ကူအိမ်ကွန်ယက်ရေးဆွဲနေစဉ်မှတ်တမ်းဓာတ်ပုံ



ကျေးရွာဖွံ့ဖြိုးရေးဦးစားပေးမဲပေးရန်တန်းစီနေကြစဉ်



ကျေးရွာလုပ်ငန်းခွဲအတွက်အခက်အခဲများဖော်ထုတ်ဆွေးနွေးစဉ်



၇။ ကော်မတီဝင်များစာရင်း

ကော်မတီဝင်များစာရင်း မော်လမြိုင်တိုင်းဒေသကြီး - ၂၀၁၁

စဉ်	အမည်	ကျား-မ	ရာထူး
၀	ဦးမြင့်လွင်အောင်	ကျား	ကျေးရွာအထောက်အကူပြုကော်မတီ
၁	ဒေါ်တင်တင်ဝင်း	မ	ကျေးရွာအထောက်အကူပြုကော်မတီ
၂	ဒေါ်လှလှလှ	မ	ကျေးရွာအထောက်အကူပြုကော်မတီ
၃	ဦးကျော်စော	ကျား	ကျေးရွာအထောက်အကူပြုကော်မတီ
၄	ဦးဦးဦး	ကျား	ဝယ်ယူရေးအုပ်ကော်မတီ
၅	ဒေါ်အေးအေး	မ	ဝယ်ယူရေးအုပ်ကော်မတီ
၆	ဦးအောင်အောင်	ကျား	လုပ်ငန်းလုပ်ပစ်ဖြုတ်ခြင်းအုပ်ကော်မတီ
၇	ဒေါ်အေးအေး	မ	လုပ်ငန်းလုပ်ပစ်ဖြုတ်ခြင်းအုပ်ကော်မတီ
၈	ဦးအောင်အောင်	ကျား	လုပ်ငန်းလုပ်ပစ်ဖြုတ်ခြင်းအုပ်ကော်မတီ
၉	ဒေါ်အေးအေး	မ	လုပ်ငန်းလုပ်ပစ်ဖြုတ်ခြင်းအုပ်ကော်မတီ
၁၀	ဦးအောင်အောင်	ကျား	ကျေးရွာအထောက်အကူပြုကော်မတီ
၁၁	ဒေါ်အေးအေး	မ	ကျေးရွာအထောက်အကူပြုကော်မတီ
၁၂	ဦးအောင်အောင်	ကျား	ကျေးရွာအထောက်အကူပြုကော်မတီ
၁၃	ဒေါ်အေးအေး	မ	ကျေးရွာအထောက်အကူပြုကော်မတီ
၁၄	ဦးအောင်အောင်	ကျား	ကျေးရွာအထောက်အကူပြုကော်မတီ
၁၅	ဒေါ်အေးအေး	မ	ကျေးရွာအထောက်အကူပြုကော်မတီ
၁၆	ဦးအောင်အောင်	ကျား	ကျေးရွာအထောက်အကူပြုကော်မတီ
၁၇	ဒေါ်အေးအေး	မ	ကျေးရွာအထောက်အကူပြုကော်မတီ
၁၈	ဦးအောင်အောင်	ကျား	ကျေးရွာအထောက်အကူပြုကော်မတီ
၁၉			
၂၀			
၂၁			
၂၂			
၂၃			
၂၄			
၂၅			

ရာထူးပေါင်း (၁၇) ယောက် ကျား- (၁၁) ယောက် +မ- (၆) ယောက်

ကျေးရွာအုပ်စုစီမံကိန်းအထောက်အကူပြုကော်မတီ

ဦးကျော်စော..... ကျေးရွာအုပ်စုစီမံကိန်းအထောက်အကူပြုကော်မတီ၊ ဥက္ကဋ္ဌ
 ဒေါ်လှလှလှ..... ကျေးရွာအုပ်စုစီမံကိန်းအထောက်အကူပြုကော်မတီ၊ ဥက္ကဋ္ဌ

ဦးအောင်အောင်..... ကျေးရွာအုပ်စုစီမံကိန်းအထောက်အကူပြုကော်မတီ၊ ဘဏ္ဍာရေးဥက္ကဋ္ဌ
 ကျေးရွာအုပ်စုစီမံကိန်းအထောက်အကူပြုကော်မတီ၊ ဘဏ္ဍာရေးဥက္ကဋ္ဌ

မှတ်တမ်းတင်သူ

အမည်။

ရာထူး။ လူထုစည်းရုံးရေးမှူးရက်စွဲ။/...../.....



၈။ ကျေးရွာအခြေခံအချက်အလက်များ (ပုံစံ-၁)

ပုံစံ - ၀ - ၁ ကျေးရွာအခြေခံအချက်အလက်များ (Form PC 1)

လမ်းညွှန်ချက်၊ ကျေးရွာတစ်ရွာသို့ ပထမဆုံးမိတ်ဆက်ခရီး သွားရောက်သောအခါ လူထုစည်းရုံးရေးမှူးသည် ကျေးရွာ ခေါင်းဆောင်များအား ကျေးရွာအချက်အလက်များကို မေတ္တာရပ်ခံ၍ တောင်းခံရသည်။ ဤအချက်အလက်များကို စီမံကိန်း မိတ်ဆက်အစည်းဝေးမတိုင်မီတောင်းခံရမည်။ စီမံကိန်းမိတ်ဆက်အစည်းဝေးတွင် လူထုစည်းရုံးရေးမှူးသည် ဤအချက်အလက် များအား စစ်ဆေးပြီး မှန်ကန်အောင်ပြုလုပ်ရမည်။ ပြီးနောက်တွင် လူထုစည်းရုံးရေးမှူးမှ သတင်းအချက်အလက်ထံသို့ Tablets မှ တဆင့် ဖြည့်သွင်းရမည်။

ကျေးရွာခေါင်းဆောင် အမည် ဦးစိုးအောင်	ကျေးရွာခေါင်းဆောင်၏ ဝန်းနံပါတ် ၀၅-၇၇၄၇၆၆၇၆	လူထုစည်းရုံးရေးမှူး၏ အမည် ဒေါ်ဝေအိမ်စာသတ်
ပြည်နယ်တိုင်းဒေသကြီး ဗဟိုဌာန	မြို့နယ် ပြင်လွင်	ကျေးရွာအုပ်စု ဇော်စိန်
		ကျေးရွာ ၄၅၀၁၈

က။ လူဦးရေ

လူမျိုးစု	အိမ်ထောင်စုအရေအတွက်	ကိုးကွယ်သည့်ဘာသာ	အိမ်ထောင်စုအရေအတွက်
လူမျိုးစု (၁) ---ဗမာ---	၀၅၅	ဘာသာ (၁) ---ဗုဒ္ဓ---	၀၅၅
လူမျိုးစု (၂) -----		ဘာသာ (၂) -----	
လူမျိုးစု (၃) -----		ဘာသာ (၃) -----	
လူမျိုးစုရော -----		ဘာသာရော -----	
အခြား	အရေအတွက်		
မသန်စွမ်းသူများ	၁		
သက်ကြီးရွယ်အိုများ (၆၅ နှစ် နှင့် အထက်)	၃၀		
စစ်ဘေးရှောင်	-		

	အမျိုးသား (အရေအတွက်)	အမျိုးသမီး (အရေအတွက်)
လူဦးရေ		
လူမျိုးစု (၁) ---ဗမာ---	၄၁၃	၄၁၀
လူမျိုးစု (၂) -----		
လူမျိုးစု (၃) -----		
အခြား		
အိမ်ထောင်ဦးစီး	၁၄၀	၁၅

(ခ) အခြေခံအဆောက်အအုံ အသုံးအဆောင်များ

စာသင်ကျောင်း	အမှတ် ခြံပေါ	ကျန်းမာရေး	အမှတ် ခြံပေါ	ဘာသာရေး အဆောက် အအုံများ	အမှတ် ခြံပေါ
--------------	-----------------	------------	-----------------	----------------------------	-----------------



အထက်တန်းကျောင်း	<input type="checkbox"/>	ဆေးရုံ	<input type="checkbox"/>	ဓေတီ	<input checked="" type="checkbox"/>
အလယ်တန်းကျောင်း	<input checked="" type="checkbox"/>	ကျန်းမာရေးဌာန	<input type="checkbox"/>	ဘုန်းကြီးကျောင်း	<input checked="" type="checkbox"/>
မူလတန်းကျောင်း	<input type="checkbox"/>	ကျန်းမာရေးဌာနခွဲ	<input type="checkbox"/>	ဟိန္ဒူဘုရားကျောင်း	<input type="checkbox"/>
မူကြိုကျောင်း	<input type="checkbox"/>	ဆေးပေးခန်း	<input checked="" type="checkbox"/>	ရေစိမ့်ကျောင်း	<input type="checkbox"/>
အခြား	<input type="checkbox"/>	အခြား	<input type="checkbox"/>	ငယ်	<input type="checkbox"/>
မှတ်ချက်		မှတ်ချက်		အခြား	<input type="checkbox"/>
				မှတ်ချက်	

(ဂ) ကျွမ်းကျင်သူများမှတ်တမ်း (ကျေးရွာတွင်နေထိုင်သော သို့မဟုတ် တခြားရွာမှလာရောက်သော ကျွမ်းကျင်သူများ)

(ခ) စာသင်ကျောင်း			(၂) ကျန်းမာရေး			(ဂ) လက်မှပညာရှင်		
	ရွာတွင်နေထိုင်သူ	အခြားရွာမှလာသူ		ရွာတွင်နေထိုင်သူ	အခြားရွာမှလာသူ		ရွာတွင်နေထိုင်သူ	အခြားရွာမှလာသူ
မူလတန်းပြဆရာ/မ	<input type="checkbox"/>	<input checked="" type="checkbox"/>	ဆရာဝန်	<input type="checkbox"/>	<input type="checkbox"/>	လက်သမား	<input checked="" type="checkbox"/>	<input checked="" type="checkbox"/>
အထက်တန်းပြဆရာ/မ	<input type="checkbox"/>	<input type="checkbox"/>	လက်ထောက်ကျန်းမာရေးမှူး	<input type="checkbox"/>	<input type="checkbox"/>	ပန်းရံ	<input checked="" type="checkbox"/>	<input checked="" type="checkbox"/>
အလယ်တန်းပြဆရာ/မ	<input type="checkbox"/>	<input checked="" type="checkbox"/>	အမျိုးသမီးကျန်းမာရေးဆရာမ	<input type="checkbox"/>	<input type="checkbox"/>	လှုပ်စစ်ကျွမ်းကျင်ပီးသမား	<input type="checkbox"/>	<input type="checkbox"/>
မူကြိုဆရာ/မ	<input type="checkbox"/>	<input type="checkbox"/>	သားရွားဆရာမ	<input type="checkbox"/>	<input checked="" type="checkbox"/>	ရေပိုက်သွယ်သူ	<input type="checkbox"/>	<input type="checkbox"/>
အခြား	<input type="checkbox"/>	<input type="checkbox"/>	ပြည်သူ့ကျန်းမာရေးလုပ်သား	<input type="checkbox"/>	<input type="checkbox"/>	စက်ပြင်ဆရာ	<input checked="" type="checkbox"/>	<input type="checkbox"/>
မှတ်ချက်			မှတ်ချက်			မှတ်ချက်		

(ဃ) ကျေးရွာသို့ရောက်ရှိနိုင်သည့် လမ်းအခြေအနေ /ကျေးရွာတစ်ရွာသည် ၎င်း၏ ကျေးရွာအုပ်စုနှင့် ဆက်သွယ်ထားသော လမ်းအခြေအနေ (အောက်ဖော်ပြပါအတိုင်း)

ကျောက်ကြမ်းလမ်း ကတ္တရာလမ်း ကွန်ကရစ်လမ်း မော်တော်ဆိုင်ကယ်လမ်း
ကျောက်ခင်းလမ်း မြေသွားလမ်း လူသွားလမ်း အခြား _____

(င) ကျေးရွာဖွံ့ဖြိုးမှုစီမံချက် ပိုင်းပါ
 (၁) လူထုပတ်ဝန်းကျင်ထိခိုက်မှုမရှိစေရန် ဤကျေးရွာတွင်ကျေးရွာဖွံ့ဖြိုးမှု စီမံချက်ရှိခဲ့ပါသလား? ရှိပါသည် /မရှိပါ/မသိပါ
 (၂) ရှိခဲ့ပါလျှင် ဤစီမံချက်ကို မည်သည့် ခုနှစ်တွင်ပြင်ဆင်ခဲ့ပါသနည်း? နှစ် ၂၀၁၆ /မသိပါ
 (၃) ဤစီမံချက်ကို ခြုံငုံဖယ်ဖျက်အောင်မြင်ခဲ့ပါသလား? မြဲခဲ့ပါသည် /မမြဲခဲ့ပါ /မသိပါ

(စ) ဓရိယအကူအပေး
 (၁) ဤကျေးရွာ၏တဟိုမှ ၎င်းကျေးရွာအုပ်စု၏တဟိုအထိ ဓရိယအကူအပေးမရှိသေးသနည်း? နိုင် ၂၀၁၆ /မသိပါ
 (၂) ဤကျေးရွာမှ ၎င်းကျေးရွာအုပ်စု၏တဟိုအထိ သွားလာရာတွင်ကြာမြင့်သည့်အချိန်၊
 ခြောက်သွေ့ရာသီတွင်ကြာချိန် ၂၀ မိနစ် ထော်လာဂျီ/မော်တော်ဆိုင်ကယ်/ခြေလှင်/လား/မော်တော်ဘုတ်/
 အခြား.....
 မိုးရာသီတွင်ကြာချိန် ၃၀ မိနစ် ထော်လာဂျီ/မော်တော်ဆိုင်ကယ်/ခြေလှင်/လား/မော်တော်ဘုတ်/
 အခြား.....



(ဆ) ပတ်ဝန်းကျင်ဆိုင်ရာ သဘာဝဘေးအန္တရာယ်
ဤကျေးရွာတွင် ရေကြီးခြင်းကိုသို့ သဘာဝဘေးအန္တရာယ်ကျရောက်မှုခြင်း ရှိပါသလား။
 မရှိပါ ရှိပါသည် ရှိလျှင်ဖော်ပြပါ -----

(ဇ) ကျေးရွာတွင် ခွဲ.စည်းထားသော အခွဲ.အစည်းများ
လူထုလုံခြုံရေးစီမံကိန်းမတိုင်မီ ဤကျေးရွာတွင် ကျေးရွာဖွံ့ဖြိုးရေးအတွက် အစိုးရ (သို့) ရွာသားများကိုယ်တိုင်(သို့) စီမံကိန်းတစ်ခုခုမှ
ခွဲ.စည်းထားသည့် အခွဲ.အစည်းများရှိပါသလား။

(၁) လျှင်လယ်ပင်ကွက်
(၂) -----

(ဈ) အထွေထွေအုပ်ချုပ်ရေး ဦးစီးဌာန (GAD) မှ မှတ်တမ်းတင်ထားခြင်း
ဤကျေးရွာသည် အထွေထွေအုပ်ချုပ်ရေး ဦးစီးဌာန (GAD) မှ မှတ်တမ်းတင်ထားမှု ရှိပါသလား။
 မရှိပါ ရှိပါသည်

ကျေးရွာခေါင်းဆောင်	အမည်	ဦးအုန်းမောင်
	လက်မှတ်	နေ့.စွဲ ၂၆-၁၁-၂၀၁၇
လူထုစည်းရုံးရေးမှူး	အမည်	ဒေါ်ဝေဝေမာဘဲ
	လက်မှတ်	နေ့.စွဲ ၂၆-၁၁-၂၀၁၇

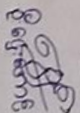

၁။ စီမံကိန်းလုပ်ငန်း အကောင်အထည်ဖော် ရေးဆွဲခြင်း								
၂။ ဝယ်ယူရေးဆွဲခြင်း								
၃။ ဘဏ္ဍာရေးကိစ္စများ လျာထားဆောင်ရွက် ရေးဆွဲခြင်း								
၄။ ပြင်/ထိန်းသိမ်းရေး ဆောင်ရွက်ခြင်း								
၅။ စီမံကိန်းလုပ်ငန်းခွဲ တိုးတက်မှု စတင်ခြင်း အစဉ်အဆက်								
၆။ အစဉ်အဆက် ပထမဆင့်								
၇။ အစဉ်အဆက် ဒုတိယဆင့်								
၈။ အစဉ်အဆက် တတိယဆင့်								
၉။ စီမံကိန်းလုပ်ငန်းခွဲ အပြီးသတ်ပစ်ခံဆောင်ရွက် အစဉ်အဆက်								
၁၀။ လုပ်ငန်းစဉ်အစဉ်အဆက်								

 ဦးစိုးစိန်
 စီမံကိန်းဌာန



၁၀။ ပုံစံ ၈-၃။ ကျေးရွာဖွံ့ဖြိုးရေးဦးစားပေးအစီအစဉ်

ပုံစံ - ၈ - ၃ ကျေးရွာဖွံ့ဖြိုးရေး ဦးစားပေးအစီအစဉ် (Form PC 3)

လမ်းညွှန်ချက်၊ အဆင့်(၃) ကျေးရွာဖွံ့ဖြိုးရေးအစည်းအဝေး ဦးစားပေးအဖွဲ့၊ ကျေးရွာစီမံကိန်း အထောက်အကူပြု ကော်မတီသည် လူထုစည်းရုံးရေးမှူးအကူအညီဖြင့် ဤပုံစံကိုပြည့်စုံအောင် ဖြည့်သွင်းရမည်။	
လူထုစည်းရုံးရေးမှူး/ဝန်ထမ်း အမည် မော်ဂျစ်(၈၀)၈၁၁၀	
နေ့စွဲ ၂၇.၁၀.၂၀၁၇	စက်ဝန်းအား အမှတ်ဖြစ်ပါ (✓) □ စက်ဝန်း(၁) ✓ စက်ဝန်း(၂) □ စက်ဝန်း(၃) □ စက်ဝန်း(၄)
ပြည်နယ်/တိုင်း စုဒေသ	မြို့နယ် ပြောဆိုရမည့် ကျေးရွာအုပ်စု(စက်ဝန်း) ကျေးရွာ နှုတ်ပေး(သာယာသာယာ)
က။ အခက်အခဲအတားအဆီးများအားထွေးနှေးခြင်း - ယခုလက်ရှိအခြေအနေတွင် ဤကျေးရွာဖွံ့ဖြိုးတိုးတက်ရေးအတွက် အဓိက အခက်အခဲအတားအဆီးများသည် မည်သည်များဖြစ်ပါသနည်း။ (အမျိုးသား/သမီး အနည်းဆုံးအခက်အခဲ ၅ ခုစီဖော်ပြပါ)	
အမျိုးသား အဖွဲ့မှ တင်ပြသောအခက်အခဲအတားအဆီးများ	အမျိုးသမီး အဖွဲ့မှ တင်ပြသောအခက်အခဲအတားအဆီးများ
၁ ဆောက်လုပ်သည့်စာသင်ကျောင်းဆောင် မပြည့်စုံသဖြင့် ကလေးများ အတွက် စာသင်ရန်ခက်ခဲခြင်း။	၁ ဆောက်လုပ်သည့်စာသင်ကျောင်းဆောင် မပြည့်စုံသဖြင့် ကလေးများ အတွက် စာသင်ရန်ခက်ခဲခြင်း။
၂ ရေတန်းစရိတ်ကောက်ခံသည့် ရေခက်ခဲခြင်း။	၂ စာသင်ရုံး ရေရရှိရေးအတွက် အခြေအနေတွင် ရေအား မရရှိခြင်း။
၃ မြို့တော်တွင် ကျေးရွာအဖွဲ့ လမ်း စတင် ဆောက်လုပ်သည့် အခါ အခက်ခဲခြင်း။	၃ ရွာအဖွဲ့ လမ်း စတင် ဆောက်လုပ်သည့် အခါ အခက်ခဲခြင်း။
၄ စာပြုတ်တိုက်မရှိသောကြောင့် စာတတ်သူများ ပါခြင်း။	၄ စာပြုတ်တိုက်မရှိသောကြောင့် စာတတ်သူများ မပါခြင်း။
၅ လျှပ်စစ်မရှိသောကြောင့် စာတတ်သူများ လေးစွာ စာတတ်ရန်ခက်ခဲခြင်း။	၅ အလုပ်အကိုင် အဖွဲ့အစည်း မရှိသောကြောင့် စာတတ်သူများ လေးစွာ စာတတ်ရန်ခက်ခဲခြင်း။
၆	၆ လျှပ်စစ်မရှိသောကြောင့် စာတတ်သူများ လေးစွာ စာတတ်ရန်ခက်ခဲခြင်း။
၇	၇



ခ။ မျှော်မှန်းခြင်း - နောင်လာမည့် (၅) နှစ် အတွင်း ကျေးရွာခွဲ ဦးစားပေး မျှော်မှန်းလျာထားချက်များအား တင်ပြပါ။

အမျိုးသားအဖွဲ့မှ တင်ပြသောမျှော်မှန်းချက်များ	အမျိုးသမီးအဖွဲ့မှ တင်ပြသောမျှော်မှန်းချက်များ
၁ စာသင်ကျောင်းဆောင် အပြီးသတ် ပြင်ဆင်ခြင်း	၁ စာသင်ကျောင်းဆောင် အပြီးသတ် ပြင်ဆင်ခြင်း
၂ ရေတွင်းပြုပြင်ခြင်း၊ နှစ်သောက်ရေလုံလောက် ဖြေရှင်းခြင်း	၂ ရေတွင်းပြုပြင် ဖြန့်ဝေသောက်သုံး ရေလုံလောက် ဖြေရှင်းခြင်း
၃ ကျေးရွာတွင်းလမ်းကောင်းမွန်ပြင်ဆင်ခြင်း	၃ ကျေးရွာတွင်းလမ်းကောင်းမွန်ပြင်ဆင်ခြင်း
၄ စာကြည့်တိုက်ချိတ်ဆက်ခြင်း	၄ စာကြည့်တိုက်ချိတ်ဆက်ခြင်း
၅ လျှပ်စစ်ဓာတ်အားရရှိခြင်း	၅ လျှပ်စစ်ဓာတ်ရရှိခြင်း
၆	၆ အလုပ်အကိုင်အခွင့်အလမ်း ဖွံ့ဖြိုးခြင်း
၇	၇

ဂ။ လူထုစိမ်းကိန်း၏ လာမည့် (၄) နှစ်အတွက် အကျိုးဝင်သော ဦးစားပေး ဖွံ့ဖြိုးတိုးတက်မှု လုပ်ငန်း အစီအစဉ်များအားဖော်ပြပါ။

အဆင့်	ကျေးရွာအတွက် ဦးစားပေး ဖွံ့ဖြိုးတိုးတက်မှု လုပ်ငန်းစဉ်များ	အဆိုပြုသူ (အမျိုးသားများ/ အမျိုးသမီးများ/ အမျိုးသား+ အမျိုးသမီး)	ခန့်မှန်းကုန်ကျ ဓရိတ်	အကျိုးခံစားခွင့်ရသူ ခန့်မှန်းခြေ အရေအတွက်
၁	စာသင်ကျောင်းအပြီးသတ်ခြင်း	အမျိုးသား+အမျိုးသမီး	၇၃၇၂၄၁၀၀	၁၀၆၆
၂	ရေတွင်းတူးဖော်ခြင်း	အမျိုးသား+အမျိုးသမီး	၁၀၀၀၀၀၀	၁၀၆၇
၃	ရွာတွင်းလမ်းပြုပြင်ခြင်း	အမျိုးသား+အမျိုးသမီး	၃၅၀၀၀၀၀	၁၀၆၉
၄	စာကြည့်တိုက်ဆောက်လုပ်ခြင်း	အမျိုးသား+အမျိုးသမီး	၇၀၀၀၀၀၀	၁၀၆၉
၅	လျှပ်စစ်ဓာတ်အားရရှိ ဖြန့်ဝေခြင်း	အမျိုးသား+အမျိုးသမီး	၁၂၀၀၀၀၀၀	၁၀၆၉
၆	အစားအသုံးအဆောင်			
၇				



ဃ။ လူထုစီမံကိန်း၏ လာမည့် (၄) နှစ်အတွက် အကျုံးမဝင်သော ဦးစားပေး ဖွံ့ဖြိုးတိုးတက်မှု လုပ်ငန်း အစီအစဉ်များအားဖော်ပြပါ။

အဆင့်	ကျေးရွာအတွက် ဦးစားပေး ဖွံ့ဖြိုး တိုးတက်မှု လုပ်ငန်းစဉ်များ	အဆိုပြုသူ (အမျိုးသားများ/ အမျိုးသမီးများ/အမျိုးသား+ အမျိုးသမီး)	အခန်းကဏ္ဍ
၁	ကျေးရွာအတွက် ဦးစားပေး ဖွံ့ဖြိုး တိုးတက်မှု လုပ်ငန်းစဉ်များ	အမျိုးသား	
၂			
၃			
၄			
၅			
၆			

ခေါင်းစောင်၊ ကျေးရွာစီမံကိန်းအထောက်အကူပြုကော်မတီမှ အတည်ပြုသည်။

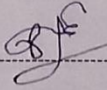
အမည် ဦးမြင့်စန်း လက်မှတ်  နေ့စွဲ ၂၀၂၁-၀၅-၂၀



၁၂။ အစည်းအဝေးမှတ်တမ်းများ

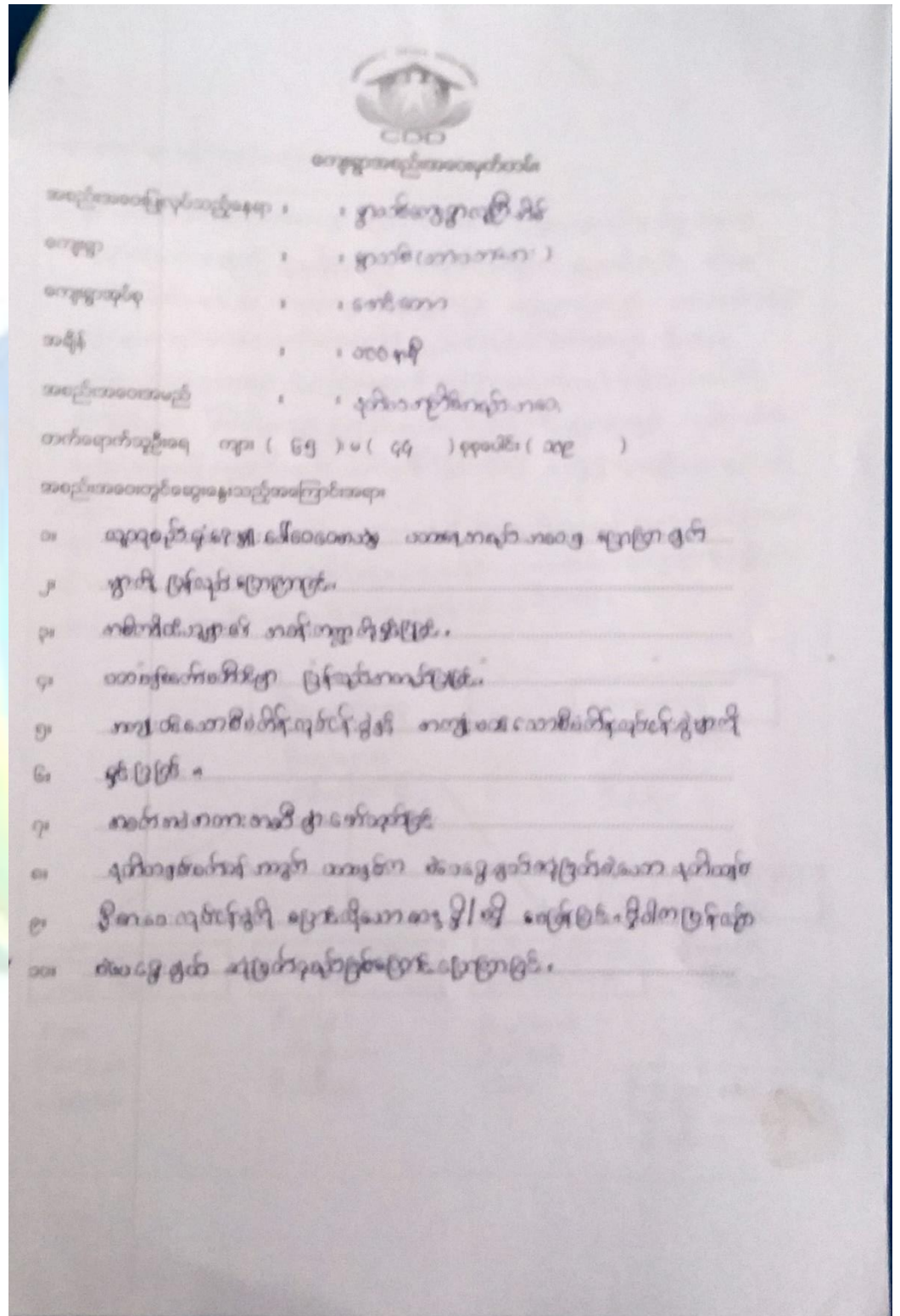



ဆွေးနွေးချက်များ (ပြောသူနှင့်အကြောင်းအရာကိုတွဲမှတ်တမ်းတင်ရန်)

- ဒုတိယအကြိမ်အစည်းအဝေးတွင် (ပြဿနာတစ်ပင်) ပြုလုပ်မှုထုတ်ဝေမှုနှင့်ပတ်သက်၍ ကျေးရွာနေပြည်သူများကို ညှိနှိုင်းရာတွင် ဝိသိန်ဖြစ်ကြောင်းပြောပါသည်။ ထို့အပြင် အဓိကပါဝင်သူများ၏ အစိုးရအဖွဲ့အစည်းနှင့် ကျေးရွာအဖွဲ့အစည်း တာဝန်ပေးပို့ရာတွင် 'ရွာရွာစာရင်းအစစ်အမှန်' လုပ်ငန်းဆောင်ရွက်ရာတွင် ပါဝင်ရန် ကော်မတီဖွဲ့စည်းရာတွင် ပါဝင်ရန်ဖြစ်ကြောင်း ကျေးရွာအဖွဲ့အစည်းမှ မိမိတို့တာဝန်ကို ကျေပျော်စွာ မိမိတို့ကျေးရွာတွင် ဖြစ်တည်နေကြောင်း ပြောကြားခြင်း အဓိကပါဝင်သူများ၏ အစိုးရအဖွဲ့အစည်းမှ ကော်မတီဖွဲ့စည်းရာတွင် ကျေးရွာအဖွဲ့အစည်းပါဝင်ပါသည်။
- ဒုတိယအစည်းအဝေးတွင် ရွာအဖွဲ့အစည်းမှ အိမ်ထောင်စုအဖွဲ့အစည်း (သာယာအေး)၊ ရွာလေးအတွက် ပါဝင်မှုနှင့် ပတ်သက်၍ (သာယာအေး) ကျေးရွာမှ လူဦးရေထုစွဲလည်း ကော်မတီဖွဲ့စည်းရာတွင် ပါဝင်ပါသည်။

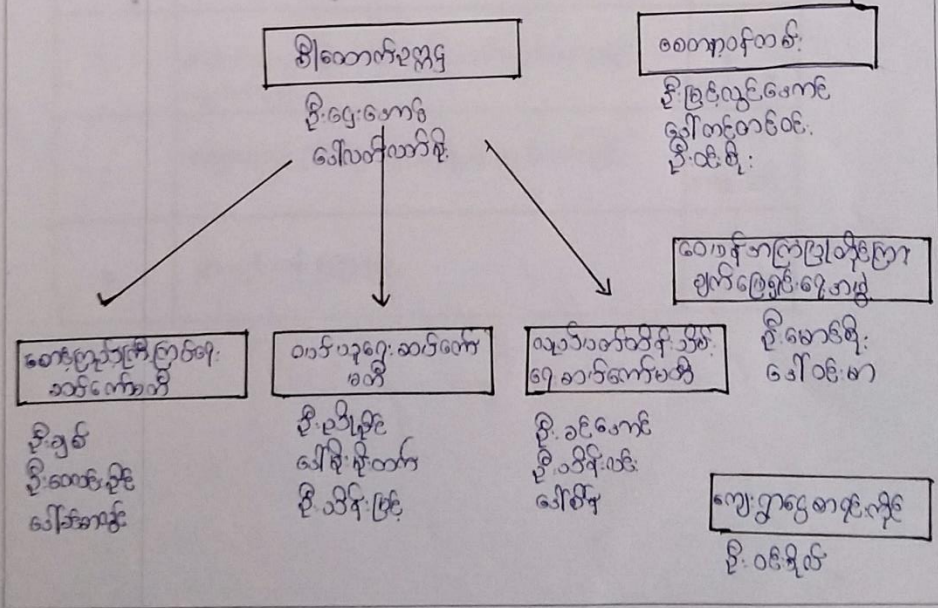



ဆုံးဖြတ်ချက်များ

၁။ သုတေသနစစ်စစ်အဖွဲ့ကြီး ဖွဲ့စည်းပေးပြီး ဘဏ္ဍာကို ဖြန့်ချိပေးရန်အားပြန်လှည့်ကျကော်မတီဝင်...

..... ဟုတ်ပြန် ဝန်ထမ်းများအား ဖွဲ့စည်းပေးရန်အားပြန်လှည့်ကျကော်မတီဝင်များ ဝင်ရောက်ကြည့်ရှုပါ။

၂။ ဖွဲ့စည်းပေးပြီးနောက် တစ်စုလျှင်လျှင် ဟုတ်ပြန် ဖွဲ့စည်းပေးရန်အားပြန်လှည့်ကျကော်မတီဝင်များ...

..... ရှိပါသည်။

၃။ သုတေသနစစ်စစ်အဖွဲ့ကြီး ဝင်ရောက်မှုပေးရန်အားပြန်လှည့်ကျကော်မတီဝင်များ ဝင်ရောက်ကြည့်ရှုပါ။

..... ကော်မတီဝင်များအား ဖွဲ့စည်းပေးရန်အားပြန်လှည့်ကျကော်မတီဝင်များ ဝင်ရောက်ကြည့်ရှုပါ။

၄။ ဖြန့်ချိပေးရန်အားပြန်လှည့်ကျကော်မတီဝင်များ ဝင်ရောက်ကြည့်ရှုပါ။

.....

၅။

.....

မှတ်တမ်းတင်သူ *[Signature]*
အမည် ဇော်ဝေဝေမာဘဲ
ရာထူး ထုထုထုထု ဦးစီးဌာန
ရက်စွဲ ၂၄.၁၁.၂၀၀၇

အတည်ပြုသူ
အမည် ဦးဖေမောင်
ရာထူး ဒါရိုက်တာဥက္ကဋ္ဌ
ရက်စွဲ ၂၄.၁၁.၂၀၀၇



၁၃။ ကဏ္ဍအလိုက် အခက်အခဲမှတ်တမ်း

၂၀၂၀ - ဖေဖော်ဝါရီ - - - - - ဧပြီလ - - - - - ၂၀၂၀

မောက်ယက်တို့(၄) ခြားနားသောအပိုင်းများအတွက် ဦးစားပေးပုံ ဖြိုးစေရလုပ်ငန်းစဉ် အနှစ်ချုပ်

မှတ်ချက်အား VPSIC တွင်ထားရှိရပါမည့်အခြားဌာနများနှင့် ညှိနှိုင်းရန်အတွက် ပိတ္တူအား TPIC သို့ပို့ရပါမည်။ MIS data အနေဖြင့် သွင်းရန် မလိုအပ်ပါ။

အထိပ်	လုပ်ငန်း	မည်သူဦးစားပေးလဲ	ကျေးဇူးတင်အောင်အသုံးပြု (သို့) အစီအစဉ်	ပြင်ပမှပံ့ပိုးမှု ထောက်ပံ့ မလဲ	
အခြေခံအဆောက်အအုံ	၀	ကျောင်းဆောက်လုပ်ရေး ဖြေ ဖြေ ခြင်း	<input checked="" type="checkbox"/> မ <input checked="" type="checkbox"/> ကျား	ကျေးဇူးတင်အောင် အသုံးပြု ၃ နှစ်	လူထုမဟုတ်ဖြေ ခြင်း မရှိ
	၂	ရေတွင်း ဖြေ ဖြေ ရန်	<input checked="" type="checkbox"/> မ <input checked="" type="checkbox"/> ကျား	"	"
	၃	ပွဲတွင်း လမ်း ဖြေ ဖြေ ရန်	<input checked="" type="checkbox"/> မ <input checked="" type="checkbox"/> ကျား	"	"
	၄	ကျွန်းဆိပ်စီမံခန့်ခွဲရေး	<input checked="" type="checkbox"/> မ <input checked="" type="checkbox"/> ကျား	"	"
	၅	စာကြည့်တိုက်တည်ဆောက်ရေး	<input checked="" type="checkbox"/> မ <input checked="" type="checkbox"/> ကျား	"	"
အထက်တန်းကျောင်း/စိတ်ပါးစေး	၀	အထူး ဝန်ထုပ် နှစ် အုပ်ချုပ် လုပ်ငန်း	<input checked="" type="checkbox"/> မ <input checked="" type="checkbox"/> ကျား	ကျေးဇူးတင်အောင် အသုံးပြု ၃ နှစ်	လူထုမဟုတ်ဖြေ ခြင်း မရှိ
	၂		<input type="checkbox"/> မ <input type="checkbox"/> ကျား	"	
	၃		<input type="checkbox"/> မ <input type="checkbox"/> ကျား		
	၄		<input type="checkbox"/> မ <input type="checkbox"/> ကျား		
	၅		<input type="checkbox"/> မ <input type="checkbox"/> ကျား		
ကျန်းမာရေးနှင့် အာဟာရ	၀		<input type="checkbox"/> မ <input type="checkbox"/> ကျား		
	၂		<input type="checkbox"/> မ <input type="checkbox"/> ကျား		
	၃		<input type="checkbox"/> မ <input type="checkbox"/> ကျား		
	၄		<input type="checkbox"/> မ <input type="checkbox"/> ကျား		
	၅		<input type="checkbox"/> မ <input type="checkbox"/> ကျား		
ပညာရေး	၀		<input type="checkbox"/> မ <input type="checkbox"/> ကျား		
	၂		<input type="checkbox"/> မ <input type="checkbox"/> ကျား		
	၃		<input type="checkbox"/> မ <input type="checkbox"/> ကျား		