



ပြည်ထောင်စုမြန်မာနိုင်ငံတော်အစိုးရ
 နှိုက်ပျိုးရေး၊ မွေးမြူရေးနှင့် ဆည်မြောင်းဝန်ကြီးဌာ
 ကျေးလက်ဒေသဖွံ့ဖြိုးတိုးတက်ရေးဦးစီးဌာန

National Community Driven Development Project
 လူထုဗဟိုပြုစီမံကိန်း၊ လှိုင်းဘွဲ့မြို့နယ်

ကျေးရွာဖွံ့ဖြိုးရေးအစီအစဉ်



**အောက်ရေပူကျေးရွာအုပ်စု
 ရွာသစ်ကျေးရွာ**

မာတိကာ

စဉ် အကြောင်းအရာစာမျက်နှာ

၁။	လှိုင်းဘွဲ့မြို့နယ်အခြေပြမြေပုံ	၁
၂။	ကျေးရွာမြေပုံ (တည်နေရာ)	၂
၃။	အုပ်စုတွင်ပါဝင်သောကျေးရွာများစာရင်း	၃
၄။	ကျေးရွာအခြေခံအချက်အလက်များ (ကျေးရွာသမိုင်းကြောင်း)	၄
၅။	လူထုပူးပေါင်းပါဝင်သောလူမှုဆန်းစစ်ခြင်းနှင့် အကဲဖြတ်ခြင်း လုပ်ငန်းစဉ် (PSA/PRA) အကျဉ်းချုပ်ဇယား	၅
၆။	ကျေးရွာဖွံ့ဖြိုးရေးအစီအစဉ်အတွက်အသုံးပြုခဲ့သော PRA tools တစ်ခုချင်းစီအတွက်သုံးသတ်ချက်များ	
	၁။ကျေးရွာလူမှုရေးနှင့်အရင်းအမြစ်ပြမြေပုံ(Social Map).....	၆-၇
	၂။ရာသီခွင်ပြပြကွဲဒီဇိုင်း(Seasonal Cleander).....	၈-၉
	၃။ဥစ္စာနေကြွယ်ဝမှုပြဇယား (Wealth Ranking).....	၁၀-၁၁
	၄။ ကျား၊မပင့်ကူအိမ်သုံးသပ်ခြင်း(Cob Web).....	၁၂-၁၃
	၅။အရင်းအမြစ်အသုံးချမှုပုံစံပြဇယား(Asset Mapping).....	၁၄-၁၆
	၆။အဖွဲ့အစည်းချိတ်ဆက်မှုပြဇယား (Veen Diagram).....	၁၇-၁၉
၇။	ကော်မတီဝင်များရွေးချယ်ခြင်းနှင့် ကျေးရွာဖွံ့ဖြိုးရေးအစီအစဉ် ဆောင်ရွက်မှုမှတ်တမ်း	၂၀
၈။	ကျေးရွာအချက်အလက်များ(PC 1)	၂၁-၂၄
၉။	စီမံကိန်းစက်ဝန်းအချိန်ဇယား(PC 2).....	၂၅
၁၀။	ကျေးရွာဖွံ့ဖြိုးရေးဦးစားပေးအစီအစဉ် (PC 3).....	၂၆-၂၉
၁၁။	အစည်းဝေးမှတ်တမ်းများ	၃၀-၃၁
၁၂။	ကဏ္ဍအလိုက်ဦးစားပေးဖွံ့ဖြိုးရေးလုပ်ငန်းစဉ်များ.....	၃၂

၁။ လိုင်းဘွဲ့မြို့နယ်အခြေပြမြေပုံ

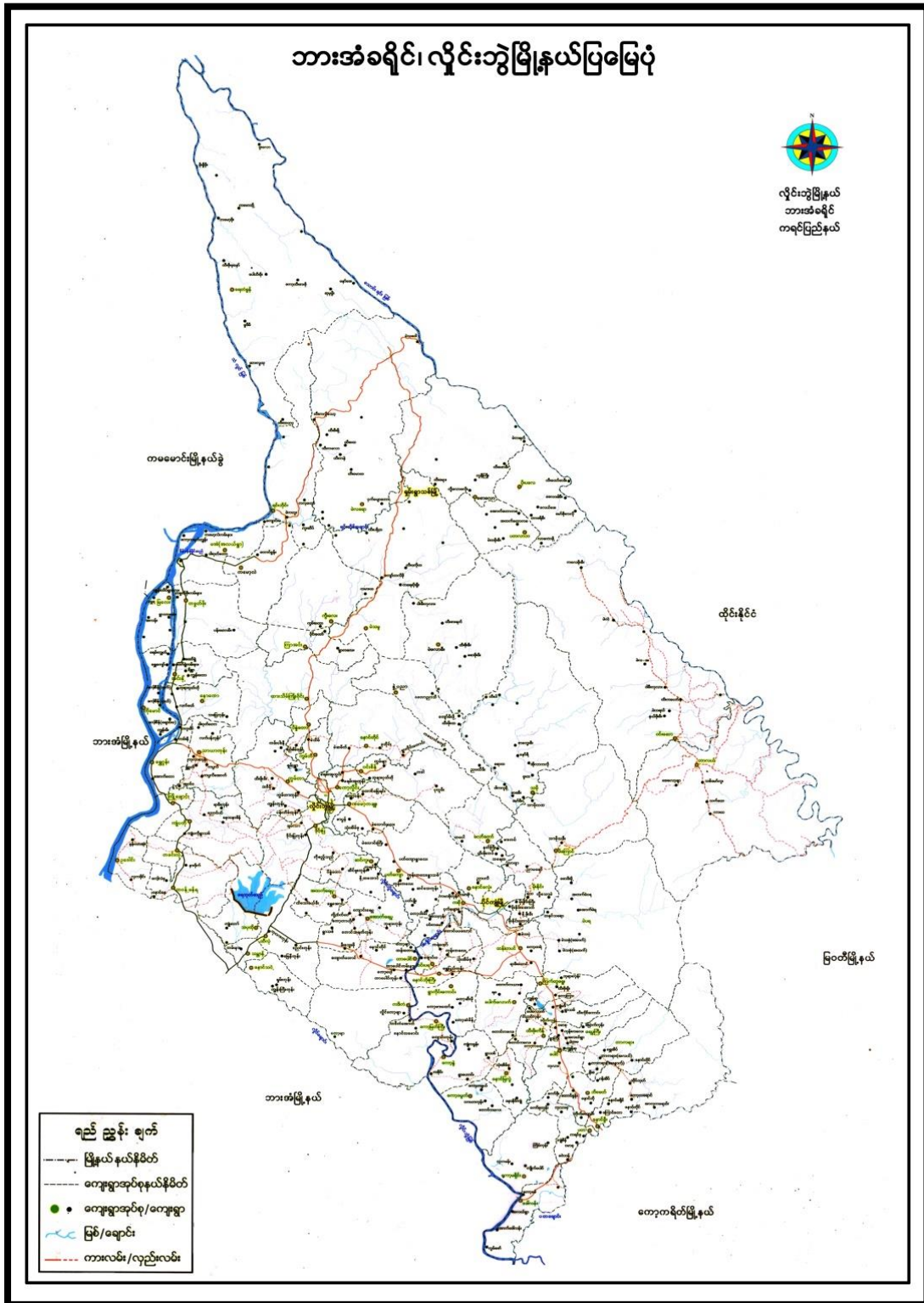

၂။ ကျေးရွာမြေပုံ (တည်နေရာ)

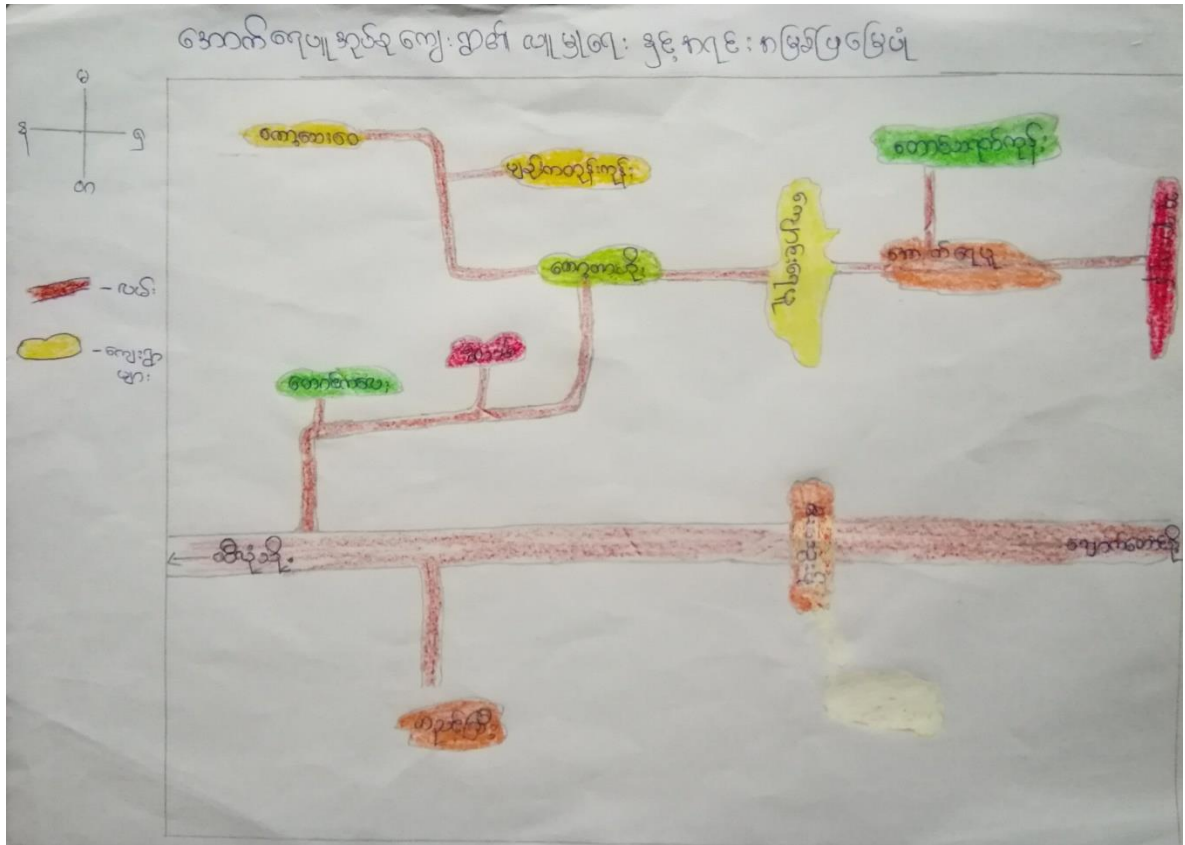

၃။ အုပ်စုတွင်ပါဝင်သောကျေးရွာများစာရင်း

၁။ အောက်ရေပူ

၂။ တောင်သရက်ကုန်း

၃။ ဘုရားကုန်း

၄။ ကျောင်းရေပူ

၅။ ကော့တာဟိုး

၆။ ကော့သေးဝေ

၇။ ရွာသစ်

၈။ ပျဉ်းကတိုးကုန်း

၉။ တောင်ကလေး

၁၀။ မီးသွေးဖို

၁၁။ တညင်ကြီး

ရွာသစ် သမိုင်း အကျဉ်း

တစ်ခြားရွာမှ ကျေးပြောင်း နေထိုင်လာကြပြီး ၇၀၀၀
ထူထောင်လာကြကာ ရွာဗွေစားသောက်နေထိုင်ကြရာမှ ရွာဖြစ်
လာခဲ့သည်။ ထို့ကြောင့် ရွာကို “ရွာသစ်” ဟု အမည်ပေးတော်
မူကြသည်။ ၁၉၀၀ ခုနှစ်က စတင်ခဲ့သည်ဟု ဆိုကြသည်။ မြန်မာ
စက်ဝိုင်း (၉) အိမ်နီးစတင်ခဲ့သည်။

ရွာ၏ အသက်မွေးဝမ်းကျောင်းမှာ ကြွေးမြင်ရာ ကျား၊
အလုပ်သမားလုပ်ကြသည်။ လယ်လုပ်ငန်းလုပ်ကိုင်သူ အနည်း
ငယ်နှင့် တစ်နိုင်တစ်ပိုင်လုပ်ငန်း မြေလေးလုပ်ငန်းများလည်း လုပ်ကိုင်
ကြသည်။ ကရင်လူမျိုး တစ်စုထဲသာ နေထိုင်ကြပြီး အားလုံး
ဗုဒ္ဓဘာသာကို ကွယ်လွန်ပြီး ဖြစ်ကြသည်။ ရွာသစ်ရွာအား သား
အားလုံးသည် စုစုပေါင်း စုစည်းလုံးညီညွတ်စွာ နေထိုင်ကြသည်။
စာသင်ကျောင်းကို ၁၉၈၅ ခုနှစ်တွင် တည်ဆောက်ခဲ့ပြီး
ကိုယ်တိုင်ပညာ သင်ဆောင်ရွက်ခဲ့သည်။ ၂၀၀၇ ခုနှစ်မှ
အစိုးရပညာရေးစာသင်ကျောင်းနှင့် ဆရာမများ ရရှိခဲ့သည်။
ထို့ကြောင့် ပညာရေးဘက်တွင် ဓာတုဗေဒ၊ မြေဗေဒ၊ အင်အား များ
လာခဲ့သည်။ ကျန်းမာရေးဘက်တွင် ယခင်က ကျန်းမာရေးအသိပ
ညာနည်းပါးသည်အတွက် ဆုံးရှုံးမှုများရှိခဲ့သည်။ ယခုအခါ
ကျန်းမာရေး အသိပညာ ဝဟု သတိပို့တိုးတက်လာခဲ့သည်။
လမ်းပန်းဆက်သွယ်ရေးဘက်တွင် အရင်က လူသွားလမ်းက
ပေးသာရှိပြီး ယခုအခါ သွားလာရန် လိုလားကုန်ရန်အတွက်
လမ်းများ၊ ရွာကဏ္ဍာန်စီမံပြီး ဆီးထားသည်။ ကျောက်ဆီးထား
ပြီး ကြောင့် နေထိုင်တွင် သွားလာရ လွယ်ကူလှသည်။ သို့သော် တွင်
သွားလာရ အင်အားရှိသည်။

ရွာသစ်ရွာ၏ ဓလေ့ထုံးတမ်းအရ ကရင်စဉ်းရာလက်ချည်
ပွဲနှင့် နတ်အား အယူလည်း ရှိသည်။ ပညာရေး၊ ကျန်းမာရေး၊
လမ်းပန်းဆက်သွယ်ရေးပို့ဆောင်ရေး ဖြစ်တိုးတက်ရန် လိုအပ်သည်။

၅။ လူထုပူးပေါင်းပါဝင်သော လူမှုဆန်းစစ်ခြင်းနှင့် အကဲဖြတ်ခြင်းလုပ်ငန်းစဉ် အကျဉ်းချုပ်ဇယား

ကျေးရွာ ကုယာ - ဒေသကိရေယူ
 ကျေးရွာကမ္ဘာ - ရွာသစ်

မြို့နယ် - ဖျင်းဘွဲ့
 ရက်စွဲ - 15.6.2019

စဉ်	စဉ်	အကြောင်းအရာများ	အပူပေး အားပေးမှုများ		ပုံနှိပ်ခ. သို့ အခြားအကူ
			ကျား	မ	
၁။	၁၅-၆-၂၀၁၉	ကျေးရွာ အရင်းအမြစ်ပြုစုခြင်းနှင့် ဆန်းစစ်ချက်များ	၆	၂၆	၃၂
၂။	၁၅-၆-၂၀၁၉	ပစ္စည်းနှင့် လိုအပ်မှု အားပေး သတိပြုခြင်းနှင့် ဆန်းစစ်ချက်များ	၅	၂၆	၃၁
၃။	၁၅-၆-၂၀၁၉	ကျေးရွာရှိ အရင်းအမြစ်နှင့် ပိုမို ဆိုင်များ၊ အားပေးသည့် ခွဲခြားခြင်းနှင့် ဆန်းစစ်ချက်များ	၆	၂၆	၃၂
၄။	၁၅-၆-၂၀၁၉	ကုယာ ခွဲခြားမှုနှင့် ရေးဆွဲခြင်းနှင့် ဆန်းစစ်ချက်များ	၅	၂၆	၃၁
၅။	၁၅-၆-၂၀၁၉	ပစ္စည်းနှင့် အားပေးသည့် သတိပြုခြင်းနှင့် ဆန်းစစ်ချက်များ	၆	၂၆	၃၂
၆။	၁၅-၆-၂၀၁၉	မင်းပုံ (ကျေးရွာတွင် ပြုစုအဖွဲ့ အစည်းများ ဆိုက်ဆက်မှုပြုပုံ) ဆန်းစစ်ချက်များ	၅	၂၆	၃၁

၂။ ရာသီခွင်ပြုပြင်မှု (Seasonal Cleander)

ရာသီခွင်ပြုပြင်မှု

ကျေးဇူးတင်ပေးခြင်း - ဒေါက်တာကျေးဇူးတင်
 ကျေးဇူးတင်ပေးခြင်း - ဒေါက်တာကျေးဇူးတင်

မြို့နယ် - ရှမ်းပြည်နယ်
 ဇွန်လ - 15.6.2019

ရက်စွဲ	၁	၂	၃	၄	၅	၆	၇	၈	၉	၁၀	၁၁	၁၂
အပူချိန်	☀	☀	☀	☁	☁	☁	☁	☁	☁	☁	☁	☁
မိုးရွာခြင်း		•••••	•••••	•••••	•••••	•••••	•••••	•••••	•••••	•••••	•••••	•••••
ဝေဖန်	၈	၈	-	-	-	-	-	-	-	-	-	-
အပူချိန်				၈	၈							
မိုးရွာခြင်း				၈	၈							
အပူချိန်			///			///	///					

ပေါ်ဖက်တွင် နေ့စဉ် အပူချိန် (၂၄) နှင့် (၂၆) ဖြစ်သည်။

၃။ ဥစ္စာနေကြွယ်ဝမှုပြယေား (Wealth Ranking)

ဥစ္စာနေကြွယ်ဝမှုပြယေား

ကျေးရွာအုပ်စု - အောင်ကျေးရွာ
 ကျေးရွာ - ရွာသစ်ကျေးရွာ

မြို့နယ် - လှိုင်၊ ဘဏ္ဍာရေး
 ရက်စွဲ - 15.6.2019

အဆင့်	သတ်မှတ်ချက်များ	မိမိထောင့်စုအရေအတွက်	ရာခိုင်နှုန်း
မြေကဥာအုပ်စု	သစ်မိမိ၊ ကာ၊ မိမိ၊ ကယ၊ ကယ၊ ကော(၂၀)၊ ကက်ထွန်စက်(၈)၊ စကောင့်	၁၅	၁၂%
အလယ်အလတ်မြေကဥာအုပ်စု	သစ်မိမိ၊ ဝါး၊ မိမိ၊ မိမိ၊ ဝက်	၄၀	၃၃%
မမြေကဥာအုပ်စု	ဖက်ဖို၊ မိမိ၊ ဖက်က၊ မိမိ၊ ဝါး၊ မိမိ၊ နေ့စား၊ လျှာ၊ ငြက်	၆၈	၅၅%
စုစုပေါင်း		၁၂၃	၁၀၀%

ပေါင်းစေ့: စွဲ၊ သူဦးရေ = ကျား (၅) ဦး၊ မ (၂၆) ဦး

၄။ ကျားမပင့်ကူအိမ်သုံးသပ်ခြင်း (Cob Web)

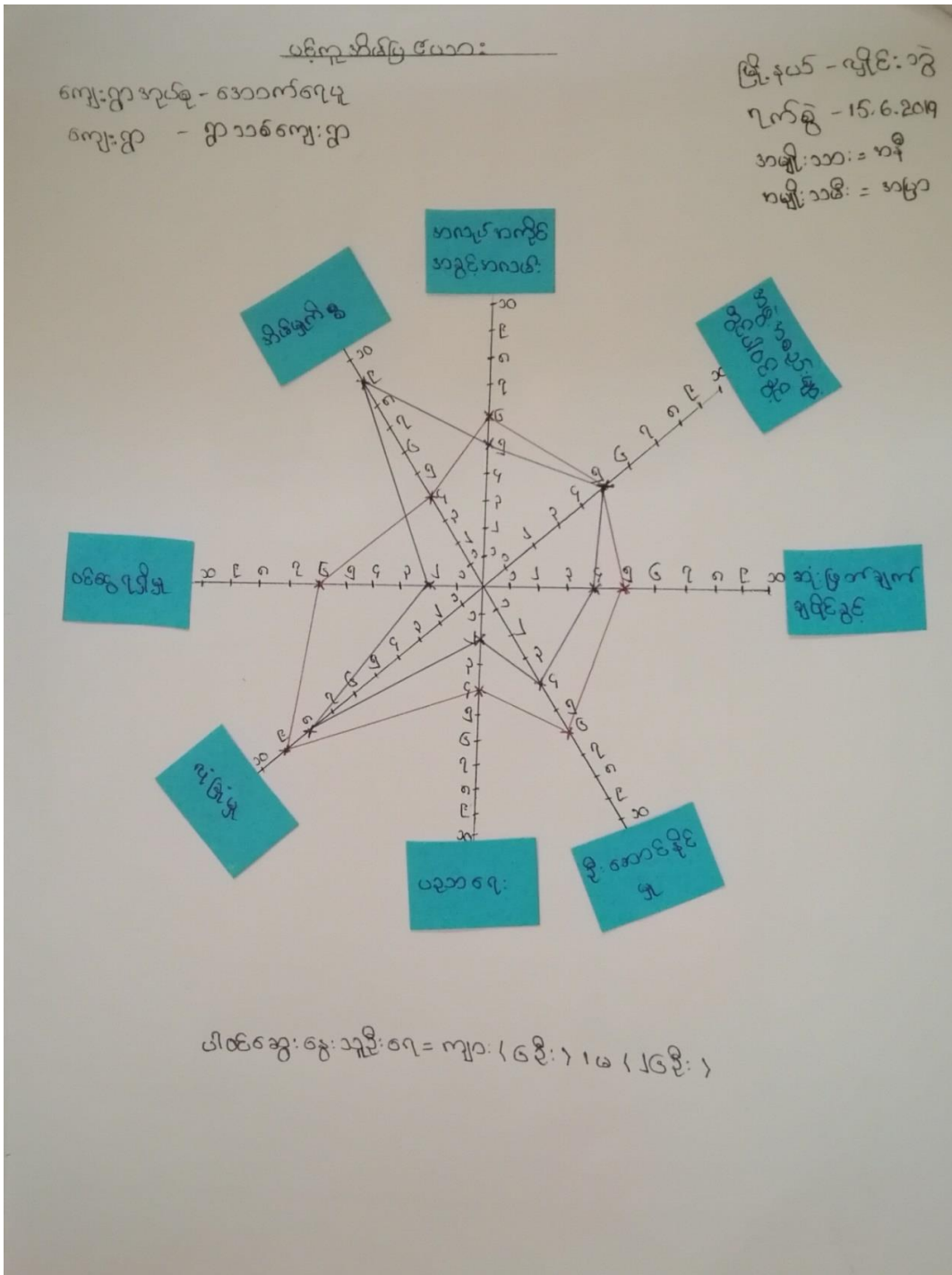

ပဉ္စမ ဝိပဿနာ

ဆွေးနွေးခြင်းနှင့် ထိန်းသိမ်းခြင်း

ကျေးဇူးတင်စွာ ဆောင်ရွက်ရမည် - ကျေးဇူးတင်စွာ - ဂြာသင်္ဂဟ - ရက်စွဲ ၂၀.၆.၂၀၁၇

- အမျိုးသား၊ အမျိုးသမီးများ၏ အခင်းကဏ္ဍနှင့် အခြေအနေအထားကို အသိရှိစေရန် သို့မဟုတ် အခြားအခင်းများတွင် ပါဝင်မှုကို သတိပြုစေရန် ပေးကြားသည်။
- အမျိုးသမီးများသည် အလုပ်အကိုင်အခွင့်အလမ်း၊ ဆုံးဖြတ်ချက်ချပိုင်ခွင့်၊ ဦးဆောင်ခွင့်၊ ပညာရေး၊ လုံခြုံမှုနှင့် ဝင်ရောက်မှုတို့တွင် အားနည်းခြင်း၊ ကျင့်သုံးမှုမရှိမှုသည် အမှတ်များ နေကြောင်း တွေ့ရှိရသည်။
- အဓိက ကျသော ဦးဆောင်ခွင့်၊ ဆုံးဖြတ်ချက်ချပိုင်ခွင့်တို့မှာ အားနည်းခြင်း၊ မှားယွင်းမှုကို ပယ်ဖျက်ခြင်းနှင့် အားနည်းခြင်း၊ အတွေ့အကြုံနည်းပါးခြင်း၊ ကြောင့် မပြောရုံမဆိုရုံ ကာကွယ်ပိုင် ဆုံးဖြတ်မှု မရှိဘဲ ဖြစ်နေသည်။
- ကျေးဇူးတင်စွာ နှိပ်စက်မှု၊ အကောင်အထည်ဖော်ဆောင်ရွက်ရာတွင် အမျိုးသားများက အမျိုးသမီး၏ အကြံဉာဏ်များအား အလေးထားစဉ်းစားပေးခြင်း၊ လက်တွေ့ခေါ်ဆိုခြင်းဖြင့် အမျိုးသမီးများ၏ အခင်းကဏ္ဍဖြင့် တက်လာနိုင်သည်။

မူပိုင်ခွင့် ပါဝင် ဆွေးနွေးသူ - ကျား (ဦး)၊ မ (ဒေါ်)

၅။ အရင်းအမြစ်အသုံးချမှုပုံစံပြဇယား (Asset Mapping)

အရင်းအမြစ် သုံးစွဲမှု

ကျေးရွာအုပ်စု - အောက်ကျေးရွာ
 ကျေးရွာ - ရွာသစ်ကျေးရွာ

မြို့နယ် - လှိုင်ဘွဲ့
 ၇၇၆ - ၁၅.၆.၂၀၁၇

(က)	(ခ)	(က) + (ခ)
ထောင်လာရီ		လမ်း
		ကျောင်း
		ဘေးလှုံ့ အိမ်
		အိမ်စု
		အိမ်ကပ်
		ကား
		လက်ကိုင်

ပေါင်ဆွဲဆွဲသုံးစွဲရေး = ကျား (၆၅၀)၊ မ (၂၆၅)

အရှင် အဖြစ် ထိန်းချုပ်မှု

ကျေးဇူးအရပ်ရပ် - အောက်ကျေးဇူး
ကျေးဇူး - ဂုဏ်ကျေးဇူး

မြို့နယ်-လှိုင်: ၁၅
ရက်စွဲ- 15.6.2019

<က>

၂၆

<က> + <မ>

အပီစီတွင်:

ထော်လာဂျီ

လမ်း:

ကျောင်း:

ဘာလုံးတွင်:

အိမ်ကပ်

ကျာ

လယ်ကွင်း:

ပါဝင်ဆွေးနွေးသူဦးရေ = ကျား ၂၆ဦး၊ မ ၂၂ဦး

အရင်းအမြစ်သုံးစွဲမှုနှင့် ထိန်းချုပ်မှုပုံစံ

ကျေးဇူးဒါနနှင့် အခြားဝတ်ဒါန

ကျေးဇူးဒါနနှင့် အောက်ရေးမှု ကျေးဇူး ပြာသစ် ၅၀၀၀ ၂၀၁၉

- ဂမ္ဘာ၊ ကျောင်း၊ ဝေဟင်၊ နည်းကွင်း၊ ဆိုင်ကပ်၊ ကားတို့ သည် အမျိုးသား၊ အမျိုးသမီးများ အတူတူ သုံးစွဲကြသည်။
- ဂမ္ဘာ၊ ကျောင်း၊ ဝေဟင်၊ နည်းကွင်း၊ ဆိုင်ကပ်၊ ကားတို့ သည် အမျိုးသား၊ အမျိုးသမီးများ အတူတူ ထိန်းချုပ်ကြသည်။
- ဝေဟင်၊ ကျောင်း သည် အမျိုးသားများ သုံးစွဲပြီး အမျိုးသားများသာ ထိန်းချုပ်ကြသည်။
- အခြားကွင်းသည် အမျိုးသား၊ အမျိုးသမီးများ အတူတူ သုံးစွဲပြီး အမျိုးသားများသာ ထိန်းချုပ်သည်။
- အမျိုးသမီးများ သီးသန့် သုံးစွဲမှု ထိန်းချုပ်မှု မရှိပါ။
- အထက်ပါ ဆွေးနွေးသည့် သတ်ချက်အရ အရင်းအမြစ်သုံးစွဲမှုနှင့် ထိန်းချုပ်မှု ကိစ္စတွင် ကျား၊မရေးရာ အမြဲတမ်းညှိညှိ ဖွဲ့စည်းတိုက်တွန်းမှုကို တွေ့ရှိပါသည်။

လူပေါင်းပါဝင် ဆွေးနွေးသူ - ၈ (ဇွဲ ၇၊ မ (၁၆၅)

၆။ အဖွဲ့အစည်းချိတ်ဆက်မှုပြဇယား (Veen Diagram)

ကျေးရွာမြို့ချိတ်ဆက်နေသော အဖွဲ့အစည်းများ

ကျေးရွာအုပ်စု - အောက်ရေမှု
ကျေးရွာ - ရွာသစ်ကျေးရွာ

ဖြန့်ဝေ - ရက်စွဲ - ၁၅. ၆. ၂၀၁၉

ကျေးရွာအုပ်စု အဖွဲ့အစည်းများ	ကျေးရွာမြို့နယ် အဖွဲ့အစည်းများ
၁) ဂေါပက အဖွဲ့	၁) အုတ်ချွယ်ရေးအဖွဲ့
၂) ရေဓာတ်ဆီရို သိမ်ရေးအဖွဲ့	၂) ကျေးလက်သော့ဖွဲ့တို့တက်ရေး ဗိုလ်စီဌာန
၃) ဗြဟ္မာ့ ခြေခုံ အဖွဲ့	
၄) Peace wind အဖွဲ့	
၅) ကျောင်း ဗဟိုအဖွဲ့ တော်အောင်	
၆) ရာဇဝင်အဖွဲ့	
၇) ကျေးရွာစီမံခန့်ခွဲရေး အဖွဲ့	

၂၀၁၉ခုနှစ်၊ ဇွန်လ ၁၅ ရက် - ရက်စွဲ (၁၅. ၆. ၂၀၁၉)

ကော့လွှာခြင်းနှင့် ဆန်းစစ်ခြင်း

ကျေးရွာအုပ်စု-အောက်ရေ-ကျေးရွာ-ရွာသစ်-ရက်စွဲ 15.6.2019

- ကျေးရွာအတွင်း ခြံစွဲစည်းထားသော အဖွဲ့အစည်း (၇) ခုရှိပြီး ကျေးရွာ ဗြဟ္မစွဲစည်းထားသော အဖွဲ့အစည်း (၂) ခုရှိပါသည်။
- ကျေးရွာအတွင်းရှိ အဖွဲ့ကစည်းများမှာ- ဂေါပကအဖွဲ့၊ ရေဇက်ထိန်းသိမ်းရေးအဖွဲ့၊ ဗြဟ္မစွဲစည်းအဖွဲ့၊ Peace wind အဖွဲ့၊ ကျောင်းကကျိုးတော်ဆောင်၊ ရာအိမ်ဖွဲ့၊ ကျေးရွာစီမံခန့်ခွဲမှုအဖွဲ့ဖြစ်သည်။
- ကျေးရွာဗြဟ္မစွဲစည်းအဖွဲ့ကစည်းများမှာ- အုပ်ချုပ်ရေးဖွဲ့၊ ကျေးလက်ဒီမိုကရေစီတိုးတက်ရေးဦးစီးဌာနအဖွဲ့ဖြစ်သည်။
- ကျေးရွာတွင် ရာအိမ်ဖွဲ့သည် ကျေးရွာအတွင်းရှိ အဖွဲ့ကစည်းများနှင့် ဖွဲ့စည်းတိုးတက်ရေးအဖွဲ့တွင် ကမ္ဘာဦးဆောင်သည်။ ကျေးရွာစီမံခန့်ခွဲမှုအဖွဲ့လည်း ဖွဲ့စည်းရေးကော်မတီတွင် ပါဝင်ဆောင်ရွက်သည်။
- ဂေါပကအဖွဲ့သည် ရွာ၏ သာရေးနာရေးနှင့် အာသာရေးတို့တွင် ကမ္ဘာဦးဆောင်ပါဝင်သည်။
- ဗြဟ္မစွဲစည်းအဖွဲ့၊ ကျောင်းကကျိုးတော်ဆောင်အဖွဲ့များမှာ ကျွမ်းကျင်ရေး၊ ပညာရေးတို့ကို ကမ္ဘာဦးဆောင်ရွက်သည်။
- ရေဇက်ထိန်းသိမ်းရေးအဖွဲ့၊ Peace wind အဖွဲ့တို့သည် သောက်သုံးရေရရှိရေးတို့တွင် ကမ္ဘာဦးဆောင်ရွက်သည်။
- အုပ်ချုပ်ရေးဖွဲ့သည် ကျေးရွာဖွံ့ဖြိုးတိုးတက်ရေးအဖွဲ့ကစည်းများနှင့် ဆက်သွယ်ဆောင်ရွက်ပြီး ရာအိမ်ဖွဲ့နှင့် ချိတ်ဆက်ပေးသည်။
- ရာအိမ်ဖွဲ့သည် ကျေးရွာအတွင်းရှိ အဖွဲ့ကစည်းများ သာမက ရွာဗြဟ္မစွဲစည်းအဖွဲ့ကစည်းများနှင့်လည်း ချိတ်ဆက်ပါသည်။

မူပိုင်ခွင့်- ပါဝင်ဆွေးနွေးသူ- ကျား (၅) ဦး၊ မ (၂) ဦး

၇။ ကော်မတီဝင်များရွေးချယ်ခြင်းနှင့် ကျေးရွာဖွံ့ဖြိုးရေးအစီအစဉ် ဆောင်ရွက်မှုမှတ်တမ်း



၈။ကျေးရွာအချက်အလက်များ(PC 1)

ပုံစံ - ၈ - ၁ ကျေးရွာအခြေခံအချက်အလက်များ (Form PC 1)

လမ်းညွှန်ခြင်း၊ ကျေးရွာတစ်ရွာသို့ ပထမဆုံးမိတ်ဆက်ခရီးသွားရောက်သောအခါ လူထုစည်းရုံးရေးမှူးသည် ကျေးရွာခေါင်းဆောင်များအား ကျေးရွာအချက်အလက်များကို ပေတ္တာရပ်ခံ၍ တောင်းခံရသည်။ ဤအချက်အလက်များကို စီမံကိန်းမိတ်ဆက်အစည်းဝေးမတိုင်မီ တောင်းခံရမည်။ စီမံကိန်းမိတ်ဆက်အစည်းဝေးတွင် လူထုစည်းရုံးရေးမှူးသည် ဤအချက်အလက်များအား ဝင်ဆောင်ပြီး မှန်ကန်အောင် ပြုလုပ်ရမည်။ ပြီးနောက်တွင် လူထုစည်းရုံးရေးမှူးမှ သတင်းအချက်အလက်ထံသို့ Tablets မှ တဆင့် ပြည့်စွက်ရမည်။

ကျေးရွာခေါင်းဆောင် အမည် ဦး အုန်းမောင်ဖိုး	ကျေးရွာခေါင်းဆောင်၏ ဖုန်းနံပါတ် ၀၇၅၄၂၅၇၉၃၈၃	လူထုစည်းရုံးရေးမှူး၏အမည် ဌာနကြီးဌာန
မြည်နှယ်တိုင်းဒေသကြီး ကရင်	ပြည်နယ် ပြင်ဦးလွင်	ကျေးရွာအုပ်စု အောက်ဂရပူ
		ကျေးရွာ ရွာသစ်

ကား လူဦးရေ

လူမျိုးစု	အိမ်ထောင်စုအရေအတွက်	ကိုးကွယ်သည့်ဘာသာ	အိမ်ထောင်စုအရေအတွက်
လူမျိုးစု (၁) - ကရင်	၁၂၃	ဘာသာ(၁) - ဗုဒ္ဓ	၁၂၃
လူမျိုးစု (၂) -----		ဘာသာ(၂) -----	
လူမျိုးစု (၃) -----		ဘာသာ(၃) -----	
လူမျိုးစုရော -----		ဘာသာရော -----	
အခြား			
	အရေအတွက်		
မသန်စွမ်းသူများ	၃၅		
ထက်ကြီးရွယ်တိုများ (၆၅ နှစ် နှင့် အထက်)	၁၀၅		
ခပ်တေးရောင်	-		

	အမျိုးသား(အရေအတွက်)	အမျိုးသမီး(အရေအတွက်)	စုစုပေါင်းအရေအတွက်
လူဦးရေ	၃၆၈	၃၄၅	၇၁၃
လူမျိုးစု (၁)-----			
လူမျိုးစု (၂)-----			
လူမျိုးစု (၃)-----			
အခြား			
အိမ်ထောင်ဦးစီး	၉၉	၂၄	၁၂၃

(ခ) အခြေခံအဆောက်အအုံ အသုံးအဆောင်များ

စာသင်ကျောင်း	အမှတ် ခြံစိုပါ	ကျန်းမာရေး	အမှတ် စပ်ပါ	ဘာသာရေးအဆောက် အအုံများ	အမှတ် ခြံစိုပါ
အထက်တန်းကျောင်း	<input type="checkbox"/>	ဆေးရုံ	<input type="checkbox"/>	ဝေတီ	<input type="checkbox"/>
အလယ်တန်းကျောင်း	<input type="checkbox"/>	ကျန်းမာရေးဌာန	<input type="checkbox"/>	ဘုန်းကြီးကျောင်း	<input type="checkbox"/>
မူလတန်းကျောင်း	<input checked="" type="checkbox"/>	ကျန်းမာရေးဌာနခွဲ	<input type="checkbox"/>	ပိန္နဲဘုရားကျောင်း	<input type="checkbox"/>
မူကြိုကျောင်း	<input type="checkbox"/>	ဆေးပေးခန်း	<input type="checkbox"/>	ခရစ်ယာန်ကျောင်း	<input type="checkbox"/>
အခြား	<input type="checkbox"/>	အခြား	<input type="checkbox"/>	ဗလီ	<input type="checkbox"/>
				အခြား	<input type="checkbox"/>
မှတ်ချက်		မှတ်ချက်		မှတ်ချက်	
ရိုးရာကျောင်း					

ကျွမ်းကျင်သူများမှတ်တမ်း (ကျေးရွာတွင်နေထိုင်သော သို့မဟုတ် တခြားရွာမှလာရောက်သောကျွမ်းကျင်သူများ)

(ခ) စာသင်ကျောင်း			(၂) ကျန်းမာရေး			(ဂ) လက်မှုပညာရှင်		
	ရွာတွင်နေထိုင်သူ	အခြားရွာမှလာသူ		ရွာတွင်နေထိုင်သူ	အခြားရွာမှလာသူ		ရွာတွင်နေထိုင်သူ	အခြားမှလာသူ
မူလတန်းပြဆရာ/မ	<input checked="" type="checkbox"/>	<input checked="" type="checkbox"/>	ဆရာဝန်	<input type="checkbox"/>	<input type="checkbox"/>	လက်သမား	<input checked="" type="checkbox"/>	<input type="checkbox"/>
အထက်တန်းပြဆရာ/မ	<input type="checkbox"/>	<input type="checkbox"/>	လက်ထောက်ကျန်းမာရေးမှူး	<input type="checkbox"/>	<input type="checkbox"/>	ပန်းရုံ	<input type="checkbox"/>	<input type="checkbox"/>
ပထမတန်းပြဆရာ/မ	<input checked="" type="checkbox"/>	<input checked="" type="checkbox"/>	အထူးကျန်းမာရေးဆရာမ	<input type="checkbox"/>	<input type="checkbox"/>	လျှပ်စစ်ကျွမ်းကျင်ပီးသမား	<input type="checkbox"/>	<input checked="" type="checkbox"/>
မူကြိုဆရာ/မ	<input type="checkbox"/>	<input type="checkbox"/>	သားဖွားဆရာမ	<input type="checkbox"/>	<input type="checkbox"/>	ရေပိုက်သွယ်သူ	<input checked="" type="checkbox"/>	<input type="checkbox"/>
အခြား	<input type="checkbox"/>	<input type="checkbox"/>	ပြည်သူ့ကျန်းမာရေးလုပ်သား	<input checked="" type="checkbox"/>	<input type="checkbox"/>	စက်ပြင်ဆရာ	<input type="checkbox"/>	<input checked="" type="checkbox"/>
မှတ်ချက်	မူကြိုဆရာမ		မှတ်ချက်			မှတ်ချက်		

(ဃ) ကျေးရွာသို့ ရောက်ရှိနိုင်သည့်လမ်းအခြေအနေ / ကျေးရွာတစ်ရွာသည် ၎င်း၏ကျေးရွာအုပ်စုနှင့် ဆက်သွယ်ထားသောလမ်းအခြေအနေ (အောက်ပါတို့ကို ဝိုင်းပါ)

- ကျောက်ကြမ်းလမ်း
- ကတ္တရာလမ်း
- ကွန်ကရစ်လမ်း
- မော်တော်ဆိုင်ကယ်လမ်း
- ကျောက်ခင်းလမ်း
- မြေဘားလမ်း
- လူသွားလမ်း
- အခြား _____

(င) ကျေးရွာဖွံ့ဖြိုးမှုစီမံချက်

ပိုင်းပါ

- (ခ) လူထုဗဟိုပြုစီမံကိန်းမစတင်မှီ ဤကျေးရွာတွင် ကျေးရွာဖွံ့ဖြိုးမှု စီမံချက်ရှိခဲ့ပါသလား? (ဝ) ရှိပါသည်/မရှိပါ/မသိပါ
- (၂) ရှိခဲ့ပါလျှင် ဤစီမံချက်ကို မည်သည့် ခုနှစ်တွင် ပြင်ဆင်ခဲ့ပါသနည်း? နှစ် ၂၀၁၆ / မသိပါ
- (၃) ဤစီမံချက်ကို ဖြည့်ဆည်းပေးအားပေးခဲ့ပါသလား? ပြုခဲ့ပါသည်/မပြုခဲ့ပါ / မသိပါ

ခရီးအကွာအဝေး

(၁) ဤကျေးရွာ၏ပတ်ဝန်းကျင်ကျေးရွာအုပ်စု၏ပတ်ဝန်းကျင်မိုင်မည်မျှကွာဝေးသနည်း? မိုင်-၂.၅/-/မဝီပါ

(၂) ဤကျေးရွာမှ ရင်းကျေးရွာအုပ်စုပတ်ဝန်းကျင်လွှားလာရာတွင်ကြာမြင့်သည့်အချိန်။

ခြောက်သွေ့ရာသီတွင်ကြာချိန်- ၃၀ မိနစ် - ထော်လာဂျီ/မော်တော်ဆိုင်ကယ်/ခြေလျင်/လား/မော်တော်ဘုတ်/

အခြား-----

မိုးရာသီတွင်ကြာချိန်- ၃၀ မိနစ် - ထော်လာဂျီ/မော်တော်ဆိုင်ကယ်/ခြေလျင်/လား/မော်တော်ဘုတ်/

အခြား-----

(ဆ) ပတ်ဝန်းကျင်ဆိုင်ရာသဘာဝဘေးအန္တရာယ်

ဤကျေးရွာတွင်ကြီးကြီးခြင်းကဲ့သို့ သဘာဝဘေးအန္တရာယ်ကျရောက်ဖူးခြင်း ရှိပါသလား။

မရှိပါ ရှိပါသည် ရှိလျှင်ဖော်ပြပါ-----

(ဇ) ကျေးရွာတွင် ဖွဲ့စည်းထားသော အဖွဲ့အစည်းများ

လူထုပတ်ဝန်းကျင်စီမံကိန်းမတိုင်မီ ဤကျေးရွာတွင် ကျေးရွာဖွံ့ဖြိုးရေးအတွက် အစိုးရ(သို့)ရွာသားများကိုယ်တိုင်(သို့) စီမံကိန်းတစ်ခုခုမှ ဖွဲ့စည်းထားသည့် အဖွဲ့အစည်းများရှိပါသလား။

(၁) ကြက်ခြေနီ-----

(၂) face wind-----

(ဈ) အထွေထွေအုပ်ချုပ်ရေး ဦးစီးဌာန (GAD) မှ မှတ်တမ်းတင်ထားခြင်း

ဤကျေးရွာသည် အထွေထွေအုပ်ချုပ်ရေး ဦးစီးဌာန (GAD) မှ မှတ်တမ်းတင်ထားမှု ရှိပါသလား။

မရှိပါ ရှိပါသည်

ကျေးရွာခေါင်းဆောင်

အမည် ဦးကျော်စော
လက်မှတ် [Signature] နေ့စွဲ 15.6.2019

လူထုစည်းရုံးရေးမှူး

အမည် ဒေါ်နော်ကြည်
လက်မှတ် [Signature] နေ့စွဲ 15.6.2019

ဥပဒေရေးရာစီမံကိန်းစက်ဝန်းအချိန်ဇယား(PC 2)

ပုံစံ - ၈ - ၂ - စီမံကိန်းစက်ဝန်းအချိန်ဇယား (PC 2)

လမ်းညွှန်ချက်/	သက်ဆိုင်ရာလူထုစည်းရုံးရေးမှူး/လက်ထောက်နည်းပညာမှူးများမှ	စီမံကိန်းစက်ဝန်းအစဉ်တစ်ခုစီပြီးစီးတိုင်း ကျေးရွာနှင့် ကျေးရွာအုပ်စုအတွက်
တိုက်ရိုက် ဖြည့်သွင်းရမည်။		
စည်းရုံးရေးမှူး/ဝန်ထမ်း အမည်	၆ နတ်ပြည်ပြည်နယ်	
နေ့စွဲ	စက်ဝန်းအားအမှတ်ခြစ်ပါ <input type="checkbox"/> စက်ဝန်း(၁) <input checked="" type="checkbox"/> စက်ဝန်း(၂) <input type="checkbox"/> စက်ဝန်း(၃) <input type="checkbox"/> စက်ဝန်း(၄)	
ဖြည့်နယ်/တိုင်း	မြို့နယ်	ကျေးရွာအုပ်စု
ကရင်	လှိုင်	ကျေးရွာအုပ်စု (၈၇၇)၊ ကျေးရွာ ပျာသစ်

စီမံကိန်းဆောင်ရွက်မှုအဆင့်များ	နေ့စွဲ		အစည်းအဝေးတွင်တက်ရောက်သူအရေအတွက်					အိမ်ထောင်စု	အိမ်ထောင်စု %
	တက်ရောက်သူ	ပြီးဆုံးသည့်နေ့	အချိုးသားအရေအတွက်	အချိုးသမီးအရေအတွက်	အိမ်ထောင်စုအရေအတွက်	လူမျိုးစုတက်ရောက်သူအရေအတွက် နှင့် လူမျိုးစုအမည်	အိမ်ထောင်စု		
၁။ ကျေးရွာစီမံကိန်း မိတ်ဆက်အစည်းအဝေး	15.6.2019	15.6.2019	11	52	63	၈၇၇ကျေးရွာ၊ ၆၃	123	51%	
၂။ ကျေးရွာခွဲမြို့ရေး စီမံချက်ရေးဆွဲခြင်းအစည်းအဝေး	15.6.2019	15.6.2019	11	52	63	၈၇၇ကျေးရွာ၊ ၆၃	123	51%	
၃။ ကျေးရွာအုပ်စု လုပ်ငန်းဆုံးဖြတ်ချက်ချသည့် အစည်းအဝေး									
၄။ မြို့နယ်အဆင့် စီမံကိန်းရေးဆွဲရေး နှင့် အကောင်အထည်ဖော်ရေးကော်မတီ၏ စီမံကိန်း သုံးသပ်မှု အစည်းအဝေး			၀၀	၀၀	၀၀	၀၀			
၅။ မြို့နယ် စီမံကိန်းရေးဆွဲရေး နှင့် အကောင်အထည်ဖော်ရေး ကော်မတီ၏ဆုံးဖြတ်မှုကို ရွာသို့ အသိပေး အကြောင်းကြားသည့် အစည်းအဝေး									
၆။ စီမံကိန်းလုပ်ငန်းခွဲစီမံချက်ရေးဆွဲခြင်း အစည်းအဝေး									
၆.၁။ စီမံကိန်းလုပ်ငန်း အကောင်အထည်ဖော်ရေးအစီအစဉ် ရေးဆွဲခြင်း									

၁၀။ ကျေးရွာဖွံ့ဖြိုးရေးဦးစားပေးအစီအစဉ် (PC 3)

ပုံစံ - ၈-၃ ကျေးရွာဖွံ့ဖြိုးရေး ဦးစားပေးအစီအစဉ် (Form PC 3)

လယ်ညွှန်ရွက်၊ အဆင့်(၃)ကျေးရွာဖွံ့ဖြိုးရေးမှန်းချက်အစည်းအဝေးပြီးဆုံးသောအခါ ကျေးရွာစီမံကိန်း အထောက်အကူပြု ကော်မတီသည် လူထုစည်းရုံးရေးမှူးအကူအညီဖြင့် ဤပုံစံကိုပြည့်စုံအောင် ဖြည့်သွင်းရမည်။	
လူထုစည်းရုံးရေးမှူး/ဝန်ထမ်း အမည် ဒေါ် နေဖြူ ခင် နှစ်ဦး	
နေ့စွဲ ၁၄.၆.၂၀၁၇	စက်ဝန်းအား အမှတ်ခြစ်ပါ (✓) <input type="checkbox"/> စက်ဝန်း(၀) <input checked="" type="checkbox"/> ✓ စက်ဝန်း(၂) <input type="checkbox"/> စက်ဝန်း(၃) <input type="checkbox"/> စက်ဝန်း(၄) <input type="checkbox"/>
ပြည်နယ်/ခရိုင် ကရင်	မြို့နယ် ပျဉ်းတူ
ကျေးရွာအုပ်စု ဒေသကန်ဂေယု	ကျေးရွာ ရွာသစ်

က။ အခက်အခဲအတားအဆီးများအားဆွေးနွေးခြင်း - ယခုလက်ရှိအခြေအနေတွင်ဤကျေးရွာဖွံ့ဖြိုးတိုးတက်ရေးအတွက် အဓိကအခက်အခဲအတားအဆီးများသည် မည်သည်များဖြစ်ပါသနည်း။ (အမျိုးသား/သမီး အနည်းဆုံးအခက်အခဲ ၅ ခုစီဖော်ပြပါ)

အုပ်စုဖွဲ့ဆွေးနွေးမှုများမှ တင်ပြသောအခက်အခဲအတားအဆီးများ	
၁။ ကျောင်း ဖြစ်ရန် ပိုမို ဖြစ်သော ကြောင့် အပင်များ စားစွမ်း ဝမ်းဗျားများ ဖြစ်ခြင်း၊ ကလေးများ သေ ကင်း လျ ဖြစ်မှု နည်းပါးခြင်း။	<input type="checkbox"/> ကျား <input type="checkbox"/> မကျား + မ
၂။ ကျောင်း သား လေး နေရာတွင် ကလေး သေဆုံးမှုများ ဖြစ်ခြင်း၊ ကလေးများ သေဆုံးခြင်း၊ ကလေးများ သေဆုံးခြင်း။	<input type="checkbox"/> ကျား <input type="checkbox"/> မကျား + မ
၃။ ရွာတွင် လမ်း သစ်များ ပြုပြင်ထိန်းသိမ်းမှု မပြုခြင်း။	<input type="checkbox"/> ကျား <input type="checkbox"/> မကျား + မ
၄။ ကလေးများ ကျန်းမာရေး ကောင်းမွန်စေရန် အတွက် ဆေးဝါးများ ပြုစုပေးခြင်း။	<input type="checkbox"/> ကျား <input type="checkbox"/> မကျား + မ
၅။ ကလေးများ ကျန်းမာရေး ကောင်းမွန်စေရန် အတွက် ဆေးဝါးများ ပြုစုပေးခြင်း။	<input type="checkbox"/> ကျား <input type="checkbox"/> မကျား + မ

ခ။ မျှော်မှန်းခြင်း- နောင်လာမည့် (၅) နှစ် အတွင်း ကျေးရွာဖွံ့ဖြိုးရေး မျှော်မှန်းလျာထားချက်များအား တင်ပြပါ။

အုပ်စုဖွဲ့ဆွေးနွေးမှုများမှ တင်ပြသောအခက်အခဲအတားအဆီးများ	
၁။ ကျောင်း ဖြစ်ရန် ပိုမို ဖြစ်သော ကြောင့် အပင်များ စားစွမ်း ဝမ်းဗျားများ ဖြစ်ခြင်း၊ ကလေးများ သေ ကင်း လျ ဖြစ်မှု နည်းပါးခြင်း။	<input type="checkbox"/> ကျား <input type="checkbox"/> မကျား + မ
၂။ ကလေးများ ကျန်းမာရေး ကောင်းမွန်စေရန် အတွက် ဆေးဝါးများ ပြုစုပေးခြင်း။	<input type="checkbox"/> ကျား <input type="checkbox"/> မကျား + မ
၃။ လမ်း များ ကောင်းမွန်စေရန် အတွက် ဆေးဝါးများ ပြုစုပေးခြင်း။	<input type="checkbox"/> ကျား <input type="checkbox"/> မကျား + မ
၄။ ကလေးများ ကျန်းမာရေး ကောင်းမွန်စေရန် အတွက် ဆေးဝါးများ ပြုစုပေးခြင်း။	<input type="checkbox"/> ကျား <input type="checkbox"/> မကျား + မ
၅။ ကလေးများ ကျန်းမာရေး ကောင်းမွန်စေရန် အတွက် ဆေးဝါးများ ပြုစုပေးခြင်း။	<input type="checkbox"/> ကျား <input type="checkbox"/> မကျား + မ

က။ လူထုစီမံကိန်း၏ လာမည့် (၄) နှစ်အတွက် အကျိုးဝင်သော ဦးစားပေး ဖွံ့ဖြိုးတိုးတက်မှု လုပ်ငန်း အစီအစဉ်များအားဖော်ပြပါ။

ဦးစားပေး အဆင့် သတ်မှတ်ချက်	ကျေးရွာအတွက် ဦးစားပေး ဖွံ့ဖြိုးတိုးတက်မှု လုပ်ငန်းစဉ်များ	* အဆိုပြုသူ (အမျိုးသားများ/ အမျိုးသမီးများ/ အမျိုးသား+ အမျိုးသမီး)	အခန်းကဏ္ဍ	ခန့်မှန်း ကုန်ကျစရိတ်	အကျိုးခံစားခွင့်ရှိသူခန့်မှန်းခြေအရေအတွက်		
					ကျား	မ	ပေါင်း
၁	ရွာသစ်ကျောင်း ဖွဲ့စည်းခြင်း	အမျိုးသား + အမျိုးသမီး	ပညာရေး		၃၆၈	၃၄၅	၇၁၃
၂	ရွာသစ်ကျောင်း တိုးချဲ့ခြင်း ဖြစ်ပေါ်ရေး	အမျိုးသား + အမျိုးသမီး	ပညာရေး		၃၆၈	၃၄၅	၇၁၃
၃	ရွာတွင်း ကျွန်းကျွန်းကမ်းခြင်း ဖြစ်ပေါ်ရေး	အမျိုးသား + အမျိုးသမီး	ကမ်းပိုင်း အကူအညီ		၃၆၈	၃၄၅	၇၁၃
၄	ရွာသစ် ကျွန်းမြေ ဖြစ်ပေါ်ရေး	အမျိုးသား + အမျိုးသမီး	ပညာရေး		၃၆၈	၃၄၅	၇၁၃
၅	ဆေးပေးခန်း အသစ် အောက်ဖျားခြင်း	အမျိုးသား + အမျိုးသမီး	ကျန်းမာရေး		၃၆၈	၃၄၅	၇၁၃

ခ။ လူထုစီမံကိန်း၏ လာမည့် (၄) နှစ်အတွက် အကျိုးမဝင်သော ဦးစားပေး ဖွံ့ဖြိုးတိုးတက်မှု လုပ်ငန်း အစီအစဉ်များအားဖော်ပြပါ။

အဆင့်	ကျေးရွာအတွက် ဦးစားပေး ဖွံ့ဖြိုးတိုးတက်မှု လုပ်ငန်းစဉ်များ	အဆိုပြုသူ (အမျိုးသားများ/ အမျိုးသမီးများ/ အမျိုးသား+ အမျိုးသမီး)	အခန်းကဏ္ဍ
၁			
၂			
၃			
၄			
၅			

ခေါင်းဆောင်၊ ကျေးရွာစီမံကိန်းအထောက်အကူပြုကော်မတီမှအတည်ပြုသည်။

အမည် ဦးစိုးလွင် လက်မှတ် [လက်မှတ်] နေ့စွဲ ၁၅.၆.၂၀၁၉

ဦးစားပေး ကဆောင် သတ်မှတ် ချက်	ကျေးဇူးပြုကတင်ဦးစားပေး ဖွံ့ဖြိုးတိုးတက်မှုအဖွဲ့အစည်း ခေါင်းဆောင်	ကဆောင်ပေး/ကမူပေးသော ကမူပေးသည့်အဖွဲ့ ကမူပေးသော+ကမူပေးသည့်	အခင်းကဏ္ဍ ခံနိုင်ရည် ကွဲပြား ရေပေါက်	အကျိုးခံစားခွင့်ရှိသူအရေ မှန်းခြေဖော်ပြချက်		
				ကျား	မ	ပေါင်း
၆။	အစိုးရအဖွဲ့အစည်း အဖွဲ့အစည်းအဖွဲ့အစည်း	အကျိုးသား+အကျိုးသား		၃၆၈	၃၄၇	၇၁၅
၇။	ခရီးစဉ်အဖွဲ့အစည်း အဖွဲ့အစည်းအဖွဲ့အစည်း	အကျိုးသား+အကျိုးသား		၃၆၈	၃၄၇	၇၁၅
၈။	ရွာချင်းအဖွဲ့အစည်း အဖွဲ့အစည်းအဖွဲ့အစည်း	အကျိုးသား+အကျိုးသား		၃၆၈	၃၄၇	၇၁၅

ပြီး လမ်းတစ်ဖြူခဲ သည်။ အကယ်၍ အကြောင်းကို ကျွန်ုပ်တို့ အသေး
 စိတ်ရှင်း လမ်း ဖြေဖမ်းပေး ခဲ့သည်။ ကျေးဇူးတင်စွာ ခံယူ ကြား နား
 ဖြစ်သည် အတိုင်းဖြစ်သည်။ ကျေးဇူးတင်စွာ ခံယူ ကြား နား အားဖြင့်
 ရှောင်ရှား အချက်များကို ဖြေရှင်းသည်။ ငြိမ်းချမ်းရေး ကျွန်ုပ်တို့ အတွက်
 ခုနစ်နှစ် ကျေးဇူးတင်စွာ ဖြေရှင်းပြီး ဖွဲ့စည်း ချုပ်ကိုင် ကာ ကျွန်ုပ်တို့
 အပေး ကို အောင်မြင်စွာ ပြန်ပေး ခဲ့ပါသည်။

မှတ်တမ်းပြုစုသူ - အမည် - နော်လွင်ဆွေ လက်မှတ် - Hlaw ဇူလိုင် - 15.6.2019

အတည်ပြုသူ - အမည် - ဦးစိုးလွင် လက်မှတ် - စိုး ဇူလိုင် - 15.6.2019

၁၂။ ကဏ္ဍအလိုက်ဦးစားပေးဖွံ့ဖြိုးရေးလုပ်ငန်းစဉ်များ

အမျိုးအမည်	ဦးစားပေးအသင့်	လုပ်ငန်းအမျိုးအစား	အသင့်ပြုသူ			ခုနှစ်	အသင့်အစဉ် (၀၁.၇.၅၅)	မှတ်ချက်
			ကျား	မ	ကျား			
ကဏ္ဍ ၁ (အခြေခံအဆောက်အအုံ)	၁။	ရွာတွင်း ကွန်ကရစ်လမ်း ခင်းခြင်း လုပ်ငန်း			✓	၂၀၂၁	၀၀၁၊ ၀၀၂	
	၂။	အစိစိတွင်း တူးဖော်ခြင်းနှင့် ရေစက် ဂျီ ခြင်း လုပ်ငန်း			✓	၂၀၂၀	၀၀၁၊ ၀၀၂	
	၃။	ရွာချင်း ဆက်လမ်း ကွန်ကရစ် ခင်းခြင်း			✓	၂၀၂၁	၀၀၁၊ ၀၀၂	
ကဏ္ဍ ၂ (အခြေခံအဆောက်အအုံ)	၁။	စာသင်ကျောင်း ခြံစည်း ရိုး ကာရံခြင်း လုပ်ငန်း			✓	၂၀၁၉	၀၀၁၊ ၀၀၂	
	၂။	စာသင်ကျောင်း တိုးချဲ့ခြင်း လုပ်ငန်း			✓	၂၀၁၉	၀၀၁၊ ၀၀၂	
	၃။	ဆေးပေးခန်း အသစ်ဆောက်လုပ်ခြင်း လုပ်ငန်း			✓	၂၀၂၀	ကျေးဆေးရေ ၀၀၁	
ကဏ္ဍ ၃ (အခြေခံအဆောက်အအုံ)	၁။	ဆေးရုံ ကွင်းပြုပြင်ခြင်း လုပ်ငန်း			✓	၂၀၂၀	၀၀၁	
	၂။	ခန်းမ ဆောင်အသစ်ဆောက်လုပ်ခြင်း လုပ်ငန်း			✓	၂၀၂၀	၀၀၁	

