

ပြည်ထောင်စုသမ္မတ မြန်မာနိုင်ငံတော် အစိုးရ
စိုက်ပျိုးရေး၊ မွေးမြူရေးနှင့်ဆည်မြောင်းဝန်ကြီးဌာန
ကျေးလက်ဒေသဖွံ့ဖြိုးတိုးတက်ရေး ဦးစီးဌာန
ပင်လည်ဘူးမြို့နယ်



လူထုပတ်ဝန်းကျင်ပြုစီမံကိန်း
National Community Driven Development Project
(NCDDP)



ကျေးရွာဖွံ့ဖြိုးရေးအစီအစဉ်
Village Development Plan (VDP)
ရွာသာယာကျေးရွာ၊ ရွာသာယာကျေးရွာအုပ်စု

၂၀၁၇ ခုနှစ်

ပင်လည်ဘူးမြို့



မာတိကာ

၁။ပင်လည်ဘူးမြို့နယ်မြေပုံ..... 2

၂။ရွာသာယာကျေးရွာအုပ်စုမြေပုံ 3

၃။ကျေးရွာအုပ်စုတွင်ပါဝင်သောကျေးရွာစာရင်းများ..... 4

၄။ကျေးရွာအခြေခံအချက်အလက်များ..... 5

၅။ကျေးရွာဖွံ့ဖြိုးရေးအစီအစဉ်အတွက်အသုံးပြုခဲ့သော PRA tools
များနှင့်တစ်ခုချင်းစီအတွက်သုံးသပ်ချက်များ 9

အကြောင်းအရင်းများ/ အခက်အခဲများ..... 29

၆။ကော်မတီဝင်များရွေးချယ်ခြင်းနှင့်ကျေးရွာဖွံ့ဖြိုးရေးအစီအစဉ်ဆောင်ရွက်မှုမှတ်တမ်းခါတ်ပုံများ 33

၇။ကော်မတီဝင်များစာရင်း..... 34

၈။ပုံစံ ၁-၁။ကျေးရွာအချက်အလက် 35

၉။ပုံစံ ၂-၂။စီမံကိန်းစက်ဝန်းအချိန်ဇယား..... 38

၁၀။ပုံစံ ၃-၃။ကျေးရွာဖွံ့ဖြိုးရေးဦးစားပေးအစီအစဉ်..... 40

၁၁။ပုံစံ ၄-၄။ကျေးရွာဖွံ့ဖြိုးရေးစီမံကိန်းလုပ်ငန်းခွဲရွေးချယ်ခြင်းပုံစံ..... 42

၁၂။အစည်းအဝေးမှတ်တမ်းများ..... 46

၁၃။ကျေးရွာဖွံ့ဖြိုးရေးစီမံချက်အရည်အသွေးထိန်းချုပ်မှု (Checklist for VDP)..... 49



၁။ ပင်လည်ဘူးမြို့နယ် မြေပုံ

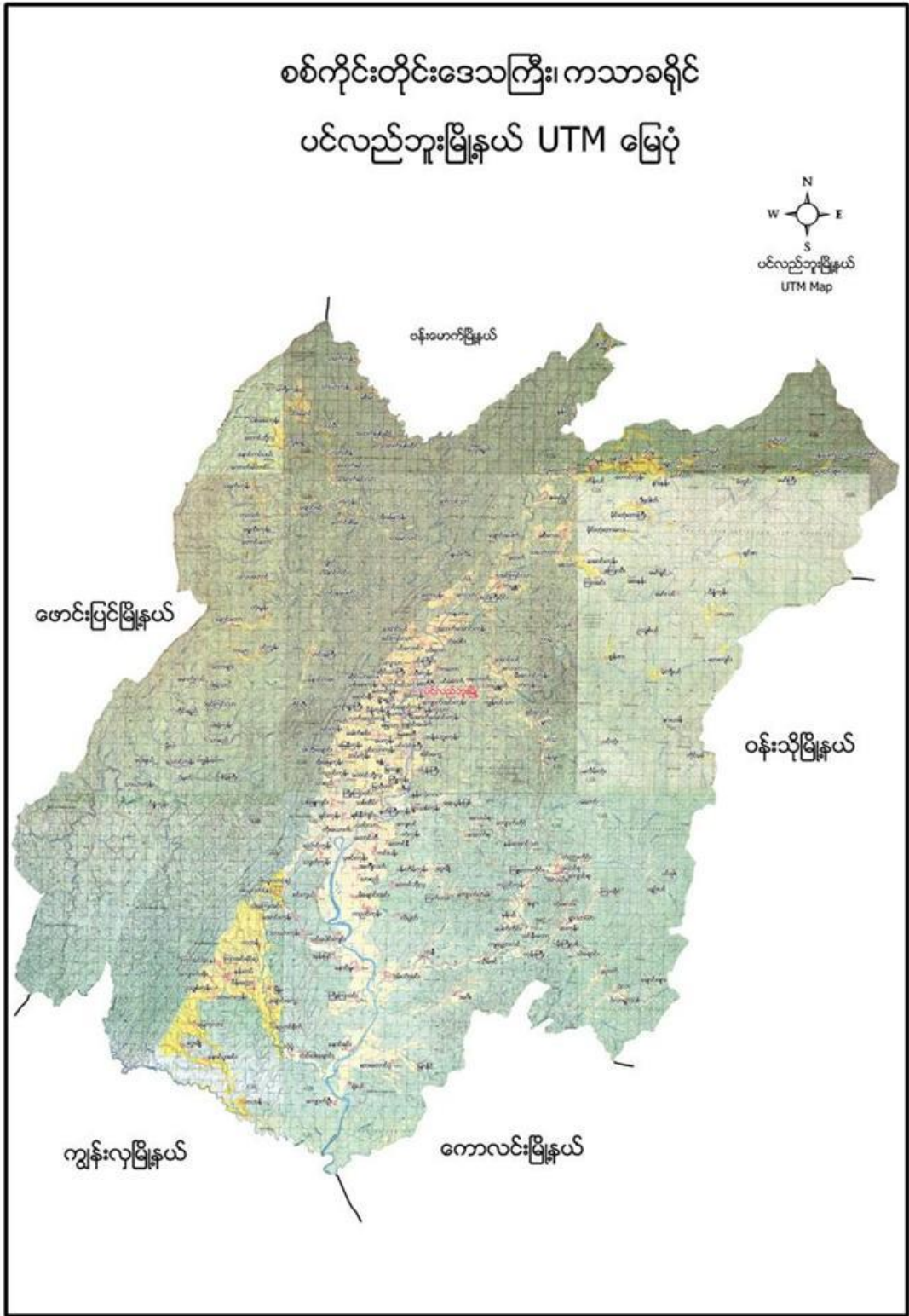



၂။ ရွာသာယာကျေးရွာအုပ်စုမြေပုံ

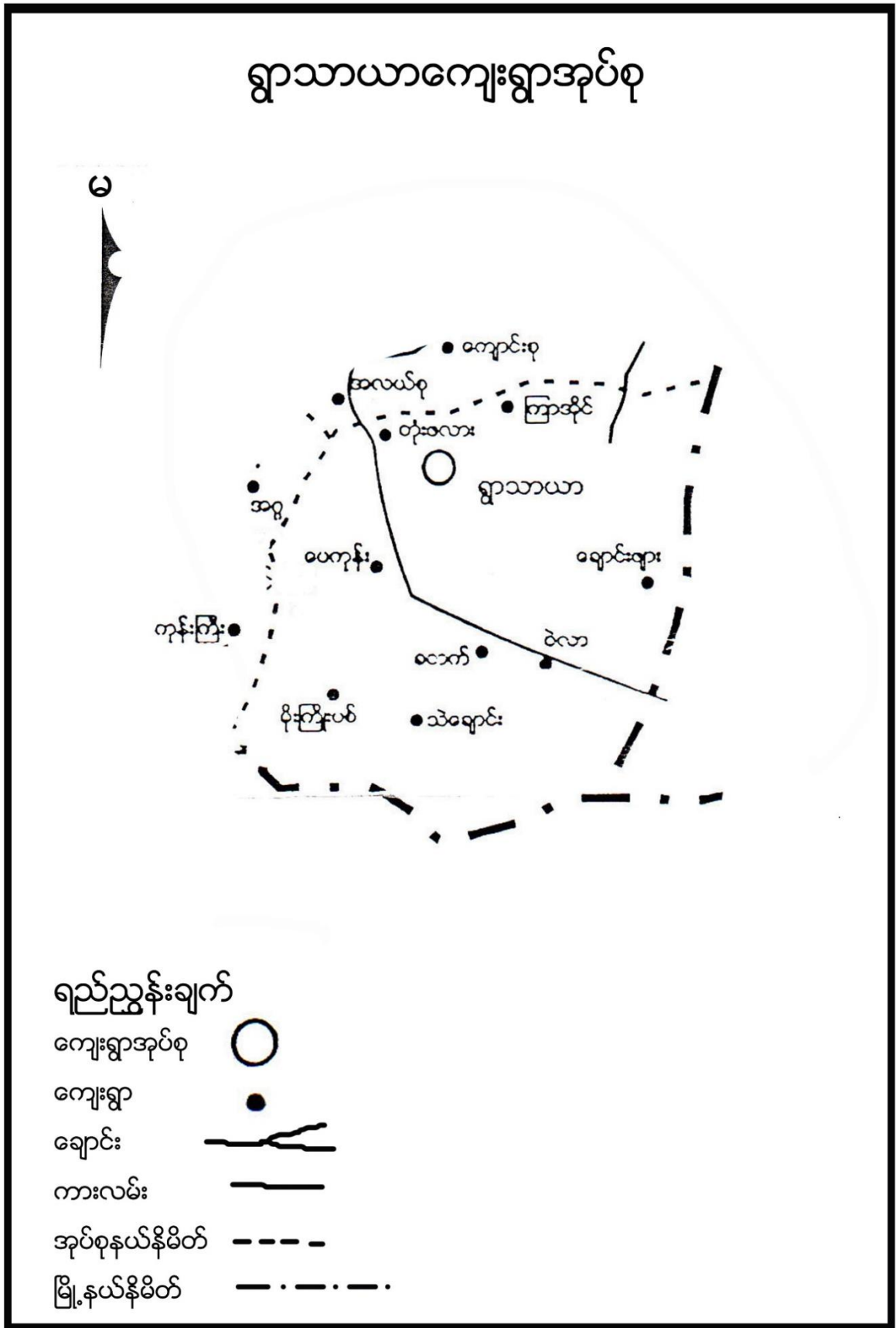



၃။ ကျေးရွာအုပ်စုတွင်ပါဝင်သော ကျေးရွာစာရင်းများ

ရွာသာယာ၊ ပေကုန်း၊ တုံးဖလား၊ ကြာအိုင်၊ မိုးကြိုးပစ်၊ သဲချောင်း၊ ခတက်၊ ဝဲလာ၊ ချောင်းဖျားကျေးရွာ တို့ပါဝင်သည်။

၄။ ကျေးရွာအခြေခံအချက်အလက်များ

၁။ ကျေးရွာသမိုင်းအကျဉ်း

ရွာသာယာကျေးရွာကို လွန်ခဲ့သော နှစ်ပေါင်း ၂၀၀ကျော်က အိမ်ခြေ(၃၈)အိမ်ဖြင့် စတင်တည်ထောင်ခဲ့ပြီး ရှေးအခါက ခေါင်းပွာဟုအမည်တွင်ခဲ့သော်လည်း ၁၉၉၄-၁၉၉၅မှ စတင်၍ ရွာသာယာကျေးရွာဟု အမည်တွင်ခဲ့သည်။ ၁၉၉၆ခုနှစ်တွင် အိမ်ခြေ(၉၅)အိမ်ထိ တိုးတက်လာခဲ့ပြီး ဗကကျောင်းနှင့် အ.မ.ကကျောင်းများတွင် ပညာသင်ကြားကြရပါသည်။ ဗမာလူမျိုးများ နေထိုင်၍ ဗုဒ္ဓဘာသာကို ကိုးကိုယ်ခဲ့ကြသည်။ လယ်ယာစပါးကို အဓိက စိုက်ပျိုးပြီး ပင်လည်ဘူးမြို့နှင့် အတောင်ဘက်တွင် တည်ရှိ၍မိုင်၂၀ခန့်ကွာဝေးပြီး ပင်လည်ဘူး-ကောလင်း လမ်းနဘေးတွင် တည်ရှိပါသည်။ အိမ်ခြေ အိမ်ခြေ(၁၈၃)ရှိပြီး ကျေးရွာ လူမှုရေး၊ ဘာသာရေး၊ ဖွံ့ဖြိုး ရေးလုပ်ငန်းများကို ပိုင်းဝန်းလုပ်ဆောင်ကြသော ကျေးရွာဖြစ်ကြောင်း ရေးသားအပ်ပါသည်။

၂။ လူနည်းစုလူမျိုးစုအိမ်ထောင်စု

အမျိုးအစား	အိမ်ထောင်စု	ကျား	မ	စုစုပေါင်း
မရှိ	-	-	-	-

၃။ ကျေးရွာတွင်းရှိ စုစုပေါင်းအိမ်ထောင်စု

အမျိုးအစား	အိမ်ထောင်စု	ကျား	မ	စုစုပေါင်း
ဗမာ	၁၈၅	၄၆၄	၅၂၃	၉၈၇

၄။ ထိခိုက်လွယ်အုပ်စု

ထိခိုက်လွယ်အုပ်စု	အိမ်ထောင်စု	ကျား	မ	စုစုပေါင်း
သက်ကြီး	၇၁	၄၀	၅၀	၉၀
မြေယာမဲ့	၅	၅	-	၅
မသန်စွမ်း	၅	၃	၂	၅



၅။ အဓိကစီးပွားရေးလုပ်ငန်းများ

စိုက်ပျိုးရေး	မွေးမြူရေး	အသေးစားစီးပွားရေး	အခြား
စပါး	ကျွဲ	အသေးစားဆိုင်	လက်သမား
မြေပဲ	နွား		
နှမ်း	ဝက်	ကုန်သည်	ပန်းရံ
	ကြက်		

၆။ ကျေးရွာအတွင်းအဓိက ပိုင်ဆိုင်မှုများ

ကျေးရွာပိုင်ဆိုင်မှုများ	စိုက်ပျိုးမြေ	စားကျက်မြေ	သစ်တောမြေ	သဲ/ကျောက်ရရှိမှု	ရေတွင်း/ရေကန်	စက်ရေတွင်း
အရေအတွက်	၂၁၂၈ က	၅၈၀	၂၀၀-၈၀	ရှိ	၂/၁	-
ကျေးရွာပိုင်ဆိုင်မှုများ	ကား	ထော်လာဂျီ	မြေတူးစက်	လမ်းကြိုတ်စက်	အသေးစားဆည်	ဈေးဆိုင်
အရေအတွက်	၁	-	-	-	-	၁

၇။ ကျေးရွာအတွင်းအခြားပိုင်ဆိုင်မှုများ

ကျေးရွာပိုင်ဆိုင်မှုများ	ရေတင်စက်	ထွန်	ထယ်	ကျွဲ	နွား
အရေအတွက်	၁၈၀	၂၈၀	၂၈	၇၁	၃၁၃
ကျေးရွာပိုင်ဆိုင်မှုများ	ဝက်	ဆိုင်ကယ်	ကျွမ်းကျင်လုပ်သား	လုပ်သား	
အရေအတွက်	၁၈၀	၁၆၀	-	၂၂	

၈။ အခြားကျေးရွာရှိအသုံးပြုနိုင်သော အရင်းအမြစ်/အချက်အလက်များ

အရင်းအမြစ်	ဆေးခန်း	အ.လ.က/အ.ထ.က	ဈေး	ကျွမ်းကျင်လုပ်သား	လုပ်သား	မြေတူးစက်	လမ်းကြိုတ်စက်
အရေအတွက်	၁	၁၀	-	၅	၃၀	-	-



၅။ ကျေးရွာဖွံ့ဖြိုးရေးအစီအစဉ်အတွက် အသုံးပြုခဲ့သော လူမှုဆန်းစစ်ချက်များ

စဉ်	အကြောင်းအရာ	ရက်စွဲ	ဦးတည်အုပ်စု	တက်ရောက်သူ			အဓိက ဆွေးနွေးချက်များ
				ကျား	မ	ပေါင်း	
၁	လူမှုစီးပွားအဆင့်သတ်မှတ်ခြင်း (Wealth Ranking)	၂၀၁၀-၁၀-၁၀	ချမ်းသာ၊ အလယ်အလတ်၊ နွမ်းပါး၊ အလွန်နွမ်းပါးအုပ်စုများ	၅၂	၅၄	၁၀၆	ကျေးရွာလူမှုစီးပွားအုပ်စုများခွဲခြားသတ်မှတ်နိုင်ရေးအတွက် အခြေခံစံနှုန်းများ သတ်မှတ်ခြင်း၊ ကျေးရွာသားများနှင့် အများသဘောတူ ခွဲခြားသတ်မှတ်ခြင်း
၂	ရာသီခွင်ပြပြက္ခဒိန် (Seasonal Calendar)	၂၀၁၀-၀၉-၁၀	ကော်မတီဝင်၊ အမျိုးသမီးအမျိုးသားများ	၅၂	၅၄	၁၀၆	ရာသီဥတု၊ စိုက်ပျိုးသီးနှံများ၊ လယ်ယာလုပ်ငန်းများ၊ နေ့စားလုပ်ငန်းများ၊ မွေးမြူရေးလုပ်ငန်းများ၊ ဝမ်းစာဖူလုံမှု နှင့် ပွဲတော်များ
၃	ကျေးရွာလူမှုရေးပြသယံဇာတပြမြေပုံ (Social Map/Resource Map)	၂၀၁၀-၀၉-၁၀	ရပ်မိရပ်ဖ၊ ကော်မတီဝင်များ	၁၄	၁၈	၃၂	အိမ်အမျိုးအစားများ၊ အခြေခံအဆောက်အအုံများ၊ လမ်းပန်းဆက်သွယ်ရေးအခြေအနေ လယ်ယာမြေများ၊ မြစ်ချောင်းများ၊ ရေတွင်း၊ ရေကန်များ၊ သစ်တောများ
၄	ပြဿနာသစ်ပင် (Problem Tree)	၂၀၁၀-၀၉-၁၀	အမျိုးသားများကော်မတီဝင်များ	၅၂	-	၅၂	ဆွေးနွေးထားသော အခြေခံအဆောက်အအုံများနှင့် သက်မွေးဝမ်းကျောင်းလုပ်ငန်းများ၊ ကျန်းမာရေးပညာရေး။



၅	ပြဿနာသစ်ပင် (Problem Tree)	၁၂-၁၆	အမျိုးသမီးများ	-	၅၄	၅၄	ဆွေးနွေးထားသော အခြေခံအဆောက်အအုံ များနှင့် သက်မွေးဝမ်းကျောင်းလုပ်ငန်း များ
၆	ကျေးရွာ၏ (၅)နှစ်စာ ဦးစားပေးအစီအစဉ် ဥပဒေ (Metric Ranking)	၁၆-၁၉	အမျိုးသားအုပ်စု၊ အမျိုးသမီးအုပ်စု၊ လူငယ်အုပ်စု၊ရပ်မိ ရပ်ဖအုပ်စု	၅၂	၅၄	၁၀၆	အကျိုးပြုပြီးရေး၊ အကျိုးခံစားခွင့် နှင့် အဓိက လိုအပ်ချက်များပေါ်မူတည်၍ ဆုံးဖြတ်သည်။
၇	အဖွဲ့အစည်းချိတ် ဆက်ပုံ (Venn Diagram)	၁၁-၁၃	ကျေးရွာအုပ်ချုပ်ရေး အဖွဲ့၊ကျေးရွာစီ/ ထောက်အဖွဲ့	၅၂	၅၄	၁၀၆	ကျေးရွာတွင်းရှိ အဖွဲ့အစည်းများနှင့် မည်သို့သောလုပ်ငန်းများအတွက် မည်သည့်အဖွဲ့များချိတ်ဆက် လုပ်ကိုင်မှု
၈	ပင့်ကူအိမ် ကွန်ယက် (Spider Web)	၁၁-၁၃	အမျိုးသားများ နှင့် အမျိုးသမီးများ	၅၂	၅၄	၁၀၆	အမျိုးသားများ နှင့် အမျိုးသမီးများ တန်းတူအခွင့်အရေး ရရှိမှု နှင့် မရရှိသည့် အကြောင်းအရင်းများ
၉	ပြဿနာ၊အခွင့်အ ရေး၊လက်ရှိအခြေ အနေနှင့်ပြောင်း လှဲမှုညွှန်းကိန်း	၁၂-၁၆	ကျေးရွာစီ/ထောက်အဖွဲ့၊ကျေးရွာ လူထု	၁၃	၁၅	၂၈	ပြဿနာ၊အခွင့်အရေး၊လက်ရှိ အခြေအနေ ကိုသိရှိရန် နှင့် ပြောင်းလဲနိုင်သည်ပုံစံများ
၁၀	ကျေးရွာအိပ်မက် ပုံ (Dream Map)	၁၂-၁၆	ကျေးရွာစီ/ထောက်အဖွဲ့၊ကျေးရွာ လူထု	၈	၈	၁၆	နောင်တစ်ချိန်တွင် ကျေးရွာတွင် ဖြစ်စေချင်သော/မြင်စေချင် သော အရာများ ထည့်သွင်းရေးဆွဲခြင်း



၅။ လူထုပူးပေါင်းပါဝင်သော လူမှုဆန်းစစ်ခြင်း နှင့် အကဲဖြတ်ခြင်း လုပ်ငန်းစဉ် (PSA/PRA) အကျဉ်းချုပ်

၁။ ကျေးရွာ၏လူမှုစီးပွားအဆင့်သတ်မှတ်ခြင်း။(Wealth Ranking)

အဆင့်	အခြေခံစံနှုန်းများ/ ညွှန်းကိန်းများ	အိမ်ထောင်စု	ရာခိုင်နှုန်း
ချမ်းသာ	အိမ်အခြေအနေ- ခြေတံရှည်၊ သွပ်မိုး၊ သက်ကယ်မိုး၊ ပျဉ်ထောင်၊ ပျဉ်ကာ မြေယာပိုင်ဆိုင်မှု- ၁၀ ဧကအထက် ကျွဲ၊ နွား- ၈ ကောင်အထက် အခြားပိုင်ဆိုင်မှု- ခြွေစက်၊ ထွန်းစက်၊ ရေစုပ်စက်၊ TV၊ ဆိုလာ၊ တယ်လီဖုန်း၊ စပါးကြိုက်စက်၊ ဆိုင်ကယ်၊ ကား	၁၂	၆ %
အလယ်အလတ်	အိမ်အခြေအနေ- ပျဉ်ခင်း၊ ဝါးထရံကာ၊ သက်ကယ်မိုး၊ ခြေတံရှည် မြေယာပိုင်ဆိုင်မှု- ၅ ဧက နှင့် ၁၀ ဧကအကြား ကျွဲ၊ နွား- ၂ ကောင်နှင့် ၅ ကောင်ကြား အခြားပိုင်ဆိုင်မှု- လှည်း၊ ဆိုင်ကယ်အဟောင်း၊ TVအသေး၊ ဆိုလာအသေး	၁၃၆	၇၄%
နွမ်းပါး	အိမ်အခြေအနေ- ဝါးကြမ်းခင်း၊ ဝါးထရံကာ၊ သက်ကယ်မိုး၊ ချေတံရှည်အိမ် မြေယာပိုင်ဆိုင်မှု- မရှိ ကျွဲ၊ နွား- မရှိ အခြားပိုင်ဆိုင်မှု- မရှိ	၃၇	၂၀%
	စုစုပေါင်း	၁၈၅	၁၀၀%



၆။ ကျေးရွာဖွံ့ဖြိုးရေးအစီအစဉ်အတွက် အသုံးပြုခဲ့သော လူမှုဆန်းစစ်ချက်များ

၂။ ရာသီခွင်ပြ ပြက္ခဒိန် နှင့် သုံးသပ်ချက်

သာယာယာအုပ်ချုပ်ရေးဦးစီးဌာန၊ သာယာယာကျေးရွာအစီအစဉ်ပြက္ခဒိန်

အကြောင်းအရာ	အပူချိန်	အလင်း	အရွာ	အပူ	အအေး	အပူ	အအေး	အပူ	အအေး	အပူ	အအေး	အပူ	အအေး	အပူ	အအေး
ရာသီဥတု	☀	☀	☀	☀	☁	☁	☁	☁	☁	☁	☁	☁	☁	☁	☁
ရာသီသီးနှံ			ပဲ	ပဲ	ပဲ	ပဲ	ပဲ	ပဲ	ပဲ	ပဲ	ပဲ	ပဲ	ပဲ	ပဲ	ပဲ
မွေးမြူရေး	မ	မ	မ	မ	မ	မ	မ	မ	မ	မ	မ	မ	မ	မ	မ
ရေစားလုပ်ငန်း	-	-	-	ရေ	ရေ	-	ရေ	ရေ	-	-	-	-	-	-	-
သာယာဝတေးအန္တရာယ်				ရေ	ရေ										
အလုပ်သမားအစားအစာ	-	-	-	အစားအစာ	အစားအစာ		အစားအစာ	အစားအစာ	-	-	-	-	-	-	-
ဝမ်းစာဖူလုံမှု	ဝ	ဝ	ဝ	ဝ	ဝ	ဝ	ဝ	ဝ	ဝ	ဝ	ဝ	ဝ	ဝ	ဝ	ဝ
ပွဲတော်များ				ပွဲ	ပွဲ		ပွဲ	ပွဲ				ပွဲ	ပွဲ		

အညွှန်း
 ☀-သာယာ
 ☁-အေး
 ပဲ-ပဲ
 မ-မွေးမြူရေး
 ရေ-ရေစားလုပ်ငန်း
 ရေ-ရေ
 အစားအစာ-အစားအစာ
 ဝ-ဝမ်းစာဖူလုံမှု
 ပွဲ-ပွဲတော်များ

ဆွေးနွေးချက်

ရာသီဥတုအခြေအနေမှာ တရား၊ ကဆုန်၊ ပြာသို၊ တပို့တွဲ၊ တပေါင်း စသည့် လများတွင် သာယာပြီး ကျန်သည့်လများတွင် မိုးရွာကြောင်း၊ တခါတရံလေပြင်းများလည်း တိုက်ခတ်ကြောင်း ဆွေးနွေးခဲ့ပါသည်။ စိုက်ပျိုးသီးနှံများကို မိုးတွင်းကာလများတွင် အများဆုံးစိုက်ပျိုးကြသည်။ အဓိကစိုက်ပျိုးသီးနှံများမှာ စပါး၊ ပဲ၊ နှမ်း၊ နေကြာ၊ ဟင်းသီးဟင်းရွက်များကို စိုက်ပျိုးကြသည်။ ကွဲ၊ နွား၊ ကြက်၊ ဝက်များကို ဆယ်နှစ်ရာသီ ပတ်လုံး တစ်ပိုင်တစ်နိုင် မွေးမြူကြသည်။ နေ့စားလုပ်ငန်းကို လယ်ယာလုပ်ငန်းခွင်ချိန်တွင်သာ လုပ်ရလေ့ရှိကြောင်း ဆွေးနွေးကြသည်။ သဘာဝဘေးအန္တရာယ်ကို မိုးဦးကာလများတွင် အနည်းငယ် ကြုံတွေ့ရလေ့ရှိသည်။ လုပ်ငန်းခွင်ချိန်တွင် လုပ်သားရှားပါးမှုနှင့် ကြုံတွေ့ရပြီး ကျန်သည့်အချိန်များတွင် လုပ်သား ပေါများပါသည်။ ဝမ်းစာဖူလုံမှုတွင် စပါးပေါ်ချိန်တွင် ဝမ်းစာဖူလုံမှုရှိပြီး စိုက်ပျိုးသည့်အချိန်တွင် ဝမ်းစာလုံခြုံ မရှိပါ။ ရာသီပွဲတော်များကို လစဉ်လတိုင်း ကျင်းပခြင်းမရှိဘဲ တန်ခူး၊ ကဆုန်၊ ဝါဆို၊ တော်သလင်း၊ သီတင်းကျွတ်၊ တပို့တွဲနှင့် တပေါင်းလများတွင် ပြုလုပ်လေ့ရှိကြောင်း ဆွေးနွေးခဲ့ကြပါသည်။



သုံးသပ်ချက်

စီမံကိန်းလုပ်ငန်းခွဲများ အကောင်အထည်ဖော် ဆောင်ရွက်ရာတွင် ပွင့်လင်းရာသီရောက်မှ သာ ဆောင်ရွက်သင့်သည်။ အဘယ်ကြောင့်ဆိုသော် ရွာသာယာကျေးရွာ လူထုအားလုံး လယ်ယာလုပ်ငန်းကို အဓိကထား လုပ်ကိုင်ကြသည့်အတွက် မိုးတွင်းကာလ၊ ဆောင်းတွင်းကာလများတွင် လယ်ယာလုပ်ငန်းခွင်နှင့် တိုက်ဆိုင်သောကြောင့် အလုပ်သမားရှားပါးခြင်း ကျေးရွာဖွံ့ဖြိုးတိုးတက်ရေး အတွက် အချိန်မပေးနိုင်ခြင်း စသည့် အခက်အခဲများနှင့် ကြုံတွေ့ရသည့်အတွက် အောင်မြင်သင့်သလောက် မအောင်မြင်နိုင်ပါ။ ထို့ကြောင့် ရာသီဥတုသာယာပြီး ကျေးရွာလူထုအားလုံး ပါဝင်လုပ်ဆောင်နိုင်သည့် ပွင့်လင်းရာသီတွင် လုပ်ငန်းခွဲများ လုပ်ဆောင်သင့်ပါကြောင်း သုံးသပ်မိပါသည်။

၃။ ကျေးရွာလူမှုရေးပြမြေပုံ နှင့် သုံးသပ်ချက်



ဆွေးနွေးချက်

ရွာသာယာကျေးရွာတွင် အိမ်ခြေ(၁၈၅)အိမ်ရှိပြီး စီးပွားအဆင့်(၃)ဆင့်ရှိကြောင်း ဆွေးနွေးခဲ့ကြသည်။ ၎င်းအဆင့်များမှာ (၁) ချမ်းသာ၊ (၂) အလယ်အလတ်၊ (၃) နွမ်းပါးတို့ဖြစ်ပြီး



လူတန်းစား(၃)မျိုးလုံး ကျေးရွာတွင် ပျံ့နှံ့၍ နေထိုင်ကြကြောင်း ဆွေးနွေးခဲ့ကြသည်။

သုံးသပ်ချက်

စီးပွားရေးအဆင့် (၃) မျိုးရှိပြီး ကျေးရွာများတွင် စုစည်းစွာ နေထိုင်ကြပါသည်။ ရွာသာယာကျေးရွာသည် ပင်လည်ဘူး-ကောလင်း လမ်းမကြီးနဘေးတွင် ကျေးရွာတွင် တည်ရှိရာတွင်ရှိလမ်းများ၊ ရွာချင်းဆက်လမ်းများမှာ မြေသားလမ်းများ ဖြစ်သောကြောင့် လမ်းပန်းဆက်သွယ်ရေး ခက်ခဲပါသည်။ ကလေးမွေးဖွားခြင်းအတွက် အရပ်လက်သည်ရှိပါသည်။ အဓိကဆေးကုသမှုခံယူခြင်းကို ပေကုန်းကျေးရွာရှိ ကျေးလက်ဆေးပေးခန်းသို့ သွားရောက်၍ ဆေးကုသမှုခံယူရပါသည်။ မိုးတွင်းကာလတွင် ပမ်းရောဂါ၊ ငှက်ဖျားရောဂါများ ဖြစ်တက်သည်။ သောက်သုံးရေ-ကျေးရွာတွင် ရေတွင်းပိုင်းရှိပါသော်လည်း ပိုက်တွင်းအနည်းငယ်သာသဖြင့် သောက်သုံးရေလုံမှုမရှိပါ။ ရွာ၏တောင်ပိုင်းတွင် ဘုန်းကြီးကျောင်း၊ မွှာရုံ၊ ရှိပါသည်။ ရွာ၏မြောက်ဘက်တွင် စာသင်ကျောင်း ရှိပါသည်။

၄။ကျေးရွာအရင်းအမြစ်ပြုပြင်မှုနှင့်သုံးသပ်ချက်



ဆွေးနွေးချက်

ပတ်ဝန်းကျင်ရှိ သဘာဝအရင်းအမြစ်များနှင့် ပတ်သက်၍ သစ်တောများမှ ထင်းခုတ်သုံးစွဲမှုရှိပြီး ကျေးရွာအနီးတွင် ချောင်းရှိသောကြောင့် သဲရေများလုံလောက်စွာ



ရရှိမှုကြောင်းကို ဆွေးနွေးခဲ့ကြပါသည်။ စီးပွားရေးမှာ ယာကွက်၊ကိုင်ကွက်များတွင် ဟင်းသီး၊ဟင်းရွက်များ စိုက်ပျိုးကြပြီး ဝမ်းစာအနေဖြင့် စပါး၊နှမ်း၊နေကြာတို့ကို အဓိကစိုက်ပျိုးကြသည်။ ကျွဲ၊နွား၊ကြက်၊ဝက်တို့ကို တစ်ပိုင်တစ်နိုင် မွေးမြူကြပါသည်။ လမ်းပန်းဆက်သွယ်ရေး ခက်ခဲမှုစိုက်ပျိုးရေးနည်းပညာ အားနည်းသောကြောင့် စီးပွားရေးပညာရေးများ နှိမ့်ကျမှုများကြုံတွေ့ခဲ့ရပါသည်။

သုံးသပ်ချက်

ရွာသာယာကျေးရွာ ပတ်ဝန်းကျင်တွင် သစ်တောများ အနည်းငယ်ရှိပါသည်။ ချောင်းများမှ စိုက်ပျိုးရေးသဲများကို လုံလောက်စွာ ရရှိနိုင်ပါသည်။ ကျွဲ၊နွားများကို တစ်ပိုင်တစ်နိုင် မွေးမြူပြီး လယ်ယာစိုက်ပျိုးရေးအနေဖြင့် စပါး၊နှမ်း၊နေကြာတို့ကို လုပ်ကိုင်စိုက်ပျိုးကြပါသည်။ လမ်းပန်းဆက်သွယ်ရေး ခက်ခဲမှုကြောင့် ကျန်းမာရေး၊လူမှုရေး၊ စီးပွားရေးပညာရေး အားနည်းကြောင်းတွေ့ရှိရပါသည်။

၅။ အမျိုးသားများတင်ပြသော ပြဿနာသစ်ပင် နှင့် ဖြေရှင်းနည်းလမ်း

အကြောင်းအရင်းများ/ အခက်အခဲများ



**ဥာသာယာအုတ်စု၊ ဥာသာယာကျေးရွာ
ပြဿနာသစ်ပင်**

အမျိုးသား

အကြောင်းကြား

- သွားလားစား ခက်ခဲခြင်း
- ဣစ္ဆာရီး ဆက်လက်သုံး သွားလားစား အဆင်မပြေ ဖြစ်ခြင်း
- ကျန်းမာရေး စောင့်ရှောက်မှု အခက်ခဲ ဖြစ်ခြင်း
- မူကြိုအဖွဲ့အစည်းများ မညာသင့်ကြောင့် ဂေဟစနစ် အခက်ခဲ ဖြစ်ခြင်း
- ဝေဖန်ချက် ပါး ဖြစ်ခြင်း
- သီးနှံ အထွက်နှုန်း နည်းပါး ဖြစ်ခြင်း



ဖြေရှင်းချက်

အကျိုးဆက်

- လမ်းကျဉ်း ဖြောင်းခြင်း၊ ဖွဲ့စည်းလုပ်ငန်း
- ဒေသထွက်ကုန်များ စာပို့ရောင်းချခြင်း
- ဣစ္ဆာရီး ဆက်လက်သုံး သွားလားစား အဆင်မပြေ ဖြစ်ခြင်း
- နီးစပ်ရာဆေးခန်း သွားကျန်းကျန်းစစ်ခြင်း
- ကလေးများ ပညာရေး စိတ်ဝင်စားမှု ဖြစ်ခြင်း
- ကိုယ်ပိုင် အလုပ်အကိုင် ဖြစ်ခြင်း
- နှိုင်းယှဉ်ချက် အဆင်မပြေ ဖြစ်ခြင်း
- ဣစ္ဆာရီး လမ်းဆက်လုပ်ခြင်း
- ဣစ္ဆာရီး တံတား တည်ဆောက်ခြင်း
- ဣစ္ဆာရီး ဆက်လက်လမ်းဆက်လုပ်ခြင်း
- ဆေးပေးခန်း တည်ဆောက်ခြင်း
- မူကြိုကျောင်း တည်ဆောက်ခြင်း
- ဝေဖန် (ကား) သင်တန်း
- နှိုင်းယှဉ်ချက် ပညာ သင်တန်း
- ဆိုင်ကယ် ဖြင့် အလုပ်အကိုင်

ဆွေးနွေးချက်

လမ်းခရီး ခက်ခဲခြင်းကြောင့် လမ်းတံတား ဆောက်လုပ်ရန် ရံပုံငွေမရှိခြင်း၊ စီးပွားရေး အဆင်မပြေခြင်း၊ အရင်းအမြစ်များ ရှားပါးခြင်း၊ အလုပ်အကိုင် အခွင့်အလမ်း နည်းပါးခြင်း၊



အလှူရှင်မရှိခြင်း၊ ဌာနဆိုင်ရာမှ တည်ဆောက်ရန် လျာထားပေးမှု မရှိခြင်းစသည့် အခက်အခဲများကြောင့် ကလေးများလုံခြုံမှု အားနည်းခြင်း၊ ကိုယ်ကာယကြံ့ခိုင်မှု အားနည်းခြင်း၊ အသိပညာပေး ဟောပြောပွဲများ နေရာမရှိခြင်း၊ ကလေးပညာ အရည်အသွေးများ နိမ့်ကျခြင်းများနှင့် ဖွံ့ဖြိုးမှုနောက်ကျခြင်း စသည့် အကျိုးဆက်များ ခံစားခဲ့ရကြောင်း ဆွေးနွေးခဲ့ကြသည်။

သုံးသပ်ချက်

- သွားလာရေး ခက်ခဲခြင်း နှင့် ဒေသထွက်သီးနှံများ ဈေးကောင်းဖြင့် မရောင်းရခြင်း
- စာပေ ဗဟုသုတ နည်းပါးခြင်း၊ အသိပညာဗဟုသုတနည်းပါးခြင်း၊ လူကြားထဲတွင် စကားပြောရာ တွင် အရှေ့နောက်မညီသည့်အတွက် အဆင်မပြေခြင်း
- စိုက်ပျိုးရေး မွေးမြူရေး ဆောင်ရွက်လုပ်ကိုင်ခြင်း မရှိသည့်အတွက် မိသားစု ဝင်ငွေများနည်းပါးခြင်း၊ လူနေထိုင်မှုဘဝ နိမ့်ကျခြင်း
- စိုက်ပျိုးရေး မွေးမြူရေး ဆောင်ရွက်လုပ်ကိုင်ခြင်း မရှိသည့်အတွက် မိသားစု ဝင်ငွေများနည်းပါးခြင်း၊ လူနေထိုင်မှုဘဝ နိမ့်ကျခြင်းများကြုံတွေ့ခဲ့ရကြောင်းတွေ့ရပါသည်။

၆။ အမျိုးသမီးများတင်ပြသော ပြဿနာသစ်ပင် နှင့် ဖြေရှင်းနည်းလမ်း



ရွာသာယာအုပ်စု ၊ ရွာသာယာကျေးရွာ
ပြဿနာသစ်ပင်

အမျိုးသမီး

အကြောင်းအရာ:

- ရွာတွင်း သွားလာရေး ခက်ခဲခြင်း
- ရွာချင်း ဆက်ကူး သန့် သွားလာရေး ခက်ခဲခြင်း
- ရွာတွင်း တံတားများ မကောင်းခြင်း
- ကျန်းမာရေး စောင့်ရှောက် ဖြစ်ခြင်း
- ကလေးများ ပညာသင်ကြားရခဲခြင်း
- ဆရာအခက်ခဲဖြစ်ခြင်း
- လူ့အဖွဲ့ဝင်တွေ နည်းနည်းနည်း ဖုံးခြင်း
- အိမ်နီးနီး အိမ်နီးနီး မီးဖွားရေး မရှိခြင်း



ဖြေရှင်းချက်

အကျိုးဆက်

- လမ်း မြှင့်တင်ခြင်း ၊ သွားလာရေး ခက်ခဲခြင်း
- ရွာချင်း ဆက်ကူး သန့် သွားလာရေး ခက်ခဲခြင်း
- နီးဝတ်စုံစောင့်ရှောက် သွားလာရေး ခက်ခဲခြင်း
- မူကြိုအဖွဲ့ဝင်ကလေးများ ပညာရေးစိတ်ဝင်စားမှု ဖြစ်ခြင်း
- ကိုယ်ပိုင်အသက်မွေး ဘဝထပ်ပညာမရှိခြင်း
- ရွေးကောက်ပွဲများ မရှိခြင်း (ပရိယတ္တိ)
- ရွာတွင်း လမ်း ဆောက်လုပ်ခြင်း
- ရွာတွင်း တံတား တည်ဆောက်ခြင်း
- ရွာချင်း ဆက်ကူး လမ်း ဆောက်လုပ်ခြင်း
- စောင့်ရှောက် ဖုံး ဝတ်စုံ ဆောက်ခြင်း
- မူကြိုကျောင်း တည်ဆောက်ခြင်း
- စက်ချုပ် အထက်ပညာသင် တန်း
- အိမ်အိမ် တပ်စိုက် ၊ အိမ်နီးနီး ရွေးကောက်ပွဲ နည်းနည်း နည်းနည်း များ သင်တန်း ဖို့ ချခြင်း

ဆွေးနွေးချက်

မိုးရာသီတွင် တံတားများမကောင်း၍ အုပ်စုချင်းဆက် မြို့နယ်သို့ လူမှုရေး၊ စီးပွားရေး ပညာသင်ကြားရန် သွားရောက်ရာတွင် လမ်းခရီးအခက်အခဲများ ကြုံတွေ့ရကြောင်း ဆွေးနွေးခဲ့ကြပါသည်။ ကျေးရွာတွင် ကိုယ်ပိုင်စီးပွားရေးများ မရှိခြင်းကြောင့် ပညာရေးဖွံ့ဖြိုးမှု နောက်ကျခြင်း၊ ဗဟုသုတ နည်းပါးခြင်းများ ကြုံတွေ့ခဲ့ရကြောင်း ဆွေးနွေးခဲ့ကြပါသည်။

သုံးသပ်ချက်



- သွားလာရေးခက်ခဲခြင်း၊ အိမ်အသုံး အဆောင်ပစ္စည်းများဝယ်ယူရန် ပင်လည်ဘူးသို့သွားလျှင် လိုအပ် သောအချိန် ကုန်ထက်ပို ကုန်ခြင်း
- ကြက်၊ ဝက်များ မွေးမြူရာတွင် အောင်မြင်မှုများ မရှိခြင်း၊ ကြက်များ ရောဂါများကျရောက်ပြီး ဆုံးရှုံးမှုများ နှင့် တွေ့ကြုံရသည်။
- မိသားစု စီးပွားရေးများ ပျက်စီး ရခြင်း၊ လူငယ်လူရွယ်များ အနာဂတ် ပျောက်ဆုံးနေခြင်း၊ ကျေးရွာသူ ကျေးရွာသားများ အနေဖြင့် စိတ်ဆင်းရဲမှု များ ကြုံတွေ့ရခြင်း
- ကျေးရွာတစ်ရွာလုံးတောင်သူလယ်သမား များဖြစ်သဖြင့် စိုက်ပျိုးရေးကိုသာ ဆောင်ရွက်နေပြီး အသက် မွေးဝမ်းကြောင်း အတတ်ပညာများလေ့လာလိုက်စားမှု နည်းပါးခြင်းကြောင့် ဝင်ငွေများ နည်းပါးပါသည်။

၇။ ဦးစားပေးအစီအစဉ်ပြဇယား (Matrix Ranking)

ရွာသာယာအုပ်စု၊ ရွာသာယာကျေးရွာ၏ ဦးစားပေးအစီအစဉ်ဆွေးနွေးချယ်ခြင်း

စဉ်	အခက်အခဲပြဿနာများ	၁	၂	၃	၄	၅	စီမံပေးမည့် ဦးစားပေး အစီအစဉ်	မှတ်ချက်
၁	တံတားပြုပြင် (၅စင်း)	/	၁	၁	၁	၁	၄	၁
၂	ရွာချင်း ဆက်ကျောက် ချောပစ်	/	/	၂	၂	၂	၃	၂
၃	ရေကြိုကျောင်းပြုပြင်	/	/	/	၄	၃	၁	၄
၄	ဆေးစုခန်း	/	/	/	/	၄	၂	၃
၅	ရွာတွင်းလမ်း	/	/	/	/	/	-	၅

ရွာသာယာကျေးရွာအနေဖြင့် ဗဟုသုတဖွံ့ဖြိုး တိုးတက်လာစေရန် တံတားများ မရှိခြင်း၊ သောက်သုံးရေ မလုံလောက်မှုကြောင့် စက်ရေတွင်း ရေကန်များလိုအပ်ခြင်း၊ ရွာချင်းဆက်လမ်းများ



ခက်ခဲမှုကြောင့် ရွာချင်းဆက်လမ်း၊ တံတားများလိုအပ်ခြင်း၊ ဗဟုသုတ နည်းပါးမှုကြောင့် စာကြည့်တိုက်များ လိုအပ်ခြင်း စသည့် အခက်အခဲများကို ဆွေးနွေးခဲ့ကြပါသည်။

သုံးသပ်ချက်

စီမံကိန်းပထမနှစ်တွင် - ရွာချင်းဆက်လမ်း ပြုပြင်ခြင်းလုပ်ငန်း ကို ရံပုံငွေ (၃၈၄၀၀၀၀) ကျပ်ဖြင့် ဆောက်လုပ်ပြီးစီးခဲ့ပါသည်။

စီမံကိန်းဒုတိယနှစ်တွင် - ကြာအိုင်ကျေးရွာအနေဖြင့် ရွာချင်းဆက်မြေသားလမ်း (ကြာအိုင်-ရွာသာယာ)ကို ထောက်ပံ့ငွေ (၁၄၁၅၉၅၀၀)ကျပ်ဖြင့် လည်းကောင်း၊ မိုးကြိုးပစ်ကျေးရွာအနေဖြင့် ရွာချင်းဆက်လမ်းပေါ်ရှိ ချောင်းကူးရေကျော်နှင့် တံတား (၂)စင်းတည်ဆောက်ခြင်း လုပ်ငန်းကို ထောက်ပံ့ငွေ (၁၂၈၀၀၀၀၀) ကျပ်ဖြင့် လည်းကောင်း၊ ချောင်းဖျားကျေးရွာအနေဖြင့် ရွာချင်းဆက်လမ်းတံတားပြုပြင်ခြင်း လုပ်ငန်းကို ထောက်ပံ့ငွေ (၁၂၈၉၀၀၀၀)ကျပ်ဖြင့် လည်းကောင်းပြုလုပ်ရန် သဘောတူညီခဲ့ကြပါသည်။

စီမံကိန်းတတိယနှစ်တွင် - တုံးဖလားကျေးရွာမှ ရွာချင်းဆက်လမ်း၊တံတား (တုံးဖလား-ပင်လည်ဘူး-ကောလင်း) ပြုပြင်ခြင်း လုပ်ငန်းကို ထောက်ပံ့ငွေ (၁၄၀၈၀၀၀၀)ကျပ်ဖြင့် လည်းကောင်း၊ သဲချောင်းကျေးရွာမှ ရွာချင်းဆက် ဂျင်းကျောက်စရစ်ခင်းလမ်း (သဲချောင်း-ပင်လည်ဘူး-ကောလင်း) ပြုပြင်ခြင်း လုပ်ငန်းကို လည်းကောင်း၊ ပဲလာကျေးရွာမှ ကေဂျီစာသင်ကျောင်းဆောင်သစ် ဆောက်လုပ်ရန်လုပ်ငန်းကို ထောက်ပံ့ငွေ (၁၄၃၁၇၂၀၀)ကျပ်ဖြင့် လည်းကောင်း ပြုလုပ်ရန် သဘောတူညီခဲ့ကြပါသည်။

စီမံကိန်းစတုတ္ထနှစ်တွင် - ရွာသာယာကျေးရွာမှ တံတားပြုပြင်ခြင်းလုပ်ငန်းကို ထောက်ပံ့ငွေ (၁၄၀၈၀၀၀၀) ကျပ်ဖြင့် လည်းကောင်း၊ ပေကုန်းကျေးရွာမှ ရွာတွင်းလမ်းပြုပြင်ခြင်း လုပ်ငန်းကို ထောက်ပံ့ငွေ (၁၄၀၈၀၀၀၀)ကျပ်ဖြင့် လည်းကောင်း၊ ခတက်ကျေးရွာမှ ရွာတွင်းလမ်း (ကွန်ကရစ်ရေနတ်မြောင်း) ပြုပြင်ခြင်း လုပ်ငန်းကို ရံပုံငွေ (၁၄၂၁၀၀၀၀)ကျပ်ဖြင့် လည်းကောင်း ပြုလုပ်ရန် သဘောတူညီခဲ့ပါသည်။

၈။ ဗင်းပုံစံကိုသုံးပြု၍ အဖွဲ့အစည်းများချိတ်ဆက်မှု နှင့် သုံးသပ်ချက်



ချိတ်ဆက်ဆောင်ရွက်ကြ ပါသည်။ ရွာသာယာကျေးရွာတွင် မြို့နယ်အထွေထွေ အုပ်ချုပ်ရေးဦးစီးဌာန၊ မွေးမြူရေးဌာန၊ စိုက်ပျိုးရေးဌာန၊ လဝက၊ မြို့နယ်ရဲတပ်ဖွဲ့၊ ပညာရေးဌာန၊ လူထုဗဟိုပြုစီမံကိန်း၊ သမချေးငွေ၊ စိုက်ဘဏ် စသည် ဌာနများနှင့် ချိတ်ဆက် ဆောင်ရွက်ခဲ့ပါသည်။ အသက်မွေးဝမ်းကျောင်း လုပ်ငန်းအတွက် အရင်းအနှီးရရှိရန် မြို့နယ် သမဝါယမအသင်း၊ ချေးငွေပံ့ပိုးသည့်ဌာန၊ အဖွဲ့အစည်းများနှင့် ချိတ်ဆက်ဆောင်ရွက်နိုင်ပြီး စိုက်ပျိုးရေးထုတ်ကုန် တိုးချဲ့ဆောင်ရွက်သင့်ပါသည်။

သုံးသပ်ချက်

ရွာသာယာကျေးရွာတွင်းရှိ အဖွဲ့အစည်းများမှာ ချိတ်ဆက်မှု အားကောင်းကြောင်း တွေ့ရပါသည်။ ပြင်ပအဖွဲ့အစည်းများနှင့် ပတ်သက်၍ မြေစာရင်းဌာန၊ သစ်တောဌာန၊ မီးသတ်တပ်ဖွဲ့၊ မြို့နယ်အုပ်ချုပ်ရေး၊ လူထုဗဟိုပြုစီမံကိန်း၊ ကျေးလက်ဒေသ ဖွံ့ဖြိုးတိုးတက်ရေးဦးစီးဌာန၊ စိုက်ဘဏ်တို့နှင့်မှာ ချိတ်ဆက်မှုအားကောင်းပြီး ပညာရေး၊ ကျန်းမာရေးဌာနတို့နှင့်မှာ ချိတ်ဆက်မှုအနည်းငယ် အားနည်းသေးကြောင်းတွေ့ရပါသည်။ မြို့နယ်ပညာဌာနနှင့် ချိတ်ဆက်မှု အားကောင်းလာပါက ကျေးရွာရှိကလေးများ၏ ပညာရေး ကောင်းလာမွန်လာမည် ဖြစ်ကြောင်းတွေ့ရပါသည်။



၉။ ပင်ကူအိမ်ဖြင့်သုံးသပ်ခြင်း

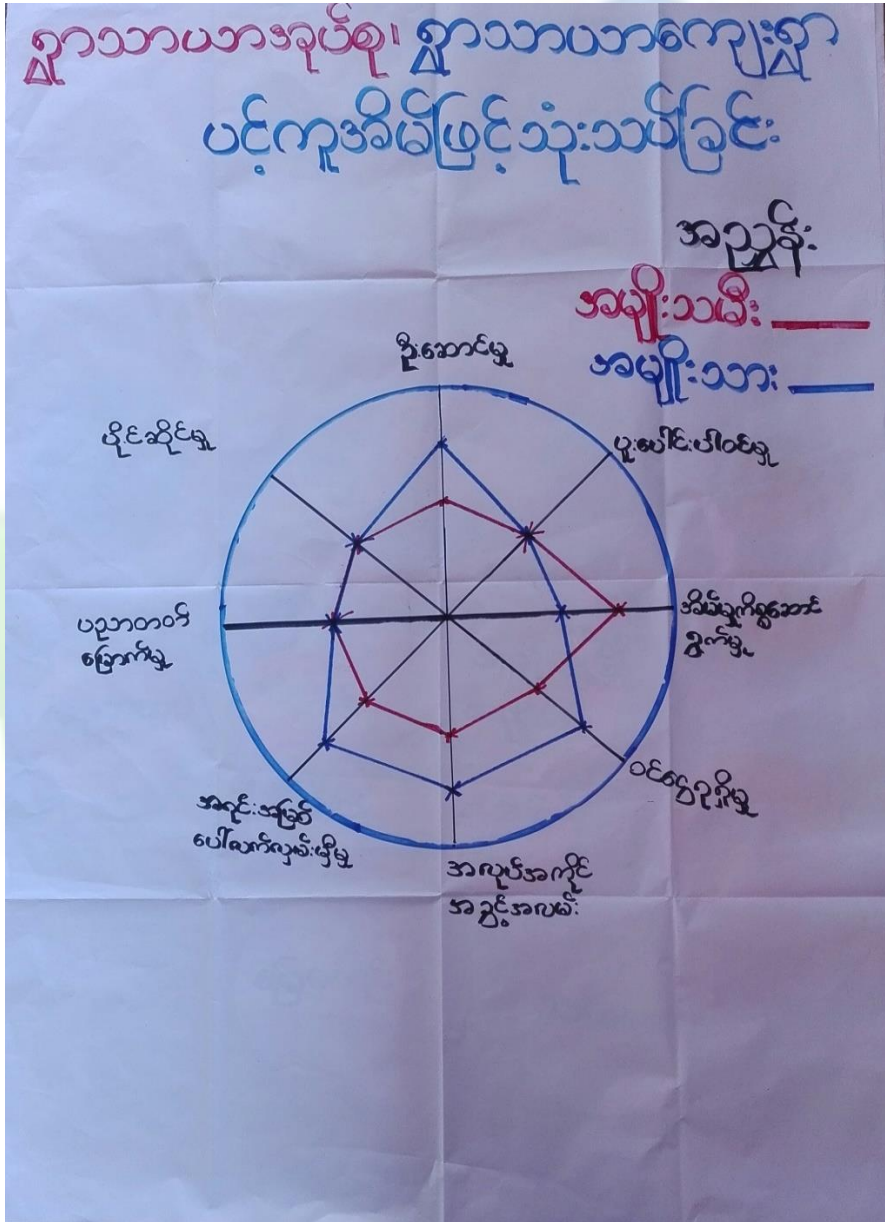

ဆွေးနွေးချက်

အမျိုးသား၊ အမျိုးသမီးတန်းတူ အခွင့်ရေးရရှိမှုနှင့်ပတ်သက်၍ ခေါင်းစဉ်(၈)ခုဖြင့် ဆွေးနွေးခဲ့ကြပါသည်။ ယနေ့ခေတ်နေထိုင်မှုစနစ်တွင် ခေါင်းဆောင်မှု၊ အလုပ်အကိုင်အခွင့်အလမ်း၊ ပစ္စည်းဥစ္စာပိုင်ဆိုင်မှု၊ အရင်းအမြစ်လက်လှမ်းမီမှု၊ ဝင်ရောက်မှုနှင့် ပညာတတ်မြောက်မှုစသည့် နေရာများတွင်



အမျိုးသားများမှ သာလွန်မှုရှိပြီး အမျိုးသမီးများအား နေရာပေးရန်၊ အိမ်မှုကိစ္စဆောင်ရွက်မှုတွင် အမျိုးသားဘက်မှ အမျိုးသမီးများအား ပိုင်းကူလုပ်ကူပေးကြရန် ဆွေးနွေးခဲ့ကြပါသည်။

သုံးသပ်ချက်

ရွာသာယာကျေးရွာအနေဖြင့် ခေါင်းဆောင်မှု၊ ပူပေါင်းပါဝင်မှုများတွင် အမျိုးသား၊ အမျိုးသမီး ဆွေးနွေးတိုင်ပင်၍ တန်းတူ ဆုံးဖြတ်ဆောင်ရွက်ကြောင်း တွေ့ရသည်။ ပညာတတ်မြောက်မှု၊ ဝင်ငွေရရှိမှု၊ အလုပ်အကိုင် အခွင့်အလမ်း၊ အရင်းအမြစ်လက်လှမ်းနှော့များတွင် အမျိုးသားများမှာ အနည်းငယ်သာလွန်၍ အိမ်မှုကိစ္စတွင် အမျိုးသမီးများမှ အစစအရာရာ ဆောင်ရွက်ရကြောင်းကို တွေ့ရပါသည်။ သို့သော် ဤကျေးရွာသည် ကျား၊မရေးရာကွဲပြားမှု အနည်းငယ်သာရှိကြောင်း တွေ့ရှိရပါသည်။

၁၀။ ကျား၊မရေးရာကို ခွဲခြမ်းစိတ်ဖြာခြင်း

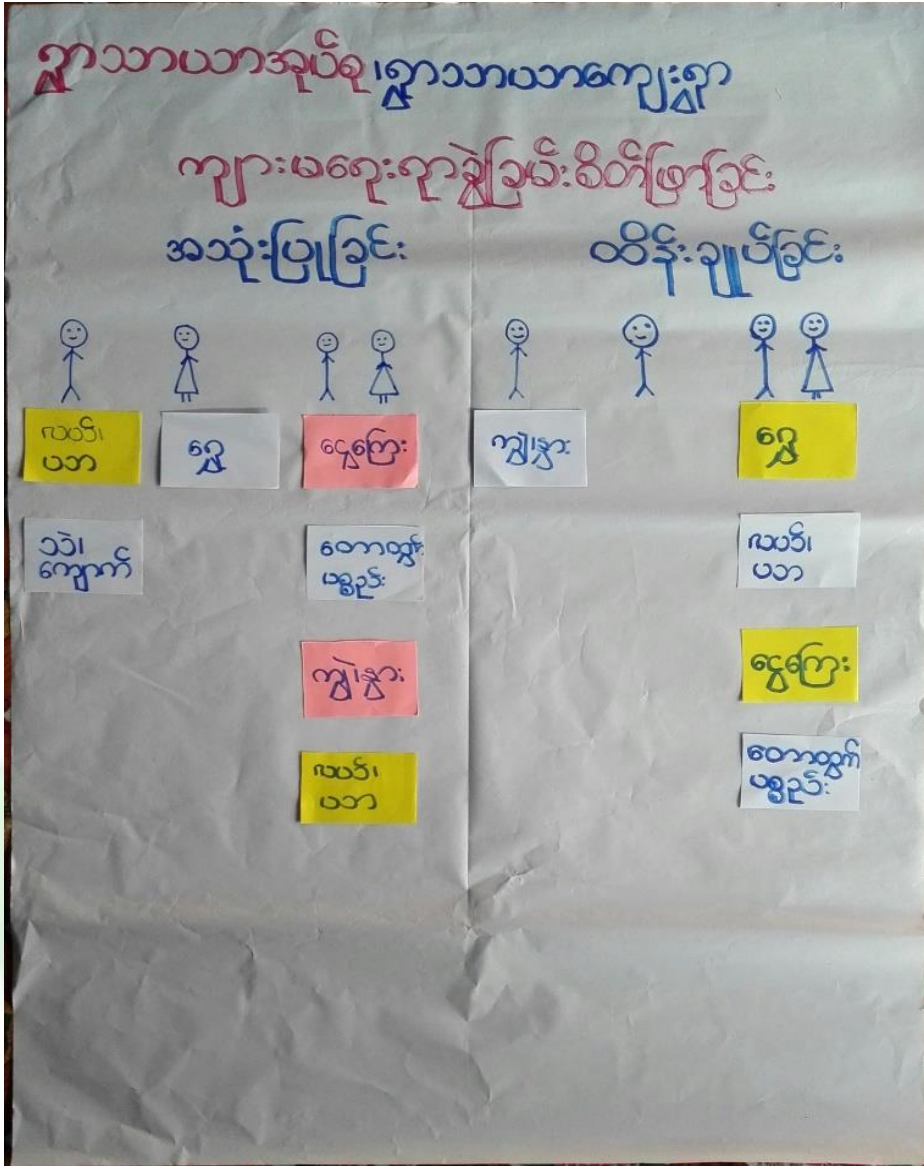

ဆွေးနွေးချက်

ရွာသာယာကျေးရွာ အတွင်းတွင် ကျား၊မရေးရာ ခွဲခြမ်းစိတ်ဖြာခြင်းနှင့် ပတ်သက်၍ အမျိုးသားများသစ်၊ ဝါးလှည်း၊လယ်၊ ကျွဲ၊နွားများကို အသုံးပြုမှုရှိပြီး အမျိုးသမီးများမှာ တောထွက်ပစ္စည်း၊ အိမ်မွေးတိရစ္ဆာန်၊ရွှေကို အသုံးပြုမှုရှိကြောင်း ဆွေးနွေးခဲ့ကြပါသည်။ စပါး၊ပဲ၊နမ်း၊သဲ၊ ကျောက်များကို ကျား၊မနှစ်မျိုးစလုံးက အသုံးပြုကြကြောင်းကို ဆွေးနွေးခဲ့ကြပါသည်။ ထိန်းချုပ်မှုပိုင်းတွင် အမျိုးသားများမှ သစ်၊ဝါး၊ကျွဲ၊နွား၊ ကျောက်၊သဲများကို ထိန်းချုပ်နိုင်သော်လည်း အမျိုးသမီးများမှာ ရွှေရေတို့ကို ထိန်းချုပ်နိုင်မှုရှိကြောင်း ဆွေးနွေးခဲ့ကြပါသည်။ လှည်း၊လယ်၊ အိမ်မွေးတိရစ္ဆာန်၊ ဆန်၊စပါးတို့ကို အမျိုးသား၊ အမျိုးသမီးနှစ်ဦးစလုံးက ထိန်းချုပ်ခဲ့ကြောင်းကို ဆွေးနွေးခဲ့ကြပါသည်။



သုံးသပ်ချက်

ရွာသာယာကျေးရွာ အတွင်းတွင် ကျားမရေးရာနှင့် ပတ်သက်ပြီး အမျိုးသားများက ကျွဲနွားများကို အသုံးပြုမှုရှိပြီး အမျိုးသမီးများက ရွှေကိုသာ အသုံးပြုမှုရှိကြောင်း တွေ့ရပါသည်။ စပါး၊ပဲ၊နှမ်း၊ငွေကြေး၊ သစ်တောထွက်ပစ္စည်းနှင့် အိမ်မွေးတိရစ္ဆာန်တို့ကို ကျားမနှစ်ဦးစလုံးက သုံးစွဲမှုရှိကြောင်း တွေ့ရပါသည်။ အမျိုးသားများက သဲကိုထိန်းချုပ်မှုရှိပြီး အမျိုးသမီးများအနေဖြင့် ထိန်းချုပ်မှုမရှိကြောင်း တွေ့ရပါသည်။ ကျား၊မနှစ်မျိုးစလုံးမှာ ရွှေပါး၊ပဲ၊နှမ်း၊ကျွဲ၊နွား၊ငွေကြေး၊ အိမ်မွေးတိရစ္ဆာန်တို့ကို ထိန်းချုပ်မှုရှိကြောင်း တွေ့ရပါသည်။

ကျေးရွာအိမ်မက်မြေပုံသုံးသပ်ခြင်း



ဆွေးနွေးချက်

ရွာသာယာကျေးရွာရှိ ကလေးများအခန်း မလုံလောက်စွာ ပညာသင်ကြားနိုင်ရန် စာသင်ကျောင်း၊ မူကြိုကျောင်းဆောင်များ ဆောက်လုပ်နိုင်ပြီး လမ်းခရီးအဆင်ပြေ၍ စီးပွားရေးများ အဆင်ပြေလာစေရန် လမ်းတံတားများ ဆောက်လုပ်လုပ်နိုင်ခြင်း၊ ဗဟုသုတဖွံ့ဖြိုးတိုးတက်လာစေရန်



စာကြည့်တိုက်များဆောက်လုပ်ခြင်း ၊ သောက်သုံးရေ လုံလောက်မှုရှိစေရန် စက်ရေတွင်း ရေကန်များတည်ဆောက်ခြင်း၊ အုပ်စုတွင်းလမ်းများကောင်းမွန်ပြီး လျှပ်စစ်မီးများလင်းခြင်းဖြင့် ကျေးရွာဖွံ့ဖြိုးရေး မျှော်မှန်းချက်များကို ဆွေးနွေးခဲ့ကြပါသည်။ စပါး၊ ပဲ၊ နှမ်းကို လုပ်ကိုင်ကြသော်လည်း နည်းပညာမရှိမှုကြောင့် သီးနှံထွက်နှုန်းကျဆင်းကြောင်းကို ဆွေးနွေးခဲ့ကြပါသည်။ စိုက်ပျိုးရေး နည်းပညာ၊ မွေးမြူရေးနည်းပညာ၊ ဆိုင်ကယ်ပြင်သင်တန်း၊ လက်မှုပညာများ တတ်မြောက်ပါက လူမှုစီးပွား၊ ကျန်းမာရေးများ အဆင်ပြေပြီး ဖွံ့ဖြိုးတိုးတက်သော ကျေးရွာဖြစ်လာတော့မည် ဆိုသည်အကြောင်းကို ဆွေးနွေးခဲ့ကြပါသည်။

သုံးသပ်ချက်

ကျေးရွာသို့စီမံကိန်းများ ဝင်ရောက်မှုကြောင့် စာသင်ကျောင်း၊ မူကြိုကျောင်း၊ စာကြည့်တိုက်၊ လမ်း ။ တံတား၊ ရေတွင်းရေကန်များ ဆောက်လုပ်နိုင်မည်ဆိုပါက အသိပညာ ဖွံ့ဖြိုးတိုးတက်လာမည် ဖြစ်ကြောင်းတွေ့ရပါသည်။ စိုက်ပျိုးရေးနည်းပညာ၊ မွေးမြူရေး နည်းပညာများရရှိပါက သီးနှံအထွက်နှုန်းတိုးပြီး စီးပွားရေး အဆင်ပြေလာမည် ဖြစ်ကြောင်းကို တွေ့ရှိရပါသည်။ ကိုယ်ပိုင်လုပ်ငန်းများ ရှိခြင်းကြောင့် ဝင်ငွေများရရှိနိုင်ပြီး ကျန်းမာရေး၊ လူမှုရေး၊ ပညာရေး၊ စီးပွားရေး အဆင်ပြေလာမည်ဟု မျှော်မှန်းထားကြောင်းကို တွေ့ရှိရပါသည်။

၂။ ကျေးရွာမိတ်ဆက် အစည်းအဝေးတွင်အမျိုးသမီး ကဏ္ဍအတွက် စောင့်ကြည့်စစ်ဆေးရမည့်အချက်များ

မေးမြန်းသည့်ရက်။

ရက်စွဲ ၁၂.၁.၂၀၁၇

စဉ်	အကြောင်းအရာ	တွေ့ရှိချက်		မှတ်ချက်
		✓	X	
၁	အစည်းအဝေးတက်ရောက်လူသူများအား ကျား၊မ ရေးရာ အခြေခံသဘောတရားများကို ရှင်းလင်းဆွေးနွေးခဲ့ပါသလား။	✓		
၂	စီမံကိန်းတွင် ပါဝင်သော ကျား၊မရေးရာ အကောင်အထည်ဖော်ရေး လိုအပ်ချက် (၅)ချက်ကို ရှင်းလင်းပြခဲ့ပါသလား။	✓		
၃	အစည်းအဝေးများခေါ်ယူရာတွင်အမျိုးသား/သမီးများအချိုးညီစွာတက်ရောက်နိုင်ရေး အတွက် အသိပေးတိုက်တွန်း စည်းရုံးခဲ့တာမျိုး ရှိပါသလား။	✓		
၄	အမျိုးသမီးများ၏ စကားသံများ၊ ပြောဆိုနိုင်ခွင့်များ ပိုမိုထွက်ပေါ်လာအောင် ဖန်တီးပေးခဲ့ပါသလား။	✓		



၅	ဆပ်ကော်မတီဖွဲ့များ ဖွဲ့စည်းရာတွင်အမျိုးသမီးများနှင့်ပါဝင်ဖွဲ့စည်းရေး၊ပူးပေါင်းပါဝင်ရေး၊ဦးဆောင်နိုင်ရေး အတွက်တွန်းအားပေးကူညီဆောင်ရွက်ခဲ့ပါသလား။	✓		
၆	အစည်းအဝေးကို အမျိုးသား/သမီးများ အလွယ်တကူပါဝင်တက်ရောက်နိုင်သော အချိန်နှင့် နေရာများကိုရွေးချယ်ခြင်း၊ထည့်သွင်းစဉ်းစားဆောင်ရွက်ခြင်းများတို့ကိုလုပ်ဆောင် ခဲ့ပါသလား။	✓		
၇	လူနည်းစု/ဆင်းရဲ/နွမ်းပါး/ထိခိုက်လွယ်သောအုပ်စုများကို အစည်းအဝေးမစတင်မီ အချိန်များက ရှာဖွေဖော်ထုတ်ခဲ့တာမျိုးများ ရှိပါသလား။	✓		
၈	လူနည်းစု/ဆင်းရဲ/နွမ်းပါး/ထိခိုက်လွယ်သော အမျိုးသား/သမီးများထဲမှ အချို့ကို အစည်းအဝေးတက်ရောက်နိုင်အောင် ဖိတ်ကြားဆောင်ရွက်မှုမျိုး ရှိခဲ့ပါသလား။	✓		
၉	လူနည်းစု/ဆင်းရဲ/နွမ်းပါး/ထိခိုက်လွယ်သောအမျိုးသား/သမီးများနှင့် ကြုံတွေ့နေရသောအခတ် အခဲများကို သင်ဆွေခွေး မေးမြန်းခဲ့တာမျိုး ရှိပါသလား။	✓		
၁၀	အမျိုးသမီးများ ပြောဆိုတင်ပြနိုင်အောင် အချိန်ပေးရန်၊ ကြိုတင်စီစဉ်ဆောင် ရွက်မှုမျိုးများ ဆောင်ရွက်ခဲ့တာများ ရှိပါသလား။	✓		
၁၁	စီမံကိန်းလုပ်ငန်းခွဲများရှာဖွေဖော်ထုတ်ရာတွင်အမျိုးသား/သမီးများသီးခြားဆွေး နွေးဖော်ထုတ် ဆောင်ရွက်ခဲ့တာမျိုး ရှိပါသလား။	✓		
၁၂	ကျေးရွာစီမံကိန်း အထောက်အကူပြုကော်မတီများဖွဲ့စည်းရာတွင် အမျိုးသမီး၊ အမျိုးသား အချိုးညီမျှစွာ (၅၀ : ၅၀) ဖွဲ့စည်းနိုင်ခဲ့ပါသလား။ မဖွဲ့စည်းနိုင်ခဲ့ပါက မှတ်ချက်တွင် ရှင်းလင်းပါ။	✓		
၁၃	ဆပ်ကော်မတီများတွင် အနည်းဆုံး အမျိုးသမီးအဖွဲ့ဝင် တစ်ဦးနှုန်းဖြင့် ပါဝင်ဖွဲ့စည်းနိုင်ခဲ့ပါသလား။ မဖွဲ့စည်းနိုင်ခဲ့ပါက မှတ်ချက်တွင် ရှင်းလင်းပါ။	✓		
၁၄	ကျေးရွာ/ကျေးရွာအုပ်စု ဖွံ့ဖြိုးရေးစီမံချက် များတွင် အမျိုးသမီးများ ရွေးချယ်ဆုံးဖြတ်သည့်လုပ်ငန်းစီမံချက် အနည်းဆုံးတစ်ခုပါဝင်နိုင်ရေးအတွက် စည်းရုံး ဆွေးနွေးမှုများ ပြုလုပ်ဆောင်ရွက်ခဲ့ပါသလား။	✓		
၁၅	တက်ရောက်လာသူများအား အမျိုးသမီးများ၏ လိုအပ်ချက်များကို ဖြည့်ဆည်းပေးနိုင်ရန် အမျိုးသမီးများရွေးချယ်လိုက်သော ဦးစားပေးရွေးချယ်မှုများကို ထောက်ပံ့ပေးသွားမည်ဖြစ်ကြောင်း အသိပေးပြောကြားခဲ့ပါသလား။	✓		
၁၆	ရွေးချယ်လိုက်သော စီမံကိန်းလုပ်ငန်းခွဲများသည် ဒေသတွင်းမှာရှိသော	✓		



၆	လူနည်းစု/ဆင်းရဲ/နွမ်းပါး/ထိခိုက်လွယ် အုပ်စုများအပေါ် မည်သို့အကျိုးပြုနိုင်မည်ဖြစ်ကြောင်း ရှင်းလင်းပြောကြားခြင်း၊ မှတ်တမ်းတင်ခြင်းများတို့ကို ဆောင်ရွက်ခဲ့ပါသလား။			
၁	ကျေးရွာအုပ်စုအဆင့် အစည်းအဝေးပြုလုပ်ရာတွင် အုပ်စု စီ/ထောက် ကော်မတီဝင်များကို ကျား၊မ ရေးရာလိုအပ်ချက်များ အကြောင်းကိုရှင်းလင်းပြောကြားခဲ့ပါသလား။	√		
၁	ကျေးရွာအုပ်စုအဆင့် အစည်းအဝေးပြုလုပ်ရာတွင် အုပ်စု စီ/ထောက် ကော်မတီဝင်များအားလုံး တက်ရောက်နိုင်မှု ရှိ/မရှိ စစ်ဆေးခဲ့ပါသလား။ မတက်ရောက်နိုင်ခဲ့ပါက မှတ်ချက်တွင် ရှင်းလင်းပါ။	√		



၇။ ကျေးရွာကော်မတီဖွဲ့စည်းခြင်းနှင့်ဖွံ့ဖြိုးရေးစီမံချက်ရေးဆွဲခြင်း မှတ်တမ်းခါတ်ပုံများ



မိတ်ဆက်အစည်းဝေးမှတ်တမ်းခါတ်ပုံ



စေတနာ့ဝန်ထမ်းရွေးချယ်ခြင်း မှတ်တမ်းခါတ်ပုံ



ကော်မတီဖွဲ့စည်းခြင်းမှတ်တမ်းဓာတ်ပုံ



ကျေးရွာဖွံ့ဖြိုးရေးစီမံချက်ရေးဆွဲခြင်း မှတ်တမ်းဓာတ်ပုံ



အမျိုးသားအုပ်စု မှတ်တမ်းခါတ်ပုံ



အမျိုးသမီးအုပ်စု မှတ်တမ်းခါတ်ပုံ



ထိခိုက်လွယ်အုပ်စု မှတ်တမ်းခါတ်ပုံ



လူငယ်အုပ်စု မှတ်တမ်းခါတ်ပုံ



ပထမနှစ်မိမိကိန်းလုပ်ငန်းခွဲဆောင်ရွက်ပြီး မှတ်တမ်းခါတ်ပုံ



ပထမနှစ် စီမံကိန်းလုပ်ငန်းခွဲပြီးစီးမှုမှတ်တမ်းခါတ်ပုံ



၈။ (၂၀၁၇) ခုနှစ် ကော်မတီစာရင်း

စဉ်	အမည်	ကျား-မ	ရာထူး
၁	ဦးထွန်းလင်း	ကျား	ကျေးရွာစီမံကိန်းအထောက်အကူပြုကော်မတီ၊ ဥက္ကဋ္ဌ
၂	ဒေါ်အိအိခိုင်	မ	ကျေးရွာစီမံကိန်းအထောက်အကူပြုကော်မတီ၊ ဥက္ကဋ္ဌ
၃	ဦးချိန်းရွှေ	ကျား	ဝယ်ယူရေးဆပ်ကော်မတီ၊ ဥက္ကဋ္ဌ
၄	ဦးချစ်အောင်	ကျား	ဝယ်ယူရေးဆပ်ကော်မတီ၊ မှတ်တမ်းထိမ်း
၅	ဒေါ်မြဦး	မ	ဝယ်ယူရေးဆပ်ကော်မတီ၊ အဖွဲ့ဝင်
၆	ဦးဌေးဝင်း	ကျား	စောင့်ကြည့်ကြီးကြပ်ရေးဆပ်ကော်မတီ၊ ဥက္ကဋ္ဌ
၇	ဒေါ်အေးအေးလွင်	မ	စောင့်ကြည့်ကြီးကြပ်ရေးဆပ်ကော်မတီ၊ အဖွဲ့ဝင်
၈	ဒေါ်စိန်လှ	မ	စောင့်ကြည့်ကြီးကြပ်ရေးဆပ်ကော်မတီ၊ အဖွဲ့ဝင်
၉	ဦးဌေးလွင်	ကျား	လုပ်ငန်းလည်ပတ်ရေး နှင့် ပြုပြင်ထိန်းသိမ်းရေး ဆက်ကော်မတီ ဥက္ကဋ္ဌ
၁၀	ဒေါ်မျိုးမျိုးဝင်း	မ	လုပ်ငန်းလည်ပတ်ရေး နှင့် ပြုပြင်ထိန်းသိမ်းရေး ဆက်ကော်မတီ၊ အဖွဲ့ဝင်
၁၁	ဒေါ်ယဉ်မြင့်သူ	မ	လုပ်ငန်းလည်ပတ်ရေး နှင့် ပြုပြင်ထိန်းသိမ်းရေး ဆက်ကော်မတီ၊ အဖွဲ့ဝင်
၁၂	ဦးအေးထွန်း	ကျား	ကျေးရွာငွေစာရင်းကိုင်
၁၃	ဦးအောင်စိန်	ကျား	အကြံပြုချက်ဖြေရင်းရေး
၁၄	ဒေါ်နှင်းဝေ	မ	အကြံပြုချက်ဖြေရင်းရေး
၁၅	ဦးတင်ဖြိုးဝေ	ကျား	စေတနာ့ဝန်ထမ်း
၁၆	ဒေါ်ခင်ဆွေဦး	မ	စေတနာ့ဝန်ထမ်း

စုစုပေါင်း။ (၁၆) ယောက် ကျား-၈ ယောက် +မ-၈ ယောက်

ကျေးရွာအုပ်စုစီမံကိန်းအထောက်အကူပြုကော်မတီ

ဦးထွန်းလင်း ကျေးရွာအုပ်စုစီမံကိန်းအထောက်အကူပြုကော်မတီ၊ ဥက္ကဋ္ဌ

ဒေါ်အိအိခိုင် ကျေးရွာအုပ်စုစီမံကိန်းအထောက်အကူပြုကော်မတီ၊ အဖွဲ့ဝင်

မှတ်တမ်းတင်သူ

အမည်။ ဒေါ်ထက်ရဝေလှိုင်

ရာထူး။ လူထုစည်းရုံးရေးမှူး

ရက်စွဲ။ ၁၂/ ၁ / ၂၀၁၇



၉။ ပုံစံ(၁) ကျေးရွာအခြေခံချက်လက်များ

လူထုဗဟိုပြု စီမံကိန်း၊ စီမံကိန်းလက်ဖွဲ့ အပိုင်း - (၃) - ၂၉.၀၀.၂၀၁၆

ပုံစံ - ၈ - ၁ ကျေးရွာအခြေခံအချက်အလက်များ (Form PC 1)

လယ်ဥယျာဉ်များ၊ ကျေးရွာတစ်ရွာသို့ ပထမဆုံးမိတ်ဆက်ခရီး သွားရောက်လော့အခါ လူထုစည်းရုံးရေးပျံ့နှံ့မှုသည် ကျေးရွာ ခေါင်းဆောင်များအား ကျေးရွာအချက်အလက်များကို ပေးအောင်ပေးရန် တောင်းခံရသည်။ ဤအချက်အလက်များကို စီမံကိန်း မိတ်ဆက်အစည်းဝေးပတ်ဝန်းကျင်တောင်းခံရမည်။ စီမံကိန်းမိတ်ဆက်အစည်းဝေးတွင် လူထုစည်းရုံးရေးပျံ့နှံ့မှုသည် ဤအချက်အလက် များအား စစ်ဆေးပြီး မှန်ကန်အောင်ပြုလုပ်ရမည်။ ပြီးနောက်တွင် လူထုစည်းရုံးရေးပျံ့နှံ့မှု သတင်းအချက်အလက်ထိခိုက်မှု၊ Tablets မှ တဆင့် မြည့်သွင်းရမည်။

ကျေးရွာအုပ်ချုပ်ရေးမှူးအမည်: ဦးကျော်စွာ ကျေးရွာအုပ်ချုပ်ရေးမှူး၏ ဖုန်းနံပါတ်: ၀၉-၉၅၆၆၀ ၇၅၇၉၉ လူထုစည်းရုံးရေးမှူး၏ အမည်: ဒေါ်အေးအေး

ပြည်နယ်/တိုင်းဒေသကြီး/နယ်: ပြည်နယ် ပြည်နယ် အမှတ်: ၁၂၁၁၁ ကျေးရွာအုပ်စု: ရွာသာသာ မကျေးရွာ: ရွာသာသာ

လူဦးရေ	အိမ်ထောင်စုအရေအတွက်	ကိုးကွယ်သည့်ဘာသာ	အိမ်ထောင်စုအရေအတွက်
လူဦးရေ (၁) <u>၁၁၁</u>	<u>၁၅</u>	ဘာသာ (၁) <u>ဗုဒ္ဓ</u>	<u>၁၅</u>
လူဦးရေ (၂) -----		ဘာသာ (၂) -----	
လူဦးရေ (၃) -----		ဘာသာ (၃) -----	
လူဦးရေရော -----		ဘာသာရော -----	
	အရေအတွက် (၁)		
မသန်စွမ်းသူများ			
သက်ကြီးရွယ်အိုများ (၆၅ နှစ်နှင့် အထက်)			
စစ်ဘေးရှောင်			

လူဦးရေ	အမျိုးသား (အရေအတွက်)	အမျိုးသမီး (အရေအတွက်)
လူဦးရေ (၁) <u>၁၁၁</u>	<u>၄၅</u>	<u>၆၆</u>
လူဦးရေ (၂) -----		
လူဦးရေ (၃) -----		
အိမ်ထောင်စုဦးစီး	<u>၁၄</u>	<u>၄၀</u>

(ခ) အခြေခံအောက်အဖွဲ့ အသုံးအဆောင်များ

စာသင်ကျောင်း	အမှတ် ဖြစ်ပါ	ကျန်းမာရေး	အမှတ် ဖြစ်ပါ	ဘာသာရေး အဆောက် အအုံများ	အမှတ် ဖြစ်ပါ
အထက်တန်းကျောင်း	<input type="checkbox"/>	ဆေးရုံ	<input type="checkbox"/>	ဓေယျ	<input checked="" type="checkbox"/>
အလယ်တန်းကျောင်း	<input checked="" type="checkbox"/>	ကျန်းမာရေးဌာန	<input type="checkbox"/>	ဘုန်းကြီးကျောင်း	<input checked="" type="checkbox"/>
မူလတန်းကျောင်း	<input type="checkbox"/>	ကျန်းမာရေးဌာနခွဲ	<input type="checkbox"/>	ဟိန္ဒူဘုရားကျောင်း	<input type="checkbox"/>
မူကြီးကျောင်း	<input type="checkbox"/>	ဆေးပေးခန်း	<input type="checkbox"/>	ခရစ်ယာန်ကျောင်း	<input type="checkbox"/>
အခြား	<input type="checkbox"/>	အခြား	<input type="checkbox"/>	ဓလီ	<input type="checkbox"/>
				အခြား	<input type="checkbox"/>
မှတ်ချက်		မှတ်ချက်		မှတ်ချက်	



လူထုဗဟိုပြု စီမံကိန်း၊ စီမံကိန်းလက်ခံ အပိုင်း - (၃) ၂၉.၁၀.၂၀၁၆

(ဂ) ကျွမ်းကျင်သူများမှတ်တမ်း (ကျေးရွာတွင်နေထိုင်သော သို့မဟုတ် တခြားရွာမှလာမယ့်ပတ်သော ကျွမ်းကျင်သူများ)

(၁) စာသင်ကျောင်း			(၂) ကျန်းမာရေး			(၃) လက်မှုပညာရှင်		
	ရွာတွင်နေထိုင်သူ	အခြားရွာမှလာသူ		ရွာတွင်နေထိုင်သူ	အခြားရွာမှလာသူ		ရွာတွင်နေထိုင်သူ	အခြားရွာမှလာသူ
မှလတန်း/ပြဆရာ/မ	<input checked="" type="checkbox"/>	<input checked="" type="checkbox"/>	ဆရာဝန်	<input type="checkbox"/>	<input type="checkbox"/>	လက်သမား	<input checked="" type="checkbox"/>	<input type="checkbox"/>
အထက်တန်း/ပြဆရာ/မ	<input type="checkbox"/>	<input type="checkbox"/>	လက်ထောက်ကျန်းမာရေးမှူး	<input type="checkbox"/>	<input type="checkbox"/>	ပန်းရံ	<input checked="" type="checkbox"/>	<input type="checkbox"/>
အလယ်တန်း/ပြဆရာ/မ	<input type="checkbox"/>	<input type="checkbox"/>	အမျိုးသမီးကျန်းမာရေးဆရာမ	<input type="checkbox"/>	<input type="checkbox"/>	လှုပ်စစ်ကျွမ်းကျင်၊ မီးသမား	<input type="checkbox"/>	<input type="checkbox"/>
ပုဂ္ဂိုလ်ဆရာ/မ	<input type="checkbox"/>	<input type="checkbox"/>	သားဖွားဆရာမ	<input type="checkbox"/>	<input type="checkbox"/>	ရေပိုက်သွယ်သူ	<input type="checkbox"/>	<input type="checkbox"/>
အခြား	<input type="checkbox"/>	<input type="checkbox"/>	ပြည်သူ့ကျန်းမာရေးလုပ်သား	<input type="checkbox"/>	<input type="checkbox"/>	စက်ပြင်ဆရာ	<input type="checkbox"/>	<input type="checkbox"/>
မှတ်ချက်			မှတ်ချက်			မှတ်ချက်		

(ဃ) ကျေးရွာသို့ ရောက်ရှိနိုင်သည့် လမ်းအခြေအနေ / ကျေးရွာတစ်ရွာသည် ၎င်း၏ ကျေးရွာအုပ်စုနှင့် ဆက်သွယ်ထားသော လမ်းအခြေအနေ (အောက်ပါတို့ကိုပိုင်းပါ)

ကျောက်ကြမ်းလမ်း ကတ္တရာလမ်း ကွန်ကရစ်လမ်း မော်တော်ဆိုင်ကယ်လမ်း
 ကျောက်ခင်းလမ်း မြေသားလမ်း လူသွားလမ်း အခြား _____

(င) ကျေးရွာဖွံ့ဖြိုးမှုစီမံချက် ပိုင်းပါ
 (၁) လူထုဗဟိုပြုစီမံကိန်းမတင်မီ ဤကျေးရွာတွင်ကျေးရွာဖွံ့ဖြိုးမှု စီမံချက်ရှိခဲ့ပါသလား? ရှိပါသည်/မရှိပါ/မသိပါ
 (၂) ရှိခဲ့ပါလျှင် ဤစီမံချက်ကို မည်သည့် ခုနှစ်တွင်ပြင်ဆင်ခဲ့ပါသနည်း? နှစ်-----/မသိပါ
 (၃) ဤစီမံချက်ကို မြို့နယ်မှအတည်ပြုခဲ့ပါသလား? ပြုခဲ့ပါသည်/မပြုခဲ့ပါ/မသိပါ

(စ) ခရီးအကွာအဝေး
 (၁) ဤကျေးရွာ၏ဗဟိုမှ ၎င်းကျေးရွာအုပ်စု၏ဗဟိုအထိ ခရီးမိုင်မည်မျှကွာဝေးသနည်း? မိုင်-----/မသိပါ
 (၂) ဤကျေးရွာမှ ၎င်းကျေးရွာအုပ်စုဗဟိုအထိ သွားလာရာတွင်ကြာမြင့်သည့်အချိန်၊
 ခြောက်သွေ့ရာသီတွင်ကြာချိန်----- ထော်လာရီ/မော်တော်ဆိုင်ကယ်/မြေလျှင်/လား/မော်တော်ဘုတ်/
 အခြား-----
 မိုးရာသီတွင်ကြာချိန်----- ထော်လာရီ/မော်တော်ဆိုင်ကယ်/မြေလျှင်/လား/မော်တော်ဘုတ်/
 အခြား-----

(ဆ) ပတ်ဝန်းကျင်ဆိုင်ရာ သဘာဝဘေးအန္တရာယ်
 ဤကျေးရွာတွင် ရေကြီးခြင်းကဲ့သို့ သဘာဝဘေးအန္တရာယ်ကျရောက်ဖူးခြင်း ရှိပါသလား။
 မရှိပါ ရှိပါသည် ရှိလျှင်ဖော်ပြပါ -----



လူထုဗဟိုပြု စီမံကိန်း၊ စီမံကိန်းလက်ခွဲ အပိုင်း - (၃) - ၂၉.၁၀.၂၀၁၆

(ခ) ကျေးရွာတွင် ဖွဲ့စည်းထားသော အဖွဲ့အစည်းများ
လူထုဗဟိုပြုစီမံကိန်းမတိုင်မီ ဤကျေးရွာတွင် ကျေးရွာဖွံ့ဖြိုးရေးအတွက် အစိုးရ (သို့) ရှာသားများကိုယ်တိုင်(သို့) စီမံကိန်းတစ်ခုခုမှ
ဖွဲ့စည်းထားသည့် အဖွဲ့အစည်းများရှိပါသလား။

- (၁) -----
- (၂) -----

ကျေးရွာခေါင်းဆောင်

အမည် ဦးထွန်းဇော်
လက်မှတ်  နေ့စွဲ ၁၁.၁၂.၀၁၇

လူထုစည်းရုံးရေးမှူး

အမည် ဒေါ်ဝင်းစုခင်
လက်မှတ်  နေ့စွဲ ၁၁.၁၂.၀၁၇



၁၀။ပုံစံ ၈ ပြစ်ဒဏ်ခံရမှုစာတမ်းအချိန်ဇယား

ပုံစံ - ၈ - ပ - ၂ - ပြစ်ဒဏ်ခံရမှုစာတမ်းအချိန်ဇယား (PC 2)

လက်မှတ်ရေးထိုးသူ၏ ညွှန်ကြားမှုဦးစီးဌာန/လက်ထောက်နည်းပညာနည်းပညာများမှ ပြစ်ဒဏ်ခံရမှုစာတမ်းအချိန်ဇယားကို ဖြည့်သွင်းရမည်။

စာတမ်းအချိန်ဇယား/စာတမ်းအချိန်ဇယားအချိန်ဇယား (PC 2)

စာတမ်းအချိန်ဇယား/စာတမ်းအချိန်ဇယားအချိန်ဇယား (PC 2)

စာတမ်းအချိန်ဇယား/စာတမ်းအချိန်ဇယားအချိန်ဇယား (PC 2)

စာတမ်းအချိန်ဇယား/စာတမ်းအချိန်ဇယားအချိန်ဇယား (PC 2)

ပြစ်ဒဏ်ခံရမှုစာတမ်းအချိန်ဇယား	စာတမ်းအချိန်ဇယား		စာတမ်းအချိန်ဇယား		စာတမ်းအချိန်ဇယား		စာတမ်းအချိန်ဇယား	
	စာတမ်းအချိန်ဇယား	စာတမ်းအချိန်ဇယား	စာတမ်းအချိန်ဇယား	စာတမ်းအချိန်ဇယား	စာတမ်းအချိန်ဇယား	စာတမ်းအချိန်ဇယား	စာတမ်းအချိန်ဇယား	စာတမ်းအချိန်ဇယား
၁။ ကျေးရွာစီမံကိန်းစီမံကိန်းအစည်းအဝေး	၁၁.၁၂.၀၁	၁၁.၁၂.၀၁	၁၁.၁၂.၀၁	၁၁.၁၂.၀၁	၁၁.၁၂.၀၁	၁၁.၁၂.၀၁	၁၁.၁၂.၀၁	၁၁.၁၂.၀၁
၂။ ကျေးရွာစီမံကိန်းစီမံကိန်းအစည်းအဝေး	၁၂.၁၂.၀၁	၁၂.၁၂.၀၁	၁၂.၁၂.၀၁	၁၂.၁၂.၀၁	၁၂.၁၂.၀၁	၁၂.၁၂.၀၁	၁၂.၁၂.၀၁	၁၂.၁၂.၀၁
၃။ ကျေးရွာစီမံကိန်းစီမံကိန်းအစည်းအဝေး	၁၃.၁၂.၀၁	၁၃.၁၂.၀၁	၁၃.၁၂.၀၁	၁၃.၁၂.၀၁	၁၃.၁၂.၀၁	၁၃.၁၂.၀၁	၁၃.၁၂.၀၁	၁၃.၁၂.၀၁
၄။ ပြစ်ဒဏ်ခံရမှုစာတမ်းအချိန်ဇယား								
၅။ ပြစ်ဒဏ်ခံရမှုစာတမ်းအချိန်ဇယား								
၆။ ပြစ်ဒဏ်ခံရမှုစာတမ်းအချိန်ဇယား								
၇။ ပြစ်ဒဏ်ခံရမှုစာတမ်းအချိန်ဇယား								



၁၁။ပုံစံ ၀ ၁၃ ကျေးရွာဖွံ့ဖြိုးရေးဦးစားပေးအစီအစဉ်

ပုံစံ - ၀ - ၃ ကျေးရွာဖွံ့ဖြိုးရေး ဦးစားပေးအစီအစဉ် (Form PC 3)

လမ်းညွှန်ချက်၊ အဆင့်(၃) ကျေးရွာဖွံ့ဖြိုးရေးအစည်းအဝေး ပြီးဆုံးသောအခါ ကျေးရွာစီမံကိန်း အထောက်အကူပြု ကော်မတီသည် လူထုစည်းရုံးရေးမှူးအကူအညီဖြင့် ဤပုံစံကိုပြည့်စုံအောင် ဖြည့်သွင်းရမည်။

လူထုစည်းရုံးရေးမှူး/ဝန်ထမ်း အမည် ဒေါ်ဝဝက်စုဝေလျှိုင်

နေ့စွဲ ၂၀၁၁.၂၀.၁၇ စက်ဝန်းအား အမှတ်ဖြစ်ပါ (✓) စက်ဝန်း(၁)
 စက်ဝန်း(၂) စက်ဝန်း(၃) စက်ဝန်း(၄)

ပြည်နယ်/တိုင်း မင်္ဂလာဒုံ ယခင်သုံးပြုခဲ့သည့် ကျေးရွာအုပ်စု ၁၁၁၁၁၁ ကျေးရွာ ၁၁၁၁၁၁

၁။ အခက်အခဲအတားအဆီးများအားဆွေးနွေးခြင်း - ယခုလက်ရှိအခြေအနေတွင် ဤကျေးရွာဖွံ့ဖြိုးတိုးတက်ရေးအတွက် အဓိက အခက်အခဲအတားအဆီးများသည် မည်သည့်များဖြစ်ပါသနည်း။ (အမျိုးသား/သမီး အနည်းဆုံးအခက်အခဲ ၅ ခုစီဖော်ပြပါ)

အမျိုးသား အဖွဲ့မှ တင်ပြသောအခက်အခဲအတားအဆီးများ	အမျိုးသမီး အဖွဲ့မှ တင်ပြသောအခက်အခဲအတားအဆီးများ
၁။ ဝတ္တရားလားရောက်ခြင်း	၁။ ရွာတွင်း ဝတ္တရား ခက်ခဲခြင်း
၂။ ကူးသန်းရောင်းဝယ်ရေးအခက်ခဲခြင်း	၂။ ရွာတွင်းဆက်သွယ်ရေး ကောင်းခြင်း
၃။ ကျွန်းစာရေးဆေးပေးခန်း မရှိခြင်း	၃။ ရွာတွင်းစားနပ်ရိက္ခာများ မြေကင်းခြင်း
၄။ မျက်နှာကျောင်းမရှိခြင်း	၄။ ကျွန်းစာရေးဆေးခန်းမရှိခြင်း
၅။ ဝါးစွဲအတွက် ဝါးခြင်း	၅။ ကမ်းခြေများ ဝါးစွဲအတွက် အခက်အခဲဖြစ်ခြင်း
၆။ သီးနှံအတွက် နှုတ်ပေးခြင်း	၆။ ကိုယ်ပိုင်ပိုင်ပိုင်ပိုင် ဝါးစွဲခြင်း
	၇။ စက်ဝိုင်းစက်ဝိုင်း ဝါးစွဲခြင်း

၀။ မျှော်မှန်းခြင်း - နောင်လာမည့် (၅) နှစ် အတွင်း ကျေးရွာဖွံ့ဖြိုးရေး မျှော်မှန်းလျာထားချက်များအား တင်ပြပါ။

အမျိုးသားအဖွဲ့မှ တင်ပြသောမျှော်မှန်းချက်များ	အမျိုးသမီးအဖွဲ့မှ တင်ပြသောမျှော်မှန်းချက်များ
၁။ ရွာတွင်းလမ်းများ မြေကင်းမှုရှိခြင်း	၁။ ရွာတွင်းလမ်းများ ကောင်းမှုရှိခြင်း
၂။ ရွာတွင်းဆက်သွယ်ရေးများ အခက်ခဲခြင်း	၂။ ရွာတွင်းဆက်သွယ်ရေးများ ကောင်းမှုရှိခြင်း
၃။ ဆေးပေးခန်းဆောက်လုပ်ခြင်း	၃။ ရွာတွင်းစားနပ်ရိက္ခာများ ကောင်းမှုရှိခြင်း
၄။ မျက်နှာကျောင်းဆောက်လုပ်ခြင်း	၄။ ဆေးပေးခန်းဆောက်လုပ်ခြင်း
၅။ ကမ်းခြေများ ပြင်ဆင်ခြင်း	၅။ မျက်နှာကျောင်းဆောက်လုပ်ခြင်း
၆။ စိုက်ပျိုးရေး နှုတ်ပေးခြင်း	၆။ စက်ချုပ်သေတ္တာများ
၇။	၇။ မွေးမြူရေး နှုတ်ပေးခြင်း



၈။ လူထုဝန်ထမ်း၏ လာမည့် (၃) နှစ်အတွက် အကျုံးပင်သော ဦးစားပေး ဖွံ့ဖြိုးတိုးတက်မှု လုပ်ငန်း အစီအစဉ်များအားဖော်ပြပါ။

အဆင့်	ကျေးရွာအတွက် ဦးစားပေး ဖွံ့ဖြိုးတိုးတက်မှု လုပ်ငန်းစဉ်များ	အဆိုပြုသူ (အမျိုးသားများ/ အမျိုးသမီးများ/အမျိုးသား+ အမျိုးသမီး)	ခန့်မှန်းကုန်ကျ စရိတ်	အကျိုးခံစားခွင့်ရှိသူ ခန့်မှန်းခြေ အရေအတွက်
၁	တံကား (၅) ဆင့် ပြင်ဆင်	မ	၁၅၀,၀၀၀,၀၀၀	၉၈၈
၂	ရွာကျင်း အင်အားကြွေးကြော်သစ်	က၊မ	၁၈၀,၀၀၀,၀၀၀	၉၈၈
၃	ခရီးပေးခန်း	က၊မ	၁၅၀,၀၀၀,၀၀၀	၉၈၈
၄	ရွာပြင်ကျောင်း ပြင်ဆင်	က၊မ	၁၅၀,၀၀၀,၀၀၀	၃၅
၅	ရွာကျင်း လမ်းပြင်ဆင်	က၊မ	၁၈၀,၀၀၀,၀၀၀	၉၈၈

၉။ လူထုဝန်ထမ်း၏ လာမည့် (၃) နှစ်အတွက် အကျုံးပင်သော ဦးစားပေး ဖွံ့ဖြိုးတိုးတက်မှု လုပ်ငန်း အစီအစဉ်များအားဖော်ပြပါ။

အဆင့်	ကျေးရွာအတွက် ဦးစားပေး ဖွံ့ဖြိုးတိုးတက်မှု လုပ်ငန်းစဉ်များ	အဆိုပြုသူ (အမျိုးသားများ/ အမျိုးသမီးများ/အမျိုးသား+ အမျိုးသမီး)	အခန်းကဏ္ဍ
၁	ရိုက်နှိုင်း ရေးဆွဲပုံစံ	က	
၂	ရွေးချယ်ရေးပုံစံ	မ	
၃	ခက်ခဲသင်တန်း	မ	
၄	အိမ်ကွင်းပွဲသင်တန်း	မ	
၅	ကားပေးပို့ခြင်း သင်တန်း	က	

ဥက္ကဋ္ဌ၊ ကျေးရွာဝန်ထမ်းအထောက်အကူပြုကော်မတီမှ အတည်ပြုသည်။

အမည် အောင်အောင်အောင် လက်မှတ် [Signature] ရက်စွဲ ၁၂.၁၂.၂၀၁၇



၁၂။ပုံစံ ၈၄ ကျေးရွာဖွံ့ဖြိုးရေး စီမံကိန်းလုပ်ငန်းခွဲ ရွေးချယ်ခြင်းပုံစံ

ပုံစံ ၈၄ ကျေးရွာဖွံ့ဖြိုးရေးစီမံကိန်းလုပ်ငန်းခွဲရွေးချယ်ခြင်းပုံစံ

ကျေးရွာဖွံ့ဖြိုးရေးစီမံကိန်းလုပ်ငန်းခွဲရွေးချယ်ခြင်းပုံစံ / လက်ထောက်နည်းဗဟိုများကို အောက်ဖော်ပြပါ ဖြန့်ဖြူးပေးခြင်းနှင့် အောက်ဖော်ပြပါ ဖြန့်ဖြူးပေးခြင်းများကို မိမိတို့အကြောင်းအရာများကို မိမိတို့အကြောင်းအရာများကို MIS သို့ ထည့်သွင်းရမည်။

ကျေးရွာဖွံ့ဖြိုးရေးစီမံကိန်းလုပ်ငန်းခွဲရွေးချယ်ခြင်းပုံစံ

စက်မှု/အခြားအဖွဲ့အစည်း(၇)၊ စက်မှု(၈)၊ စက်မှု(၉)၊ စက်မှု(၁၀)၊ စက်မှု(၁၁)၊ စက်မှု(၁၂)

ကျေးရွာဖွံ့ဖြိုးရေးစီမံကိန်းလုပ်ငန်းခွဲရွေးချယ်ခြင်းပုံစံ

ကျေးရွာအမည်	ဆောင်ရွက်မည့် လုပ်ငန်းများ	အတိုင်အတာ	စီမံကိန်း တိုက်ရိုက်အကျိုး ဖြစ်စေနိုင်မည့်အဖွဲ့	အဆိုပြုတင်ပြသူ	စီမံကိန်းကုမ္ပဏီ			
					စီမံကိန်းမှ ထည့်သွင်းမှု	ကျေးရွာမှ ထည့်သွင်းမှု	အခြားထည့်သွင်းမှု (ခေါ်ပြော) ထည့်သွင်းမှု အမည်/အဖွဲ့	
တုံးဖလား	ရွာတွင် ဆက်သွယ်ရေး ဖွဲ့စည်းပေးခြင်း	၁၅၀၀ x ၁၅၀၀	၂၁၅	ဦးစိုးသန်း ဦးစိုးသန်း ဦးစိုးသန်း	၁၂,၀၀၀,၀၀၀			
သစ်ချောင်း	ရွာတွင် ဆက်သွယ်ရေး ဖွဲ့စည်းပေးခြင်း	၁၅၀၀ x ၁၅၀၀	၂၂၆	ဦးစိုးသန်း ဦးစိုးသန်း ဦးစိုးသန်း	၁၂,၀၀၀,၀၀၀			
ဝဲကော	ရွာတွင် ဆက်သွယ်ရေး ဖွဲ့စည်းပေးခြင်း	၆၀၀ x ၁၅၀၀	၁၀၀၃	ဦးစိုးသန်း ဦးစိုးသန်း ဦးစိုးသန်း	၁၂,၀၀၀,၀၀၀		၂၂၇၂၀၀	

ရာထူး ကျေးရွာဖွံ့ဖြိုးရေးစီမံကိန်းစီမံကိန်းဦးစီးဌာန အမည် ဦးကျော်စွာ

လက်မှတ် ရက်စွဲ ၂၀၂၄.၀၅.၂၅



ပုံစံ ၈-၄ ကျေးရွာအုပ်စုစီမံကိန်းလုပ်ငန်းခွဲစွဲရေးချုပ်ကြီးရုံး

လက်ညွှန်ချက် ။ ကျေးရွာအုပ်စုစီမံချက်ရေးဆွဲသည့်အစဉ်အတွင်း တြိဂံအားလုံးထုတ်ဖော်ချက် / လက်ထောက်နည်းပညာများကို အကူအညီဖြင့် ပြည်ပံ့ပိုးခြင်းရမည်။
 တြိဂံအားပြည်ပံ့ပိုးခြင်းမရှိမီကကျေးရွာအုပ်စုမှိတ်တက်ချက်ပေးရမည်။ CF မှ အချက်အလက်များကို MIS သို့ ထည့်သွင်းရမည်။
 ကျေးရွာစည်ရုံးမှ/ဝန်ထမ်းအမည် မှီဝါတကားတို့

နေ့စွဲ ၁၃.၁.၂၀၁၇
 ပြည်နယ်/တိုင်း/ခရိုင် ကြီးမား ယ်လည်ဘူ
 စက်ဝန်းအားအမှတ်ပြစ်ပေးပါ (✓) ဝက်ဝန်း(၁) ဝက်ဝန်း(၂) စက်ဝန်း(၃) ဝက်ဝန်း(၄)

ကျေးရွာအမည်	ဆောင်ရွက်မည့် လုပ်ငန်းများ	အတိုင်းအတာ	ခန့်မှန်း တိုက်ရိုက်အကျိုး ဖံတော့ရှိသူများ	အဆိုပြုထင်မြင်ချက်	ခန့်မှန်းကျန်ကုန်စိတ်			စုစုပေါင်း
					စီမံကိန်းမှ ထည့်သွင်းမှု	ကျေးရွာမှ ထည့်သွင်းမှု	အခြားထည့်သွင်းမှု (ခေါ်ပြုပါ) ထည့်သွင်းမှု အမည်/အဖွဲ့	
ရွာသာသာ	တံတား(၅)စင်း	၂၄ x ၄ x ၅	၉၈၈	အဆိုပြုသား အဆိုပြုသမီး အဆိုပြုသား+သမီး	၁၃,၀၈၀,၀၀၀			
ပေကျော်	ရွာတွင်းလမ်း ပြင်ခြင်း	၁၅၀ x ၁၂ x ၉	၇၀၆	အဆိုပြုသား အဆိုပြုသမီး အဆိုပြုသား+သမီး	၁၃,၀၈၀,၀၀၀			
ခဝက်	ရွာတွင်း ကွန်ကရစ် ရစ်လျှောက်ခြင်း	၁၅၀ x ၈ x ၂၂	၅၉၈	အဆိုပြုသား အဆိုပြုသမီး အဆိုပြုသား+သမီး	၁၃,၀၈၀,၀၀၀	၁၃,၀၀၀,၀၀၀		
				အဆိုပြုသား အဆိုပြုသမီး အဆိုပြုသား+သမီး				
				အဆိုပြုသား အဆိုပြုသမီး အဆိုပြုသား+သမီး				

ရထူး ကျေးရွာအုပ်စု မိ/စတော်ကော်မတီ ဥက္ကဋ္ဌ အမည် ဦးကျော်စွန်း
 လက်မှတ် ရက်စွဲ ၁၃.၁.၂၀၁၇



၁၃။အစည်းဝေးမှတ်တမ်းများ



လူထုဗဟိုပြုစီမံကိန်း
စစ်ကိုင်းဒေသကြီး၊ ပင်လည်ဘူးမြို့နယ်

ကျေးရွာအစည်းအဝေးမှတ်တမ်း

ကျေးရွာရွာသစ်သာ.....
ကျေးရွာအုပ်စုရွာသစ်သာ.....
အစည်းအဝေးပြုလုပ်သည့်နေရာစုရပ်.....
အစည်းအဝေးပြုလုပ်သည့်နေ့ရက်၁၂.၁၂.၂၀၁၇.....
အစည်းအဝေးပြုလုပ်သည့် အကြောင်းအရာ..... တက်ပာနှစ် - ၀၀၁၈၈၃ စီမံကိန်းမိတ်ဆက်
ခြင်းအစည်းအဝေး.....

အစည်းအဝေးတက်ရောက်သူဦးရေ။ ။ကျား(၅၂)ဦး၊ မ(၅၄)ဦး= (၁၀၆)ဦး
ရည်ညွှန်းချက်။ ဆွေးနွေးချက်၊ ဆုံးဖြတ်ချက်၊ သဘောတူညီချက်၊ မှတ်တမ်းတင်သူ ပါဝင်ရမည်။

ဆွေးနွေးချက်။

၁။ တက်ပာနှစ် စီမံကိန်းမိတ်ဆက်အစည်းအဝေးကို နံနက် (၉:၀၀)နာရီတွင် စတင်ဖွင့်လှစ်ပြီး ကျေးရွာ အုပ်စုအုပ်ချုပ်ရေးမှူး ဦးထွန်းဌာသည် မှ အဖွင့်အမှာစကား ပြောကြားခဲ့ပါသည်။ စီမံကိန်းမိတ်ဆက် အစည်းအဝေးကို ဖြုတ်လုပ် ချုပ်ဆိုခြင်း၏ စွယ်စုံချက်၊ စီမံကိန်းအခြေအနေ၊ သိကောင်းစရာ၊ စီမံကိန်း၏ စွယ်စုံချက်များကို ပြောဆိုဆွေးနွေးခဲ့ပါသည်။ ကျား၊မရေးရာနှင့် ပတ်သက်၍ ကန့်တူစီမံချက်၊ အမျိုးအမိများ၏ ဦးဆောင်မှုပေးခြင်း ယက်သက်၍ ဆွေးနွေးခဲ့ပါသည်။ ဝေဖန်အခြေပြုစနစ်နှင့် ယက်သက်၍ အသုံးပြုခြင်း ဆင့်ဆင့် ဝေဖန်ပုံ၊ ပြန်လည်ဖြေရှင်းပုံ ဆင့်ဆင့်၊ စာတင်တို့ကို ဂွင်းလင်း၍ ဆွေးနွေးခဲ့ပါသည်။

၂။ စီမံကိန်းစက်ဝန်း အဆင့်ဆင့် လုပ်ထုတ်ပုံ၊ ကောက်ပို့သူအဖွဲ့၏ အခန်းကဏ္ဍ၊ အခွင့်အလမ်းနှင့် ကောက်ပို့သူများကို ဂွင်းလင်းဆွေးနွေးခဲ့ပါ သည်။ အကာအကွယ်နှင့် ယက်သက်၍ လူမှုအကာအကွယ်၊ သဘာဝပတ်ဝန်းကျင် အကာအကွယ်တို့ကို လိုက်နာကျင့်သုံးရန် ဂွင်းလင်းပြောကြားခဲ့ပါ သည်။ လုပ်ထုတ်ဖြေငယ်တို့ အစီအစဉ်အတွက် စုံလုံစေ့စား ဖြစ်နိုင်စေရန် ဖြစ်နိုင်စေရန်



ပထမရက် ဆွေးနွေးခဲ့ပါသည်။

၆၃။ *စောဘုဝန်တမ်းရွေးချယ်နိုင်ရန် တာဝန်ဝတ္တရားများကို
ရှင်းလင်းပြောကြားခဲ့ရာ မူလအဖွဲ့ဝင်များကိုသာ ဆက်လက်ထားရှိရန်
ကျေးဇူးတူညီညွှန် သဘောတူဆွဲပြုခဲ့ပါသည်။ ပြုတ်သွား ကော်မတီဝင်များ
ဆက်လက် ရည်ရွယ်ချက်ရှိသည့်အတွက် ရွေးချယ်အတည်ပြုခဲ့ကြပါသည်။

၆၄။ *ကျေးဇူးတူ ဂုဏ်သိမ်းဆုများကိုလည်း ကျား၊မပေါင်းပြီး
အဖွဲ့ဝင်များခွဲ၍ ဆွေးနွေးခဲ့ကြပါသည်။ ဂုဏ်သိမ်းဆုများတွင် ပါဝင်သော
စာအုပ်နှင့်ပြင်ပကိုင်ဆိုင်မှု အဖွဲ့အစည်းချိတ်ဆက်မှု စာအုပ်စီ ဆွေးနွေးခဲ့ကြပါသည်။
ဆုံးဖြတ်ချက်။

၆၅။ *ကျေးဇူးတူစောဘုဝန်တမ်းရွေးချယ်မှုကို မူလအဖွဲ့ဝင် ဆက်လက်ထားရှိရန်
ဆုံးဖြတ်ခဲ့ကြပါသည်။

၆၆။ *ကျေးဇူးတူဂုဏ်သိမ်းဆုများကို ဖြန့်ဖြူးသည့်သည့်ကျွဲ ကျေးဇူးတူ
မှ ဆုံးဖြတ်ခဲ့ကြပါသည်။

အထက်ပါ ဆွေးနွေးချက်၊ ဆုံးဖြတ်ချက်များအတိုင်း စတင်ရွက်
ရန် သဘောတူခဲ့ကြပါသည်။

အစည်းအဝေးကို ၂၀၁၉.၀၃.၀၁ နေ့တွင် နောင်မြင်စွာ ပြီးဆုံးခဲ့ပါသည်။

Hlong

ဌာနတစ်ဆင့်သူ
ဒေါ်တက်ဂုဏ်သိမ်း
လူတူစည်းရုံးရေးဥက္ကဋ္ဌ



လူထုဗဟိုပြုစီမံကိန်း

စစ်ကိုင်းဒေသကြီး၊ ပင်လည်ဘူးမြို့နယ်

ကျေးရွာအစည်းအဝေးမှတ်တမ်း

ကျေးရွာရွာသစ်သာ.....
 ကျေးရွာအုပ်စုရွာသစ်သာ.....
 အစည်းအဝေးပြုလုပ်သည့်နေရာရေရှည်.....
 အစည်းအဝေးပြုလုပ်သည့်နေ့ရက်၂၂.၁၂.၂၀၁၇.....
 အစည်းအဝေးပြုလုပ်သည့် အကြောင်းအရာ၀၇၀၇၂၁၁၅၅၅ - ဒုတိယအဆင့် စီမံကိန်းမိတ်ဆက်ခြင်း
ဖေဖော်ဝါရီလအတွက်.....

အစည်းအဝေးတက်ရောက်သူဦးရေ။ ။ကျား(၅၅)ဦး၊ မ(၅၄)ဦး=(၁၀၉)ဦး
ရည်ညွှန်းချက်။ ဆွေးနွေးချက်၊ ဆုံးဖြတ်ချက်၊ သဘောတူညီချက်၊ မှတ်တမ်းတင်သူ ပါဝင်ရမည်။

ဆွေးနွေးချက်။

၁၁။ "တက်ပညာ- ဒုတိယအဆင့် စီမံကိန်းမိတ်ဆက်ရေးအဖွဲ့အစည်းကို နံနက် (၉:၀၀) နာရီတွင် စတင်ခဲ့ရာ ကျေးရွာစတင်အဖွဲ့ဝင်များ၊ ၅ တက် ရောက်လာသော ကျေးရွာလူထုများကို စာတင်၊ ကော်မတီဝင်များဖြင့် လူထုကို ကူညီဆောင်ရွက်ခဲ့ပါသည်။"

၂၁။ "စီမံကိန်းအထောက်အကူဖြင့် ကော်မတီ ဖွဲ့စည်းရာတွင် ကျေးရွာလူထု ၂၀၁၅-၅ ကော်မတီဝင်များကို ရွေးချယ်ဆန္ဒဖြင့် ဆွေးနွေးခဲ့ကြပါသည်။"

၃၁။ "ကျေးရွာ၏အစက်အခဲ ဦးစားပေးရည်လုံးများ ဖော်ထုတ်ရာ တွင် ကျေးရွာတွင်းရှိ လမ်း၊ တံတားများ မကောင်းခြင်းကြောင့် ဥာရုံဥာ တာ သွားလာရခက်ခဲခြင်း၊ ကျေးရွာချင်းဆက် လမ်းများ မကောင်းခြင်းကြောင့် ရွာစီးရွာ၊ ခိုနံကျခြင်း၊ ကလေးငယ်များ ပညာရေး အခြေခံကောင်းမွန် ဖွံ့ဖြိုးမှုကြိုကောင်း ဖြည့်ဆည်းခြင်း၊ ကျန်းမာရေး လုံခြုံစိတ်ချမှုရှိရန် ကျေးလက် စောင့်ရှောက်ရေး ကော်မတီဖွဲ့စည်းခြင်း စသဖြင့် ဆွေးနွေးခဲ့ကြပါသည်။"



ဆုံးဖြတ်ချက်။

၁၁။ ။ ကော်မတီအဖွဲ့ဝင်များကို ပြဝင်နှစ် ကော်မတီဝင်များအ
တိုင်း ဆက်လက်ထားရှိရန် ဆုံးဖြတ်ခဲ့ကြပါသည်။

၂၁။ ။ ဦးစားပေးလုပ်ငန်းများကို အဆင့်မြင့် ဈေးချယ်ခဲ့ရာ

၄၁။ ။ ဝတ်စားကြေးစင် ပြုပြင်ရန်

၂၁။ ။ ခွာချင်းဆက် ကျောက်ချောကမ်း

၃၁။ ။ စားပေးခန်း

၄၁။ ။ မူကြိုကျေးဇူးပြုပြင်

၅၁။ ။ ခွာတွင်းလမ်း

စာချုပ် ဈေးချယ် အတည်ပြုခဲ့ကြပါသည်။

၃၁။ ။ ဦးစားပေးလုပ်ငန်းဖြစ်သော ဝတ်စားကြေးစင် ကို စီမံကိန်း
စာတမ်းနှင့် ပြဝင်တွင် ပြုပြင်ရန် ဆုံးဖြတ်ခဲ့ကြပါသည်။

အောက်ပါ ဆွေးနွေးချက်၊ ဆုံးဖြတ်ချက်များအပေါ် အဘက်ဘက်
ဆုံးဖြတ်ခဲ့ကြပါသည်။

အစည်းအဝေးကို နေ့လည်ပေးစာအခန်းတွင် အောင်မြင်စွာ ဖြီးဆုံး
ပါသည်။

Handwritten signature

ဒုတိယအဖွဲ့ဝင်
ဒေါ်တင်စုဝေလှိုင်
လူဝတ်စုံစုံစုံစုံစုံ



၁၄။ ကျေးရွာဖွံ့ဖြိုးရေးစီမံချက်အရည်အသွေးထိန်းချုပ်မှု (Checklist for VDP)

ထိန်းချုပ်သူ-

ရက်စွဲ-

ရွာ-
မြို့နယ်-

VDP ရက်စွဲ-

ကျေးရွာအုပ်စု-

(၁) VDP စာရွက်စာတမ်းပြီးဆုံးမှုကို စစ်ဆေးပါ။ (OM အရ)

- မျက်နှာဖုံး (အဖုံး)
- မာတိကာ
- ကျေးရွာအခြေခံ Data
- PSA အကျဉ်းချုပ်နှင့် PRA လုပ်ငန်းစဉ်
- အမျိုးသား/အမျိုးသမီးအဖွဲ့များ၏ အခက်အခဲများ
- ကျေးရွာမျှော်မှန်းချက် (ဆွေးနွေးချက်ရလဒ်)
- အမျိုးသား/အမျိုးသမီးအဖွဲ့များသဘောတူထားသည့် နောင်လေးနှစ်အတွက် ဦးစားပေးလုပ်ငန်းများစာရင်း (အခြေခံအဆောက်အအုံ၊ အသက်မွေးမှု၊ ပညာရေး၊ လူမှုရေးထိန်းသိမ်းမှု....)

နောက်ဆက်တွဲများ-

- လူမှုရေးအကဲဖြတ်မှု စာရွက်စာတမ်းခါတ်ပုံနှင့် PRA လုပ်ငန်းစဉ် (ဖြစ်နိုင်လျှင်)၊ မြေပုံများ ပါရမည်၊ စည်းစိမ်ပိုင်ဆိုင်မှုအဆင့်၊ venn ပုံ...
- ကျေးရွာစီမံကိန်းရေးဆွဲရေးအစည်းအဝေးမိတ္တူ
- ကျေးရွာ၏အချက်အလက် (PC 1 ပုံစံ)
- ကျေးရွာမျှော်မှန်းချက်

(၂) လူမှုရေးအကဲဖြတ်မှုအရည်အသွေးနှင့် VDP စစ်ဆေးပါ။

- VDP တွင်ပါဝင်သောဦးရေ (အမျိုးသား/အမျိုးသမီး)-
- လူမှုရေးအကဲဖြတ်မှုအရည်အသွေးနှင့် VDP အတွက် ရက်ပေါင်း-
- PRA ပစ္စည်းများ အသုံးပြုသည့် အရေအတွက်-
- ပါဝင်သောဦးရေနှင့် လုပ်ငန်းများ မှတ်တမ်းတင်ခြင်း (အစည်းအဝေးမှတ်တမ်း၊ အဖွဲ့ခါတ်ပုံ၊ တိုင်းရင်းသားအနည်းစုနှင့် ထိခိုက်လွယ်သော အဖွဲ့များ)
 - အလွန်ကောင်း
 - ကောင်း
 - ညံ့
- လုပ်ငန်းများ မှတ်တမ်းတင်ခြင်းနှင့် အမျိုးသမီးအဖွဲ့အစည်းအဝေး၏ရလဒ် အားခွဲခြားပေးထားသလား။
 - ရှိ
 - မရှိ
- စီမံကိန်းအရေအတွက် (အမျိုးသား/အမျိုးသမီးရွေးချယ်မှုအရေအတွက်)-



- PRAနှင့်သက်ဆိုင်သောအခြား စီမံကိန်းအရေအတွက်
(အမျိုးသား/အမျိုးသမီးရွေးချယ်မှုအရေအတွက်)-

၂

၁၅။ ကဏ္ဍအလိုက် အခက်အခဲမှတ်တမ်း





၁၆။ ကျေးရွာဖွံ့ဖြိုးရေးစီမံချက်အရည်အသွေးထိန်းချုပ်မှု (Checklist for VDP)

ထိန်းချုပ်သူ-	ရက်စွဲ-	ရွာ- မြို့နယ်-	VDP ရက်စွဲ-
---------------	---------	-------------------	-------------

ကျေးရွာအုပ်စု-

(၁) VDP စာရွက်စာတမ်းပြီးဆုံးမှုကို စစ်ဆေးပါ။ (OM အရ)

- မျက်နှာဖုံး (အဖုံး)
- မာတိကာ
- ကျေးရွာအခြေခံ Data
- PSA အကျဉ်းချုပ်နှင့် PRA လုပ်ငန်းစဉ်
- အမျိုးသား/အမျိုးသမီးအဖွဲ့များ၏ အခက်အခဲများ
- ကျေးရွာမျှော်မှန်းချက် (ဆွေးနွေးချက်ရလဒ်)
- အမျိုးသား/အမျိုးသမီးအဖွဲ့များသဘောတူထားသည့် နောင်လေးနှစ်အတွက် ဦးစားပေးလုပ်ငန်းများစာရင်း (အခြေခံအဆောက်အအုံ၊ အသက်မွေးမှု၊ ပညာရေး၊ လူမှုရေးထိန်းသိမ်းမှု...)

နောက်ဆက်တွဲများ-

- လူမှုရေးအကဲဖြတ်မှု စာရွက်စာတမ်းခါတ်ပုံနှင့် PRA လုပ်ငန်းစဉ် (ဖြစ်နိုင်လျှင်)၊ မြေပုံများ ပါရမည်၊ စည်းစိမ်ပိုင်ဆိုင်မှုအဆင့်၊ venn ပုံ...
- ကျေးရွာစီမံကိန်းရေးဆွဲရေးအစည်းအဝေးမိတ္တူ
- ကျေးရွာ၏အချက်အလက် (PC 1 ပုံစံ)
- ကျေးရွာမျှော်မှန်းချက်

(၂) လူမှုရေးအကဲဖြတ်မှုအရည်အသွေးနှင့် VDP စစ်ဆေးပါ။

- VDP တွင်ပါဝင်သောဦးရေ (အမျိုးသား/အမျိုးသမီး)-
- လူမှုရေးအကဲဖြတ်မှုအရည်အသွေးနှင့် VDP အတွက် ရက်ပေါင်း-
- PRA ပစ္စည်းများ အသုံးပြုသည့် အရေအတွက်-
- ပါဝင်သောဦးရေနှင့် လုပ်ငန်းများ မှတ်တမ်းတင်ခြင်း (အစည်းအဝေးမှတ်တမ်း၊ အဖွဲ့ခါတ်ပုံ၊ တိုင်းရင်းသားအနည်းစုနှင့် ထိခိုက်လွယ်သော အဖွဲ့များ)
 - အလွန်ကောင်း
 - ကောင်း
 - ညံ့
- လုပ်ငန်းများ မှတ်တမ်းတင်ခြင်းနှင့် အမျိုးသမီးအဖွဲ့အစည်းအဝေး၏ရလဒ် အားခွဲခြားပေးထားသလား။
 - ရှိ
 - မရှိ
- စီမံကိန်းအရေအတွက် (အမျိုးသား/အမျိုးသမီးရွေးချယ်မှုအရေအတွက်)-



- PRAနှင့်သက်ဆိုင်သောအခြား စီမံကိန်းအရေအတွက်
(အမျိုးသား/အမျိုးသမီးရွေးချယ်မှုအရေအတွက်)-

၂

