

ပြည်ထောင်စုသမ္မတ မြန်မာနိုင်ငံတော် အစိုးရ
စိုက်ပျိုးရေး၊ မွေးမြူရေးနှင့် ဆည်မြောင်းဝန်ကြီးဌာန
ကျေးလက်ဒေသဖွံ့ဖြိုးတိုးတက်ရေးဦးစီးဌာန
ပျော်ဘွယ်မြို့နယ်



လူထုဗဟိုပြုစီမံကိန်း
National Community Driven Development Project
(NCDDP)



ကျေးရွာဖွံ့ဖြိုးရေးအစီအစဉ်
Village Development Plan (VDP)
ရွာသာရွာကျေးရွာ၊ဝက်လက်ကျေးရွာအုပ်စု



မာတိကာ

- ၁။ မြို့နယ်မြေပုံ
- ၂။ ကျေးရွာမြေပုံ(တည်နေရာ)
- ၃။ အုပ်စုတွင်ပါဝင်သောကျေးရွာများစာရင်း
- ၄။ ကျေးရွာအခြေခံအချက်အလက်များ (ကျေးရွာသမိုင်းကြောင်း)
- ၅။ လူထုပူးပေါင်းပါဝင်သော လူမှုဆန်းစစ်ခြင်းနှင့် အကဲဖြတ်ခြင်းလုပ်ငန်းစဉ်(PSA/PRA)အကျဉ်းချုပ်ဇယား
- ၆။ ကျေးရွာဖွံ့ဖြိုးရေးအစီအစဉ်အတွက်အသုံးပြုခဲ့သော PRA tools များနှင့်တစ်ခုချင်းစီအတွက် သုံးသပ် ချက်များ
- ၇။ ကော်မတီဝင်များရွေးချယ်ခြင်းနှင့်ကျေးရွာဖွံ့ဖြိုးရေးအစီအစဉ်ဆောင်ရွက်မှုမှတ်တမ်းခါတ်ပုံများ
- ၈။ ကျေးရွာအချက်အလက် (ပုံစံ-၁)
- ၉။ စီမံကိန်းစက်ဝန်းအချိန်ဇယား (ပုံစံ-၂)
- ၁၀။ ကျေးရွာဖွံ့ဖြိုးရေးဦးစားပေးအစီအစဉ် (ပုံစံ-၃)
- ၁၁။ အစည်းအဝေးမှတ်တမ်းများ
- ၁၂။ ကဏ္ဍအလိုက်ဦးစားပေးဖွံ့ဖြိုးရေးလုပ်ငန်းစဉ်များ



၁။ ဖျော်ဘွယ်မြို့နယ် မြေပုံ

ဖျော်ဘွယ်မြို့နယ်အခြေပြမြေပုံ

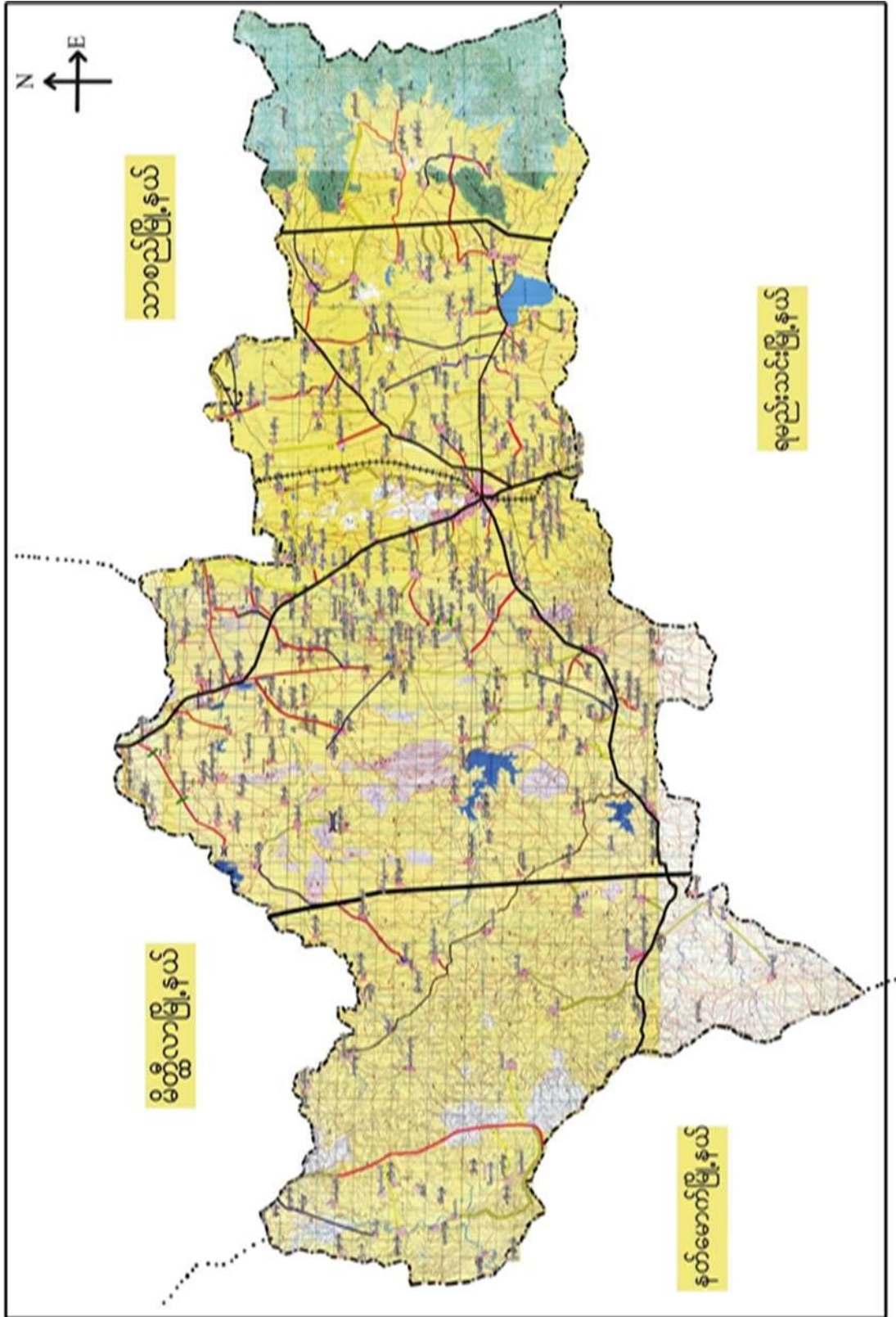



၂။ တောရောင်ကုန်းကျေးရွာအုပ်စုမြေပုံ

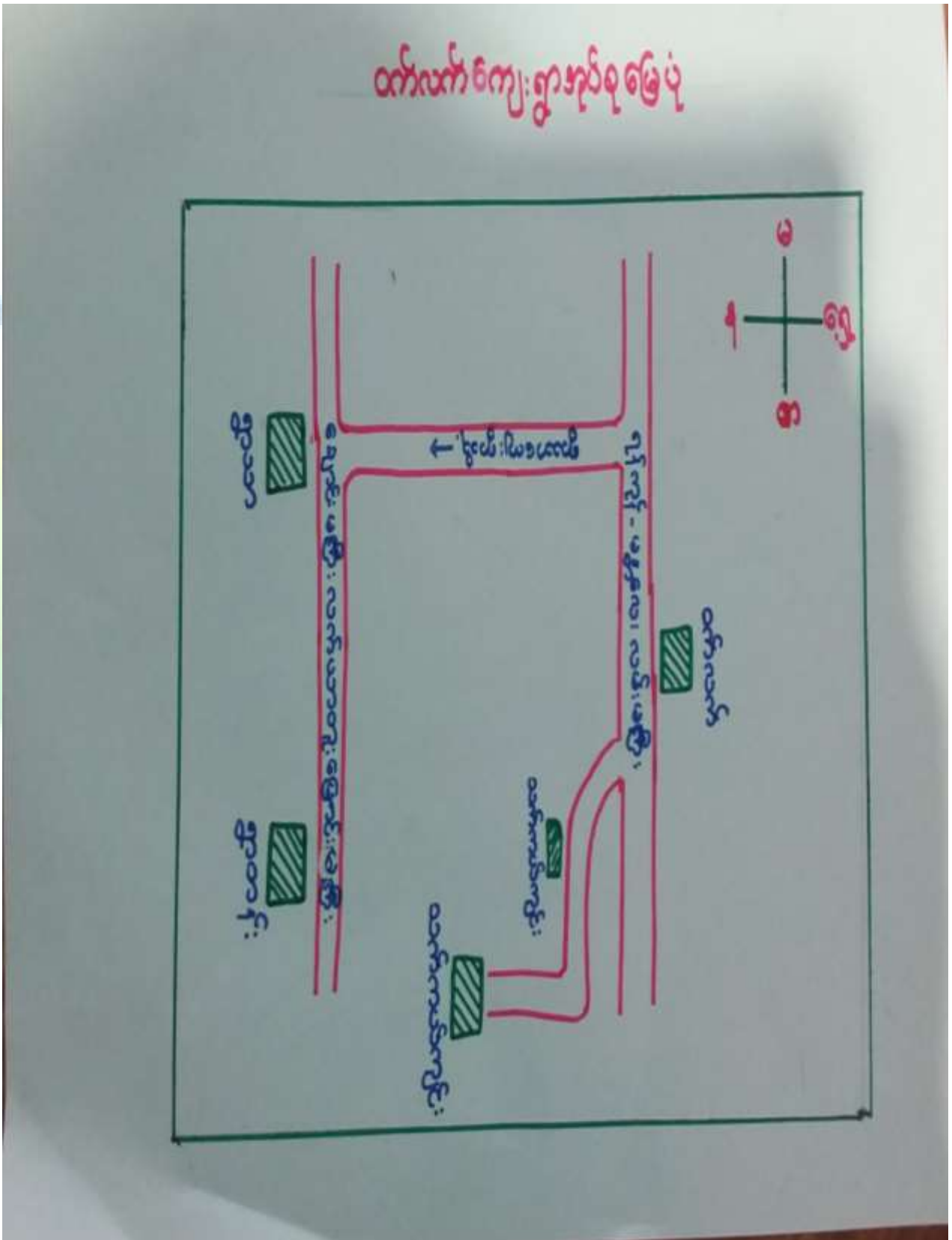



၃။ ကျေးရွာအုပ်စုတွင်ပါဝင်သော ကျေးရွာများ

၁။ သက်ကယ်ကျင်း ၂။ ဝက်လက် ၃။ ရွာထန် ၄။ ရွာသာ

၄။ ကျေးရွာ၏အခြေခံအချက်အလက်များ
ကျေးရွာသမိုင်းအကျဉ်း

ကျေးရွာသမိုင်း

ကျေးရွာ - ရွာသာ **မြို့နယ် - ပျော်ဘွယ်**

ရွာသာကျေးရွာသည် မန္တလေးတိုင်းဒေသကြီး၊
 ရမည်းသင်းခရိုင်၊ ပျော်ဘွယ်မြို့နယ်၊ ဝက်လက်အုပ်စု
 တွင်ပါဝင်သော ရွာစား (၁) ရွာ ဖြစ်ပါသည်။
 ရန်ကင်းမန္တလေးလမ်းမကြီး (လမ်းဟောင်း) နှင့် အရောက်
 ဘက်တစ်ခုရှိပါသည်။ တစ်ရွာလုံး ဗုဒ္ဓဘာသာကိုးကွယ်
 ကြပြီး ဓိတ်ခြေ (၆၃)၊ ဗုဒ္ဓိစေ (၃၁၂) ဦး ပေးထိုင်
 လျက် ရှိကြောင်း သိရပါသည်။ စာများစားဖြင့်
 တောင်သူကွပ်စားလုပ်ကိုင်ကြပြီး မွေဖြူရေး
 ကိုပါ တွဲဖက်ကွပ်ကိုင် ကြပါသည်။



- ထိခိုက်လွယ်သော အုပ်စုများလူဦးရေ (သက်ကြီး၊ မြေယာမဲ့၊ မသန်စွမ်းအုပ်စုများ)

သက်ကြီး	မြေယာမဲ့	မသန်စွမ်း
၂၀	ကျား (-)၊ မ (-)	ကျား (-)၊ မ (-)

- ကျေးရွာတွင်းရရှိနိုင်သော ဝန်ဆောင်မှုများ (ကျန်းမာရေးဆေးခန်း ၊ စာသင်ကျောင်း)

ဆေးရုံ/ဆေးခန်း	စာသင်ကျောင်း	စာကြည့်တိုက်	မူကြိုကျောင်း	ဈေး
မရှိ	ရှိ	မရှိ	မရှိ	မရှိ

- ရွာသူရွာသားများ၏ အဓိကစီးပွားရေးလုပ်ငန်း (စိုက်ပျိုးမွေးမြူရေး၊ အခြားသီးနှံများ)

မွေးမြူရေး		စိုက်ပျိုးရေး		အခြား
နွား၊ ဆိတ်	ဝက်၊ ကြက်	စပါး၊ ပဲ၊ ပြောင်း	နှမ်း/ဝါ	ဆံပင်

- အဓိကရရှိနိုင်သော အရင်းအမြစ်များ

ကျောက်	သဲ	ကျောက်ဆွေး	လျှင်းမြေ	အခြား
မရှိ	မရှိ	မရှိ	မရှိ	-

- ကျေးရွာနှင့်သက်ဆိုင်သော အခြားအရင်းအမြစ်များ

သောက်သုံးရေရရှိနိုင်မှု	မြေလွတ် မြေရိုင်း	ဆည်ရေသောက်ဧရိယာ	အခြား
ရှိ	မရှိ	ရှိ	-



၅။ လူထုပူးပေါင်းပါဝင်သော လူမှုဆန်စစ်ခြင်းနှင့် အကဲဖြတ်ခြင်းလုပ်ငန်းစဉ် (PSA/ PRA) အကျဉ်းချုပ်ဇယား

စဉ်	ကရိယာများ (PRA Tools)	ရက် စွဲ	ဦးတည်အုပ်စုနှင့် ရည်ရွယ်ချက်များ	တက်ရောက်သူ			အဓိကဆွေးနွေးချက်များ
				ကျား	မ	ပေါင်း	
၁	ကျေးရွာလူမှုရေး၊ အရင်းအမြစ်ပြမြေပုံ (Social Map/ Resource Map)	၂၂.၁၁.၁၉	ရပ်မိရပ်ဖ၊ ကော်မတီဝင်များ၊ ကျေးရွာလူထုများ မြေပုံအားအသုံးပြု၍ ၎င်းတို့၏ အဓိကပြဿနာများ၊ အရင်းအမြစ်များနှင့် အခြေခံအဆောက် အအုံများ၊	၁၀	၁၅	၂၅	ကျေးရွာလူထု၏ ထင်ရှားသောမြေနေရာ၊အခြေခံ အဆောက်အအုံများ၊တိုင်းရင်းသ ားနှင့် ဘာသာရေး အဖွဲ့အစည်းများ၊မသန်စွမ်းသူရှိ သည့်အိမ်ထောင်စုများ၊အမျိုးသ မီးဦးဆောင်သည့်အိမ်ထောင်စုမူ ား၊လူမှုရေးဆိုင်ရာအချက်အလ က်များ။ ပြဿနာများနှင့် ဖြစ်နိုင်ခြေရှိသောအဆောက်အအုံ းသစ်များ
၂	ဥစ္စာနေကြွယ်ဝမှုအ ဆင့်သတ်မှတ်ခြင်း (Wealth Ranking)	၂၂.၁၁.၁၉	ကျေးရွာအတွင်းစီးပွ ားရေးအခြေအနေ ကွာခြားသောအုပ်စု များကိုစိစစ်ရန် ချမ်းသာ၊ အလယ်အလတ်၊နွမ်း ပါး၊ အလွန်နွမ်းပါးအုပ်စု များ	၁၀	၁၅	၂၅	ကျေးရွာအတွင်းရှိအိမ်ထောင်စုမူ ားအားလူမှုစီးပွားအခြေအနေအ လိုက် အုပ်စုများသတ်မှတ်ပေးခြင်း
၃	ကျေးမရေးရာကဏ္ဍ # ၁ ပိုင်ဆိုင်မှုနှင့်ခွဲခြမ်းစိ တ်ဖြာမှု	၂၂.၁၁.၁၉	အမျိုးသားနှင့်အမျိုး သမီးများ(အရင်းအ မြစ်ပိုင်ဆိုင်အသုံးချ မှု)	၈	၇	၁၅	အမျိုးသားနှင့်အမျိုးသမီးများ(အ ရင်းအမြစ်ပိုင်ဆိုင်အသုံးချမှု၊ ထိန်းချုပ်မှုအားခွဲခြမ်းစိတ်ဖြာခြင်း)။



၄	ရာသီခွင်ပြပြကွဒိန် (Seasonal Calendar)	၂၂.၁၁.၁၉	ကော်မတီဝင်၊ အမျိုးသမီး၊ အမျိုးသားများ	၈	၇	၁၅	ကျေးရွာတွင် တစ်နှစ်ပတ်လုံးကွဲပြားခြားနားသော အချိန်အလိုက် ဖြစ်ပျက်ဆောင်ရွက်ခဲ့သည့်ရာသီ ဥတု၊ စိုက်ပျိုးသီးနှံများ၊ လယ်ယာလုပ်ငန်းများ၊ နေ့စားလုပ်ငန်းများ၊ မွေးမြူရေးလုပ်ငန်းများ၊ ဝမ်းစာဖူလုံမှု နှင့် ပွဲတော်များ
---	---	----------	---	---	---	----	--

၅	ကျားမရေးရာ# ၂ ။ပင့်ကူအိမ် ကွန်ယက် (Spider Web)	၂၂.၁၁.၁၉	အမျိုးသားများ နှင့် အမျိုးသမီးများ	၁၀	၅	၁၅	ကျေးရွာအတွင်းရှိအမျိုးသမီးများ ၏ အခြေအနေကိုသိရှိစေရန်တန်း တူအခွင့်အရေးရရှိမှု နှင့် မရရှိသည့် အကြောင်းအရင်း၊ ပညာရေးအတွက်ဆုံးဖြတ်ချက်ချ ခြင်း၊ အိမ်မှုကိစ္စဆောင်ရွက်မှု
၆	အဖွဲ့အစည်းချိတ် ဆက်ပုံ- ပင်းပုံစံ(Venn Diagram)	၂၂.၁၁.၁၉	ကျေးရွာအုပ် ချုပ်ရေးအဖွဲ့၊ ကျေးရွာစီ/ ထောက်အဖွဲ့	၁၀	၁၀	၂၀	ကျေးရွာတွင်းရှိအဓိကအုပ်စုများ၊ အဖွဲ့အစည်းများတည်ရှိနေမှုကိုသိ ရှိရန်၊ ၎င်းအဖွဲ့အစည်းများအုပ်စုများ ဆက်စပ်နေမှုပူးပေါင်းဆောင်ရွ က်မှုအားသိရှိနိုင်ရန်၊
၇	ပြဿနာ သစ်ပင် (Problem Tree)	၁၈.၁၀.၂၀၁၈	အမျိုးသားများနှင့် အမျိုးသမီးများ	၁၀	၁၀	၂၀	ကျေးရွာ ဖွံ့ဖြိုးတိုးတက်မှု နောက်ကျ ခြင်း၏ အကြောင်းရင်းများကို သိရှိ ဖော်ထုတ်နိုင်ရန်
၈	ကျေးရွာ၏မျှော်မှန်း ချက်(၄)နှစ်စာကျေး ရွာဖွံ့ဖြိုးရေးအစီအ စဉ်	၂၂.၁၁.၁၉	အမျိုးသားအုပ်စု၊အ မျိုးသမီးအုပ်စု၊လူင ယ်အုပ်စု၊ ရပ်မိရပ်ဖအုပ်စု	၁၀	၇	၁၇	ကျေးရွာသားများ၏ မဲပေးရွေးချယ်ထားသည့် ဖွံ့ဖြိုးတိုးတက်ရေးလုပ်ငန်းစဉ်များ အားဦးစားပေးအလိုက်သတ်မှ တ်ချက်



၆.၂။ ကျေးရွာအရင်းအမြစ် ပိုင်ဆိုင်မှုသုံးသပ်ခြင်း။

" ဝိုင်ဆိုင်မှု၊ သုံးသပ်ခြင်း "

(အရှေ့-မြစ်ထိန်၊ ဗဟိုဗဟို/သုံးစွဲဗဟို)

ကျေးရွာ - စွာသာ မြို့နယ် - မြောက်ဗဟို

အုပ်စု - ဝက်လက် ရက်စွဲ - ၂၂.၁၀.၁၉

အမျိုးသား	အမျိုးသမီး	အမျိုးသား + အမျိုးသမီး
ကား လှည်း လယ်ကွက် ခွား ဝါး	ဝက်ဗဟို ဝက် ထက်၊ ငါး ဝါး	ဆိုင်ကယ် ရေတွင်း ဝါး

ဦးဆောင်ဆွေးနွေးသူ - ဦးမောင် ကျေးရွာ - အရှေ့မြစ်၊ ကျောက်
 ဖြစ်တည်သူ - ဦးစိုးမောင် အမျိုး - ၁ : ၀၀၈၇၆
 ဝါးဝက်ဆွေးနွေးသူ - ကျား (၈)၊ မ (၇)



၆.၅။ ဗင်းပုံစံကိုသုံးပြု၍ အဖွဲ့အစည်းများချိတ်ဆက်မှု





<p>မင်းပုံစံအသုံးပြု၍ အဖွဲ့အစည်းများ ချိတ်ဆက်မှုများ ကျေးဇူး - ရွာသာ အုပ်စု - ဝက်လက်</p>	<p>လေ့လာခြင်း မြို့နယ်-ပျော်ဘွယ် ရက်စွဲ - ၂၂.၁၁.၂၀၁၉</p>
<p>ကျေးဇူးတင်၍ အဖွဲ့အစည်းများ</p>	<p>ကျေးဇူးတင်ပဋိပက္ခအဖွဲ့အစည်းများ</p>
<p>မီးသတ်</p>	<p>- မြို့နယ်ကျန်းမာရေး - မြို့နယ်လျှပ်စစ်</p>
<p>မိဘ၊ ဆရာအဘယ့် မီးဖိုခန်း၊ အဖွဲ့</p>	<p>- ဖြေစာရင်း - ရဲစခန်း</p>
<p>သုခကာရီဝတ်စုံ လူငယ်အဖွဲ့</p>	<p>- NLD - ဖြေခိုင်ရေး</p>
<p>ဆယ်အိမ်ဖွဲ့အဖွဲ့ အုပ်ချုပ်ရေးဖွဲ့</p>	<p>- မိခင်နှင့်ကလေးစောင့်ရှောက် - စက်မှု</p>
<p></p>	<p>- ထွေအုပ် - ကျေးလက်</p>
<p></p>	<p>- လူမှုပတ်ဝန်းကျင်</p>



မင်းပုံ ခံစားဆုံးဖြတ်မှု အဖွဲ့အစည်း ဖွဲ့စည်းချိတ်ဆက် ပြုစုရေး

လေ့လာခြင်း

ကျေးဇူး - ရွာသာ

အုပ်စု - ဝက်လက်

မြို့နယ် - မောင်ဘွယ်

ရက်စွဲ - ၂၂.၁၁.၂၀၁၉



ဒို့ဆောင်ရွက်ရေးအဖွဲ့အစည်း - ဒို့ရဲ့အဖွဲ့
 မှတ်တမ်းတင်သူ - ဒေါ်အိမ်အောင်
 ပါဝင်ဆွေးနွေးသူ - အဖ (၁၀) + မ (၁၀)

နေရာ - ဘုန်းကြီးကျောင်း
 အချိန် - သပိတ်ပတ်



သုံးသပ်ချက်

ပင်းပုံစံအသုံးပြုပြီးအဖွဲ့အစည်းနှင့်
 ချိတ်ဆက်မှုအားလေ့လာခြင်း
 (လွှဲပြောင်းခြင်းနှင့်ဆိုင်ရခြင်း)

- အုပ်ချုပ်ရေးမှူးနှင့်လူငယ်အဖွဲ့တို့သည်
 ကျေးဇူးအတွင်း အဖွဲ့အစည်းမှူးနှင့်ဖွဲ့ပြုရေး
 လုပ်ငန်းမှူးတို့အပေါ်ကဉ်းစားနိုင်သည်။
- ဆယ်ဒီမိုကရေစီအဖွဲ့သည်ကျေးဇူးအားသာစွာ
 ရေးလုပ်မှုတို့တွင်အပိုကပါဝင်သည်။
- သူ့အကူအညီအဖွဲ့သည်အမျိုးသမီးအဖွဲ့ဖြစ်
 သည်။
- ကျေးဇူးမှာရှိသော မြေယာကိစ္စများလယ်မြေ
 ကိစ္စများအားဖြိုးနယ်မြေများနှင့်ချိတ်ဆက်
 စောင့်ရှောက်သည်ကိုတွေ့ရှိပါသည်။
- ကျေးဇူးရှိလူငယ်ရေးရာအဖွဲ့အားဖြိုးနယ်လယ်ကန်နှင့်
 ချိတ်ဆက်သည်ကိုတွေ့ရှိရပါသည်။

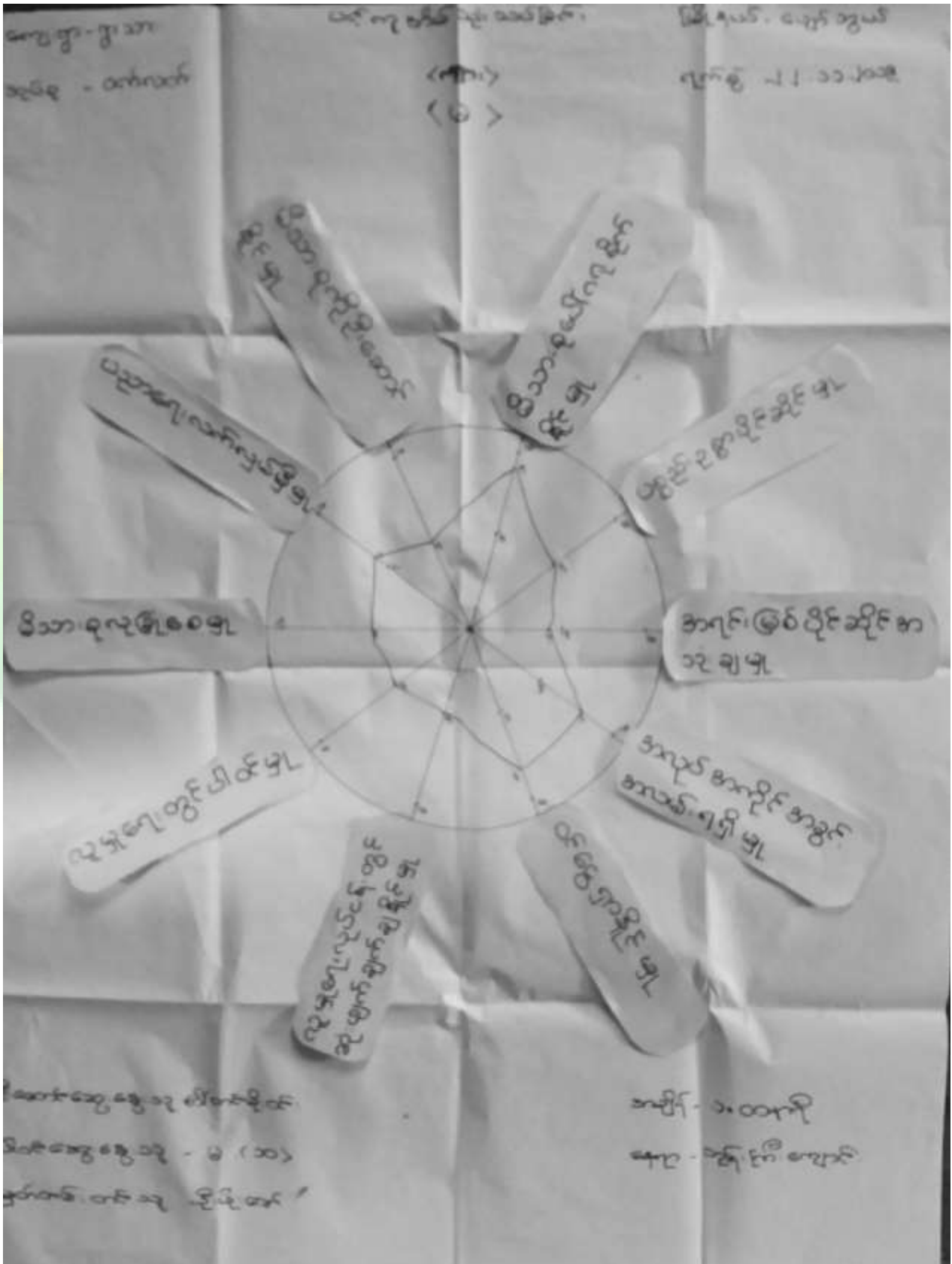



Handwritten Burmese text and a diagram on a piece of paper. The text includes:

Top left: မြန်မာ့-ရှုထောင့်
အချက်အလက် - အချက်အလက်

Top center: ပထမဆုံး အချက်အလက်
၁ + ၂ = ၃

Top right: မြန်မာ - အချက်အလက်
၁၀ - ၁၁ - ၁၂

Diagram: A circular diagram with a central point and several lines radiating outwards to various points on the circumference. The lines are labeled with Burmese text:

- မြန်မာ့-ရှုထောင့်
- အချက်အလက် - အချက်အလက်
- အချက်အလက် - အချက်အလက်
- အချက်အလက် - အချက်အလက်
- အချက်အလက် - အချက်အလက်
- အချက်အလက် - အချက်အလက်
- အချက်အလက် - အချက်အလက်
- အချက်အလက် - အချက်အလက်
- အချက်အလက် - အချက်အလက်
- အချက်အလက် - အချက်အလက်

Bottom left: အချက်အလက် - အချက်အလက်
အချက်အလက် - အချက်အလက်

Bottom center: အချက်အလက် - အချက်အလက်

Bottom right: အချက်အလက် - အချက်အလက်



ပင်ကူအိမ်ကွန်ယက်သုံးသပ်ချက်။

ပင်ကူအိမ်ကွန်ယက်သုံးသပ်ခြင်း

အေဒွေဒြေဒြေသုံးသပ်ခြင်း

- အမျိုးသမီးများ၏လုပ်ပိုင်ခွင့်သည် အမျိုးသားများထက် နည်းသော်လည်းကောင်း၊
တချို့နေရာများတွင် တိုးတက်မှုမရှိပေ။

အမျိုးသားများ၏ပါဝင်ဆုံးရှုံးခွင့်များသည် အများဆုံးဖြစ်ပြီး၊
အမျိုးသမီးများသည် မိသားစုဝင်အချို့၏အကျိုးခံစားခွင့်အ
လက်ကိုင် အခွင့်အလမ်းကို မှီခိုမှုအပေါ် အမျိုးသားများနှင့် တူညီစွာ ဖြစ်ပေါ်
သည်။



၆.၇။ ပြဿနာသစ်ပင် (Problem Tree)

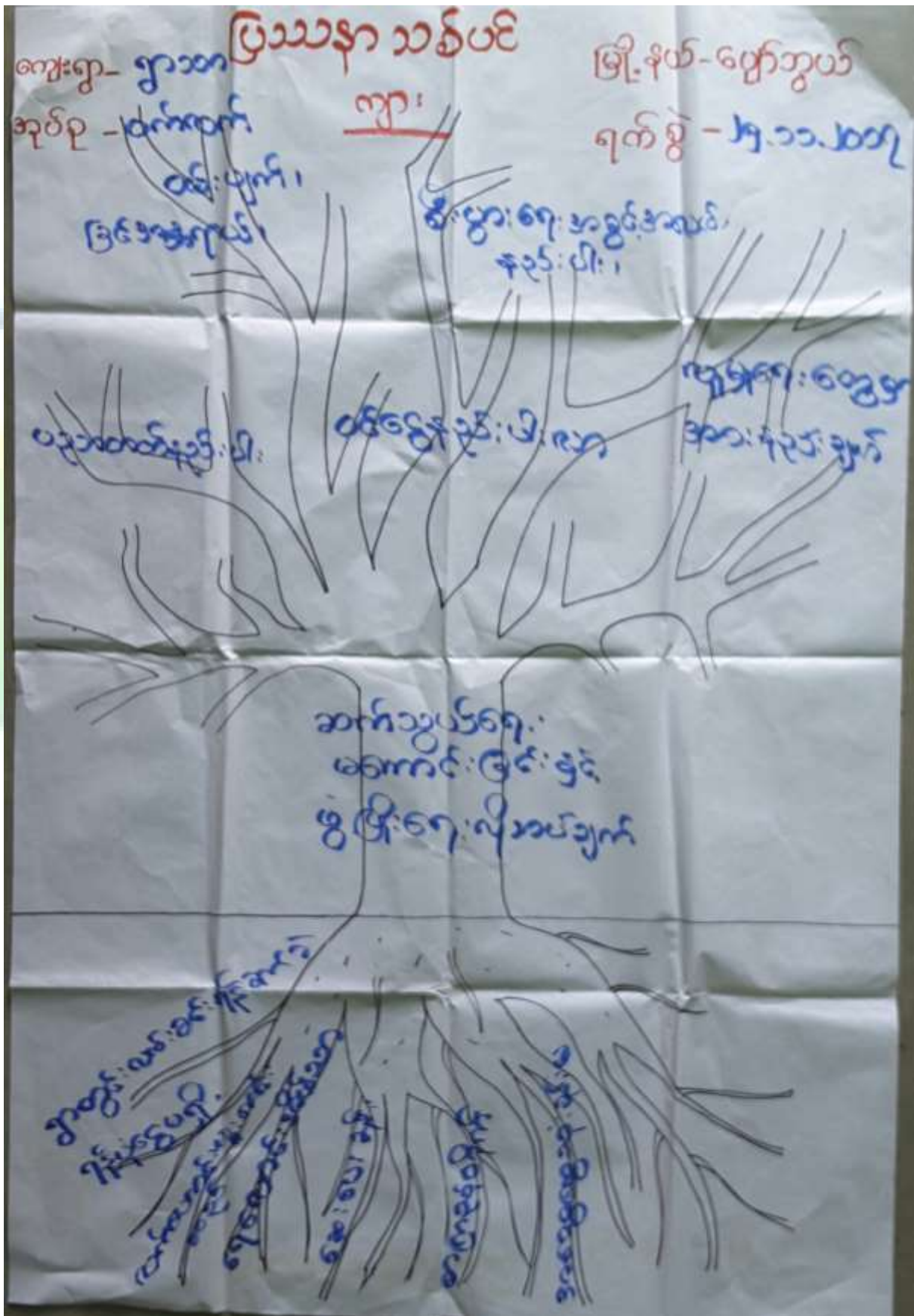



ပြဿနာသစ်ပင် မြို့နယ်-ပျော်သွယ်
 ကျေးရွာ-ရွာသာ ရက်စွဲ - ၂၅.၁၁.၁၇
 အုပ်စု-ဝက်လက်
 ဆွေးနွေးခြင်း နှင့် ဆန်းစစ်ခြင်း

* ဆေးလမ်းခန်း မရှိခြင်းကြောင့် ကျန်းမာရေးအတွက်
 အရေး၏ ဆေးကုသရန် မြို့သို့ သွားရသဖြင့် အမျိုးသမီး
 ကျန်းမာရေး အထက်အန္တရာယ် ရှိပါသည်။

* ရွာတွင်းလမ်းများမှာ မိုးရေတွင် သွားလာရန် မလကင်း
 ခြင်းကြောင့် ရွာတွင်းလမ်းများ ပြုပြင်ရန် လိုအပ်ပါ
 သည်။

* အဆင်း အဆေးပြုလုပ်ရာတွင် ကျေးရွာ မူထု အတွက်
 နေရာအိမ်ဆောက်ဖို့အတွက် အဆင်း အဆေးခန်း ဖန်တီးခြင်း

* အမျိုးသမီးများ အထုတ်အကိုင် နည်းပါးခြင်းကြောင့်
 ဝင်ငွေရှာဖွေရန် ခက်ခဲပါသည်။ ဧကချုပ်သင်တန်းများ
 လိုအပ်ပါသည်။

* ဗဟုသုတ ရှာဖွေရန် အကြံပေးတိုက်တွန်းသဖြင့် ဗဟုသု
 တများ နည်းပါးခဲ့ပါသည်။

* ကျေးရွာ မူထု ဖွံ့ဖြိုးတိုးတက်ရန် လိုအပ်ချက်များ
 ရှိပါသည်။



မန္တလေး - ရွာသာ
အင်းစိန် - ဝက်လက်

အပျိုသား

ဒီဂရီ - မျောက်သွယ်
ရက်စွဲ - ၂၂.၁၁.၁၉

ပြဿနာခပ်စာများ	ဖြေရှင်းချက်/အဖြေ	မှတ်ချက်/အမှတ်
အက်စပိုင်းစ်၊ မရှိသောဇယား ပစ္စည်းများထားရန်ခပ်စာခြား ကွဲလွဲလွယ်လွယ် ဝက်လက် အပျိုသား ခပ်စာခြား	အက်စပိုင်းစ်၊ မရှိရန် ပစ္စည်းထားရန် ခပ်စာခြား ကွဲလွဲလွယ်လွယ် ဝက်လက် မရှိသော အပျိုသား	အက်စပိုင်းစ်၊ ခပ်စာခြား ခပ်စာခြား ကွဲလွဲလွယ်လွယ် ဝက်လက် ခပ်စာခြား
မန္တလေး မြို့၊ မရှိသော ဇယား ပျက်စီးလွယ်ခြင်း	မန္တလေး မြို့၊ မရှိရန် မန္တလေး မြို့၊ မရှိသော ဇယား	မန္တလေး မြို့၊ မရှိရန် မန္တလေး မြို့၊ မရှိသော ဇယား
အင်္ဂလိပ်စာတိုက် မရှိသော ဇယား မဟုတ်သော ခပ်စာခြား	အင်္ဂလိပ်စာတိုက် မရှိရန် ဇယား မဟုတ်သော ခပ်စာခြား	အင်္ဂလိပ်စာတိုက် မရှိရန် ခပ်စာခြား
ခပ်စာခြား မရှိသော ဇယား မရှိသော ခပ်စာခြား	ခပ်စာခြား မရှိရန် ခပ်စာခြား မရှိသော ဇယား	ခပ်စာခြား မရှိရန် ခပ်စာခြား
မန္တလေး မြို့၊ မရှိသော ဇယား မရှိသော ခပ်စာခြား	မန္တလေး မြို့၊ မရှိရန် မန္တလေး မြို့၊ မရှိသော ဇယား	မန္တလေး မြို့၊ မရှိရန် မန္တလေး မြို့၊ မရှိသော ဇယား
မန္တလေး မြို့၊ မရှိသော ဇယား မရှိသော ခပ်စာခြား	မန္တလေး မြို့၊ မရှိရန် မန္တလေး မြို့၊ မရှိသော ဇယား	မန္တလေး မြို့၊ မရှိရန် မန္တလေး မြို့၊ မရှိသော ဇယား
မန္တလေး မြို့၊ မရှိသော ဇယား မရှိသော ခပ်စာခြား	မန္တလေး မြို့၊ မရှိရန် မန္တလေး မြို့၊ မရှိသော ဇယား	မန္တလေး မြို့၊ မရှိရန် မန္တလေး မြို့၊ မရှိသော ဇယား
မန္တလေး မြို့၊ မရှိသော ဇယား မရှိသော ခပ်စာခြား	မန္တလေး မြို့၊ မရှိရန် မန္တလေး မြို့၊ မရှိသော ဇယား	မန္တလေး မြို့၊ မရှိရန် မန္တလေး မြို့၊ မရှိသော ဇယား

ဒေါ်စောစော - ဒီဂရီ
ဒေါ်စောစော - ဒီဂရီ
ဒေါ်စောစော - ဒီဂရီ

ဒေါ်စောစော - ဒီဂရီ
ဒေါ်စောစော - ဒီဂရီ



*ကျေးဇူး ဖွဲ့ဖြူရေးလုပ်ငန်းများ

စဉ်အရပ်အတွက်	ဖွဲ့ဖြူရေးလုပ်ငန်းများ	အချိန်အရ	မဲရေအရ
၁	ဘက်စုံသုံး ခန်း ၁	ကျား+၁၂	၃၈
၂	ကွဲတွင်းကန် ကားလမ်း	ကျား+၁၂	-
၃	အုတ်စိုက်ရေး ဖြန့်	ကျား+၁၂	-
၄	စာကြည့်တိုက်	ကျား+၁၂	-
၅	ဆေးပေးခန်း	ကျား+၁၂	-
၆	မုန့်ဖြင့်သင်တန်း	ကျား	-
၇	စက်ဖြင့်သင်တန်း	ကျား	-
၈	ကျွန်းစာရေးသင်တန်း	ကျား+၁၂	-



၇။ ကော်မတီဝင်များရွေးချယ်ခြင်းနှင့်ကျေးရွာဖွံ့ဖြိုးရေးအစီအစဉ်ဆောင်ရွက်မှုမှတ်တမ်းဓါတ်ပုံများ



ကော်မတီရွေးချယ်ရန် မဲရေတွက်နေစဉ်



အမျိုးသမီးများပင့်ကူအိမ်ကွန်ယက်ရေးဆွဲနေစဉ်မှတ်တမ်းဓါတ်ပုံ



ကျေးရွာဖွံ့ဖြိုးရေးအစီအစဉ်များရေးဆွဲနေစဉ်



ကော်မတီဝင်များစာရင်း

ကော်မတီဝင်များစာရင်း			ရပ် - ဝက်သက်
ရက်	အမည်	ကျား/မ	ရာရာ
၁	ဦးစိုးအောင်	ကျား	ဝေဟန်တန်း *
၂	ဒေါ်မူယာ	မ	"
၃	ဦးစိုးမြ	ကျား	ဈေးနှုတ်/ဝေဟန်အောင်
၄	ဒေါ်စံ၊ ကိုညို	မ	"
၅	ဦးစိုးဇော်	ကျား	လယ်ယူဇာ အောင်
၆	ဦးစောအောင်	ကျား	လယ်ယူဇာ *
၇	ဒေါ်မိမိ	မ	"
၈	ဦးစောအောင်	ကျား	လယ်ယူဇာ/လယ်ယူဇာ အောင် *
၉	ဦးစောအောင်	ကျား	လယ်ယူဇာ/လယ်ယူဇာ
၁၀	ဒေါ်မိမိ	မ	"
၁၁	ဒေါ်စောအောင်	မ	ဈေးနှုတ်/ကျောက်
၁၂	ဦးစောအောင်	ကျား	စောအောင်/ဦးစောအောင် အောင်
၁၃	ဒေါ်စောအောင်	မ	စောအောင်/ဦးစောအောင်
၁၄	ဒေါ်စောအောင်	မ	"
၁၅	ဦးစောအောင်	ကျား	စောအောင်/ဦးစောအောင် အောင်
၁၆	ဒေါ်စောအောင်	မ	စောအောင်/ဦးစောအောင်
၁၇			
၁၈			
၁၉			
၂၀			
၂၁			
၂၂			
၂၃			
၂၄			
၂၅			
၂၆			
၂၇			
၂၈			
၂၉			
၃၀			



၈။ ကျေးရွာအခြေခံအချက်အလက်များ (ပုံစံ-၁)

စီမံကိန်း ပထမနှစ် စက်ဝန်း

ပုံစံ - ၈ - ၁ ကျေးရွာအခြေခံအချက်အလက်များ (Form PC 1)

လက်ညွှန်ရှက်၊ ကျေးရွာတစ်ရွာသို့ ပထမဆုံးမိတ်ဆက်ခရီး သွားရောက်သောအခါ လူထုစည်းရုံးရေးမှူးသည် ကျေးရွာ ခေါင်းဆောင်များအား ကျေးရွာအချက်အလက်များကို မေတ္တာရပ်ခံ၍ တောင်းခံရသည်။ ဤအချက်အလက်များကို စီမံကိန်း မိတ်ဆက်အစည်းဝေးပေါင်းစီတောင်းခံရမည်။ စီမံကိန်းမိတ်ဆက်အစည်းဝေးတွင် လူထုစည်းရုံးရေးမှူးသည် ဤအချက်အလက် များအား စစ်ဆေးပြီး မှန်ကန်အောင်ပြုလုပ်ရမည်။ ပြီးနောက်တွင် လူထုစည်းရုံးရေးမှူးမှ သတင်းအချက်အလက်ထိသို့ Tablets မှ တဆင့် မြည့်သွင်းရမည်။

ကျေးရွာခေါင်းဆောင် အမည် ဦးဝင်းစွာ	ကျေးရွာခေါင်းဆောင်၏ ဖုန်းနံပါတ် ၀၇-၂၅၆၃၇၀၀၄၆	လူထုစည်းရုံးရေးမှူး၏ အမည် ဒေါ်စန္ဒာစု
ပြည်နယ်တိုင်းဒေသကြီး မန္တလေး	မြို့နယ် ပုပ္ဖာရွာ	ကျေးရွာအုပ်စု တက်ဆယ်
ကျေးရွာ ဦးဝင်းစွာ	ကျေးရွာ တက်ဆယ်	ကျေးရွာ ဦးဝင်းစွာ

လူမျိုးစု	အိမ်ထောင်စုအရေအတွက်	ကိုးကွယ်သည့်ဘာသာ	အိမ်ထောင်စုအရေအတွက်
လူမျိုးစု (၁) မြန်မာ	၆၂	ဘာသာ (၁) မုဒုံ	၆၂
လူမျိုးစု (၂) ဝ	၁	ဘာသာ (၂) မုဒုံ	၁
လူမျိုးစု (၃) -----		ဘာသာ (၃) -----	
လူမျိုးစုစရာ -----		ဘာသာစရာ -----	
အခြား	အရေအတွက်		
မသန်စွမ်းသူများ သက်ကြီးရွယ်အိုများ (၆၅ နှစ် နှင့် အထက်) စစ်မင်းတော်	၃၀	ပုပ္ဖာရွာ	

	အမျိုးသား (အရေအတွက်)	အမျိုးသမီး (အရေအတွက်)
လူဦးရေ	၁၇၈	၁၆၅
လူမျိုးစု (၁) မြန်မာ		
လူမျိုးစု (၂) -----		
လူမျိုးစု (၃) -----		
အခြား		
အိမ်ထောင်ဦးစီး	၇၆	၁၇

(၁) အခြေခံအောက်အဖွဲ့ အသုံးအဆောင်များ

စာသင်ကျောင်း	အမှတ် ခြံမပါ	ကျန်းမာရေး	အမှတ် ခြံမပါ	ဘာသာရေး အဆောက် အအုံများ	အမှတ် ခြံမပါ



အထက်တန်းကျောင်း	<input checked="" type="checkbox"/>	ဆေးရုံ	<input type="checkbox"/>	ခေတ်	<input type="checkbox"/>
အလယ်တန်းကျောင်း	<input checked="" type="checkbox"/>	ကျန်းမာရေးဌာန	<input type="checkbox"/>	ဘုန်းကြီးကျောင်း	<input checked="" type="checkbox"/>
မူလတန်းကျောင်း	<input checked="" type="checkbox"/>	ကျန်းမာရေးဌာနခွဲ	<input type="checkbox"/>	ဟိန္ဒူဘုရားကျောင်း	<input type="checkbox"/>
ပျဉ်းကျောင်း	<input type="checkbox"/>	ဆေးပေးခန်း	<input type="checkbox"/>	ရေစိယာန်ကျောင်း	<input type="checkbox"/>
အခြား	<input type="checkbox"/>	အခြား	<input type="checkbox"/>	ငလီ	<input type="checkbox"/>
မုတ်ချက်		မုတ်ချက်		အခြား	<input type="checkbox"/>
				မုတ်ချက်	

(ဂ) ကျွမ်းကျင်သူများမှတ်တမ်း (ကျေးရွာတွင်နေထိုင်သော သို့မဟုတ် တခြားရွာမှလာရောက်သော ကျွမ်းကျင်သူများ)

	(ခ) စာသင်ကျောင်း		(င) ကျန်းမာရေး			(ည) လက်မှုပညာရှင်		
	ရွာတွင်နေထိုင်သူ	အခြားရွာမှလာသူ		ရွာတွင်နေထိုင်သူ	အခြားရွာမှလာသူ		ရွာတွင်နေထိုင်သူ	အခြားရွာမှလာသူ
မူလတန်းပြဆရာ/မ	<input type="checkbox"/>	<input checked="" type="checkbox"/>	ဆရာဝန်	<input type="checkbox"/>	<input type="checkbox"/>	လက်သမား	<input checked="" type="checkbox"/>	<input checked="" type="checkbox"/>
အထက်တန်းပြဆရာ/မ	<input type="checkbox"/>	<input type="checkbox"/>	လက်ထောက်ကျန်းမာရေးမှူး	<input type="checkbox"/>	<input type="checkbox"/>	ပန်းရံ	<input checked="" type="checkbox"/>	<input type="checkbox"/>
အလယ်တန်းပြဆရာ/မ	<input type="checkbox"/>	<input type="checkbox"/>	အမျိုးသမီးကျန်းမာရေးဆရာမ	<input type="checkbox"/>	<input checked="" type="checkbox"/>	လျှပ်စစ်ကျွမ်းကျင်ပီးသမား	<input type="checkbox"/>	<input type="checkbox"/>
ပျဉ်းဆရာ/မ	<input type="checkbox"/>	<input type="checkbox"/>	သားရွားဆရာမ	<input type="checkbox"/>	<input checked="" type="checkbox"/>	ရေပိုက်သူမိသားစု	<input type="checkbox"/>	<input type="checkbox"/>
အခြား	<input type="checkbox"/>	<input type="checkbox"/>	ပြည်သူ့ကျန်းမာရေးလုပ်သား	<input type="checkbox"/>	<input type="checkbox"/>	ကျွမ်းကျင်ဆရာ	<input checked="" type="checkbox"/>	<input type="checkbox"/>
မုတ်ချက်			မုတ်ချက်			မုတ်ချက်		

(ဃ) ကျေးရွာသို့ ရောက်ရှိနိုင်သည့် လမ်းအခြေအနေ / ကျေးရွာတစ်ရွာသည် ၎င်း၏ ကျေးရွာအုပ်စုနှင့် ဆက်သွယ်ထားသော လမ်းအခြေအနေ (အောက်ပါတို့ကို ဝိုင်းပါ)

ကျောက်ကြမ်းလမ်း ကတ္တရာလမ်း ကွန်ကရစ်လမ်း မော်တော်ဆိုင်ကယ်လမ်း
 ကျောက်ခင်းလမ်း မြေသားလမ်း လှသွားလမ်း အခြား _____

(င) ကျေးရွာဖွံ့ဖြိုးမှုစီမံချက်

(ခ) လူထုဝဟိုပြုစီမံကိန်းမစတင်မီ ဤကျေးရွာတွင် ကျေးရွာဖွံ့ဖြိုးမှု စီမံချက်ရှိခဲ့ပါသလား? ဝိုင်းပါ
 ပြုပါသည် / မရှိပါ / မသိပါ

(င) ရှိခဲ့ပါလျှင် ဤစီမံချက်ကို မည်သည့် ခန့်တွင်ပြင်ဆင်ခဲ့ပါသနည်း? နှစ်...../မသိပါ ၂၀၁၄ ၂၀၁၅ တံတား

(ည) ဤစီမံချက်ကို ဖြန့်နယ်မှအတည်ပြုခဲ့ပါသလား? ပြုခဲ့ပါသည် / မပြုခဲ့ပါ / မသိပါ ၂၀၁၅ ၂၀၁၆ မြို့

(စ) ဝေဖန်အကွာအဝေး

(ခ) ဤကျေးရွာ၏ဝဟိုမှ ၎င်းကျေးရွာအုပ်စု၏ဝဟိုအထိ ဝေဖန်ခိုင်မည်မျှကွာဝေးသနည်း? မိုင်...../မသိပါ ၇၀၀၀

(င) ဤကျေးရွာမှ ၎င်းကျေးရွာအုပ်စု၏ဝဟိုအထိ သွားလာရာတွင်ကြာမြင့်သည့်အချိန်

ခြောက်သွေ့ရာသီတွင်ကြာချိန် ၅ မိနစ် ထော်လာချီ/မော်တော်ဆိုင်ကယ်/ခြေလျင်/လား/မော်တော်ဘုတ်/အခြား အာသက ဆွဲရကန် ၆၅

မိုးရာသီတွင်ကြာချိန် ၁၀ မိနစ် ထော်လာချီ/မော်တော်ဆိုင်ကယ်/ခြေလျင်/လား/မော်တော်ဘုတ်/အခြား _____



(ဆ) ပတ်ဝန်းကျင်ဆိုင်ရာ သဘာဝဘေးအန္တရာယ်

ဤကျေးရွာတွင် ရေကြီးခြင်းကဲ့သို့ သဘာဝဘေးအန္တရာယ်ကျရောက်မှုခြင်း ရှိပါသလား။

မရှိပါ ရှိပါသည် ရှိလျှင်ဖော်ပြပါ ၂၀၁၇-၂၀၁၅ နှစ်အတွက် ခုံတိုင်ကြားခဲ့ပါသည်။

(ဇ) ကျေးရွာတွင် ဖွဲ့စည်းထားသော အဖွဲ့အစည်းများ

လူထုပညာပြန့်ပွားရေးအဖွဲ့ ဤကျေးရွာတွင် ကျေးရွာဖွံ့ဖြိုးရေးအဖွဲ့အစည်း (သို့) ရွာသားများကိုယ်တိုင်(သို့) စီမံကိန်းတစ်ခုခု ဖွဲ့စည်းထားသည် အဖွဲ့အစည်းများရှိပါသလား။

(၁) ကျေးရွာအဖွဲ့အစည်း

(၂) အခြားအဖွဲ့အစည်း

(ဈ) အထွေထွေအုပ်ချုပ်ရေး ဦးစီးဌာန (GAD) မှ မှတ်တမ်းတင်ထားခြင်း

ဤကျေးရွာသည် အထွေထွေအုပ်ချုပ်ရေး ဦးစီးဌာန (GAD) မှ မှတ်တမ်းတင်ထားမှု ရှိပါသလား။

မရှိပါ ရှိပါသည်

ကျေးရွာခေါင်းဆောင်

အမည် ဦးဝင်း
လက်မှတ်  ဇ.၂.၂၀၁၇

လူထုစည်းရုံးရေးမှူး

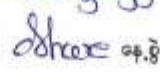
အမည် ဦးကျော်စွာ
လက်မှတ်  ဇ.၂.၂၀၁၇



စီမံကိန်း ဒုတိယနှစ် စက်ဝန်း

ပုံစံ - စ - ခ ကျေးရွာအခြေခံအချက်အလက်များ (Form PC 1)

လမ်းညွှန်ချက်၊ ကျေးရွာတစ်ရွာသို့ ပထမဆုံးမိတ်ဆက်ခရီး သွားရောက်သောအခါ လူထုစည်းရုံးရေးမှူးသည် ကျေးရွာ ခေါင်းဆောင်များအား ကျေးရွာအချက်အလက်များကို ဖေ့ဘာရပ်ခံ၍ တောင်းခံရသည်။ ဤအချက်အလက်များကို စီမံကိန်း မိတ်ဆက်အစည်းဝေးမတိုင်မီတောင်းခံရမည်။ စီမံကိန်းမိတ်ဆက်အစည်းဝေးတွင် လူထုစည်းရုံးရေးမှူးသည် ဤအချက်အလက် များအား စစ်ဆေးပြီး မှန်ကန်အောင်ပြုလုပ်ရမည်။ ပြီးနောက်တွင် လူထုစည်းရုံးရေးမှူးမှ သတင်းအချက်အလက်ထဲသို့ Tablets မှ တဆင့် ဖြည့်သွင်းရမည်။

ကျေးရွာခေါင်းဆောင် အမည် ဦး ဝင်းရွှေ	ကျေးရွာခေါင်းဆောင်၏ ဖုန်းနံပါတ် ၀၉-၇၉၆၁၆၁၆၇၄	လူထုစည်းရုံးရေးမှူး၏ အမည် အောင်ကျော်စွာ
ပြည်နယ်၊ တိုင်းဒေသကြီး	မြို့နယ်	ကျေးရွာအုပ်စု
		ကျေးရွာ

မန္တလေး က၊ လှည်းရေ	ဗဟိုဘွဲ့ဝင်	ဝက်လက်	ရွာသာ
လူမျိုးစု	အိမ်ထောင်စုအရေအတွက်	ကိုးကွယ်သည့်ဘာသာ	အိမ်ထောင်စုအရေအတွက်
လူမျိုးစု (၁) --- ဗမာ	၆၂	ဘာသာ (၁) --- ဗုဒ္ဓ	၆၂
လူမျိုးစု (၂) --- ၀	၀	ဘာသာ (၂) --- ဗုဒ္ဓ	၀
လူမျိုးစု (၃) -----		ဘာသာ (၃) -----	
လူမျိုးစုရော -----		ဘာသာရော -----	
အခြား	အရေအတွက်		
မသန်စွမ်းသူများ	>		
သက်ကြီးရွယ်အိုများ (၆၅ နှစ် နှင့် အထက်)	၁၀		
စစ်ဘေးရှောင်			

	အမျိုးသား (အရေအတွက်)	အမျိုးသမီး (အရေအတွက်)
လှည်းရေ		
လူမျိုးစု (၁) --- ဗမာ	၁၃၅	၁၄၅
လူမျိုးစု (၂) --- ၀	၂	၀
လူမျိုးစု (၃) -----		
အခြား		
အိမ်ထောင်စုစီးရီး	၅၀	၁၃

(ခ) အခြေခံအထောက်အအုံ အသုံးအဆောင်များ

စာသင်ကျောင်း	အမှတ် ခြံမပါ	ကျန်းမာရေး	အမှတ် ခြံမပါ	ဘာသာရေး အဆောက် အအုံများ	အမှတ် ခြံမပါ
--------------	-----------------	------------	-----------------	----------------------------	-----------------



အထက်တန်းကျောင်း	<input checked="" type="checkbox"/>	ဆေးရုံ	<input type="checkbox"/>	စေတီ	<input type="checkbox"/>
အလယ်တန်းကျောင်း	<input checked="" type="checkbox"/>	ကျန်းမာရေးဌာန	<input type="checkbox"/>	ဘုန်းကြီးကျောင်း	<input checked="" type="checkbox"/>
မူလတန်းကျောင်း	<input checked="" type="checkbox"/>	ကျန်းမာရေးဌာနခွဲ	<input type="checkbox"/>	ဟိန္ဒူဘုရားကျောင်း	<input type="checkbox"/>
မူကြိုကျောင်း	<input type="checkbox"/>	ဆေးပေးခန်း	<input type="checkbox"/>	ရေစိယာန်ကျောင်း	<input type="checkbox"/>
အခြား	<input type="checkbox"/>	အခြား	<input type="checkbox"/>	ငလီ	<input type="checkbox"/>
မုတ်ချက်		မုတ်ချက်		အခြား	<input type="checkbox"/>
		မုတ်ချက်		မုတ်ချက်	

(ဂ) ကျွမ်းကျင်သူများမှတ်တမ်း (ကျေးရွာတွင်နေထိုင်သော သို့မဟုတ် တခြားရွာမှလာရောက်သော ကျွမ်းကျင်သူများ)

(ခ) စာသင်ကျောင်း			(င) ကျန်းမာရေး			(ခု) လက်မှုပညာရှင်		
	ရွာတွင်နေထိုင်သူ	အခြားရွာမှလာသူ		ရွာတွင်နေထိုင်သူ	အခြားရွာမှလာသူ		ရွာတွင်နေထိုင်သူ	အခြားရွာမှလာသူ
မူလတန်းပြဆရာ/မ	<input type="checkbox"/>	<input checked="" type="checkbox"/>	ဆရာဝန်	<input type="checkbox"/>	<input type="checkbox"/>	လက်သမား	<input checked="" type="checkbox"/>	<input checked="" type="checkbox"/>
အထက်တန်းပြဆရာ/မ	<input type="checkbox"/>	<input type="checkbox"/>	လက်ထောက်ကျန်းမာရေးမှူး	<input type="checkbox"/>	<input type="checkbox"/>	ပန်းရံ	<input checked="" type="checkbox"/>	<input type="checkbox"/>
အလယ်တန်းပြဆရာ/မ	<input type="checkbox"/>	<input type="checkbox"/>	အမျိုးသမီးကျန်းမာရေးဆရာမ	<input type="checkbox"/>	<input checked="" type="checkbox"/>	လျှပ်စစ်ကျွမ်းကျင်ပီးသမား	<input type="checkbox"/>	<input type="checkbox"/>
မူကြိုဆရာ/မ	<input type="checkbox"/>	<input type="checkbox"/>	သားမွေးဆရာမ	<input type="checkbox"/>	<input checked="" type="checkbox"/>	ရေပိုက်သူယ်သူ	<input type="checkbox"/>	<input type="checkbox"/>
အခြား	<input type="checkbox"/>	<input type="checkbox"/>	ပြည်သူ့ကျန်းမာရေးလုပ်သား	<input type="checkbox"/>	<input type="checkbox"/>	ကော်ပြင်ဆရာ	<input checked="" type="checkbox"/>	<input type="checkbox"/>
မုတ်ချက်			မုတ်ချက်			မုတ်ချက်		

(ဃ) ကျေးရွာသို့ ရောက်ရှိနိုင်သည့် လမ်းအခြေအနေ /ကျေးရွာတစ်ရွာသည် ၎င်း၏ ကျေးရွာအုပ်စုနှင့် ဆက်သွယ်ထားသော လမ်းအခြေအနေ (အောက်ပါပုံကို ဝိုင်းပါ)

ကျောက်ကြမ်းလမ်း ကတ္တရာလမ်း ကွန်ကရစ်လမ်း မော်တော်ဆိုင်ကယ်လမ်း
 ကျောက်ခင်းလမ်း မြေသားလမ်း လှသွားလမ်း အခြား _____

(င) ကျေးရွာဖွံ့ဖြိုးမှုစီမံချက်

(၁) လူထုဝေဟံပြုစီမံကိန်းမစတင်မီ ဤကျေးရွာတွင်ကျေးရွာဖွံ့ဖြိုးမှုစီမံချက်ရှိခဲ့ပါသလား? မရှိပါ ဝိုင်းပါ
 (၂) ရှိခဲ့ပါလျှင် ဤစီမံချက်ကို မည်သည့် ခန့်တွင်ပြင်ဆင်ခဲ့ပါသနည်း? နှစ်...../မသိပါ ၂၀၁၄ ၂၀၁၅ တံထူး
 (၃) ဤစီမံချက်ကို ဖြိုးနယ်မှအတည်ပြုခဲ့ပါသလား? ပြုခဲ့ပါသည်/မပြုခဲ့ပါ /မသိပါ ၂၀၁၅ ၂၀၁၆ မှီ

(စ) ဝေဖန်အကွာအဝေး

(၁) ဤကျေးရွာ၏ဝေဟံမှ ၎င်းကျေးရွာအုပ်စု၏ဝေဟံအထိ ဝေဖန်အကွာအဝေးသနည်း? မိုင်...../မသိပါ ၇၀၀၃
 (၂) ဤကျေးရွာမှ ၎င်းကျေးရွာအုပ်စု၏ဝေဟံအထိ သွားလာရာတွင်ကြာမြင့်သည့်အချိန်

ခြောက်ခေ့ ရာသီတွင်ကြာချိန် ၅ မိနစ် ထော်လာရီ/မော်တော်ဆိုင်ကယ်/ခြေလျင်/လား/မော်တော်တုတ်/
 အခြား ဆာသော့ အိုင်ကယ် ၆၆
 မိုးရာသီတွင်ကြာချိန် ၁၀ မိနစ် ထော်လာရီ/မော်တော်ဆိုင်ကယ်/ခြေလျင်/လား/မော်တော်တုတ်/
 အခြား _____



(ဆ) ပတ်ဝန်းကျင်ဆိုင်ရာ သဘာဝဘေးအန္တရာယ်

ဤကျေးရွာတွင် ရေကြီးခြင်းကဲ့သို့ သဘာဝဘေးအန္တရာယ်ကူးရောက်ဖူးခြင်း ရှိပါသလား။

မရှိပါ ရှိပါသည် ရှိလျှင်ဖော်ပြပါ.....

(ဇ) ကျေးရွာတွင် ခွဲစည်းထားသော အခွဲအစည်းများ

လူထုဝဟိုပြုစီမံကိန်းမတိုင်မီ ဤကျေးရွာတွင် ကျေးရွာခွဲ၊ ငြိမ်းရေးအတွက် အစိုးရ (ဝဟို)၊ ရွာသားများကိုယ်တိုင်(ဝဟို) စီမံကိန်းတစ်ခုခုမှ ခွဲစည်းထားသည့် အခွဲအစည်းများရှိပါသလား။

(၁) ပရဟိတ ခါးဖွဲ့.....

(၂)

(ဈ) အထွေထွေအုပ်ချုပ်ရေး ဦးစီးဌာန (GAD) မှ မှတ်တမ်းတင်ထားခြင်း

ဤကျေးရွာသည် အထွေထွေအုပ်ချုပ်ရေး ဦးစီးဌာန (GAD) မှ မှတ်တမ်းတင်ထားမှု ရှိပါသလား။

မရှိပါ ရှိပါသည်

ကျေးရွာခေါင်းဆောင်

အမည် ဦးထွန်း

လက်မှတ်

၂၅-၁၁-၂၀၁၇

လူထုစည်းရုံးရေးမှူး

အမည် မောင်မောင်

လက်မှတ်

၀၄.၉ ၂၅-၁၁-၂၀၁၇



စီမံကိန်း တာဝန်ယူမှု စက်ဝန်း

ပုံစံ - စ - ၃ ကျေးရွာဖွံ့ဖြိုးရေး ဦးစားပေးအစီအစဉ် (Form PC 3)

လမ်းညွှန်ရွက် အဆင့်(၃) ကျေးရွာဖွံ့ဖြိုးရေးအစီအစဉ်အပေး ပြီးဆုံးသောအခါ ကျေးရွာစီမံကိန်း အထောက်အကူပြု ကော်မတီသည် လူထုစည်းရုံးရေးမှူးအကူအညီဖြင့် ဤပုံစံကိုပြည့်စုံအောင် ပြည့်သွင်းရမည်။

လူထုစည်းရုံးရေးမှူး/ဝန်ထမ်း အမည် မြင့်မိုးဇော်
 နေ့စွဲ ၈ - ၁၁ - ၁၈ စက်ဝန်းအား အမှတ်ဖြစ်ပါ (V) စက်ဝန်း(၁)
 စက်ဝန်း(၂) စက်ဝန်း(၃) စက်ဝန်း(၄)

ပြည်နယ်/တိုင်း မန္တလေး၊ နယ်မြေ ပြည်နယ် ကျေးရွာအုပ်စု လက်လက်၊ ကျေးရွာ ဗွာသာ
 က၊ အခက်အခဲအတားအဆီးများအားဆွေးနွေးခြင်း - ယခုလက်ရှိအခြေအနေတွင် ဤကျေးရွာဖွံ့ဖြိုးတိုးတက်ရေးအတွက် အဓိက အခက်အခဲအတားအဆီးများသည် မည်သည်များဖြစ်ပါသနည်း။ (အမျိုးသား/သမီး အနည်းဆုံးအခက်အခဲ ၅ ခုစီဖော်ပြပါ)

အမျိုးသား အဖွဲ့မှ တင်ပြသောအခက်အခဲအတားအဆီးများ	အမျိုးသမီး အဖွဲ့မှ တင်ပြသောအခက်အခဲအတားအဆီးများ
၀ ဆားဖြူသောမြေ၊ မြေရေ၊ လှုပ်ရှားခြင်း	၀ ဆားဖြူသောမြေ၊ မြေရေ၊ လှုပ်ရှားခြင်း
၂ စားနပ်ရိက္ခာမရှိသောအိမ်၊ စားနပ်ရိက္ခာမရှိသောအိမ်	၂ စားနပ်ရိက္ခာမရှိသောအိမ်၊ စားနပ်ရိက္ခာမရှိသောအိမ်
၃ ဆေးရုံ၊ ဆေးခန်းမရှိခြင်း	၃ ဆေးရုံ၊ ဆေးခန်းမရှိခြင်း
၄ ဆေးရုံ၊ ဆေးခန်းမရှိခြင်း	၄ ဆေးရုံ၊ ဆေးခန်းမရှိခြင်း
၅ စားနပ်ရိက္ခာမရှိသောအိမ်၊ စားနပ်ရိက္ခာမရှိသောအိမ်	၅ စားနပ်ရိက္ခာမရှိသောအိမ်၊ စားနပ်ရိက္ခာမရှိသောအိမ်

ခ၊ မျှော်မှန်းခြင်း - နောင်လာမည့် (၅) နှစ် အတွင်း ကျေးရွာဖွံ့ဖြိုးရေး မျှော်မှန်းလျာထားချက်များအား တင်ပြပါ။

အမျိုးသားအဖွဲ့မှ တင်ပြသောမျှော်မှန်းချက်များ	အမျိုးသမီးအဖွဲ့မှ တင်ပြသောမျှော်မှန်းချက်များ
၀ ဆားဖြူသောမြေ၊ မြေရေ၊ လှုပ်ရှားခြင်း	၀ ဆားဖြူသောမြေ၊ မြေရေ၊ လှုပ်ရှားခြင်း
၂ စားနပ်ရိက္ခာမရှိသောအိမ်၊ စားနပ်ရိက္ခာမရှိသောအိမ်	၂ စားနပ်ရိက္ခာမရှိသောအိမ်၊ စားနပ်ရိက္ခာမရှိသောအိမ်
၃ ဆေးရုံ၊ ဆေးခန်းမရှိခြင်း	၃ ဆေးရုံ၊ ဆေးခန်းမရှိခြင်း
၄ ဆေးရုံ၊ ဆေးခန်းမရှိခြင်း	၄ ဆေးရုံ၊ ဆေးခန်းမရှိခြင်း
၅ စားနပ်ရိက္ခာမရှိသောအိမ်၊ စားနပ်ရိက္ခာမရှိသောအိမ်	၅ စားနပ်ရိက္ခာမရှိသောအိမ်၊ စားနပ်ရိက္ခာမရှိသောအိမ်

က၊ လူထုစီမံကိန်း၏ လာမည့် (၄) နှစ်အတွက် အကျုံးဝင်သော ဦးစားပေး ဖွံ့ဖြိုးတိုးတက်မှု လုပ်ငန်း အစီအစဉ်များအားဖော်ပြပါ။

အဆင့်	ကျေးရွာအတွက် ဦးစားပေး ဖွံ့ဖြိုးတိုးတက်မှု လုပ်ငန်းစဉ်များ	အဆိုပြုသူ (အမျိုးသားများ/ အမျိုးသမီးများ/ အမျိုးသား+ အမျိုးသမီး)	ခန့်မှန်းကုန်ကျ ဝရိတ်	အကျိုးစီးပွားစွန့်စားမှု ခန့်မှန်းခြေ အရေအတွက်
၀	အထွေထွေ ခန့်မှန်းမှု	၈၅၀၀ + ၆၀	၁၅၀၀၀၀၀	၂၀၀၀၀
၂	စားနပ်ရိက္ခာ	၆၀	၅၀၀၀၀၀	၅၀၀၀
၃	ဆေးရုံ၊ ဆေးခန်း	၆၀	၅၀၀၀၀၀	၅၀၀၀
၄	အိမ်ခြံမြေအခက်အခဲ	၆၀	၁၀၀၀၀၀၀	၅၀၀၀
၅				



မှလသန်းကျောင်း	<input type="checkbox"/>	ကျန်းမာရေးဌာန	<input type="checkbox"/>	ဘုန်းကြီးကျောင်း	<input checked="" type="checkbox"/>
မှလွန်ကျောင်း	<input checked="" type="checkbox"/>	ကျန်းမာရေးဌာနခွဲ	<input type="checkbox"/>	ဟိန္ဒူဘုရားကျောင်း	<input type="checkbox"/>
အလယ်တန်းကျောင်း	<input checked="" type="checkbox"/>	စေးပေးခန်း	<input type="checkbox"/>	ခရစ်ယာန်ကျောင်း	<input type="checkbox"/>
လယ်လွန်ကျောင်း	<input type="checkbox"/>	အခြား	<input type="checkbox"/>	ဝလီ	<input type="checkbox"/>
အလက်တန်းကျောင်း	<input checked="" type="checkbox"/>			အခြား	<input type="checkbox"/>
အခြား	<input type="checkbox"/>				
မှတ်ချက်		မှတ်ချက်		မှတ်ချက်	

(ဂ) ကျွမ်းကျင်သူများမှတ်တမ်း (ကျေးရွာတွင်နေထိုင်သော သို့မဟုတ် စာခြားရွာမှလာရောက်သော ကျွမ်းကျင်သူများ)

(၁) စာသင်ကျောင်း		(၂) ကျန်းမာရေး			(၃) လက်မှုပညာရှင်			
	ရွာတွင်နေထိုင်သူ	အခြားရွာမှလာသူ		ရွာတွင်နေထိုင်သူ	အခြားရွာမှလာသူ		ရွာတွင်နေထိုင်သူ	အခြားရွာမှလာသူ
ပန်းခြံဆရာ/မ	<input type="checkbox"/>	<input checked="" type="checkbox"/>	ဆရာဝန်	<input type="checkbox"/>	<input type="checkbox"/>	လက်သမား	<input checked="" type="checkbox"/>	<input type="checkbox"/>
အလက်တန်းခြံဆရာ/မ	<input type="checkbox"/>	<input checked="" type="checkbox"/>	လက်ထောက်ကျန်းမာရေးမှူး	<input type="checkbox"/>	<input type="checkbox"/>	ပန်းရံ	<input checked="" type="checkbox"/>	<input type="checkbox"/>
အလယ်တန်းခြံဆရာ/မ	<input type="checkbox"/>	<input checked="" type="checkbox"/>	အမျိုးသမီးကျန်းမာရေးဆရာမ	<input type="checkbox"/>	<input type="checkbox"/>	လှုပ်စစ်ကျွမ်းကျင်သမား	<input type="checkbox"/>	<input checked="" type="checkbox"/>
ပုဂ္ဂိုလ်ဆရာ/မ	<input type="checkbox"/>	<input type="checkbox"/>	သားရွေးဆရာမ	<input type="checkbox"/>	<input type="checkbox"/>	ရေပိုက်သွယ်သူ	<input type="checkbox"/>	<input type="checkbox"/>
အခြား	<input type="checkbox"/>	<input type="checkbox"/>	ပြည်သူ့ကျန်းမာရေးလုပ်သား	<input type="checkbox"/>	<input type="checkbox"/>	စက်ပြင်ဆရာ	<input type="checkbox"/>	<input type="checkbox"/>
မှတ်ချက်			မှတ်ချက်			မှတ်ချက်		

(ဃ) ကျေးရွာသို့ ရောက်ရှိနိုင်သည့် လမ်းအခြေအနေ / ကျေးရွာတစ်ရွာသည် ၎င်း၏ ကျေးရွာအုပ်စုနှင့် ဆက်သွယ်ထားသော လမ်းအခြေအနေ (အောက်ပါဝဲကိုပိုင်းပါ)

ကျောက်ကြမ်းလမ်း: ဓာတ္တရာလမ်း ကွန်ကရစ်လမ်း: _____
 ကျောက်ခင်းလမ်း: မြေသားလမ်း လှသွားလမ်း: _____
 မော်တော်ဆိုင်ကယ်လမ်း: _____
 အခြား: _____

(င) ကျေးရွာဖွံ့ဖြိုးမှုစီမံချက်

(၁) လူထုဝဟိုပြုစီမံကိန်းမစတင်မီ ဤကျေးရွာတွင်ကျေးရွာဖွံ့ဖြိုးမှုစီမံချက်ရှိခဲ့ပါသလား? ပိုင်ပါ
 ရှိပါသည်/မရှိပါ/မသိပါ

(၂) ရှိခဲ့ပါလျှင် ဤစီမံချက်ကို မည်သည့် ခုနှစ်တွင်ပြင်ဆင်ခဲ့ပါသနည်း? နှစ်-----/မသိပါ

(၃) ဤစီမံချက်ကို မြို့နယ်မှအတည်ပြုခဲ့ပါသလား? ပြုခဲ့ပါသည်/မပြုခဲ့ပါ/မသိပါ

(စ) ဓနိအကွာအဝေး

(၁) ဤကျေးရွာ၏ဝဟိုမှ ၎င်းကျေးရွာအုပ်စု၏ဝဟိုအထိ ခရီးမိုင်မည်မျှကွာဝေးသနည်း? မိုင် ၂ /မသိပါ

(၂) ဤကျေးရွာမှ ၎င်းကျေးရွာအုပ်စု၏ဝဟိုအထိ သွားလာရာတွင်ကြာမြင့်သည့်အချိန်

ခြောက်သွ.ရာသီတွင်ကြာချိန် ၁၀ မိနစ် ဝေဟိုလာဂျီ/မော်တော်ဆိုင်ကယ်/ခြေလျင်/လား/မော်တော်ဆုတ်/
 မိုးရာသီတွင်ကြာချိန် ၁၅ မိနစ် အခြား _____
 ဝေဟိုလာဂျီ/မော်တော်ဆိုင်ကယ်/ခြေလျင်/လား/မော်တော်ဆုတ်/



(ဆ) ဖတ်ရန်တွင်ဆိုင်ရာ သဘာဝပတ်ဝန်းကျင်ထိခိုက်မှု

ဤကုမ္ပဏီသည် ဖော်ပြခြင်းကိုသို့ သဘာဝပတ်ဝန်းကျင်ထိခိုက်မှုမရှိစေရန် ရည်ရွယ်ပါသည်။

မရှိပါ ရှိပါသည် ရှိလျှင်ဖော်ပြပါ _____

(ဇ) ကုမ္ပဏီတွင် ခွဲစိတ်ထားသော အဖွဲ့အစည်းများ

လုပ်ငန်းဖြစ်ပေါ်စေရန် ဤကုမ္ပဏီတွင် ကုမ္ပဏီမှ ခွဲစိတ်ထားသော အဖွဲ့အစည်း (သို့) ရွာသားများကိုယ်တိုင် (သို့) စီမံကိန်းတစ်ခုခုမှ ခွဲစိတ်ထားသည့် အဖွဲ့အစည်းများရှိပါသလား။

(ဈ) အခြားအဖွဲ့အစည်းများ

(၁) _____

(၉) အထွေထွေအုပ်ချုပ်ရေး ဦးစီးဌာန (GAD) မှ မှတ်တမ်းတင်ထားခြင်း

ဤကုမ္ပဏီသည် အထွေထွေအုပ်ချုပ်ရေး ဦးစီးဌာန (GAD) မှ မှတ်တမ်းတင်ထားမှု ရှိပါသလား။

မရှိပါ ရှိပါသည်

ကုမ္ပဏီခေါင်းဆောင်

အမည် ဦးစိုးဝင်း

လက်မှတ်

ခုနှစ် ၈.၁၁.၂၀၁၈

လုပ်ငန်းအဖွဲ့ခေါင်းဆောင်

အမည် ဦးစိုးဝင်း

လက်မှတ်

ခုနှစ် ၈.၁၁.၂၀၁၈



စတုတ္ထနှစ်စက်ဝန်း

ပုံစံ - ၈ - ၁ ကျေးရွာခေမံခြံစံအချက်အလက်များ (Form PC 1)

လယ်ဧွန်များ၊ ကျေးရွာတစ်ရွာသို့ ပထမဆုံးမိတ်ဆက်ပေးပြီးသည့်နေ့ရောက်သောအခါ လူထုစည်းရုံးရေးမှူးသည် ကျေးရွာခေမံခြံစံအချက်အလက်များအချက်အလက်များကိုမေတ္တာ ရုပ်စံ၍တောင်းခံရသည်။ ဤအချက်အလက်များကိုစီမံကိန်းမိတ်ဆက်အစည်းအဝေးတွင် ပီတောင်းခံရသည်။ စီမံကိန်းမိတ်ဆက်အစည်းအဝေးတွင် လူထုစည်းရုံးရေးမှူးသည် ဤအချက်အလက်များအား စစ်ဆေးပြီး မှန်ကန်အောင်ပြုလုပ်ရမည်။ ပြီးနောက်တွင် လူထုစည်းရုံးရေးမှူးမှ သတင်းအချက်အလက်ထံသို့ Tablets မှ စာဆင့်ဖြည့်သွင်းရမည်။

ကျေးရွာခေမံခြံစံအမည်	ကျေးရွာခေမံခြံစံအမည် ရန်ကင်း	လူထုစည်းရုံးရေးမှူး၏အမည်
	၀၉. ၇၉. ၆၆. ၆၆. ၇၉. ၆၆	
ပြည်နယ်၊ တိုင်းဒေသကြီး	မြို့နယ်	ကျေးရွာအုပ်စု
တနင်္သာရီ	သွင်္ဂြိုဟ်	ကျေးရွာ
		ဌာန

က၊ လူဦးရေ

လူမျိုးစု	အိမ်ထောင်စုအရေအတွက်	ကိုးကွယ်သည့်ဘာသာ	အိမ်ထောင်စုအရေအတွက်
လူမျိုးစု (၁) - မြန်မာ	၆၂	ဘာသာ(၁) - မူလ	၆၂
လူမျိုးစု (၂) -		ဘာသာ(၂) -	
လူမျိုးစု (၃) -		ဘာသာ(၃) -	
လူမျိုးစုစရာ -		ဘာသာစရာ -	
အခြား			
	အရေအတွက်		
မသန်စွမ်းသူများ	-		
သက်ကြီးရွယ်အိုများ (၆၅ နှစ် နှင့် အထက်)	၂၀		
စစ်ဘေးရှောင်			



	အပျိုးသား(အစေ့ စကွက်)	အပျိုးသီး(အစေ့စကွက်)	စုစုပေါင်းအစေ့စကွက်
လှည့်စေ့			
လှည့်စေ့ (၁) ၁၁၁၀	၁၅၀	၁၇၀	၃၂၀
လှည့်စေ့ (၂) _____			
လှည့်စေ့ (၃) _____			
အခြား			
အိမ်ထောင်စဉ်းစီး	၁၉	၁၃	

(မ) အခြေခံအဆောက်အအုံ အသုံးအဝင်များ

စာသင်ကျောင်း	အမှတ် ခြံမိ	ကျန်းမာစု	အမှတ် စင်္ဘို	ဘာသာရေးအဆောက် အအုံများ	
				အမှတ် ခြံမိ	အမှတ် ခြံမိ
အထက်တန်းကျောင်း	<input checked="" type="checkbox"/>	ဆေးရုံ	<input type="checkbox"/>	စေတီ	<input type="checkbox"/>
အလယ်တန်းကျောင်း	<input checked="" type="checkbox"/>	ကျန်းမာရေးဌာန	<input type="checkbox"/>	ဘုန်းကြီးကျောင်း	<input type="checkbox"/>
မူလတန်းကျောင်း	<input checked="" type="checkbox"/>	ကျန်းမာရေးဌာနခွဲ	<input type="checkbox"/>	ဟိန္ဒူဘုရားကျောင်း	<input type="checkbox"/>
မူကြိုကျောင်း	<input type="checkbox"/>	ဆေးပေးခန်း	<input type="checkbox"/>	ခရစ်ယာန်ကျောင်း	<input type="checkbox"/>
အခြား	<input type="checkbox"/>	အခြား	<input type="checkbox"/>	ဓလီ	<input type="checkbox"/>
				အခြား	<input type="checkbox"/>
မှတ်စုက်		မှတ်စုက်		မှတ်စုက်	



မူလအခြေအနေ	အခြားအခြေအနေ	အခြားအခြေအနေ	အခြားအခြေအနေ	အခြားအခြေအနေ	အခြားအခြေအနေ	အခြားအခြေအနေ	အခြားအခြေအနေ
ပုလဲအခြေအနေ	<input type="checkbox"/>	<input checked="" type="checkbox"/>	ဆရာဝန်	<input type="checkbox"/>	<input type="checkbox"/>	လက်ထောက်	<input checked="" type="checkbox"/>
အထောက်အထားအခြေအနေ	<input type="checkbox"/>	<input checked="" type="checkbox"/>	လက်ထောက် ကျန်းမာရေးပျို့	<input type="checkbox"/>	<input checked="" type="checkbox"/>	ပန်းရံ	<input checked="" type="checkbox"/>
အလယ်အကျဉ်းအခြေအနေ	<input type="checkbox"/>	<input checked="" type="checkbox"/>	အမျိုးသမီးကျန်းမာရေး ဆရာမ	<input type="checkbox"/>	<input type="checkbox"/>	လွှဲပြောင်းရေး/အခြား	<input checked="" type="checkbox"/>
မူကြမ်းအခြေအနေ	<input type="checkbox"/>	<input type="checkbox"/>	သားရွာဆရာမ	<input type="checkbox"/>	<input checked="" type="checkbox"/>	ရေပိုက်သွယ်သူ	<input type="checkbox"/>
အခြား	<input type="checkbox"/>	<input type="checkbox"/>	ပြည်သူ့ကျန်းမာရေးလုပ်သား	<input type="checkbox"/>	<input type="checkbox"/>	ကော်ပြင်ဆရာ	<input checked="" type="checkbox"/>
မှတ်ချက်	မှတ်ချက်			မှတ်ချက်			

(ဃ) ကျေးရွာသို့ ရောက်ရှိနိုင်သည့်လမ်းအခြေအနေ / ကျေးရွာတစ်ရွာသည် ၎င်း၏ကျေးရွာအုပ်စုနှင့် ဆက်သွယ်ထားသော လမ်းအခြေအနေ (အောက်ပါတို့ကို ဝိုင်းပါ)

ကျောက်ကြမ်းလမ်း ကတ္တရာလမ်း ကွန်ကရစ်လမ်း မော်တော်ဆိုင်ကယ်လမ်း
 ကျောက်ခင်းလမ်း မြေသားလမ်း လူသွားလမ်း အခြား _____

(င) ကျေးရွာပုံစံ/ပုံစံချက်

ပိုင်းပါ

(၁) လူထုဝတ်ပြုစီမံကိန်းမတင်မီ ဤကျေးရွာတွင် ကျေးရွာပုံစံချက် ရှိပါသည်/မရှိပါ/မသိပါ
 စီမံချက်ရှိခဲ့ပါသလား?

(၂) ရှိခဲ့ပါလျှင် ဤစီမံချက်ကို မည်သည့် ခုနှစ်တွင် ပြင်ဆင်ခဲ့ပါသနည်း? နှစ် _____ / မသိပါ

(၃) ဤစီမံချက်ကို မြို့နယ်မှ အတည်ပြုခဲ့ပါသလား? မြို့နယ်သည်/မမြို့နယ် / မသိပါ

(စ) ဝေဖန်အကွာအဝေး

(၁) ဤကျေးရွာ၏ ဝတ်ပြုစီမံကိန်းမတင်မီ အထိ ဝေဖန်ခိုင်မည်မျှ ကွာဝေးသနည်း? မိုင် _____ / မသိပါ



ဤကျေးရွာမှ ဝင်းကျေးရွာအုပ်စုပဟိအထိသွားလာရာတွင်ကြားဖြင့်သည့်အချိန်၊

မြောက်သို့ ရာသီတွင်ကြာချိန် ၁၀၀၀ မိနစ်/မော်တော်ဆိုင်ကယ်/မြေလျှင်/လား/မော်တော်ဘုတ်/

အခြား _____

နိရောင်တွင်ကြာချိန် ၁၀၀၀ မိနစ်/မော်တော်ဆိုင်ကယ်/မြေလျှင်/လား/မော်တော်ဘုတ်/

အခြား _____

(ဆ) ပတ်ဝန်းကျင်ဆိုင်ရာသဘာဝဘေးအန္တရာယ်

ဤကျေးရွာတွင်ကြေးခြင်းကဲ့သို့ သဘာဝဘေးအန္တရာယ်ကျရောက်မှုခြင်း ရှိပါသလား။

ပမာရှိပါ ဟု ရှိပါသည် ရှိလျှင်ဖော်ပြပါ အောက်ပါအတိုင်း

(ခ) ကျေးရွာတွင် ဖွဲ့စည်းထားသော အဖွဲ့အစည်းများ

လူထုပဟိဖြစ်ပေါ်ပေါက်မှုမတိုင်မီ ဤကျေးရွာတွင် ကျေးရွာဖွဲ့ပြီးစေအတွက် အစိုးရ(သို့)ရွာသားများကိုယ်တိုင်(သို့) ဗိမံကိန်းတစ်ခုခုမှ ဖွဲ့စည်းထားသည့် အဖွဲ့အစည်းများရှိပါသလား။

(၁) မဟုတ်ပါ

(၂) _____

(ဂ) အထွေထွေအုပ်ချုပ်ရေး ဦးစီးဌာန (GAD) မှ မှတ်တမ်းတင်ထားခြင်း

ဤကျေးရွာသည် အထွေထွေအုပ်ချုပ်ရေး ဦးစီးဌာန (GAD) မှ မှတ်တမ်းတင်ထားမှု ရှိပါသလား။

ပမာရှိပါ ဟု ရှိပါသည်

ကျေးရွာခေါင်းဆောင်

[Signature]
အမည် ဦးကျော်စွာ

လက်မှတ် ၀၄.၉ ၂၂.၁၁.၁၉

လူထုစည်းရုံးရေးမှူး

[Signature]
အမည် ဦးကျော်စွာ

လက်မှတ် ၀၄.၉ ၂၂.၁၁.၁၉



၆၂။ ဝယ်ယူရေးခေါ်တွင် ရေးရုံခြင်း	၁၈.၁.၁၈	၁၉	၂၃	၄၂	၄၂	၆၈
၆၃။ အထူးအရေးကြီးမှုများ ရှိပါက အထူးအရေးကြီးမှုများ ရှိပါက ရေးရုံခြင်း	၁၈.၁.၁၈	၁၉	၂၃	၄၂	၄၂	၆၈
၆၄။ ဖြစ်ပေါ်ခဲ့သည့် ရေးရုံခြင်း	၁၈.၁.၁၈	၁၉	၂၃	၄၂	၄၂	၆၈
၇၂။ စီမံကိန်းလုပ်ငန်းခွဲ တိုးတက်မှု စောင့်ကြည့်ရေးအဖွဲ့အစည်း						
၇၃။ အစည်းအဝေး ပထမအကြိမ်						
၇၄။ အစည်းအဝေး ဒုတိယအကြိမ်						
၇၅။ အစည်းအဝေး တတိယအကြိမ်						
၈၂။ စီမံကိန်းလုပ်ငန်းခွဲ အပြီးသတ်စစ်ဆေးရေးအဖွဲ့အစည်း						
၉၂။ လူ့စွမ်းဆောင်ရည်အစည်းအဝေး						



စီမံကိန်း တတိယနှစ် စက်ဝန်း

ပုံစံ - ၀၂ - စီမံကိန်းစက်ဝန်းအချိန်ဇယား (PC 2)

လမ်းညွှန်ချက် သက်ဆိုင်ရာလုပ်ငန်းများ/လက်ထောက်နည်းပညာများမှ စီမံကိန်းစက်ဝန်းအထွေထွေအချိန်ဇယားကို ကျေးရွာနှင့် ကျေးရွာအုပ်စုအတွက် ဤပုံစံကို ဖြည့်သွင်းရမည်။
 ရည်ရွယ်ချက်/ပုံစံအရ သည် အောက် စက်ဝန်း(၁) စက်ဝန်း(၂) စက်ဝန်း(၃)
 ဝန်ခံ ၈.၁၁.၁၈

စက်ဝန်းအားအုပ်စုကြိမ်ပါ စက်ဝန်း(၁) စက်ဝန်း(၂) စက်ဝန်း(၃)
 စက်ဝန်း(၄)

ကျေးရွာအုပ်စုအရင်းအမြစ်အရ ကျေးရွာ ဌာန

စီမံကိန်းအထောက်အကူအညီအဖွဲ့အစည်း	ဝန်ခံ		အစည်းအဝေးတွင်တက်ရောက်သူအရေအတွက်				အိမ်ထောင်စု	အိမ်ထောင်စု %
	စက်ဝန်း	စက်ဝန်း	အစည်းအဝေးအဖွဲ့အစည်း	အစည်းအဝေးအဖွဲ့အစည်း	အစည်းအဝေးအဖွဲ့အစည်း	အစည်းအဝေးအဖွဲ့အစည်း		
ကျေးရွာစီမံကိန်း စီမံကိန်းအထောက်အကူအညီအဖွဲ့အစည်း	၈.၁၁.၁၈	၈.၁၁.၁၈	၂၃	၁၅	၃၈	၂၈	၆၁	၆၁.၂
ကျေးရွာအုပ်စု လုပ်ငန်းဆောင်ရွက်ရမည့် စီမံကိန်းအထောက်အကူအညီအဖွဲ့အစည်း	၈.၁၁.၁၈	၈.၁၁.၁၈	၂၃	၁၅	၃၈	၂၈	၆၁	၆၁.၂
ကျေးရွာအုပ်စု လုပ်ငန်းဆောင်ရွက်ရမည့် စီမံကိန်းအထောက်အကူအညီအဖွဲ့အစည်း			၂၃	၁၅	၃၈	၂၈	၆၁	၆၁.၂
ကျေးရွာအုပ်စု လုပ်ငန်းဆောင်ရွက်ရမည့် စီမံကိန်းအထောက်အကူအညီအဖွဲ့အစည်း			၂၃	၁၅	၃၈	၂၈	၆၁	၆၁.၂
ကျေးရွာအုပ်စု လုပ်ငန်းဆောင်ရွက်ရမည့် စီမံကိန်းအထောက်အကူအညီအဖွဲ့အစည်း			၂၃	၁၅	၃၈	၂၈	၆၁	၆၁.၂



၁၀။ ပုံစံ ၈-၃။ ကျေးရွာဖွံ့ဖြိုးရေးဦးစားပေးအစီအစဉ်

စီမံကိန်း ပထမနှစ် စက်ဝန်း

ပုံစံ - ၈ - ၃ ကျေးရွာဖွံ့ဖြိုးရေး ဦးစားပေးအစီအစဉ် (Form PC 3)

လမ်းညွှန်ချက်၊ အဆင့်(၃) ကျေးရွာဖွံ့ဖြိုးရေးအစီအစဉ်အဖွဲ့ ဦးစားပေးအဖွဲ့၊ ကျေးရွာစီမံကိန်း အထောက်အကူပြု ကော်မတီသည် လူထုစည်းရုံးရေးမှူးအဖွဲ့အစည်းဖြင့် ဤပုံစံကိုဖြည့်စုံအောင် ဖြည့်သွင်းရမည်။

လူထုစည်းရုံးရေးမှူး/ဝန်ထမ်း အမည် လှိုင်စန္ဒာ
 ဝန်ထမ်းအား အမှတ်ဖြစ်ပါ (✓) စက်ဝန်း(၁) စက်ဝန်း(၂) စက်ဝန်း(၃) စက်ဝန်း(၄)

ပြည်နယ်/တိုင်း မန္တလေး ငြိမ်းချမ်းကျေးရွာအုပ်စု လက်ကန် ကျေးရွာ ရွာသာ
 က၊ အခက်အခဲအတားအဆီးများအားရှေ့နေ့ခြင်း - ယခုလက်ရှိအခြေအနေတွင် ဤကျေးရွာဖွံ့ဖြိုးတိုးတက်ရေးအတွက် အဓိက အခက်အခဲအတားအဆီးများသည် မည်သည့်အမျိုးအစားဖြစ်ပါသနည်း။ (အမျိုးသား/သမီး အနည်းဆုံးအခက်အခဲ ၅ ခုစီဖော်ပြပါ)

အမျိုးသား အဖွဲ့မှ တင်ပြသော အခက်အခဲအတားအဆီးများ	အမျိုးသမီး အဖွဲ့မှ တင်ပြသော အခက်အခဲအတားအဆီးများ
၁။ အလုပ်အကိုင် အခက်အခဲ	၁။ ရွာလက်ကန်အနီးရှိ ကျေးရွာ
၂။ ရေရရှိရေး အခက်အခဲ	၂။ ရွာလက်ကန်အနီးရှိ ကျေးရွာ
၃။ ကျေးရွာအတွင်း အမှတ်အသား	၃။ ကျေးရွာအတွင်း အမှတ်အသား
၄။ ကျေးရွာအတွင်း အမှတ်အသား	၄။ ကျေးရွာအတွင်း အမှတ်အသား
၅။ ကျေးရွာအတွင်း အမှတ်အသား	၅။ ကျေးရွာအတွင်း အမှတ်အသား

၈။ မျှော်မှန်းခြင်း - နောင်လအတွက် (၅) နှစ် အတွက် ကျေးရွာဖွံ့ဖြိုးရေး မျှော်မှန်းလျာထားချက်များအား တင်ပြပါ။

အမျိုးသားအဖွဲ့မှ တင်ပြသော မျှော်မှန်းချက်များ	အမျိုးသမီးအဖွဲ့မှ တင်ပြသော မျှော်မှန်းချက်များ
၁။ ကျေးရွာအတွင်း အမှတ်အသား	၁။ ကျေးရွာအတွင်း အမှတ်အသား
၂။ ကျေးရွာအတွင်း အမှတ်အသား	၂။ ကျေးရွာအတွင်း အမှတ်အသား
၃။ ကျေးရွာအတွင်း အမှတ်အသား	၃။ ကျေးရွာအတွင်း အမှတ်အသား
၄။ ကျေးရွာအတွင်း အမှတ်အသား	၄။ ကျေးရွာအတွင်း အမှတ်အသား
၅။ ကျေးရွာအတွင်း အမှတ်အသား	၅။ ကျေးရွာအတွင်း အမှတ်အသား

၉။ လူထုစီမံကိန်း၏ လာမည့် (၄) နှစ်အတွက် အကျုံးဝင်သော ဦးစားပေး ဖွံ့ဖြိုးတိုးတက်မှု လုပ်ငန်း အစီအစဉ်များအားဖော်ပြပါ။

အဆင့်	ကျေးရွာအတွက် ဦးစားပေး ဖွံ့ဖြိုးတိုးတက်မှု လုပ်ငန်းစဉ်များ	အဆိုပြုသူ (အမျိုးသား/အမျိုးသမီး/အမျိုးသား+အမျိုးသမီး)	ခန့်မှန်းကုန်ကျစရိတ်	အကျိုးခံစားခွင့်ရှိသူ ခန့်မှန်းခြေ အရေအတွက်
၁	ကျေးရွာအတွင်း အမှတ်အသား	ကျား ၁၆	၅,၂၈၀,၀၀၀/-	၃၁၂
၂	ကျေးရွာအတွင်း အမှတ်အသား	ကျား ၁၆	၅,၀၀၀,၀၀၀/-	၃၁၂
၃	ကျေးရွာအတွင်း အမှတ်အသား	ကျား ၁၆	၃,၅၀၀,၀၀၀/-	၃၁၂
၄	ကျေးရွာအတွင်း အမှတ်အသား	ကျား ၁၆	၃,၀၀၀,၀၀၀/-	၃၁၂
၅	ကျေးရွာအတွင်း အမှတ်အသား	ကျား ၁၆	၅,၀၀၀,၀၀၀/-	၃၁၂

၁၀။ လူထုစီမံကိန်း၏ လာမည့် (၄) နှစ်အတွက် အကျုံးဝင်သော ဦးစားပေး ဖွံ့ဖြိုးတိုးတက်မှု လုပ်ငန်း အစီအစဉ်များအားဖော်ပြပါ။

အဆင့်	ကျေးရွာအတွက် ဦးစားပေး ဖွံ့ဖြိုး	အဆိုပြုသူ (အမျိုးသား/အမျိုးသမီး)	အခန်းကဏ္ဍ
-------	---------------------------------	----------------------------------	-----------



	တိုးတက်မှု လုပ်ငန်းစဉ်များ	အမျိုးသမီးများ/အမျိုးသား+ အမျိုးသမီး)	
၀	ကျောင်းသား ကုသရေး	ကျန်းမာရေး	
၂	အရပ်ရပ်မှ လိုအပ်ချက်များ	ကျန်းမာရေး	
၃			
၄			
၅			

ခေါင်းစောင်၊ ကျေးဇူးတင်ပေးရန်အထောက်အကူပြုကော်မတီမှ အတည်ပြုသည်။

အမည် ဦးဂျွေဇွေ လက်မှတ် [လက်မှတ်] ၀၄.၅.၂၀၁၇

ကျန်းမာရေး၊ ဖွဲ့စည်းပုံအခြေခံဥပဒေ၊ အခြေခံဥပဒေ၊ အခြေခံဥပဒေ	ကျန်းမာရေး၊ ဖွဲ့စည်းပုံအခြေခံဥပဒေ၊ အခြေခံဥပဒေ၊ အခြေခံဥပဒေ
၆ နိုင်ငံခြား/လွှဲပြောင်းရေး၊ ကျန်းမာရေး	၆ ကျန်းမာရေး၊ လူမှုရေး၊ စာပေနှင့် ကျန်းမာရေး ၇ နိုင်ငံခြားရေး၊ ကျန်းမာရေး
ကျန်းမာရေး၊ ဖွဲ့စည်းပုံအခြေခံဥပဒေ၊ အခြေခံဥပဒေ၊ အခြေခံဥပဒေ	ကျန်းမာရေး၊ ဖွဲ့စည်းပုံအခြေခံဥပဒေ၊ အခြေခံဥပဒေ၊ အခြေခံဥပဒေ
၆) ဆက်တမ်း	၆) ကျန်းမာရေး၊ စာပေနှင့် ကျန်းမာရေး ၇) လူမှုရေး ဆက်တမ်း

လူမှုစီမံကိန်းရေးဆွဲရေး (၄) နှစ်ကျော် အတွင်း အထောက်အကူပြုကော်မတီမှ အတည်ပြုသည်။

အမျိုးသမီး	ကျန်းမာရေး၊ ဖွဲ့စည်းပုံအခြေခံဥပဒေ၊ အခြေခံဥပဒေ၊ အခြေခံဥပဒေ	အမျိုးသမီး	အမျိုးသမီး	ကျန်းမာရေး၊ ဖွဲ့စည်းပုံအခြေခံဥပဒေ၊ အခြေခံဥပဒေ၊ အခြေခံဥပဒေ
	ကျန်းမာရေး	ကျန်းမာရေး	ကျန်းမာရေး	ကျန်းမာရေး



စီမံကိန်း ဒုတိယနှစ် စက်ဝန်း

ပုံစံ - စ - ၃ ကျေးရွာဖွံ့ဖြိုးရေး ဦးစားပေးအစီအစဉ် (Form PC 3)

လမ်းညွှန်ချက်၊ အဆင့်(၃) ကျေးရွာမျှော်မှန်းချက်အစည်းအဝေး ပြီးဆုံးသောအခါ ကျေးရွာစီမံကိန်း အထောက်အကူပြု ကော်မတီသည် လူထုစည်းရုံးရေးမှူးအကူအညီဖြင့် ဤပုံစံကိုပြည့်စုံအောင် ဖြည့်သွင်းရမည်။

လူထုစည်းရုံးရေးမှူး/ဝန်ထမ်း အမည် **ဒေါ်အိမ်မာဝင်း**

နေ့စွဲ **၂၅.၁၁.၂၀၁၇** စက်ဝန်းအား အမှတ်ဖြစ်ပါ (V) စက်ဝန်း(၁) စက်ဝန်း(၂) စက်ဝန်း(၃) စက်ဝန်း(၄)

ပြည်နယ်/တိုင်း မြို့နယ်/အုပ်စု **မန္တလေး** **ပြန်ယ်ချောင်း** ကျေးရွာအုပ်စု **ဝက်ထက်** ကျေးရွာ **ရွာသာ**

က၊ အခက်အခဲအတားအဆီးများအားဆွေးနွေးခြင်း - ယခုလက်ရှိအခြေအနေတွင် ဤကျေးရွာဖွံ့ဖြိုးတိုးတက်ရေးအတွက် အဓိက အခက်အခဲအတားအဆီးများသည် မည်သည်များဖြစ်ပါသနည်း။ (အမျိုးသား/သမီး အနည်းဆုံးအခက်အခဲ ၅ ခုစီဖော်ပြပါ)

အမျိုးသား အဖွဲ့မှ တင်ပြသောအခက်အခဲအတားအဆီးများ	အမျိုးသမီး အဖွဲ့မှတင်ပြသောအခက်အခဲအတားအဆီးများ
၁ မြေတွင်းလမ်းများ၊ သွားလာရေးခက်ခဲခြင်း	၁ မိုးရာသီတွင် မြေတွင်းလမ်းများ မွက်ထရွာ သွားလာရေးခက်ခဲခြင်း
၂ ရန်ပုံငွေမရှိခြင်း	၂ ဆေးခန်းမရှိခြင်း ဆေးကုသရန်ခက်ခဲခြင်း
၃ ခိုက်ပျိုး၊ နားအာတွက်အခက်ခဲခြင်း	၃ မဟုတ်တတိယ ရောဂါ ခက်ခဲခြင်း
၄ စားသောက်ရေးလေ့လာရေး ခက်ခဲသော အပူ ရောင်ခြင်း	၄ စာမျိုးသမီးများ အပူဖက်ကို စီစဉ် အလမ်း ခုခမ်းပါခြင်း
၅ ရွာအုပ်စု မရှိဘဲ ဆေးကုသရန်ခက်ခဲ	၅ လူအများအသုံးပြုနိုင်ရန် ခန်းမ မရှိခြင်း
၆ မဟုတ်တတိယ ရောဂါ ခက်ခဲခြင်း	၆
၇ ကျေးရွာလူထုအများစုမှာ မြေဧရိယာ ခန်းမ မရှိခြင်း	၇

ခ၊ မျှော်မှန်းခြင်း - နောင်လာမည့် (၅)နှစ် အတွင်း ကျေးရွာဖွံ့ဖြိုးရေး မျှော်မှန်းလျာထားချက်များအား တင်ပြပါ။

အမျိုးသားအဖွဲ့မှ တင်ပြသောမျှော်မှန်းချက်များ	အမျိုးသမီးအဖွဲ့မှ တင်ပြသောမျှော်မှန်းချက်များ
၁ မြေတွင်းလမ်းများ ကောင်းမွန်စွာ သွားလာ ခြင်းစေရန်	၁ မြေတွင်းလမ်းများ ကောင်းမွန်စွာ သွားလာ ခြင်းစေရန်
၂ ရန်ပုံငွေထောက်ပံ့ပေးရန်	၂ ကျေးရွာအဖွဲ့အား ကောင်းမွန်စွာ ကူညီခြင်း
၃ ခိုက်ပျိုး၊ နားအာတွက် ကောင်းမွန်စွာ ကုသနိုင်စေရန်	၃ မဟုတ်တတိယ ပွားစေရန်
၄ စားသောက်ရေးလေ့လာရေး ခက်ခဲသော အပူ ရောင်ခြင်း	၄ စာမျိုးသမီးများ အပူဖက်ကို စီစဉ် အလမ်း ရရှိစေရန်
၅ ကျေးရွာအဖွဲ့အား ကောင်းမွန်စွာ ကူညီ ခြင်းစေရန်	၅ လူအများအသုံးပြုနိုင်ရန် ခန်းမ
၆ မဟုတ်တတိယ ပွားစေရန်	၆
၇ ကျေးရွာလူထုအများစုမှာ မြေဧရိယာ ခန်းမ မရှိခြင်း	၇



၈။ လှထုတ်ပံ့ကိန်း၏ လာမည့် (၄) နှစ်အတွက် အကျုံးဝင်သော ဦးစားပေး ဖွံ့ဖြိုးတိုးတက်မှု လုပ်ငန်း အစီအစဉ်များအားဖော်ပြပါ။

ဦးစားပေးအဆင့်	ကျေးရွာအတွက် ဦးစားပေး ဖွံ့ဖြိုးတိုးတက်မှု လုပ်ငန်းစဉ်များ	အဆိုပြုသူ (အမျိုးသားများ/ အမျိုးသမီးများ/ အမျိုးသား + အမျိုးသမီး)	အခန်းကဏ္ဍ	ဦးစားပေးအဆင့်သတ်မှတ်ချက်	ခန့်မှန်းကုန်ကျစရိတ်	အကျိုးစီးပွားခွင့်ရှိသူ နှင့် မှန်းခြေအရေအတွက်		
						ကျား	မ	ပေါင်း
၁	အဆင့် ၁၀၀ ဖြန့်	ကျား + မ	ကျေးရွာအကျဉ်း	၁	၁၅၀,၀၀၀/-	၁၅၁	၁၆၅	၃၁၆
၂	စာကြည့်တိုက်	ကျား + မ	-	၂	၅၀,၀၀၀/-	-	-	-
၃	အေယာ ဖြန့်	ကျား + မ	ကျေးရွာ	၃	၅၀,၀၀၀/-	-	-	-
၄	အုတ်မြစ်မြေခြောက်	ကျား + မ	အခြား	၄	၁၀၀,၀၀၀/-	-	-	-
၅								

၉။ လှထုတ်ပံ့ကိန်း၏ လာမည့် (၄) နှစ်အတွက် အကျုံးဝင်သော ဦးစားပေး ဖွံ့ဖြိုးတိုးတက်မှု လုပ်ငန်း အစီအစဉ်များအားဖော်ပြပါ။

အဆင့်	ကျေးရွာအတွက် ဦးစားပေး ဖွံ့ဖြိုးတိုးတက်မှု လုပ်ငန်းစဉ်များ	အဆိုပြုသူ (အမျိုးသားများ/ အမျိုးသမီးများ/ အမျိုးသား + အမျိုးသမီး)	အခန်းကဏ္ဍ
၁	မြေ၊ မြေ၊ သစ်တော	ကျား + မ	အထွေထွေလက်ခံခြင်း
၂	မြေပျက် နည်းပညာ	-	မြေပျက်မြေ
၃	အထွေထွေသစ်တော	မ	အထွေထွေလက်ခံခြင်း
၄	အထွေထွေသစ်တော	ကျား	-
၅	ကျေးရွာအကျဉ်း	ကျား + မ	ကျေးရွာအကျဉ်း

ခေါင်းဆောင် ကျေးရွာပံ့ကိန်းအထောက်အကူပြုကော်မတီမှအတည်ပြုသည်။

၆. ထိုအခါ အ.၁၂၀၃

အ.၁၂၀၃

အမည် ဒေါ်လှညို လက်မှတ် ၀၄.၇.၂၀၂၁



စတုတ္ထနှစ်စက်ဝန်း





၁၈ မျှော်မှန်ခြင်း- ရောင်းဟာမည် (၅) နှစ် အတွင်း ကျေးရွာမှ ဦးစားပေး မျှော်မှန်းလျာထားချက်များအား တင်ပြပါ။

အုပ်စုခွဲ-ဆွေးနွေးမှုများမှ တင်ပြသောအခက်အခဲအတားအဆီးများ	
အက်စပူဆီရီ မရှိရင် ကျေးရွာပျက်စီးခြင်း များထားရန် အဆင်မပြေလာမည်။	□ ကျား ၀၀ □ ကျား+ ၀
မက်များ၊ ကောင်များ မိုးရာသီတွင် သွားလာ ရန် အဆင်မပြေလာမည်။	□ ကျား ၀၀ □ ကျား+ ၀
ကျေးရွာ၊ ဝါဆို၊ ကျေးရွာများရှိ ရင်မက်များ ပျက်စီးခြင်း၊ ဆီဖိတ်၊ ကျေးရွာများ ပျက်စီးလာမည်။	□ ကျား ၀၀ □ ကျား+ ၀
စာကြည့်တိုက် မှိ၊ ဖျား ကလေး၊ များ၊ မပျောက် ဖို့တို့ လာမည်။	□ ကျား ၀၀ □ ကျား+ ၀
ဆေးပေး ဆို မှိရင် များ၊ မပျောက်ကုသရန် အဆင် မပြေလာမည်။	□ ကျား ၀၀ □ ကျား+ ၀
မုန်ကြွက်နည်း ပညာရှင် မုန်ကြွက်ကြီးအပေါ် ထိတွေ့ တို့ လာမည်။	□ ကျား ၀၀ □ ကျား+ ၀
စက်ဝတ်ဆင် လျှင်အိမ်မှ ပစ္စည်း များဖြင့် ဖြိုတုတ်မှု နည်းပါး လာမည်။	□ ကျား ၀၀ □ ကျား+ ၀
မုန်ကြွက် ပညာရှင် မုန်ကြွက် ဆရာတို့ ဟာ ၁၀ နှစ် ကျော် ကုသထားနိုင်မည်။	□ ကျား ၀၀ □ ကျား+ ၀
	□ ကျား ၀၀ □ ကျား+ ၀
	□ ကျား ၀၀ □ ကျား+ ၀

၁၉ လူထုစိမ့်ကိန်း၏ လာမည့် (၄) နှစ်အတွက် အကျိုးလင်သော ဦးစားပေး ဖွံ့ဖြိုးတိုးတက်မှု လုပ်ငန်း အစီအစဉ်များအားဖော်ပြပါ။

ဦးစားပေးအဆင့်	ကျေးရွာအတွက် ဦးစားပေး ဖွံ့ဖြိုးတိုးတက်မှု လုပ်ငန်းစဉ်များ	အဆိုပြုသူ (အမျိုးသားများ/ အမျိုးသမီးများ/ အမျိုးသား+အမျိုးသမီး)	အခန်းကဏ္ဍ	ဦးစားပေး အဆင့် သတ်မှတ်ချက်	ခန့်မှန်း ကုန်ကျစရိတ်	အကျိုးစီးပွားခွင့်ရှိသူ ခန့်မှန်းခြေအရေအတွက်		
						ကျား	မ	ပေါင်း
၁	အက်စပူဆီရီ	ကျား+မ	ကျေးရွာ	၁	၆၆၆၆	၁၅၀	၁၅၀	၃၀၀
၂	ကွဲစွာ ကျေးရွာ	ကျား+မ	ကျေးရွာ	၂	၆၀၀၀	၁၅၀	၁၅၀	၃၀၀
၃	အက်စပူဆီရီ	ကျား+မ	ကျေးရွာ	၃	၅၀၀၀	၁၅၀	၁၅၀	၃၀၀
၄	စာကြည့်တိုက်	ကျား+မ	ကျေးရွာ	၄	၅၀၀၀	၁၅၀	၁၅၀	၃၀၀
၅	စာကြည့်တိုက်	ကျား+မ	ကျေးရွာ	၅	၆၀၀၀	၁၅၀	၁၅၀	၃၀၀



၁၁။ အစည်းအဝေးမှတ်တမ်းများ



ကောလိပ်အစည်းအဝေးမှတ်တမ်း

အစည်းအဝေးဖြန့်လုပ်သည့်နေရာ ။ ။ နေပြည်တော် ။ ။
 ကျေးရွာ ။ ။ ။
 ကျေးရွာအုပ်စု ။ ။ ။
 အချိန် ။ ။ ၁၀:၀၀ (၂၂) ။
 အစည်းအဝေးအမည် ။ ။ ။

တက်ရောက်သူဦးရေ ကျား (၂၅) ။ မ (၁၇) ။ စုစုပေါင်း (၄၂) ။

အစည်းအဝေးတွင်ဆွေးနွေးသည့်အကြောင်းအရာ။

- ၁။ ကျေးရွာအစည်းအဝေးမှတ်တမ်း ဖြန့်ဖြူးပေးခြင်း ရက်စွဲအတိုင်း
- ၂။ နေပြည်တော်မှ ကျေးရွာအစည်းအဝေးမှတ်တမ်း ဖြန့်ဖြူးပေးခြင်း
- ၃။ ကျေးရွာအစည်းအဝေးမှတ်တမ်း ဖြန့်ဖြူးပေးခြင်း
- ၄။ ကျေးရွာအစည်းအဝေးမှတ်တမ်း ဖြန့်ဖြူးပေးခြင်း
- ၅။ ကျေးရွာအစည်းအဝေးမှတ်တမ်း ဖြန့်ဖြူးပေးခြင်း
- ၆။ ကျေးရွာအစည်းအဝေးမှတ်တမ်း ဖြန့်ဖြူးပေးခြင်း
- ၇။ ကျေးရွာအစည်းအဝေးမှတ်တမ်း ဖြန့်ဖြူးပေးခြင်း
- ၈။ ကျေးရွာအစည်းအဝေးမှတ်တမ်း ဖြန့်ဖြူးပေးခြင်း
- ၉။ ကျေးရွာအစည်းအဝေးမှတ်တမ်း ဖြန့်ဖြူးပေးခြင်း
- ၁၀။ ကျေးရွာအစည်းအဝေးမှတ်တမ်း ဖြန့်ဖြူးပေးခြင်း



(Karnataka Veterinary, Animal and Fisheries Sciences University)

- ವರ್ಷವಾರ್ಷಿಕ ೨೫ ಕ್ಕೆ ಹೆಚ್ಚಿನ ಪ್ರಾಣಿ ವೈದ್ಯಕೀಯ ವಿದ್ಯಾರ್ಥಿಗಳನ್ನು
 ಸೇರಿಸಿ, ಶಿಕ್ಷಣದ ಮಟ್ಟವನ್ನು ಹೆಚ್ಚಿಸಿ, ಉನ್ನತ ಮಟ್ಟದ ಶಿಕ್ಷಣವನ್ನು
 ಒದಗಿಸಿ, ಸರ್ಕಾರಿ ಮತ್ತು ಖಾಸಗಿ ವಿದ್ಯಾಪೀಠಗಳಲ್ಲಿ ಉನ್ನತ ಮಟ್ಟದ
 ಶಿಕ್ಷಣವನ್ನು ಒದಗಿಸಿ, ೨೦೨೫ ರ ವರೆಗೆ ೨೫ ಲಕ್ಷಕ್ಕೂ ಹೆಚ್ಚಿನ
 ವಿದ್ಯಾರ್ಥಿಗಳಿಗೆ ಸೇವೆ ಸಲ್ಲಿಸುವಂತೆ ಮಾಡುವುದು.
- ವಿದ್ಯಾರ್ಥಿಗಳಿಗೆ ಪರಿಶೋಧನಾ ಮತ್ತು ಪ್ರಾಣಿ ವೈದ್ಯಕೀಯ
 ಸಂಶೋಧನಾ ಕ್ಷೇತ್ರಗಳಲ್ಲಿ ಸಂಶೋಧನಾ ಕಾರ್ಯಗಳನ್ನು
 ಒದಗಿಸಿ, ಸರ್ಕಾರಿ ಮತ್ತು ಖಾಸಗಿ ವಿದ್ಯಾಪೀಠಗಳಲ್ಲಿ
 ಸಂಶೋಧನಾ ಕಾರ್ಯಗಳನ್ನು ಒದಗಿಸಿ, ೨೦೨೫ ರ ವರೆಗೆ
 ೨೫ ಲಕ್ಷಕ್ಕೂ ಹೆಚ್ಚಿನ ವಿದ್ಯಾರ್ಥಿಗಳಿಗೆ ಸೇವೆ ಸಲ್ಲಿಸುವಂತೆ
 ಮಾಡುವುದು.
- ಸರ್ಕಾರಿ ಮತ್ತು ಖಾಸಗಿ ವಿದ್ಯಾಪೀಠಗಳಲ್ಲಿ ಉನ್ನತ ಮಟ್ಟದ
 ಶಿಕ್ಷಣವನ್ನು ಒದಗಿಸಿ, ಸರ್ಕಾರಿ ಮತ್ತು ಖಾಸಗಿ ವಿದ್ಯಾಪೀಠಗಳಲ್ಲಿ
 ಸಂಶೋಧನಾ ಕಾರ್ಯಗಳನ್ನು ಒದಗಿಸಿ, ೨೦೨೫ ರ ವರೆಗೆ
 ೨೫ ಲಕ್ಷಕ್ಕೂ ಹೆಚ್ಚಿನ ವಿದ್ಯಾರ್ಥಿಗಳಿಗೆ ಸೇವೆ ಸಲ್ಲಿಸುವಂತೆ
 ಮಾಡುವುದು.



မှတ်တမ်းတင်သူ

၁။ စတုရန်းကန်တို့ ပေးပို့မှု စာရွက်စာတမ်း

တို့သည် အစောတိုင်း ဆုံးဖြတ်ပေးရန်

၂။ နယ်စပ်ဒေသများတွင် အစောတိုင်း ပေးပို့မှု စာရွက်စာတမ်း

တို့ကို ဖြည့်စွက်ပေးရန် တောင်းဆိုပါသည်။

၃။

၄။

၅။

မှတ်တမ်းတင်သူ
အမည် ဦး ဖိုးစိန်
ရာထူး
ရက်စွဲ ၂၀-၁၁-၂၀၁၉

အတည်ပြုသူ
အမည်
ရာထူး
ရက်စွဲ ၂၀-၁၁-၂၀၁၉



ရန်ကင်းမြို့နယ်

၁။ အထူးစာမေးပွဲတွင် အောင်မြင်သူအဖြစ်၊ ဖွဲ့စည်း

အောင်မြင်သူအဖြစ် အထူးရွေးချယ်ခံရသူ ဝန်ထမ်းတို့ကို

၂။ ဝန်ထမ်းများ၏ ဝင်ရောက်မှုအရ ဝင်ရောက်ရက် ၂၀၂၄.၇.၆

၆။ အထူးရွေးချယ်ခံရသူ ဝန်ထမ်းများအား

၃။ ဝန်ထမ်းစီမံအဖွဲ့

၄။

၅။

မှတ်တမ်းတင်သူ

အမည် ဦးစိုးမောင်

ရာထူး ငှ

ရက်စွဲ ၂၀၂၄.၀၇.၀၆

အကယ်၍

အမည် ဦးစိုးမောင်

ရာထူး ဦးစိုးမောင်

ရက်စွဲ ၂၀၂၄.၀၇.၀၆



၁၂။ ကဏ္ဍအလိုက် အခက်အခဲမှတ်တမ်း

အမျိုးအမည်	အသက်	အခြားအချက်အလက်	အခြားအချက်အလက်			အခြားအချက်အလက်	အခြားအချက်အလက်
			အခြားအချက်အလက်	အခြားအချက်အလက်	အခြားအချက်အလက်		
အမျိုးအမည် (အခြားအချက်အလက်)	၁	အခြားအချက်အလက်	၄	၂၀၁၉	အခြားအချက်အလက်		
	၂						
	၃						
	၄						
	၅						
အမျိုးအမည် (အခြားအချက်အလက်)	၁	အခြားအချက်အလက်	၄	၂၀၁၉	အခြားအချက်အလက်		
	၂	အခြားအချက်အလက်	၄	၂၀၁၉	အခြားအချက်အလက်		
	၃	အခြားအချက်အလက်	၄	၂၀၁၉	အခြားအချက်အလက်		
	၄						
	၅						
အမျိုးအမည် (အခြားအချက်အလက်)	၁	အခြားအချက်အလက်	၄	၂၀၁၉			
	၂	အခြားအချက်အလက်	၄	၂၀၁၉			
	၃	အခြားအချက်အလက်	၄	၂၀၁၉	အခြားအချက်အလက်		
	၄						
	၅						
အမျိုးအမည် (အခြားအချက်အလက်)	၁	အခြားအချက်အလက်	၄	၂၀၁၉	အခြားအချက်အလက်		
	၂						
	၃						
	၄						
	၅						