

ပြည်ထောင်စုသမ္မတ မြန်မာနိုင်ငံတော် အစိုးရ
စိုက်ပျိုးရေး၊ မွေးမြူရေးနှင့် ဆည်မြောင်းဝန်ကြီးဌာန
ကျေးလက်ဒေသဖွံ့ဖြိုးတိုးတက်ရေးဦးစီးဌာန
ပျော်ဘွယ်မြို့နယ်



လူထုပတ်ဝန်းကျင်ပြုစီမံကိန်း
National Community Driven Development Project
(NCDDP)



ကျေးရွာဖွံ့ဖြိုးရေးအစီအစဉ်
Village Development Plan (VDP)
ရှားပင်လှကျေးရွာ၊ ဘတ္တကျေးရွာအုပ်စု

၂၀၂၀ခုနှစ်

ပျော်ဘွယ်မြို့



မာတိကာ

- ၁။ မြို့နယ်မြေပုံ
- ၂။ ကျေးရွာမြေပုံ(တည်နေရာ)
- ၃။ အုပ်စုတွင်ပါဝင်သောကျေးရွာများစာရင်း
- ၄။ ကျေးရွာအခြေခံအချက်အလက်များ (ကျေးရွာသမိုင်းကြောင်း)
- ၅။ လူထုပူးပေါင်းပါဝင်သော လူမှုဆန်းစစ်ခြင်းနှင့် အကဲဖြတ်ခြင်းလုပ်ငန်းစဉ်(PSA/PRA)အကျဉ်းချုပ်ဇယား
- ၆။ ကျေးရွာဖွံ့ဖြိုးရေးအစီအစဉ်အတွက်အသုံးပြုခဲ့သော PRA tools များနှင့်တစ်ခုချင်းစီအတွက် သုံးသပ် ချက်များ
- ၇။ ကော်မတီဝင်များရွေးချယ်ခြင်းနှင့်ကျေးရွာဖွံ့ဖြိုးရေးအစီအစဉ်ဆောင်ရွက်မှုမှတ်တမ်းခါတ်ပုံများ
- ၈။ ကျေးရွာအချက်အလက် (ပုံစံ-၁)
- ၉။ စီမံကိန်းစက်ဝန်းအချိန်ဇယား (ပုံစံ-၂)
- ၁၀။ ကျေးရွာဖွံ့ဖြိုးရေးဦးစားပေးအစီအစဉ် (ပုံစံ-၃)
- ၁၁။ အစည်းအဝေးမှတ်တမ်းများ
- ၁၂။ ကဏ္ဍအလိုက်ဦးစားပေးဖွံ့ဖြိုးရေးလုပ်ငန်းစဉ်များ



၁။ ဖျော်ဘွယ်မြို့နယ် မြေပုံ

ဖျော်ဘွယ်မြို့နယ်အခြေပြမြေပုံ

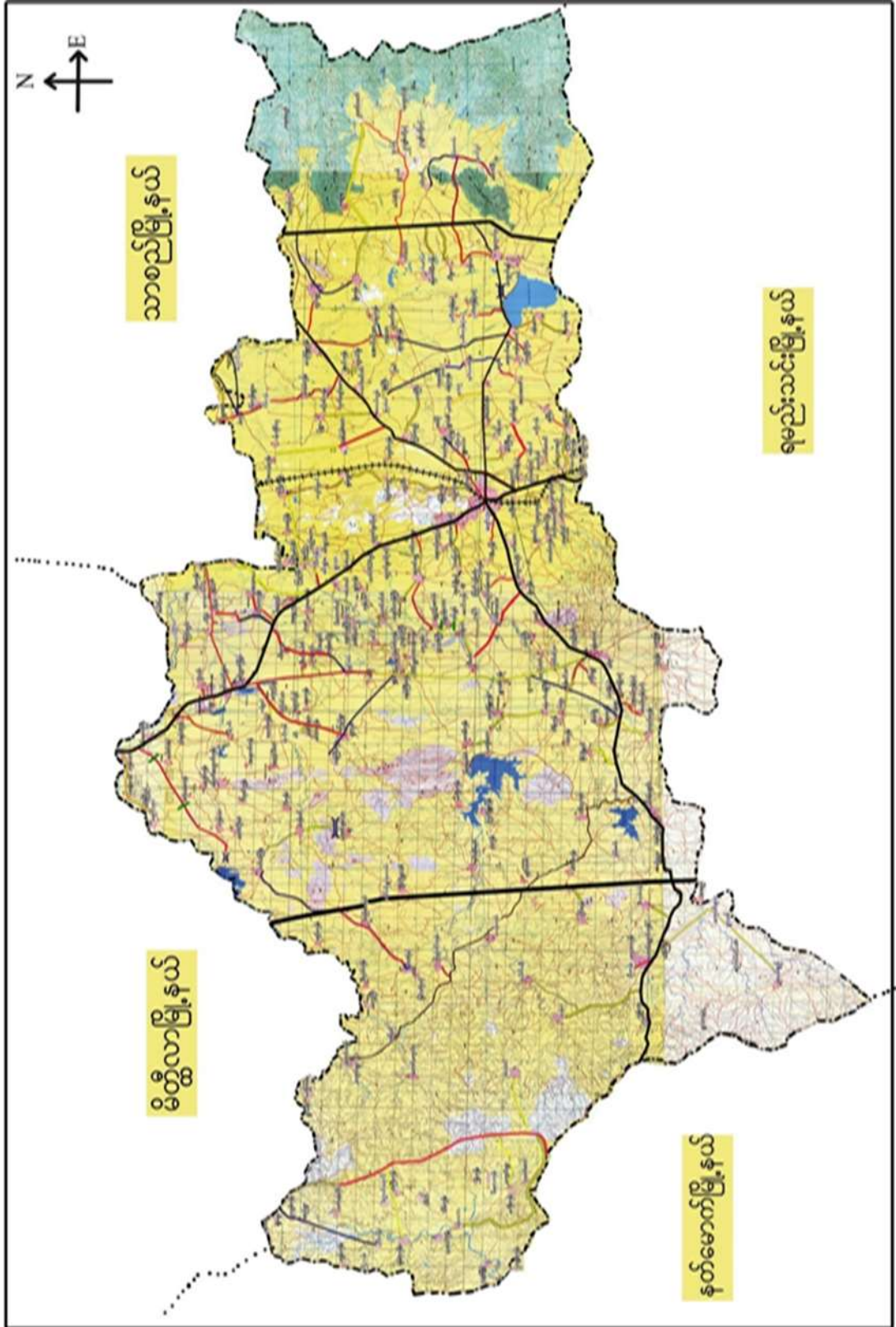



ဘဏ္ဍရေးရွာအုပ်စုမြေပုံ





၃။ ကျေးရွာအုပ်စုတွင်ပါဝင်သော ကျေးရွာများ

၁။ ဘတ္တ ၂။ ကံကောင်း ၃။ သရက်ပင် ၄။ ရှားပင်လှ ၅။ မြို့မ ၆။ အုန်းပင်ခြံ ၇။ လက်ပံတော

၄။ ကျေးရွာ၏အခြေခံအချက်အလက်များ

ကျေးရွာသမိုင်းအကျဉ်း

ရှားပင်လှကျေးရွာသမိုင်းအကျဉ်း

ရှားပင်လှကျေးရွာသည် ဘတ္တ ၂၊ ရွာအုပ်စုမှ ဆင်းသက်လာသော ရွာတစ်ရွာဖြစ်သည်။
 ဘတ္တ အုပ်စုမှ စွဲဆွဲလာပြီး ရှေးဘိုးဘွားများက ရှားပင်လှကျေးရွာဟု ခေါ်ဝေါ်ခဲ့သည်။
 ပျော်ဘွယ်မြို့၏ အမှောက်ကောင်အက်တွင် တည်ရှိပြီး နှစ် ၁၂၂၂ ခု ခုနှစ်ကွယ်ပေါ်သည်။
 ရှေးပိုင်း မဟာပိုင်းများပေါ်များကြပြီး စီးပွားရေး အစဉ်အလာပညာရပ်များ အများဆုံး ရေထိုင်ကြပါ
 သည်။ ရှားပင်လှကျေးရွာသည် အိမ်ခြေပေါင်း ၁၇၇ အိမ်ရှိပါသည်။ တစ်ရွာလုံး ဗုဒ္ဓအာသာ
 ကိုးကွယ်ကြပြီး လူဦးရေမှာ ရေစေ့အောက် ရေထိုင်ကြပါသည်။
 ကျေးရွာ၏ အဓိက အသက်မွေးဝမ်းကျောင်း လုပ်ငန်းမှာ ကောင်းသူလယ်သမားလုပ်ငန်းကို
 လုပ်ကိုင်ကြပြီး အကောင်းအဝမ်း ဝှင့် ဆံပင်လုပ်ငန်းကိုလည်း လုပ်ကိုင်ကြပါသည်။



- ထိခိုက်လွယ်သောအုပ်စုများလူဦးရေ (သက်ကြီး၊ မြေယာမဲ့၊ မသန်စွမ်းအုပ်စုများ)

သက်ကြီး	မြေယာမဲ့	မသန်စွမ်း
၅၀	၁၇	၂

- ကျေးရွာတွင်းရရှိနိုင်သော ဝန်ဆောင်မှုများ (ကျန်းမာရေးဆေးခန်း၊ စာသင်ကျောင်း)

ဆေးရုံ/ဆေးခန်း	စာသင်ကျောင်း	စာကြည့်တိုက်	မူကြိုကျောင်း	ဈေး
မရှိ	ရှိ(အ.မ.က)	မရှိ	မရှိ	မရှိ

- ရွာသူရွာသားများ၏ အဓိကစီးပွားရေးလုပ်ငန်း (စိုက်ပျိုးမွေးမြူရေး၊ အခြားသီးနှံများ)

မွေးမြူရေး		စိုက်ပျိုးရေး		အခြား
ကျွဲ	ဆိတ်	နေကြာ	ပဲ	ဆံပင်အရောင်းဝယ်

- အဓိကရရှိနိုင်သောအရင်းအမြစ်များ

ကျောက်	သဲ	ကျောက်ဆွေး	လျင်းမြေ	အခြား
မရှိ	မရှိ	မရှိ	မရှိ	မရှိ

- ကျေးရွာနှင့်သက်ဆိုင်သောအခြားအရင်းအမြစ်များ

သောက်သုံးရေရရှိနိုင်မှု	မြေလွတ် မြေရိုင်း	ဆည်ရေသောက်ဧရိယာ	အခြား
ရှိ	မရှိ	ရှိ	မရှိ



၅။ လူထုပူးပေါင်းပါဝင်သော လူမှုဆန်းစစ်ခြင်းနှင့် အကဲဖြတ်ခြင်းလုပ်ငန်းစဉ် (PSA/ PRA) အကျဉ်းချုပ်ဇယား

စဉ်	ကရိယာများ (PRA Tools)	ရက် စွဲ	ဦးတည်အုပ်စုနှင့် ရည်ရွယ်ချက်များ	တက်ရောက်သူ			အဓိကဆွေးနွေးချက်များ
				ကျား	မ	ပေါင်း	
၁	ကျေးရွာလူမှုရေး၊ အရင်းအမြစ်ပြမြေပုံ (Social Map/ Resource Map)	၁၃.၁၀.၁၉	ရပ်မိရပ်ဖ၊ ကော်မတီဝင်များ၊ ကျေးရွာလူထုများ မြေပုံအားအသုံးပြု၍ ၎င်းတို့၏ အဓိကပြဿနာများ၊ အရင်းအမြစ်များနှင့် အခြေခံအဆောက် အအုံများ၊	၈	၇	၁၅	ကျေးရွာလူထု၏ ထင်ရှားသောမြေနေရာ၊အခြေခံ အဆောက်အအုံများ၊တိုင်းရင်းသ ားနှင့် ဘာသာရေး အဖွဲ့အစည်းများ၊မသန်စွမ်းသူရှိ သည့်အိမ်ထောင်စုများ၊အမျိုးသ မီးဦးဆောင်သည့်အိမ်ထောင်စုမျ ား၊လူမှုရေးဆိုင်ရာအချက်အလ က်များ။ ပြဿနာများနှင့် ဖြစ်နိုင်ခြေရှိသောအဆောက်အအုံ သစ်များ
၂	ဥစ္စာနေကြွယ်ဝမှုအ ဆင့်သတ်မှတ်ခြင်း (Wealth Ranking)	၁၃.၁၀.၁၉	ကျေးရွာအတွင်းစီးပွ ားရေးအခြေအနေ ကွာခြားသောအုပ်စု များကိုစိစစ်ရန် ချမ်းသာ၊ အလယ်အလတ်၊နွမ်း ပါး၊ အလွန်နွမ်းပါးအုပ်စု များ	၅	၇	၁၂	ကျေးရွာအတွင်းရှိအိမ်ထောင်စုမျ ားအားလူမှုစီးပွားအခြေအနေအ လိုက် အုပ်စုများသတ်မှတ်ပေးခြင်း
၃	ကျေးမရေးရာကဏ္ဍ # ၁ ပိုင်ဆိုင်မှုနှင့်ခွဲခြမ်းစိ တ်ဖြာမှု	၁၃.၁၀.၁၉	အမျိုးသားနှင့်အမျိုး သမီးများ(အရင်းအ မြစ်ပိုင်ဆိုင်အသုံးချ မှု)	၅	၇	၁၂	အမျိုးသားနှင့်အမျိုးသမီးများ(အ ရင်းအမြစ်ပိုင်ဆိုင်အသုံးချမှု၊ ထိန်းချုပ်မှုအားခွဲခြမ်းစိတ်ဖြာခြင်း)။
၄	ရာသီခွင်ပြပြက္ခဒိန် (Seasonal Calendar)	၁၃.၁၀.၁၉	ကော်မတီဝင်၊ အမျိုးသမီး၊ အမျိုးသားများ	၅	၇	၁၂	ကျေးရွာတွင် တစ်နှစ်ပတ်လုံးကွဲပြားခြားနားသော အချိန်အလိုက် ဖြစ်ပျက်ဆောင်ရွက်ခဲ့သည့်ရာသီ ဥတု၊ စိုက်ပျိုးသီးနှံများ၊ လယ်ယာလုပ်ငန်းများ၊ နေ့စားလုပ်ငန်းများ၊ မွေးမြူရေးလုပ်ငန်းများ၊ ဝမ်းစာဖူလုံမှု နှင့် ပွဲတော်များ



၅	ကျားမရေးရာ# ၂ ပင့်ကူအိမ် ကွန်ယက် (Spider Web)	၁၃.၁၁.၁၉	အမျိုးသားများ နှင့် အမျိုးသမီးများ	၈	၁၀	၁၈	ကျေးရွာအတွင်းရှိအမျိုးသမီးများ ၏ အခြေအနေကိုသိရှိစေရန်တန်း တူအခွင့်အရေးရရှိမှု နှင့် မရရှိသည့် အကြောင်းအရင်း၊ ပညာရေးအတွက်ဆုံးဖြတ်ချက်ချ ခြင်း၊ အိမ်မှုကိစ္စဆောင်ရွက်မှု
၆	အဖွဲ့အစည်းချိတ် ဆက်ပုံ- ပင်းပုံစံ(Venn Diagram)	၁၃.၁၁.၁၉	ကျေးရွာအုပ် ချုပ်ရေးအဖွဲ့၊ ကျေးရွာစီ/ ထောက်အဖွဲ့	၇	၆	၁၃	ကျေးရွာအတွင်းရှိအဓိကအုပ်စုများ၊ အဖွဲ့အစည်းများတည်ရှိနေမှုကိုသိ ရှိရန်၊ ၎င်းအဖွဲ့အစည်းများ၊အုပ်စုများ ဆက်စပ်နေမှု၊ပူးပေါင်းဆောင်ရွ က်မှုအားသိရှိနိုင်ရန်၊
၇	ပြဿနာသစ်ပင် (Problem Tree)	၂၉.၁၀.၂၀၁၈	အမျိုးသားများ နှင့် အမျိုးသမီးများ	၁၀	၈	၂၈	ကျေးရွာဖွံ့ဖြိုးမှု၊ နောက်ကျနေခြင်း အကြောင်းသိရှိစေရန်
၈	ကျေးရွာ၏မျှော်မှန်း ချက်(၄)နှစ်စာကျေး ရွာဖွံ့ဖြိုးရေးအစီအ စဉ်	၁၄.၁၁.၁၉	အမျိုးသားအုပ်စု၊အ မျိုးသမီးအုပ်စု၊လူင ယ်အုပ်စု၊ ရပ်မိရပ်ဖအုပ်စု	၅၂	၄၈	၁၀၀	ကျေးရွာသားများ၏ မဲပေးရွေးချယ်ထားသည့် ဖွံ့ဖြိုးတိုးတက်ရေးလုပ်ငန်းစဉ်များ အားဦးစားပေးအလိုက်သတ်မှ တ်ချက်



လူမှုရေးအခြေပြု နှင့် သယံဇာတ အရင်းအမြစ်ပြု မြေပုံ

ဆွေးနွေးခြင်း နှင့် ဆန်းစစ်ခြင်း

ကျေးရွာ - ရွာပင်လှ

ဖွဲ့စည်းပုံ - ပျော်စွယ်

အုပ်စု - ဘဏ္ဍ

ရက်စွဲ - ၁၅ - ၁၁ - ၁၉

- ရွာပင်လှကျေးရွာတွင် စိမ်းခြေ (၂၀၆) ရှိ ဖြစ်ပြီး မုန့်ကုတ်သစ်များ ဖြစ်ကြသည်။ တောင်သူ လုပ်ငန်းကား အဓိကထား လုပ်ကိုင်ကြသည်။
- ဘုန်းကြီးကျောင်း ၊ စာသင်ကျောင်း များ ရှိ သည်။
- ၂၀၁၅ ခု လမ်း နှင့် မီးလုပ်ငန်း များ ဆောင်ရွက်ပေး ဖြစ် ဖြစ်သည်။
- ကျေးရွာတွင် ရေချို ရွာ ပါ သည်။ ရွာတွင် လမ်းအချို့ ဖြစ်ပြီး ကျန်ရှိ ဖြစ် စာကြည့်တိုက်ဆောက် ရန်လည်း လိုအပ်သည်။
- ကျေးရွာ ဖွံ့ဖြိုးရေး အတွက် လမ်း ၊ စာကြည့်တိုက် ၊ ရေချိုတွင် များ ဆောင်ရွက်ပေး ရန်လိုအပ်သည်။



၆.၂။ကျေးရွာအရင်းအမြစ် ပိုင်ဆိုင်မှုသုံးသပ်ခြင်း။

ပိုင်ဆိုင်မှု သုံးသပ်ခြင်း

ကျေးရွာအုပ်စု - ဘဏ္ဍ
ကျေးရွာ - ရွာ:ပင်လှ

မြို့နယ် - ပျော်အွယ်
ရက်စွဲ -

အရင်းအမြစ် သုံးစွဲမှု			အရင်းအမြစ် ထိန်းချုပ်မှု		
အမျိုးအစား	အမျိုးအစား	အမျိုးအစား + အမျိုးအစား	အမျိုးအစား	အမျိုးအစား	အမျိုးအစား + အမျိုးအစား
သုံးစွဲ:	အုပ်ချုပ်စက်	ဆိုင်ကယ်	သုံးစွဲ:	မြို့	သီးနှံ
မြို့စက်	ထင်း	ခွား	ဆိုင်ကယ်	ထင်း	ဆံပင်
	မြို့	လှည်း	ခွား	အုပ်ချုပ်စက်	
	ဆံပင်	ဖုန်း	လှည်း		
		ကယ်ယာမြေ	ကယ်ယာမြေ		
		ဆိုလာ	မြို့စက်		
		သီးနှံ	ဖုန်း		
			ဆိုလာ		

ဦးဆောင်ဆွေးနွေးသူ - ဦးဂျော့စ်အောင်မြင်
မှတ်တမ်းတင်သူ - ဒေါ်နန်း မိုးခေါင်
ဝါထင်ဆွေးနွေးသူ - ကွား (၅)ဦး၊ ဝ (၇)ဦး

နေရာ - ဘုန်းကြီးကျောင်း
အချိန် -



ပိုင်ဆိုင်မှုသုံးသပ်ခြင်း။

ပိုင်ဆိုင်မှုသုံးသပ်ခြင်း

ကျေးရွာ - ရွာပင်လှ

မြို့နယ် - ဇော်ဘွယ်

ကုန်စည် - ဘဏ္ဍ

ရက်စွဲ - ၁၃.၁၁.၁၇

အေးဇွဲ၊ နှင်းဆီ၊ စစ်ခြင်း

- ၁ ဆိုင်ကယ်၊ နွား၊ ဇွဲ၊ ဖျော်၊ လယ်ယာခြေ၊ ဆိုလာ၊ သီးနှံ
စသည်တို့ကို အမျိုးသား၊ အမျိုးသမီး အတူတကွ သုံးစွဲသည်။
- ၂ သုံးစွဲမှုတွင် အတူတကွ သုံးစွဲမှုများ ဘော်လည်း ဆိန်
တော်တော်များများကို အမျိုးသားများက ဆိန်၊ ချယ်ထားသည်။
- ၃ ဆိန်တွင် လုပ်ငန်းလုပ်ရန် အတွက် အပ်ချုပ်ဝက်၊ ထမ်း၊ ဘွဲ့၊
ဆံပင်လုပ်ငန်းကို အမျိုးသမီးများက အဓိကလုပ်ကိုင်ရသည်။
- ၄ သီးနှံနှင့် ဆံပင်ကိုသာ အမျိုးသား / သမီး အတူတကွ
ဆိန်၊ ချယ်သည်။
- ၅ သီးနှံ၊ နှင်းဆီ၊ စစ်ခြင်းကို အမျိုးသားများကသာ သုံးစွဲ
ခြင်း။



၆.၃။ ကျေးရွာ၏လူမှုစီးပွားအဆင့်သတ်မှတ်ခြင်း။ (Wealth Ranking)

ကျေးရွာ - ရွာပင်ဈေး	ဥစ္စာဝန်ဆောင်မှု၊ အဆင့်၊ ခွဲခြားသတ်မှတ်ခြင်း			အခြေအနေ - ဖောက်ဖွယ်
ကျေးရွာ - ရွာ	သတ်မှတ်ချက် / ဝန်ဆောင်မှုများ	အမှတ်အသား	ရာခိုင်နှုန်း	ရက်စွဲ - ၂၀၂၀.၁၁.၁၅
အမှတ်အသား	အမှတ်အသား : (၄ x ၄) ၊ လယ် (၁၀) စတုဂံ၊ (၁၀) ရွက်တိုင် ၊ TV ၊ ကုန်ပစ္စည်း၊ ဆွဲယာ၊ ဖုန်း၊ ၁၀၀၀၀၀ ကျော်	၈၀	၃၅.၆%	
အလယ်အလတ်	အမှတ်အသား : ဖုန်းစုံ ၊ (၄ x ၃) ၊ လယ် (၅) စတုဂံ၊ ရွက်တိုင်၊ TV + ဆွဲယာ၊ ဖုန်း ၊ ၁၀၀၀၀ ကျော်	၆၀	၃၅.၃၀%	
နိမ့်ကျ	အမှတ်အသား : ဖုန်းစုံ ၊ (၃ x ၃) ၊ ကုန်ပစ္စည်း၊ ရွက်တိုင်၊ ဖုန်း ၊ ၁၀၀၀၀ ကျော်	၂၃	၁၂.၃၅%	
စုစုပေါင်း		၁၆၃	၁၀၀%	

ဦးဆောင်ဆွေးနွေးသူ - ဦးဆန်းလွင်
 ပါဝင်ဆွေးနွေးသူ - ကျေးရွာအဖွဲ့၊ မြေအဖွဲ့၊
 ပြန်လည်စစ်ဆေးသူ - ကျေးရွာအဖွဲ့၊ မြေအဖွဲ့

ရက်စွဲ - ၂၀၂၀.၁၁.၁၅
 ကျေးရွာ - ၁:၅၀



ဥစ္စာနေကြွယ်ဝမှုသုံးသပ်ချက်။

ဥစ္စာနေကြွယ်ဝမှုအား ဆွဲခြား သတ်မှတ်ခြင်း

ကျေးရွာ - ရှားပါးလှ

မြို့နယ် - မျော်ကွယ်

အုပ်စု - အတ္တ

ရက်စွဲ - 13.11.19

ဆွေးနွေးခြင်း နှင့် ဘဏ် ဝင်ခြင်း

၁. အိမ်ထောင်စု 133 အနက် ၂၃ အိမ်ထောင်စု ခွာ နှုတ်ပါ။

သော အိမ်ထောင်စုများ ဖြစ်သည်။

နှုတ်ပါ။ သော အိမ်ထောင်စုများသည် အများအားဖြင့်

သွယ်ဖို့ ပျဉ်ခင်း (၃၃၃) အိမ်၊ အဆက်နွား (၂၂) ဧက၊

ဆိုလာ၊ ပျား၊ ၁၀၀၀၀ ဧက စသည်၊ ပိုင်ဆိုင်မှု

ပျား ရှိသည်။

၂. အလယ်အလတ်အိမ်ထောင်စု 45.11% ရှိပြီး

ချစ်သော အိမ်ထောင်စု 34.6% ရှိသည်။

၃. လက်လှုပ်လက်စား လုပ်သူများသည် နှုတ်ပါ။ သော

အိမ်ထောင်စုမှ ဖြစ်သည်။ ကိုယ်ပိုင်စီးပွားလုပ်ရန်

အရင်းအနှီး မရှိခြင်း။ ကိုယ်ပိုင် လယ်ယာ မြေ မရှိ

ခြင်းများကြောင့် နှုတ်ပါ။ ဖြစ်သည်။



ရာသီခွင်ပြ ပြက္ခဒိန်

ကျေးရွာ - ဌားပင်ဗျ

အုတ်စု-ဘတ္တ

မြို့နယ် - ပျော်စွယ်

ဆွေးနွေးခြင်းနှင့် ဆန်းစစ်ခြင်း

----- x x ----- x -----

- အများစုမှာ စိုက်ပျိုးရေးဖြင့် အသက်မွေးဝမ်းကျောင်း ဖြစ်သည်။
- အများစားဖြင့် ဝင်ငွေနှည်းပါးပြီး ထွက်ငွေရှားသည်။
- အပျိုးသမီးအများစုသည် ဆံပင်ရှင်းသည်အထိကို ထုတ်တာကြောင့် ဝင်ငွေအချို့ရှိသည်။
- တန်ဆောင်ရန်ထက် ချမ်းသာကြီးစုရားဖွဲ့အား ခမ်းနားစွာ ကျင်းပသည်။
- လမ်းပန်းဆက်သွယ်ရေး အထွန်ပခက်ခဲ့ပါ။
- မိုးရာသီတွင် စိုက်ပျိုးရေး ထုတ်ရတာကြောင့် အများစားဖြင့် နွေရာသီတွင်သာ ချမ်းသာတတ်သည်။



၆.၅။ ဗင်းပုံစံကိုသုံးပြု၍ အဖွဲ့အစည်းများချိတ်ဆက်မှု





မင်းပုံစံအသုံးပြု၍ အဖွဲ့အစည်းနှင့် ချိတ်ဆက်မှုအား လေ့လာခြင်း

ကျေးဇူး - နားထင်ဗျ

မြို့နယ် - ဖောက်ဘွယ်

ခုတ်စု - ၁၁၅

ရက်စွဲ - 13.11.19

ကျေးဇူးအဖွဲ့ရှိ အဖွဲ့အစည်းများ

ကျေးဇူးဖြင့်ပေး အဖွဲ့အစည်းများ

- ပရဟိတအဖွဲ့

- ဂေါပကအဖွဲ့

- ဓမ္မစင်္ကြာအဖွဲ့

- ဇီဝသတ်အဖွဲ့

- ဆယ်ဒဂိုန်ဒေါင်းအဖွဲ့

- လူထုမဟိုပြုစီမံ ကိန်းစ

- မြစိမ်းကျောင်းကျောင်း

- ဇီးလင်းကျေးအဖွဲ့

- ကျောင်းကျောင်း

ဦးဆောင်ဆွေးနွေးသူ - ဦးဘဦးလေး

မှတ်တမ်းတင်သူ - ဒေါ်နန်းစိုစို

ပေါင်းဆွေးနွေးသူ - ကျား ၃ ယောက်၊ မ(ဂေါ)ဦး

- ကျေးလက်ဒေသဖွံ့ဖြိုးရေးအဖွဲ့

- ဦးစိုးဌာန

- သမဝါယမ

- ဦးဂန်အောင်

- ဆ.ဝ.က

- လူထုမဟိုပြုစီမံကိန်းဌာန

- အသေးစားချေးငွေဌာန

- ပညာရေးဌာန

- ကျန်းမာရေးဌာန

- အထွေထွေအုပ်ချုပ်ရေးဌာန

- ဦးစိုးဌာန

- ရေခဲခန်း

- ခြေစာရင်း

နေရာ - ဘုန်းကြီးကျောင်း

အချိန် - ၂:၀၀



မင်းပုဆိပ်အထူးပြုရေးအဖွဲ့အစည်းနှင့်ချိတ်ဆက်မှုအားတွေ့လာခြင်း
 ကျေးဇူး - ဂြားပင်ပျ
 အုပ်စု - ဘဏ္ဍ
 မြို့နယ် - မြောက်ဘက်
 ရက်စွဲ - 13. 11. 19



ဦးစောင့်အေးမွေးသူ - ဦးဆန်းလွင်
 ပြန်တမ်းတင်သူ - ဒေါ်နန်းမိုချီင်
 ပါဝင်အေးမွေးသူ - ကျား (၇)ဦး၊ (၆)ဦး
 လေး - မောင်
 အချိန် - ၂:၅၀



သုံးသပ်ချက်





မင်းပိုင်ခင်အထူးပြု၍ အဖွဲ့အစည်းများနှင့် ချိတ်ဆက်မှုများ ပြုလုပ်ခြင်း

ကျေးရွာ - ရှားပင်လှ

ဖြိုးနယ် - ပျော်ဘွယ်

ခက်စု - အတ္တ

ရက်စွဲ - 13.11.19

ဆွေးနွေးခြင်းနှင့် ဆန်းစစ်ခြင်း

- △ ကျေးရွာအတွင်း၌ အဖွဲ့အစည်းများသည် တစ်ဖွဲ့စာစည်းနှင့် တစ်ဖွဲ့ အမြဲ ချိတ်ဆက်ကာ ကျေးရွာ၏ သာယာရေး၊ နာရေး၊ ဖွံ့ဖြိုးရေး၊ ဂိဇ္ဈများကို အမြဲဆောင်ရွက်ကြသည်။
- △ ကျေးလက်ဒေသဖွံ့ဖြိုးတိုးတက်ရေး-ဦးစီးဌာန၊ ယူထုမဟိမ္မာ ဝိမံဏိန်းရုံးတို့သည် ယူထုမဟိမ္မာဇာနယ်မတီနှင့် ချိတ်ဆက်ကာ ကျေးရွာ၏ ဖွံ့ဖြိုးရေးကို ကျေးရွာအထုနှင့် ပူးပေါင်းဆောင်ရွက်သည်။
- △ အသေးစားချေးငွေရုံးများသည် ကျေးရွာနှင့် ချိတ်ဆက် အလုပ်လုပ်ကြသည်။
- △ ကျေးရွာဖြင့်ပင် အဖွဲ့အစည်းများသည် ကျေးရွာမှလျှောက်ပေးသော အားရောက်ပူးပေါင်းမှုဖြင့် ထိုအဖွဲ့များကို ယုံတိုင်ရွာနှင့် ဇာနည်ကန် ချိတ်ဆက်ခြင်း မရှိပေ။



ပင်ကိုနှိမ်သုံးသယံဇာတ:

ကျေးရွာ - ရွာ: ဖင်ဖျ
အုပ်စု - ဘဏ္ဍ

ဇွဲနယ် - ဇွဲနယ်
ရက်စွဲ - 13.11.19

ကချင်သား:

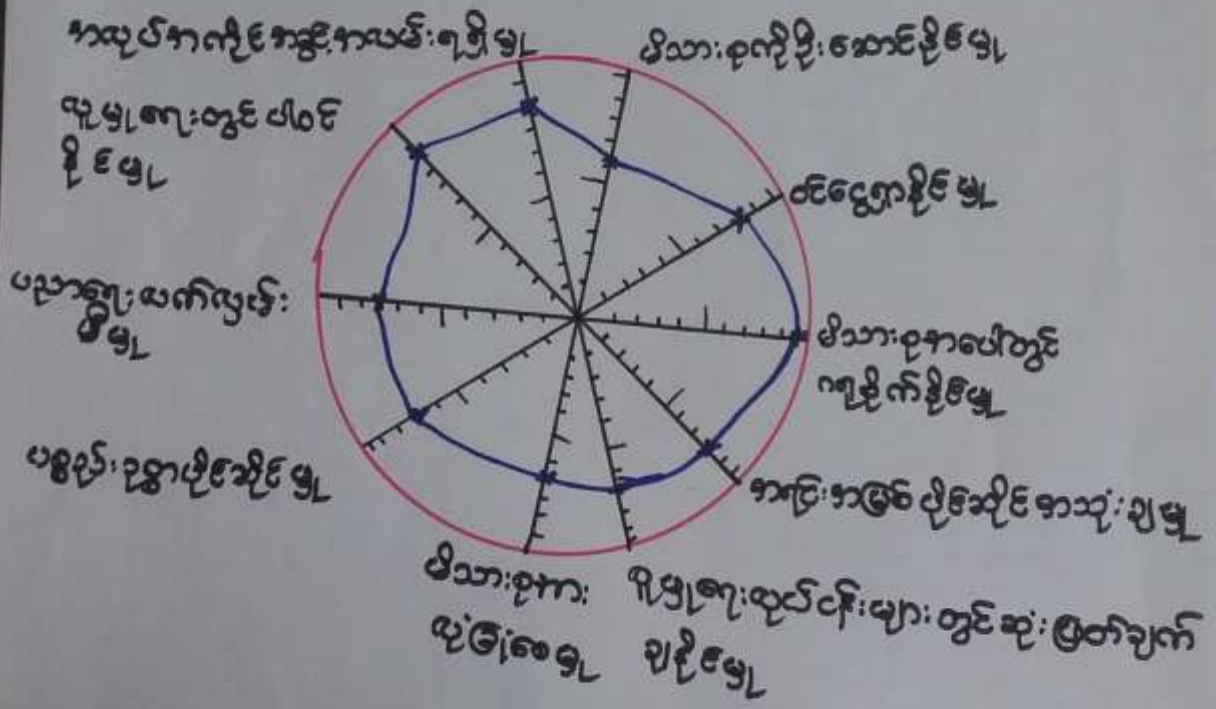

ဦးဆောင်ဆွေးနွေးသူ - ဒေါ်ထက်ထက်

မှတ်တမ်းတင်သူ - ဒေါ်နန်းမိုးမောင်

ပါဝင်ဆွေးနွေးသူ - ၁၀ (၁၀) ဦး

ဇာရာ - ဓမ္မာရုံ

အစီအစဉ် - ၂:၃၀



ဖေ့လူ့စိတ် သုံးသပ်ခြင်း

ကျေးဇူး - နားဗင်ထွ
အုပ်စု - ဘဏ္ဍ

ဖြိုနှယ် - ဧကန်ဘွယ်
ရက်စွဲ - ၂၅.၁၁.၁၇

အမျိုးသား + အမျိုးသမီး

— အမျိုးသား

— အမျိုးသမီး



ဦးဆောင်ဆွေးနွေးသူ - ဦးကျော်ဆွေဖြူ၊ ဒေါ်ထက်ထက်

မှတ်တမ်းတင်သူ - ဒေါ်နန်းမိုဒေါ်

နေရာ - ဓမ္မာရုံ

ပါဝင်ဆွေးနွေးသူ - ကား(၈)ဦး၊ မ(၁၀)ဦး

အချိန် - ၂:၃၀



၆.၇။ ပြဿနာသစ်ပင်

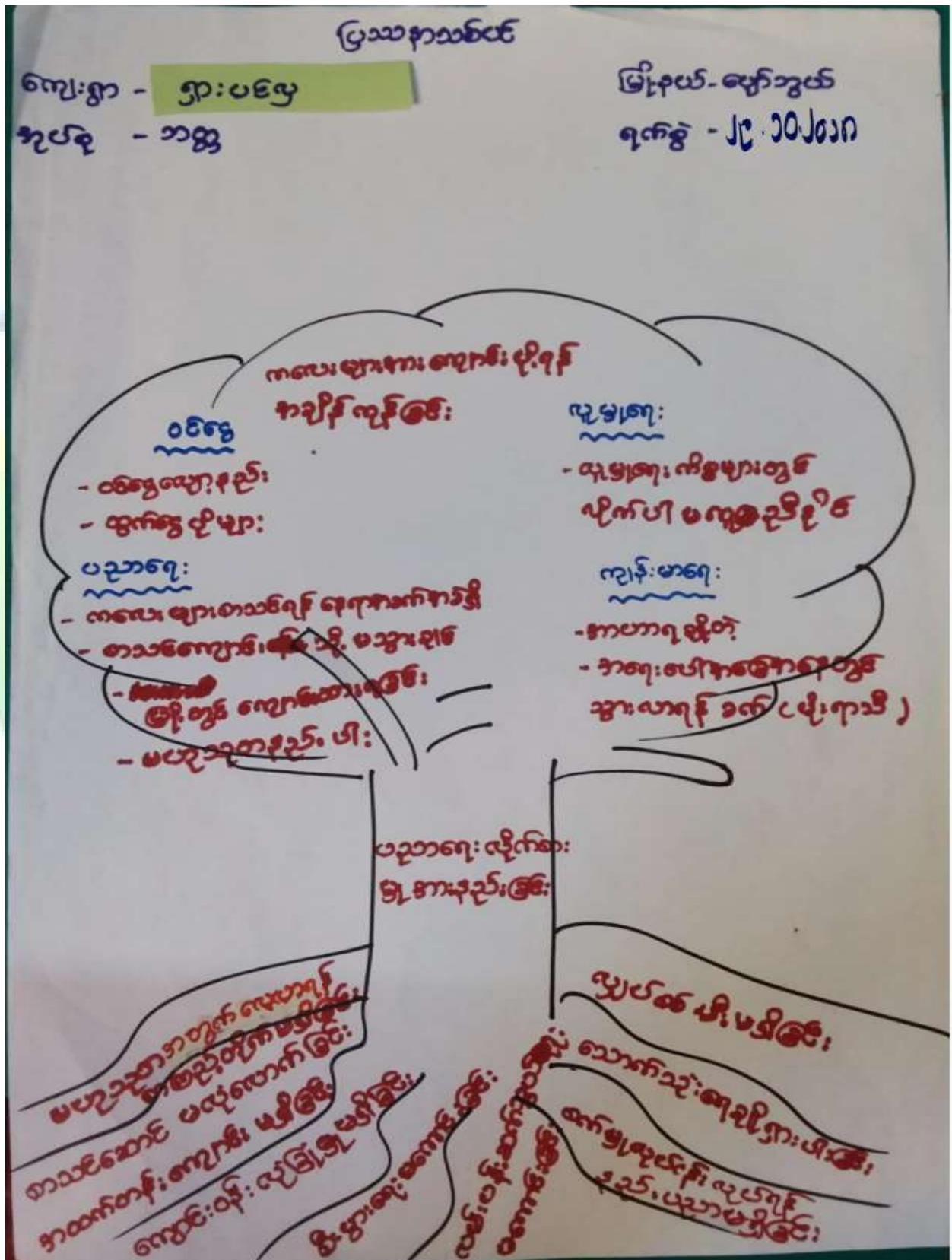



ပြဿနာသစ်ပင်

ကျေးဇူး- ဤပင်ပင်
အပင် - အပင်

အမျိုးအမည်- မြေအောက်
ရက်စွဲ- ၂၀.၁၀.၂၀၁၈

ဆွေးနွေးခြင်းနှင့် ဆန်းစစ်ခြင်း

- ဤပင်ပင်ကျေးဇူး၏ ဖွဲ့စည်းပုံ၊ ကျေးဇူး၏ ဖွဲ့စည်းပုံ၊ ပြား ပင်ပင်
ကျေးဇူး ဖွဲ့စည်းပုံ၊ ကျေးဇူး၏ ဖွဲ့စည်းပုံ

- ကျေးဇူး၏ ဖွဲ့စည်းပုံ၊ ကျေးဇူး၏ ဖွဲ့စည်းပုံ၊ ကျေးဇူး၏ ဖွဲ့စည်းပုံ
ကျေးဇူး၏ ဖွဲ့စည်းပုံ၊ ကျေးဇူး၏ ဖွဲ့စည်းပုံ၊ ကျေးဇူး၏ ဖွဲ့စည်းပုံ

- ဆွေးနွေးခြင်းနှင့် ဆန်းစစ်ခြင်း၊ ဆွေးနွေးခြင်းနှင့် ဆန်းစစ်ခြင်း
ဆွေးနွေးခြင်းနှင့် ဆန်းစစ်ခြင်း၊ ဆွေးနွေးခြင်းနှင့် ဆန်းစစ်ခြင်း

- ဆွေးနွေးခြင်းနှင့် ဆန်းစစ်ခြင်း၊ ဆွေးနွေးခြင်းနှင့် ဆန်းစစ်ခြင်း
ဆွေးနွေးခြင်းနှင့် ဆန်းစစ်ခြင်း၊ ဆွေးနွေးခြင်းနှင့် ဆန်းစစ်ခြင်း



ကျေးဇူးဖွဲ့ဖြိုးရေးလှုပ်ရှားမှုများ

ရွာ: ပင်းလှကျေးရွာ
တက္ကသိုလ်

ရက်စွဲ - 14.11.19

မဲအရေအတွက်	လှုပ်ရှားမှု	အဆိုပြုသူ	မဲအရေအတွက်
1.	ကျောက်ကျောမြေလမ်းခင်းခြင်း (ယင်းပွယ်)	ကျား + ၈	၇၀
၂.	ကျောင်းခြံစည်းရိုးကာရံခြင်း	ကျား + ၈	၃၂
၃.	ရေချိုတွင်းတူးခြင်း	ကျား + ၈	-
၄.	တဖြည်းညိုက်ဆောက်လှုပ်ခြင်း	ကျား + ၈	-



၇။ ကော်မတီဝင်များရွေးချယ်ခြင်းနှင့်ကျေးရွာဖွံ့ဖြိုးရေးအစီအစဉ်ဆောင်ရွက်မှုမှတ်တမ်းခါတ်ပုံများ



ကော်မတီရွေးချယ်ရန် မဲရေတွက်နေစဉ်



ပီမံကိန်းမိတ်ဆက်အစည်းအဝေးမှတ်တမ်းခါတ်ပုံ



အမျိုးသမီးများပင့်ကူအိမ်ကွန်ယက်ရေးဆွဲနေစဉ်မှတ်တမ်းဓာတ်ပုံ



ကျေးရွာဖွံ့ဖြိုးရေးဦးစားပေးမဲပေးရန်တန်းစီနေကြစဉ်



ကျေးရွာလုပ်ငန်းခွဲအတွက်အခက်အခဲများဖော်ထုတ်ဆွေးနွေးစဉ်



ကော်မတီဝင်များစာရင်း

ကျေးရွာစီမံကိန်းအထောက်အကူပြုကော်မတီ စာရင်းများ		
ကျေးရွာ- ဌာနပင်လယ်		အုပ်စု- ဘဏ္ဍ
စဉ်	အမည်	ကျား/မ ရာထူး
၁	ဦးမောင်မောင်	ကျား စေတနာ့ဝန်ထမ်း
၂	ဒေါ်ဆုမာအေး	မ စေတနာ့ဝန်ထမ်း
၃	ဦးကိုသန့်	ကျား စီထောက်ဥက္ကဋ္ဌ
၄	ဒေါ်မော်မော်ဌေး	မ စီထောက်ဥက္ကဋ္ဌ
၅	ဦးကျော်ဆွေမြင့်	ကျား ဝယ်ယူရေးဆပ်ကော်မတီဥက္ကဋ္ဌ
၆	ဦးနန်းဝင်းလော်	ကျား ဝယ်ယူရေးဆပ်ကော်မတီ
၇	ဒေါ်ခင်စုအောင်	မ ဝယ်ယူရေးဆပ်ကော်မတီ
၈	ဦးတင်စိန်	ကျား စောင့်ကြည့်ကြီးကြပ်ရေးဆပ်ကော်မတီဥက္ကဋ္ဌ
၉	ဒေါ်ထက်ထက်	မ စောင့်ကြည့်ကြီးကြပ်ရေးဆပ်ကော်မတီ
၁၀	ဒေါ်ဖြတ်သန်းစိုး	မ စောင့်ကြည့်ကြီးကြပ်ရေးဆပ်ကော်မတီ
၁၁	ဦးဗိုလ်အောင်	ကျား လည်ပတ်ထိန်းသိမ်းရေးဆပ်ကော်မတီဥက္ကဋ္ဌ
၁၂	ဒေါ်ဖြူဖြူခင်	မ လည်ပတ်ထိန်းသိမ်းရေးဆပ်ကော်မတီ
၁၃	ဒေါ်ဝင်းမာအောင်	မ လည်ပတ်ထိန်းသိမ်းရေးဆပ်ကော်မတီ
၁၄	ဦးဆန်းလွင်	ကျား ကျေးရွာငွေစာရင်းကိုင်
၁၅	ဦးသာမောင်	ကျား ဝေဖန်အကြံပြုတိုင်ကြားချက်ဖြေရှင်းရေးအဖွဲ့
၁၆	ဒေါ်ငြိမ်းမာ	မ ဝေဖန်အကြံပြုတိုင်ကြားချက်ဖြေရှင်းရေးအဖွဲ့
၁၇		
၁၈		
၁၉		
၂၀		
၂၁		
၂၂		
၂၃		
၂၄		
၂၅		



၈။ပထမနှစ် ကျေးရွာအခြေခံအချက်အလက်များ (ပုံစံ-၁)

ပုံစံ - ၈ - ၁ ကျေးရွာအခြေခံအချက်အလက်များ (Form PC 1)

လမ်းညွှန်ချက်၊ ကျေးရွာတစ်ရွာသို့ ပထမဆုံးမိတ်ဆက်ခရီး သွားရောက်သောအခါ လူထုစည်းရုံးရေးမှူးသည် ကျေးရွာခေါင်းဆောင်များအား ကျေးရွာအချက်အလက်များကို မေတ္တာရပ်ခံ၍ တောင်းခံရသည်။ ဤအချက်အလက်များကို စီမံကိန်းမိတ်ဆက်အစည်းဝေးပတ်ိုင်စီတောင်းခံရမည်။ စီမံကိန်းမိတ်ဆက်အစည်းဝေးတွင် လူထုစည်းရုံးရေးမှူးသည် ဤအချက်အလက်များအား စစ်ဆေးပြီး မှန်ကန်အောင်ပြုလုပ်ရမည်။ ပြီးနောက်တွင် လူထုစည်းရုံးရေးမှူးမှ သတင်းအချက်အလက်ထံသို့ Tablets မှ တစ်ဆင့် ပြသိုသွင်းရမည်။

ကျေးရွာခေါင်းဆောင် အမည် ဦး ပျော့	ကျေးရွာခေါင်းဆောင်၏ ဖုန်းနံပါတ် ၀၉-၃၃၀၁၃၁၄	လူထုစည်းရုံးရေးမှူး၏ အမည် ဦး မင်းသိန်း
ပြည်နယ်တိုင်းဒေသကြီး မန္တလေး	မြို့နယ် ပျောက်ခွယ်	ကျေးရွာအုပ်စု ဘလှူ
		ကျေးရွာ အား ပင်လှရွာ

က။ လူဦးရေ

လူမျိုးစု	အိမ်ထောင်စုအရေအတွက်	ကိုးကွယ်သည့်ဘာသာ	အိမ်ထောင်စုအရေအတွက်
လူမျိုးစု (၁) မဃ	၁၇၇	ဘာသာ (၁) ဗုဒ္ဓ	၁၇၇
လူမျိုးစု (၂) -----		ဘာသာ (၂) -----	
လူမျိုးစု (၃) -----		ဘာသာ (၃) -----	
လူမျိုးစုစရာ -----		ဘာသာစရာ -----	
အခြား	အရေအတွက်		
မသန်စွမ်းသူများ	၂	-	-
သက်ကြီးရွယ်အိုများ (၆၅ နှစ် နှင့် အထက်)	၅၄		
စစ်ဘေးရှောင်			

	အမျိုးသား (အရေအတွက်)	အမျိုးသမီး (အရေအတွက်)
လူဦးရေ	၄၈၀	၄၁၆
လူမျိုးစု (၁) -----		
လူမျိုးစု (၂) -----		
လူမျိုးစု (၃) -----		
အခြား		
အိမ်ထောင်စဦးစီး	၁၃၆	၄၁

(ခ) အခြေခံအထောက်အပံ့ အသုံးအဆောင်များ

စာသင်ကျောင်း	အမှတ် ခြံမပါ	ကျွန်းမာရေး	အမှတ် ခြံမပါ	ဘာသာရေး အဆောက်အအုံများ	အမှတ် ခြံမပါ



အထက်တန်းကျောင်း	<input type="checkbox"/>	ဆေးရုံ	<input type="checkbox"/>	ခေတ်	<input checked="" type="checkbox"/>
အလယ်တန်းကျောင်း	<input type="checkbox"/>	ကျန်းမာရေးဌာန	<input type="checkbox"/>	ဘုန်းကြီးကျောင်း	<input checked="" type="checkbox"/>
မူလတန်းကျောင်း	<input checked="" type="checkbox"/>	ကျန်းမာရေးဌာနခွဲ	<input type="checkbox"/>	ဟိန္ဒူဘုရားကျောင်း	<input type="checkbox"/>
မူကြိုကျောင်း	<input type="checkbox"/>	ဆေးပေးခန်း	<input type="checkbox"/>	ခရစ်ယာန်ကျောင်း	<input type="checkbox"/>
အခြား	<input type="checkbox"/>	အခြား	<input type="checkbox"/>	ဗလီ	<input type="checkbox"/>
				အခြား	<input type="checkbox"/>
မှတ်ချက်		မှတ်ချက်		မှတ်ချက်	

(ဂ) ကျွမ်းကျင်သူများမှတ်တမ်း (ကျေးရွာတွင်နေထိုင်သော သို့မဟုတ် တခြားရွာမှလာရောက်သော ကျွမ်းကျင်သူများ)

(၁) တာဝန်ကျောင်း			(၂) ကျန်းမာရေး			(၃) လက်မှုပညာရှင်		
	ရွာတွင်နေထိုင်သူ	အခြားရွာမှလာသူ		ရွာတွင်နေထိုင်သူ	အခြားရွာမှလာသူ		ရွာတွင်နေထိုင်သူ	အခြားရွာမှလာသူ
မူလတန်းပြဆရာ/မ	<input type="checkbox"/>	<input checked="" type="checkbox"/>	ဆရာဝန်	<input type="checkbox"/>	<input type="checkbox"/>	လက်သမား	<input checked="" type="checkbox"/>	<input checked="" type="checkbox"/>
အထက်တန်းပြဆရာ/မ	<input type="checkbox"/>	<input type="checkbox"/>	လက်ထောက်ကျန်းမာရေးမှူး	<input type="checkbox"/>	<input type="checkbox"/>	ပန်းရံ	<input checked="" type="checkbox"/>	<input checked="" type="checkbox"/>
အလယ်တန်းပြဆရာ/မ	<input type="checkbox"/>	<input type="checkbox"/>	အမျိုးသမီးကျန်းမာရေးဆရာမ	<input type="checkbox"/>	<input type="checkbox"/>	လှုပ်စစ်ကျွမ်းကျင်ပီးသမား	<input type="checkbox"/>	<input type="checkbox"/>
မူကြိုဆရာ/မ	<input type="checkbox"/>	<input type="checkbox"/>	သားဖွားဆရာမ	<input type="checkbox"/>	<input checked="" type="checkbox"/>	စရိုက်သွယ်သူ	<input type="checkbox"/>	<input type="checkbox"/>
အခြား	<input type="checkbox"/>	<input type="checkbox"/>	ပြည်သူ့ကျန်းမာရေးလုပ်သား	<input checked="" type="checkbox"/>	<input type="checkbox"/>	စက်ပြင်ဆရာ	<input type="checkbox"/>	<input checked="" type="checkbox"/>
မှတ်ချက်			မှတ်ချက်			မှတ်ချက်		

(ဃ) ကျေးရွာသို့ရောက်ရှိနိုင်သည့် လမ်းအခြေအနေ /ကျေးရွာတစ်ရွာသည် ၎င်း၏ ကျေးရွာအုပ်စုနှင့် ဆက်သွယ်ထားသော လမ်းအခြေအနေ (အောက်ပါတို့ကိုပိုင်းပါ)

ကျောက်ကြမ်းလမ်း ကတ္တရာလမ်း ကွန်ကရစ်လမ်း မော်တော်ဆိုင်ကယ်လမ်း
 ကျောက်စင်းလမ်း ပြေသာလမ်း လူသွားလမ်း အခြား _____

(င) ကျေးရွာဖွံ့ဖြိုးမှုစီမံချက်

- (၁) လူထုပတ်ဝန်းကျင်ထိခိုက်မှုမရှိစေရန် ဤကျေးရွာတွင်ကျေးရွာဖွံ့ဖြိုးမှု စီမံချက်ရှိခဲ့ပါသလား? ပိုင်းမဲ
 ရှိပါသည်/မရှိပါ/မသိပါ
- (၂) ရှိခဲ့ပါလျှင် ဤစီမံချက်ကို မည်သည့် ခုနှစ်တွင်ပြင်ဆင်ခဲ့ပါသနည်း? နှစ်-----/မသိပါ
 (၃) ဤစီမံချက်ကို ဖြည့်ဆည်းပေးအောင်ပြုခဲ့ပါသလား? ပြုခဲ့ပါသည်/မပြုခဲ့ပါ/မသိပါ

(စ) ခရီးအကွာအဝေး

- (၁) ဤကျေးရွာ၏ပတ်ဝန်းကျင်မှ ၎င်းကျေးရွာအုပ်စု၏ပတ်ဝန်းကျင်မှ ခရီးခိုင်းမည်ဖြစ်သောကွာဝေးသနည်း? ပိုင်း-----/မသိပါ
 (၂) ဤကျေးရွာမှ ၎င်းကျေးရွာအုပ်စု၏ပတ်ဝန်းကျင်မှ သွားလာရာတွင်ကြာမြင့်သည့်အချိန်

ခြောက်သွေ့ရာသီတွင်ကြာချိန်----- ၃၀ ----- ထော်လာရုံ/မော်တော်ဆိုင်ကယ်/မြေလျင်/လား/မော်တော်ဘုတ်/
 အခြား-----

မိုးရာသီတွင်ကြာချိန်----- ၁:၀၀ ----- ထော်လာရုံ/မော်တော်ဆိုင်ကယ်/မြေလျင်/လား/မော်တော်ဘုတ်/
 အခြား-----



(ဆ) ပတ်ဝန်းကျင်ဆိုင်ရာ သဘာဝဘေးအန္တရာယ်

ဤကျေးရွာတွင် ချေနှိမ်ခြင်းကဲ့သို့ သဘာဝဘေးအန္တရာယ်ကုန်ဆုံးရှုံးခြင်း ရှိပါသလား။

ဟု ဖန်တီးပါ ရှိပါသည် ရှိလျှင် ဖော်ပြပါ -----

(ဇ) ကျေးရွာတွင် ခွဲစည်းထားသော အဖွဲ့အစည်းများ

လူထုပတ်ဝန်းကျင်ဆိုင်ရာ ဤကျေးရွာတွင် ကျေးရွာဖွံ့ဖြိုးရေးအတွက် အစိုးရ (သို့) ရွာသားများကိုယ်တိုင် (သို့) စီမံကိန်းတစ်ခုခုမှ ခွဲစည်းထားသည့် အဖွဲ့အစည်းများရှိပါသလား။

(၁) ပြစ်ဒ်-ဂျောင် -----

(၂) -----

(ဈ) အထွေထွေအုပ်ချုပ်ရေး ဦးစီးဌာန (GAD) မှ မှတ်တမ်းတင်ထားခြင်း

ဤကျေးရွာသည် အထွေထွေအုပ်ချုပ်ရေး ဦးစီးဌာန (GAD) မှ မှတ်တမ်းတင်ထားမှု ရှိပါသလား။

ဖန်တီးပါ ရှိပါသည်

ကျေးရွာခေါင်းဆောင်

အမည် ဦး မျော့

လက်မှတ် ဦး ဇန်နဝါရီ ၂၀၁၇

လူထုစည်းရုံးရေးမှူး

အမည် ဦး မင်းသိန်းမာရီ

လက်မှတ် MAR ဇန်နဝါရီ ၂၀၁၇



ဒုတိယနှစ် ကျေးရွာအခြေခံအချက်အလက်များ (ပုံစံ-၁)

ပုံစံ - ၁ - ၁ ကျေးရွာအခြေခံအချက်အလက်များ (Form PC 1)

လယ်ညှန်ရွက်၊ ကျေးရွာထပ်ရွာသို့ ပထမဆုံးပိတ်ဆက်ခေါ် သွားရောက်သောအခါ လူထုစည်းရုံးရေးမှူးသည် ကျေးရွာ ခေါင်းဆောင်များအား ကျေးရွာအချက်အလက်များကို မေတ္တာရပ်ခံ၍ တောင်းခံရသည်။ ဤအချက်အလက်များကို စီမံကိန်း ပိတ်ဆက်အစည်းဝေးပတ်ပိုင်ခံတောင်းခံရမည်။ စီမံကိန်းပိတ်ဆက်အစည်းဝေးတွင် လူထုစည်းရုံးရေးမှူးသည် ဤအချက်အလက် များအား စစ်ဆေးပြီး မှန်ကန်အောင်ဖြည့်စွက်ရမည်။ ပြီးနောက်တွင် လူထုစည်းရုံးရေးမှူးမှ သတင်းအချက်အလက်ထံသို့ Tablets မှ တာဆင့် ဖြည့်သွင်းရမည်။

ကျေးရွာခေါင်းဆောင် အမည် ဦးကျော်	ကျေးရွာခေါင်းဆောင်၏ ဝန်ထုတ် ၀၇- ၃ ၃၀ ၁၃ ၁၂ ၂	လူထုစည်းရုံးရေးမှူး၏ အမည် ဒေါ်နန်းမာရီအိမ်
မြည်နယ်တိုင်းဒေသကြီး မန္တလေး	မြို့နယ် ရေကြူဘက် ကျေးရွာအုပ်စု ဘက္က	ကျေးရွာ ရွာ၊ ပဒေလွ

လူဦးရေ

လူမျိုးစု	အိမ်ထောင်စုအရေအတွက်	ကိုးကွယ်သည့်ဘာသာ	အိမ်ထောင်စုအရေအတွက်
လူမျိုးစု (၁) --- ဇာတာ	၁၃၃	ဘာသာ (၁) --- မုန့်	၁၃၃
လူမျိုးစု (၂) -----		ဘာသာ (၂) -----	
လူမျိုးစု (၃) -----		ဘာသာ (၃) -----	
လူမျိုးစုစော -----		ဘာသာစော -----	
အခြား	အရေအတွက်		
မသန်စွမ်းသူများ	၂		
သက်ကြီးရွယ်အိုများ (၆၅ နှစ် နှင့် အထက်)	၅၀		
စစ်ဘေးပျောက်			

	အမျိုးသား (အရေအတွက်)	အမျိုးသမီး (အရေအတွက်)
လူဦးရေ		
လူမျိုးစု (၁) --- ဇာတာ	၂၈၁	၃၃၅
လူမျိုးစု (၂) -----		
လူမျိုးစု (၃) -----		
အခြား		
အိမ်ထောင်စုဦးရေ	၉၅	၃၈

(၁) အခြေခံအဆောက်အအုံ အသုံးအဆောင်များ

စာသင်ကျောင်း	အမှတ် ခြံမီ	ကျန်းမာရေး	အမှတ် ခြံမီ	ဘာသာရေး အဆောက် အအုံများ	အမှတ် ခြံမီ



အောက်တန်းကျောင်း	<input type="checkbox"/>	ခမေးခုံ	<input type="checkbox"/>	ခဝတီ	<input checked="" type="checkbox"/>
အလယ်တန်းကျောင်း	<input type="checkbox"/>	ကျွန်းဟောပြောသူ	<input type="checkbox"/>	ဘုန်းကြီးကျောင်း	<input checked="" type="checkbox"/>
မှလတန်းကျောင်း	<input checked="" type="checkbox"/>	ကျွန်းဟောပြောသူမို့	<input type="checkbox"/>	ဟိန္ဒူဘုရားကျောင်း	<input type="checkbox"/>
မှကြီးကျောင်း	<input type="checkbox"/>	ခထေးခပေးခန်း	<input type="checkbox"/>	ခရစ်ယာန်ကျောင်း	<input type="checkbox"/>
အခြား	<input type="checkbox"/>	အခြား	<input type="checkbox"/>	ဂါဇီ	<input type="checkbox"/>
မှတ်ချက်		မှတ်ချက်		အခြား	<input type="checkbox"/>
				မှတ်ချက်	

(ဂ) ကျွမ်းကျင်သူများမှတ်တမ်း (ကျေးရွာတွင်နေထိုင်သော သို့မဟုတ် တခြားရွာမှလာရောက်သော ကျွမ်းကျင်သူများ)

(၁) စာသင်ကျောင်း			(၂) ကျွန်းဟောပြော			(၃) လက်မှတ်ထုတ်ပေး		
	ရွာတွင်နေထိုင်သူ	အခြားရွာမှလာသူ		ရွာတွင်နေထိုင်သူ	အခြားရွာမှလာသူ		ရွာတွင်နေထိုင်သူ	အခြားရွာမှလာသူ
မှလတန်းပြဆရာ/မ	<input type="checkbox"/>	<input checked="" type="checkbox"/>	ခမေးခုံ	<input type="checkbox"/>	<input type="checkbox"/>	လက်သမား	<input type="checkbox"/>	<input checked="" type="checkbox"/>
အောက်တန်းပြဆရာ/မ	<input type="checkbox"/>	<input type="checkbox"/>	လက်ခေတ်ကျွမ်းဟောပြော	<input type="checkbox"/>	<input type="checkbox"/>	ပန်းချီ	<input type="checkbox"/>	<input checked="" type="checkbox"/>
အလယ်တန်းပြဆရာ/မ	<input type="checkbox"/>	<input type="checkbox"/>	အမျိုးသမီးကျွမ်းဟောပြောဆရာ/မ	<input type="checkbox"/>	<input type="checkbox"/>	လွယ်စစ်ကျွမ်းကျင်စီမံသမား	<input type="checkbox"/>	<input type="checkbox"/>
မှကြီးဆရာ/မ	<input type="checkbox"/>	<input type="checkbox"/>	သားဥားဆရာ/မ	<input type="checkbox"/>	<input checked="" type="checkbox"/>	ခရစ်တော်သွယ်သူ	<input type="checkbox"/>	<input checked="" type="checkbox"/>
အခြား	<input type="checkbox"/>	<input type="checkbox"/>	ပြည်သူ့ကျွမ်းဟောပြောသား	<input checked="" type="checkbox"/>	<input type="checkbox"/>	စက်ပြင်ဆရာ	<input type="checkbox"/>	<input type="checkbox"/>
မှတ်ချက်			မှတ်ချက်			မှတ်ချက်		

(ဃ) ကျေးရွာသို့ ရောက်ရှိနိုင်သည့် လမ်းအခြေအနေ / ကျေးရွာတစ်ရွာသည် ၎င်း၏ ကျေးရွာအုပ်စုနှင့် ဆက်သွယ်ထားသော လမ်းအခြေအနေ (အောက်ဖော်ပြပါပုံစံဖြင့်)

ကျောက်ကြမ်းလမ်း ကတ္တရာလမ်း တွန်းကရစ်လမ်း မော်တော်ဆိုင်ကယ်လမ်း
 ကျောက်စင်းလမ်း ပြင်သားလမ်း လှသွားလမ်း အခြား _____

(င) ကျေးရွာအဖွဲ့မှ နှစ်ပတ်ချိန်

(၁) လူထုပတ်ပြုစီမံကိန်းမတင်မီ ဤကျေးရွာတွင် ကျေးရွာအဖွဲ့မှ နှစ်ပတ်ချိန်ရှိပါသလား? ဝိုင်ဒါ ရှိပါသည် (ပုံစံ) မသိပါ
 (၂) နှစ်ပတ်ချိန် ဤနှစ်ပတ်ချိန်ကို မည်သည့် နှစ်တွင် ပြင်ဆင်ခဲ့ပါသနည်း? နှစ် _____ / မသိပါ
 (၃) ဤနှစ်ပတ်ချိန် ဖြစ်ပွားမှုအတွက် ပြုစုမှုအတွက် ပြုစုပါသလား? ပြုစုပါသည် / မပြုစုပါ / မသိပါ

(စ) ခရီးအကွာအဝေး

(၁) ဤကျေးရွာ၏ ဝဟိုမှ ၎င်းကျေးရွာအုပ်စု၏ ဝဟိုအထိ ခရီးပိုင်မည် မှုကွာဝေးသနည်း? မိုင် _____ / မသိပါ
 (၂) ဤကျေးရွာမှ ၎င်းကျေးရွာအုပ်စု၏ ဝဟိုအထိ သွားလာရာတွင် ကြာမြင့်သည့် အချိန်

အခြားမသွားရာသို့ တွင် ကြာချိန် _____ နာရီ _____ ဝောက်လား / မော်တော်ဆိုင်ကယ် / မြေလွင် / လား / မော်တော်ဆိုင် / အခြား _____

မှ ရောက်ရှိကြာချိန် _____ နာရီ _____ ဝောက်လား / မော်တော်ဆိုင်ကယ် / မြေလွင် / လား / မော်တော်ဆိုင် / အခြား _____



(ဆ) ပတ်ဝန်းကျင်ဆိုင်ရာ သဘာဝပတ်ဝန်းကျင်
ဤကျေးရွာတွင် ခေတ်ပြိုင်ကျေးရွာ၊ သဘာဝပတ်ဝန်းကျင်ထိန်းသိမ်းရေး ဦးစီးဌာန
မှ ရရှိပါသည်။

(ဇ) ကျေးရွာတွင် စွဲစည်းထားသော အဖွဲ့အစည်းများ
လူထုဝင်ကြွယ်ဝမှုစီမံကိန်းအောက်တွင် ဤကျေးရွာတွင် ကျေးရွာဖွံ့ဖြိုးရေးအဖွဲ့အတွက် အစိုးရ (သို့) ဣန္ဒိယအစိုးရ(သို့) စီမံကိန်းဝန်ထမ်း
စွဲစည်းထားသည့် အဖွဲ့အစည်းများရှိပါသလား။

(ဈ) မြစ်ဝကျွန်းပေါ်ဒေသ
(ည) _____

(ဋ) အထွေထွေအုပ်ချုပ်ရေး ဦးစီးဌာန (GAD) မှ မှတ်တမ်းတင်ထားခြင်း
ဤကျေးရွာသည် အထွေထွေအုပ်ချုပ်ရေး ဦးစီးဌာန (GAD) မှ မှတ်တမ်းတင်ထားမှု ရှိပါသလား။
မရှိပါ။ ရှိပါသည်။

ကျေးရွာခေါင်းစာအုပ် အမည် - ဦးကျော်
လက်မှတ် *[Signature]* ၀၄.၉ - ၉.၃.၁၁.၉၀၁၇

လူထုစည်းစိမ်ရေး အမည် - ဒေါ်နန်းအိမ်
လက်မှတ် *[Signature]* ၀၄.၉ ၉.၃.၁၁.၉၀၁၇



တတိယနှစ် ကျေးရွာအခြေခံအချက်အလက်များ (ပုံစံ-၁)

ပုံစံ - ၈ - ၁ ကျေးရွာအခြေခံအချက်အလက်များ (Form PC 1)

လယ်ညွှန်ရွက်၊ ကျေးရွာတစ်ရွာသို့ ပထမဆုံးမိတ်ဆက်ခရီး သွားရောက်သောအခါ လူထုစည်းရုံးရေးမှူးသည် ကျေးရွာ ခေါင်းဆောင်များအား ကျေးရွာအချက်အလက်များကို မေတ္တာရပ်ခံ၍ တောင်းခံရသည်။ ဤအချက်အလက်များကို စီမံကိန်း မိတ်ဆက်အစည်းဝေးမတိုင်မီတောင်းခံရမည်။ စီမံကိန်းမိတ်ဆက်အစည်းဝေးတွင် လူထုစည်းရုံးရေးမှူးသည် ဤအချက်အလက် များအား စစ်ဆေးပြီး မှန်ကန်အောင်ပြုလုပ်ရမည်။ ပြီးနောက်တွင် လူထုစည်းရုံးရေးမှူးမှ သတင်းအချက်အလက်ထိသို့ Tablets မှ တဆင့် ဖြည့်သွင်းရမည်။

ကျေးရွာခေါင်းဆောင် အမည် ခွဲ ၆၂၇	ကျေးရွာခေါင်းဆောင်၏ ဖုန်းနံပါတ် ၀၉ - ၇၆၈ ၅၈၂ ၃၃၄	လူထုစည်းရုံးရေးမှူး၏ အမည် ခွဲ. ဒေါ်ခင်မာရီလတ်
ပြည်နယ်၊တိုင်းဒေသကြီး	မြို့နယ် ၆၂၇၁၅၂	ကျေးရွာအုပ်စု ဘဏ္ဍ
		ကျေးရွာ ၂၇ ပင်မ

လူမျိုးစု	အိမ်ထောင်စုအရေအတွက်	ကိုးကွယ်သည့်ဘာသာ	အိမ်ထောင်စုအရေအတွက်
လူမျိုးစု (၁) -ဗမာ-----	၁၃၃	ဘာသာ (၁) -ဗုဒ္ဓ-----	၁၃၃
လူမျိုးစု (၂)-----		ဘာသာ (၂)-----	
လူမျိုးစု (၃)-----		ဘာသာ (၃)-----	
လူမျိုးစုရော -----		ဘာသာရော -----	
အခြား	အရေအတွက်		
မသန်စွမ်းသူများ	၂		၂
သက်ကြီးရွယ်အိုများ (၆၅ နှစ် နှင့် အထက်)	၅၆		၅၀
စစ်ဘေးရှောင်	-		

	အမျိုးသား (အရေအတွက်)	အမျိုးသမီး (အရေအတွက်)
လူဦးရေ	၂၈၁	၃၃၅
လူမျိုးစု (၁)-----		
လူမျိုးစု (၂)-----		
လူမျိုးစု (၃)-----		
အခြား		
အိမ်ထောင်ဦးစီး	၉၅	၃၈

(ခ) အခြေခံအဆောက်အအုံ အသုံးအဆောင်များ

စာသင်ကျောင်း	အမှတ် ခြံပိ	ကျန်းမာရေး	အမှတ် ခြံပိ	ဘာသာရေး အဆောက် အအုံများ	အမှတ် ခြံပိ
မူကြံကျောင်း	<input type="checkbox"/>	တိုက်နယ်ဆေးရုံ	<input type="checkbox"/>	စေတီ	၂၅



မူလတန်းကျောင်း	<input checked="" type="checkbox"/>	ကျန်းမာရေးဌာန	<input type="checkbox"/>	ဘုန်းကြီးကျောင်း	<input checked="" type="checkbox"/>
ပုလွန်ကျောင်း	<input type="checkbox"/>	ကျန်းမာရေးဌာနခွဲ	<input type="checkbox"/>	ဟိန္ဒူဘုရားကျောင်း	<input type="checkbox"/>
အလယ်တန်းကျောင်း	<input type="checkbox"/>	ဆေးပေးခန်း	<input type="checkbox"/>	ခရစ်ယာန်ကျောင်း	<input type="checkbox"/>
လယ်လွန်ကျောင်း	<input type="checkbox"/>	အခြား	<input type="checkbox"/>	ဓလီ	<input type="checkbox"/>
အထက်တန်းကျောင်း	<input type="checkbox"/>			အခြား	<input type="checkbox"/>
အခြား	<input type="checkbox"/>				
မှတ်ချက်		မှတ်ချက်		မှတ်ချက်	

(ဂ) ကျွမ်းကျင်သူများမှတ်တမ်း (ကျေးရွာတွင်နေထိုင်သော သို့မဟုတ် တခြားရွာမှလာရောက်သော ကျွမ်းကျင်သူများ)

(၁) စာသင်ကျောင်း			(၂) ကျန်းမာရေး			(၃) လက်မှုပညာရှင်		
	ရွာတွင်နေထိုင်သူ	အခြားရွာမှလာသူ		ရွာတွင်နေထိုင်သူ	အခြားရွာမှလာသူ		ရွာတွင်နေထိုင်သူ	အခြားရွာမှလာသူ
မူလတန်းပြဆရာ/မ	<input type="checkbox"/>	<input checked="" type="checkbox"/>	ဆရာဝန်	<input type="checkbox"/>	<input type="checkbox"/>	လက်သမား	<input type="checkbox"/>	<input checked="" type="checkbox"/>
အထက်တန်းပြဆရာ/မ	<input type="checkbox"/>	<input type="checkbox"/>	လက်ထောက်ကျန်းမာရေးမှူး	<input type="checkbox"/>	<input type="checkbox"/>	ပန်းချီ	<input type="checkbox"/>	<input checked="" type="checkbox"/>
အလယ်တန်းပြဆရာ/မ	<input type="checkbox"/>	<input type="checkbox"/>	အမျိုးသမီးကျန်းမာရေးဆရာမ	<input type="checkbox"/>	<input type="checkbox"/>	လှုပ်စစ်ကျွမ်းကျင်သမား	<input type="checkbox"/>	<input type="checkbox"/>
ပုဂ္ဂိုလ်ဆရာ/မ	<input type="checkbox"/>	<input type="checkbox"/>	သားဖွားဆရာမ	<input type="checkbox"/>	<input checked="" type="checkbox"/>	ခေတ်စားသွယ်သူ	<input type="checkbox"/>	<input checked="" type="checkbox"/>
အခြား	<input type="checkbox"/>	<input type="checkbox"/>	ပြည်သူ့ကျန်းမာရေးလုပ်သား	<input type="checkbox"/>	<input checked="" type="checkbox"/>	စက်ပြင်ဆရာ	<input type="checkbox"/>	<input type="checkbox"/>
မှတ်ချက်			မှတ်ချက်			မှတ်ချက်		

(ဃ) ကျေးရွာသို့ ရောက်ရှိနိုင်သည့် လမ်းအခြေအနေ / ကျေးရွာတစ်ရွာသည် ၎င်း၏ ကျေးရွာအုပ်စုနှင့် ဆက်သွယ်ထားသော လမ်းအခြေအနေ (အောက်ပါတို့ကိုပိုင်းပါ)

ကျောက်ကြမ်းလမ်း ကတ္တရာလမ်း ကွန်ကရစ်လမ်း မော်တော်ဆိုင်ကယ်လမ်း
 ကျောက်စင်းလမ်း မြေသားလမ်း လူသွားလမ်း အခြား _____

(င) ကျေးရွာခွဲခြားမှုစီမံခန့်ခွဲရေး

(၁) လူထုဗဟိုပြုစီမံကိန်းမတင်မီ ဤကျေးရွာတွင်ကျေးရွာခွဲခြားမှု စီမံခန့်ခွဲမှုရှိခဲ့ပါသလား? ပိုင်းပါ
 ရှိပါသည်/မရှိပါ/မသိပါ
 (၂) ရှိခဲ့ပါလျှင် ဤစီမံခန့်ခွဲမှုကို မည်သည့် နှစ်တွင်ပြင်ဆင်ခဲ့ပါသနည်း? နှစ်-----/မသိပါ
 (၃) ဤစီမံခန့်ခွဲမှုကို မြို့နယ်မှအတည်ပြုခဲ့ပါသလား? ပြုခဲ့ပါသည်/မပြုခဲ့ပါ /မသိပါ

(စ) ခရီးအကွာအဝေး

(၁) ဤကျေးရွာ၏ဗဟိုမှ ၎င်းကျေးရွာအုပ်စု၏ဗဟိုအထိ ခရီးမိုင်ပည်မျှကွာဝေးသနည်း? မိုင်-----/မသိပါ
 (၂) ဤကျေးရွာမှ ၎င်းကျေးရွာအုပ်စုဗဟိုအထိ သွားလာရာတွင်ကြာမြင့်သည့်အချိန်

ခြောက်စက္ကန့်အထက်တွင်ကြာချိန် ----- ၃၀ မိနစ် ----- ထောက်လှမ်း/မော်တော်ဆိုင်ကယ်/ခြေလျင်/လား/မော်တော်ဆိုင်/အခြား -----
 မိုးရာသီတွင်ကြာချိန် ----- ၃၀ မိနစ် ----- ထောက်လှမ်း/မော်တော်ဆိုင်ကယ်/ခြေလျင်/လား/မော်တော်ဆိုင်/အခြား -----



အဖြား -----

(ဇ) ပတ်ဝန်းကျင်ဆိုင်ရာ သဘာဝပေးအန္တရာယ်

ဤကျေးရွာတွင် ချေကြီးခြင်းကဲ့သို့ သဘာပပေးအန္တရာယ်ကျရောက်ဖွဲ့ခြင်း ရှိပါသလား။

မရှိပါ ရှိပါသည် ရှိလျှင်ဖော်ပြပါ -----

(ဇ) ကျေးရွာတွင် ခွဲစည်းထားသော အဖွဲ့အစည်းများ

လူထုပေါ်ပြစ်မိတ်န်းမတိုင်မီ ဤကျေးရွာတွင် ကျေးရွာဖွံ့ဖြိုးရေးအတွက် အစိုးရ (သို့) ရွာသားများကိုယ်တိုင်(သို့) စီမံကိန်းတစ်ခုခုမှ ခွဲစည်းထားသည့် အဖွဲ့အစည်းများရှိပါသလား။

(၁) -----

(၂) -----

(ဈ) အထွေထွေအုပ်ချုပ်ရေး ဦးစီးဌာန (GAD) မှ မှတ်တမ်းတင်ထားခြင်း

ဤကျေးရွာသည် အထွေထွေအုပ်ချုပ်ရေး ဦးစီးဌာန (GAD) မှ မှတ်တမ်းတင်ထားမှု ရှိပါသလား။

မရှိပါ ရှိပါသည်

ကျေးရွာခေါင်းဆောင်

အမည် ဦး မျော့

လက်မှတ် ဝန.

လူထုစည်းရုံးရေးမှူး

အမည် ဦးအောင်အောင်

လက်မှတ် ဝန.၉



စတုတ္ထနှစ်စက်ဝန်း

ပုံစံ - ၈ - ၁ ကျေးရွာအခြေခံအချက်အလက်များ (Form PC 1)

<p>လယ်ဥယျာဉ်များ၊ ကျေးရွာတစ်ရွာသို့ ပထမဆုံးမိတ်ဆက်ရေးသွင်းရောက်သောအခါ လူထုစည်းရုံးရေးမှူးသည် ကျေးရွာခေါင်းဆောင်များအားကျေးရွာအချက်အလက်များကိုပေးပို့၍ ရန်ပုံငွေတောင်းခံရသည်။ ဤအချက်အလက်များကိုစီမံကိန်းမိတ်ဆက်အစည်းဝေးပွဲတွင်ဖော်ပြတောင်းခံရသည်။ စီမံကိန်းမိတ်ဆက်အစည်းဝေးပွဲတွင် လူထုစည်းရုံးရေးမှူးသည် ဤအချက်အလက်များအားစစ်ဆေးပြီး မှန်ကန်အောင်ပြုလုပ်ရမည်။ ပြီးနောက်တွင် လူထုစည်းရုံးရေးမှူးမှ သတင်းအချက်အလက်ထိသို့ Tablets မှ ဝေဆင့်ဖြည့်သွင်းရမည်။</p>			
ကျေးရွာခေါင်းဆောင် အမည်	ကျေးရွာခေါင်းဆောင်၏ ဖုန်းနံပါတ်	လူထုစည်းရုံးရေးမှူး၏အမည်	
ဦးလျော	၀၇-၆၇၅၀၀၅၁၄၈	ဒေါ်နန်းစုစိုစို	
ပြည်နယ်/တိုင်းဒေသကြီး	မြို့နယ်	ကျေးရွာအုပ်စု	ကျေးရွာ
မန္တလေး	ချောက်ဘွယ်	ဘဏ္ဍ	ရှားပင်လှ

ကား လူဦးရေ

လူမျိုးစု	အိမ်ထောင်စုအရေအတွက်	စိုးကွယ်သည့်ဘာသာ	အိမ်ထောင်စုအရေအတွက်
လူမျိုးစု (၁) မူဝါဒ	၃၀၆	ဘာသာ(၁)-----	၃၀၆
လူမျိုးစု (၂)-----		ဘာသာ(၂)-----	
လူမျိုးစု (၃)-----		ဘာသာ(၃)-----	
လူမျိုးစုစရာ-----		ဘာသာစရာ-----	
အခြား			
	အရေအတွက်		
မသန်စွမ်းသူများ	၂		
သက်ကြီးရွယ်အိုများ (၆၅ နှစ် နှင့် အထက်)	၆၀		
စစ်ဘေးဒုက္ခသည်	-		



	အမျိုးသား(အရေအတွက်)	အမျိုးသမီး(အရေအတွက်)	စုစုပေါင်းအရေအတွက်
လူဦးရေ			
လူပုဂ္ဂိုလ် (၁)-----	403	497	900
လူပုဂ္ဂိုလ် (၂)-----			
လူပုဂ္ဂိုလ် (၃)-----			
အခြား			
အိမ်ထောင်ဦးစီး	158	48	

(၈) အခြေခံအဆောက်အအုံ အသုံးအဆောင်များ

စာသင်ကျောင်း	အမှတ် ဖြစ်ပါ	ကျန်းမာရေး	အမှတ်ပြု ခပ်ပါ	ဘာသာရေးအဆောက် အအုံများ	အမှတ် ဖြစ်ပါ
အထက်တန်းကျောင်း	<input type="checkbox"/>	ဆေးရုံ	<input type="checkbox"/>	စေတီ	<input checked="" type="checkbox"/>
အလယ်တန်းကျောင်း	<input type="checkbox"/>	ကျန်းမာရေးဌာန	<input type="checkbox"/>	ဘုန်းကြီးကျောင်း	<input checked="" type="checkbox"/>
မူလတန်းကျောင်း	<input checked="" type="checkbox"/>	ကျန်းမာရေးဌာနခွဲ	<input type="checkbox"/>	ဟိန္ဒူဘုရားကျောင်း	<input type="checkbox"/>
မူကြိုကျောင်း	<input type="checkbox"/>	ဆေးပေးခန်း	<input type="checkbox"/>	ရေစက်ယာန်ကျောင်း	<input type="checkbox"/>
အခြား	<input type="checkbox"/>	အခြား	<input type="checkbox"/>	ဇလီ	<input type="checkbox"/>
				အခြား	<input type="checkbox"/>
မှတ်ချက်		မှတ်ချက်		မှတ်ချက်	



(ဂ) ကျွမ်းကျင်သူများမှတ်တမ်း (ကျေးရွာတွင်နေထိုင်သော သို့မဟုတ် တခြားရွာမှလာရောက်သော ကျွမ်းကျင်သူများ)

(၁) စာသင်ကျောင်း			(၂) ကျန်းမာရေး			(၃) လက်မှုပညာရှင်		
	ရွာတွင်နေထိုင်သူ	အခြားရွာမှလာသူ		ရွာတွင်နေထိုင်သူ	အခြားရွာမှလာသူ		ရွာတွင်နေထိုင်သူ	အခြားရွာမှလာသူ
မူလတန်းပြဆရာ/မ	<input type="checkbox"/>	<input checked="" type="checkbox"/>	ဆရာဝန်	<input type="checkbox"/>	<input type="checkbox"/>	လက်သမား	<input type="checkbox"/>	<input checked="" type="checkbox"/>
အထက်တန်းပြဆရာ/မ	<input type="checkbox"/>	<input type="checkbox"/>	လက်ထောက်ကျန်းမာရေးမှူး	<input type="checkbox"/>	<input type="checkbox"/>	ပန်းချီ	<input type="checkbox"/>	<input checked="" type="checkbox"/>
အလယ်တန်းပြဆရာ/မ	<input type="checkbox"/>	<input type="checkbox"/>	အမျိုးသမီးကျန်းမာရေးဆရာမ	<input type="checkbox"/>	<input type="checkbox"/>	လှုပ်စစ်ကျွမ်းကျင်ပေးသမား	<input type="checkbox"/>	<input type="checkbox"/>
ပျက်ဆရာ/မ	<input type="checkbox"/>	<input type="checkbox"/>	သားရွားဆရာမ	<input type="checkbox"/>	<input checked="" type="checkbox"/>	ရေစိုက်သူယ်သူ	<input type="checkbox"/>	<input checked="" type="checkbox"/>
အခြား	<input type="checkbox"/>	<input type="checkbox"/>	ပြည်သူ့ကျန်းမာရေးလုပ်သား	<input type="checkbox"/>	<input checked="" type="checkbox"/>	ကော်ပြင်ဆရာ	<input type="checkbox"/>	<input type="checkbox"/>
မှတ်ချက်				မှတ်ချက်				

(ဃ) ကျေးရွာသို့ ရောက်ရှိနိုင်သည့် လမ်းအခြေအနေ / ကျေးရွာတစ်ရွာသည် ၎င်း၏ ကျေးရွာအုပ်စုနှင့် ဆက်သွယ်ထားသော လမ်းအခြေအနေ (အောက်ပါတို့ကို ဝိုင်းပါ)

ကျောက်ကြမ်းလမ်း: ကတ္တရာလမ်း: ကွန်ကရစ်လမ်း: မော်တော်ဆိုင်ကယ်လမ်း:
 ကျောက်စင်းလမ်း: မြေသားလမ်း: လူသွားလမ်း: အခြား: _____

(င) ကျေးရွာဖွံ့ဖြိုးမှုစီမံချက်

- (၁) လူထုဗဟိုပြုစီမံကိန်းမစတင်မီ ဤကျေးရွာတွင် ကျေးရွာဖွံ့ဖြိုးမှု စီမံချက်ရှိခဲ့ပါသလား? ဝိုင်းပါ
ရှိပါသည်/မရှိပါ/မသိပါ
- (၂) ရှိခဲ့ပါလျှင် ဤစီမံချက်ကို မည်သည့် ခုနှစ်တွင် ပြင်ဆင်ခဲ့ပါသနည်း? နှစ်-----/မသိပါ
- (၃) ဤစီမံချက်ကို မြို့နယ်မှ အတည်ပြုခဲ့ပါသလား? ပြုခဲ့ပါသည်/မပြုခဲ့ပါ/မသိပါ

(စ) ခရီးအကွာအဝေး

- (၁) ဤကျေးရွာ၏ဗဟိုမှ ၎င်းကျေးရွာအုပ်စု၏ဗဟိုအထိ ခရီးမိုင်မည်မျှကွာဝေးသနည်း? မိုင် ၂-----/မသိပါ
- (၂) ဤကျေးရွာမှ ၎င်းကျေးရွာအုပ်စုဗဟိုအထိ သွားလာရာတွင် ကြာမြင့်သည့်အချိန်၊

ခြောက်သွေ့ရာသီတွင် ကြာချိန် ၃၀ မိနစ် ထော်လာဂျီ/မော်တော်ဆိုင်ကယ်/ခြေလျှင်/လား/မော်တော်ဆိုင်/အခြား: _____

မိုးရာသီတွင် ကြာချိန် ၄၅ မိနစ် ထော်လာဂျီ/မော်တော်ဆိုင်ကယ်/ခြေလျှင်/လား/မော်တော်ဆိုင်/အခြား: _____



အခြား: -----

(ဆ) ပတ်ဝန်းကျင်ဆိုင်ရာ သဘာဝဘေးအန္တရာယ်

ဤကျေးရွာတွင် ရေကြီးခြင်းကဲ့သို့ သဘာဝဘေးအန္တရာယ်ကျရောက်ဖူးခြင်း ရှိပါသလား။

မရှိပါ ရှိပါသည် ရှိလျှင်ဖော်ပြပါ -----

(ဇ) ကျေးရွာတွင် ဖွဲ့စည်းထားသော အဖွဲ့အစည်းများ

လူထုဗဟိုပြုစီမံကိန်းမတိုင်မီ ဤကျေးရွာတွင် ကျေးရွာဖွံ့ဖြိုးရေးအတွက် အစိုးရ (သို့) ရွာသားများကိုယ်တိုင်(သို့) စီမံကိန်းတစ်ခုခုမှ ဖွဲ့စည်းထားသည့် အဖွဲ့အစည်းများရှိပါသလား။

(၁) -----

(၂) -----

(ဈ) အထွေထွေအုပ်ချုပ်ရေး ဦးစီးဌာန (GAD) မှ မှတ်တမ်းတင်ထားခြင်း

ဤကျေးရွာသည် အထွေထွေအုပ်ချုပ်ရေး ဦးစီးဌာန (GAD) မှ မှတ်တမ်းတင်ထားမှု ရှိပါသလား။

မရှိပါ ရှိပါသည်

ကျေးရွာခေါင်းဆောင်

အမည် ဦး ဇေယျာ

လက်မှတ်  နေ.

လူထုစည်းရုံးရေးမှူး

အမည် ဦးအောင်ကျော်

လက်မှတ်  နေ.စွဲ



ပုံစံ - ၂ ။ ပထမနှစ် စီမံကိန်းစက်ဝန်းအချိန်ဇယား

ပုံစံ - ၀ - ၂ - စီမံကိန်းစက်ဝန်းအချိန်ဇယား (PC 2)

လက်ညွှန်ရွက်၊ သက်ဆိုင်ရာလုပ်ထုတ်စည်းရုံးရေးမှူး/လက်ထောက်နည်းပညာမှူးများမှ စီမံကိန်းစက်ဝန်းအဆင့်တင်ပို့ပြီးစီးတိုင်း ကျေးရွာနှင့် ကျေးရွာအုပ်စုအတွက် ဤပုံစံကို ပြင်ဆင်ပေးရမည်။

စည်းရုံးရေးမှူး/ဝန်ထမ်း အမည် ဒေါ်ခင်အေးအေး

နေ့စွဲ ၂၃.၇.၂၀၁၇

စက်ဝန်းအားအမှတ်ခြိပ်ပါ စက်ဝန်း(၁) စက်ဝန်း(၂) စက်ဝန်း(၃)

စက်ဝန်း(၄)

ပြည်နယ်/တိုင်း ဗဟိုဒုတိယ မြို့နယ် ပျော်ဘွယ် ကျေးရွာအုပ်စု ဘတ္တ ကျေးရွာ ၄၇.၁၆၅

စီမံကိန်းအောင်မြင်မှုအဆင့်များ	နေ့စွဲ		အစည်းအဝေးတွင်တက်ရောက်သူအရေအတွက်			
	တောင်သည့် နေ့.	ပြီးဆုံးသည့်နေ့.	အမျိုးသား အရေအတွက်	အမျိုးသမီး အရေအတွက်	အိမ်ထောင်စု အရေအတွက်	လူမျိုးစုတက်ရောက်သူ အရေအတွက် နှင့် လူမျိုးစုအမည်
၁။ ကျေးရွာစီမံကိန်း မိတ်ဆက်အစည်းအဝေး	၂၃.၃.၂၀၁၇	၂၃.၃.၂၀၁၇	၅၂	၃၇	၇၁	၁၈၁ ၇၁
၂။ ကျေးရွာဖွံ့ဖြိုးရေး စီမံချက်ရေးဆွဲခြင်း အစည်းအဝေး	၂၃.၃.၂၀၁၇	၂၃.၃.၂၀၁၇	၃၇	၅၂	၇၁	၁၈၁ ၇၁
၃။ ကျေးရွာအုပ်စု လုပ်ငန်းဆုံးဖြတ်ချက်စုသည့် အစည်းအဝေး	၂၃.၃.၂၀၁၇	၂၄.၃.၂၀၁၇	၃၃	၁၄	၃၇	၁၈၁ ၃၇
၄။ မြို့နယ်အဆင့် စီမံကိန်းရေးဆွဲရေး နှင့် အကောင်အထည်ဖော်ရေးကော်မတီ၏ စီမံကိန်း ဘုံသက်မှု အစည်းအဝေး			၀	၀	၀	၀ ၀
၅။ မြို့နယ် စီမံကိန်းရေးဆွဲရေး နှင့် အကောင်အထည်ဖော်ရေး ကော်မတီ၏စီမံကိန်းကို ရွာထိုး အထိမ်းအမှတ်ပြုခြင်းအစည်းအဝေး	၂၃.၆.၂၀၁၇	၂၃.၆.၂၀၁၇	၅၇	၄၈	၁၀၅	၁၈၁ ၁၀၅
၆။ စီမံကိန်းလုပ်ငန်းဆွဲစီမံချက်ရေးဆွဲခြင်း အစည်းအဝေး						
၆.၁။ စီမံကိန်းလုပ်ငန်း အကောင်အထည်ဖော်ရေးအစီအစဉ် ရေးဆွဲခြင်း	၂၃.၆.၂၀၁၇	၂၃.၆.၂၀၁၇	၅၇	၄၈	၁၀၅	၁၈၁ ၁၀၅



၆.၂။ ထပ်ပေါင်းရေးအစီအစဉ် ရေးဆွဲခြင်း	၃၉.၆.၂၀၁၇	၃၉.၆.၂၀၁၇	၅၇	၄၈	၁၀၅	၁၈၈	၁၀၅
၆.၃။ တက္ကသိုလ်ရေးရာနှင့်လူမှု လူ့စာတမ်းအစီအစဉ် ရေးဆွဲခြင်း	၆.၇.၂၀၁၇	၆.၇.၂၀၁၇	၁၁	၁၀	၃၁	၁၅၈	၃၁
၆.၄။ မြန်မာ့အစိုးရအစီအစဉ် ရေးဆွဲခြင်း	၃၉.၆.၂၀၁၇	၃၉.၆.၂၀၁၇	၅၇	၄၈	၁၀၅	၁၈၈	၁၀၅
၇။ စီမံကိန်းလုပ်ငန်းခွဲ တိုးတက်မှု စောင့်ကြည့် အစည်းအဝေး	၁၅.၇.၂၀၁၇	၁၅.၇.၂၀၁၇	၆	၃	၉	၁၅၈	၉
၇.၁။ အစည်းအဝေး ပထမအကြိမ်							
၇.၂။ အစည်းအဝေး ဒုတိယအကြိမ်							
၇.၃။ အစည်းအဝေး တတိယအကြိမ်							
၈။ စီမံကိန်းလုပ်ငန်းခွဲ အပြီးသတ်စစ်ဆေးခြင်း အစည်းအဝေး	၁၆.၉.၂၀၁၇	၁၆.၉.၂၀၁၇	၅	၅	၁၀	၁၅၈	၁၀
၉။ လူထုစစ်ဆေးခွဲအစည်းအဝေး	၁၆.၉.၂၀၁၇	၁၆.၉.၂၀၁၇	၄၄	၄၆	၉၀	၁၅၈	၉၀

 ဦးကျော်စွန်း
 ၂၇.၇.၂၀၁၇



ပုံစံ - ၂။ ဒုတိယနှစ် စီမံကိန်းစက်ဝန်းအချိန်ဇယား

ပုံစံ - ၀ - ၂ - စီမံကိန်းစက်ဝန်းအချိန်ဇယား (PC 2)

လမ်းညွှန်ချက်၊ သက်ဆိုင်ရာကုသရည်ရှိရေး၊ လက်ထောက်နည်းဥပဒေများမှ စီမံကိန်းစက်ဝန်းအဆင့်တစ်ခုစီပြီးစီးပုံ၊ ကျေးရွာနှင့် ကျေးရွာအုပ်စုအတွက် ဤပုံစံကို ပြည့်လှည့်ရမည်။

ရည်မှန်းချက်/ရင်းနှီးမြှုပ်နှံမှု - မြို့နယ်၊ မြို့နယ်၊ မြို့နယ်၊ မြို့နယ်

နေ့စွဲ ၀၁.၁၂.၂၀၁၇

စက်ဝန်းအမျိုးအစား စက်ဝန်း(၁) စက်ဝန်း(၂) စက်ဝန်း(၃) စက်ဝန်း(၄)

ပြည်နယ်/တိုင်း မန္တလေး၊ မြို့နယ် ဝေဟင်္ဂ၊ ကျေးရွာအုပ်စု ၅၅၅၊ ကျေးရွာ ၅၅၆/၀၆/၅

စီမံကိန်းအဆင့်အမျိုးအစား	နေ့စွဲ		အရည်အသွေးတက်ရောက်မှုအရေအတွက်			
	စတင်သည့်နေ့	ပြီးဆုံးသည့်နေ့	အမျိုးအစားအရေအတွက်	အမျိုးအစားအရေအတွက်	အိမ်ထောင်အရေအတွက်	လူမှုစုတက်ရောက်မှုအရေအတွက်နှင့် ကုမ္ပဏီအရေအတွက်
၁။ ကျေးရွာစီမံကိန်း မိတ်ဆက်အရည်အသွေး	၉၈.၁၁.၁၇	၉၈.၁၁.၁၇	၆၀	၃၂	၉၂	၉၂ ၈၅၁
၂။ ကျေးရွာနှင့် မြို့နယ် စီမံကိန်းအရေအတွက်အရည်အသွေး	၉၀.၁၁.၁၇	၉၀.၁၁.၁၇	၅၉	၃၄	၉၃	၉၃ ၈၆၁
၃။ ကျေးရွာအုပ်စု လုပ်ငန်းဆိုင်ရာစီမံကိန်းအရည်အသွေး	၉၁.၁၉.၁၇	၉၁.၁၉.၁၇	၁၇	၁၁	၂၈	၂၈ ၈၆၁
၄။ မြို့နယ်အဆင့် စီမံကိန်းအရေအတွက်နှင့် အကောင်အထည်ဖော်ရေးအကောင်အထည်ဖော် စီမံကိန်း သုံးသပ်မှုအရည်အသွေး			လို	လို	လို	လို
၅။ မြို့နယ် စီမံကိန်းအရေအတွက်နှင့် အကောင်အထည်ဖော်ရေး အကောင်အထည်ဖော်မှုကို ရွာသို့ အထိမ်းအကြောင်းကြားသည့် အရည်အသွေး						
၆။ စီမံကိန်းလုပ်ငန်းဆိုင်ရာစီမံကိန်းအရေအတွက်အရည်အသွေး						
၆.၁။ စီမံကိန်းလုပ်ငန်း အကောင်အထည်ဖော်ရေးအရည်အသွေး						



ပုံစံ - ၂။ တတိယနှစ် စီမံကိန်းစက်ဝန်းအချိန်ဇယား

ပုံစံ - ၀ - ၂ - စီမံကိန်းစက်ဝန်းအချိန်ဇယား (PC 2)

လမ်းညွှန်များ သက်ဆိုင်ရာလုပ်ထုတ်စည်းရုံးရေးမှု/လက်ထောက်နည်းပညာများမှ စီမံကိန်းစက်ဝန်းအထည်တင်မှုပြီးစီးတိုင်း ကျေးရွာနှင့် ကျေးရွာချုပ်စုအတွက် ဤစံစာကို ပြည့်စွင်ရမည်။

စည်ရုံးရေးမှု/ဝန်ထမ်း အမည် ဦးအောင် အောင်

၀၄.၅ ၂၀၂၀ သို့ စက်ဝန်းအေးပျက်ခြင်းမရှိ စက်ဝန်း(၀) စက်ဝန်း(၂) စက်ဝန်း(၃)

အခြေအနေ/တိုင်း မန္တလေး၊ မြို့နယ် ဖျောက်ဖျက် ကျေးရွာ ၅-၁၂၅

စီမံကိန်းစက်ဝန်းအထည်တင်မှုအမျိုးအမည်	မန.ရ		အစည်းအဝေးတွင်တက်ရောက်သူအရေအတွက်				အိမ်ထောင်စု %
	စတင်သည့် မန.ရ	ပြီးစီးသည့် မန.ရ	အမျိုးသား အရေအတွက်	အမျိုးသမီး အရေအတွက်	အိမ်ထောင်စု အရေအတွက်	လူဦးရေတက်ရောက်သူ အရေအတွက် နှင့် လူဦးရေအမည်ပေါင်း	
၁။ ကျေးရွာစီမံကိန်း စီမံကိန်းအစည်းအဝေး	၂၉-၁-၂၀	၂၉-၁-၂၀	၄၅	၄၃	၈၈	၈၈	၉၅.၁%
၂။ ကျေးရွာပွဲပြီးစေရန် စီမံကိန်းရေးဆွဲခြင်းအစည်းအဝေး	၃၀-၁-၂၀	၃၀-၁-၂၀	၄၅	၄၃	၈၈	၈၈	၉၆.၁%
၃။ ကျေးရွာချုပ်စု လုပ်ငန်းဆောင်ရွက်ချက်အစည်းအဝေး							
၄။ မြို့နယ်အဆင့် စီမံကိန်းရေးဆွဲရေး နှင့် အကောင်အထည်ဖော်ရေးကော်မတီ၏ စီမံကိန်း သုံးသပ်မှုအစည်းအဝေး			မရှိ	မရှိ	မရှိ	မရှိ	
၅။ မြို့နယ် စီမံကိန်းရေးဆွဲရေး နှင့် အကောင်အထည်ဖော်ရေး ကော်မတီ၏ဆုံးဖြတ်ချက်ကို ရွာသို့ အသိပေးအကြောင်းကြားသည့် အစည်းအဝေး							
၆။ စီမံကိန်းလုပ်ငန်းခွဲစီမံကိန်းရေးဆွဲခြင်းအစည်းအဝေး							
၆.၀၁ စီမံကိန်းလုပ်ငန်း အကောင်အထည်ဖော်ရေးအစီအစဉ် ရေးဆွဲခြင်း							



စတုတ္ထနှစ်စက်ဝန်း

ပုံစံ - ၀၂ - စီမံကိန်းစက်ဝန်းအစရှိန်ပေးသား (PC 2)

လည်ညွှန်းစဉ်
 ကျေးရွာအုပ်စုအတွက် ဘက်စုံစိုက်ပျိုးရေး/လက်ထောက်နည်းပညာအဖွဲ့အစည်း
 စည်ရုံးရေဖူး/လက်ထောက်နည်းပညာရေးအဖွဲ့အစည်း အမည် - ဒေါ်အိမ်စိန်၊ ဒေါ်နန်း၊ ဒေါ်ခင်

၀န.စွ - 13. 11. 19
 စက်ဝန်းအားအမှတ်ကြိုပေးခြင်း စက်ဝန်း(၁) စက်ဝန်း(၂) စက်ဝန်း(၃)
 မှတ်စာ(၄)

ပြည်နယ်/တိုင်း: မန္တလေး၊ မြို့နယ်: လျှောက်ပွယ်၊ ကျေးရွာအုပ်စု: ၇၅၅၊ ကျေးရွာ: ၅၁၊ ၀၆၅

စီမံကိန်းစက်ဝန်းအစရှိန်အစဉ်	၀န.စွ		အစည်းအဝေးတွင်တက်ရောက်သူအရေအတွက်					
	စတင်သည့် ၀န.	ပြီးစီးသည့် ၀န.	အမျိုးသား အရေအတွက်	အမျိုးသမီး အရေအတွက်	အိမ်ထောင် ဖွဲ့စည်း အရေအတွက်	လူမှုစီးပွား အရေအတွက် နှင့် လူမှုစီးပွား	အိမ်ထောင် စုပေါင်း	အိမ်ထောင် စု %
၁။ ကျေးရွာစီမံကိန်း စီမံကိန်းအစည်းအဝေး	13.11.19	13.11.19	52	53	105	105 ၁၀၁	206	50.9%
၂။ ကျေးရွာစွဲကြီးစေ့ စီမံကိန်းစတင်အစည်းအဝေး	14.11.19	14.11.19	52	53	105	105 ၁၀၁	206	50.9%
၃။ ကျေးရွာအုပ်စု လုပ်ငန်းထုတ်ပြန်ချက်ချသည့်အစည်းအဝေး								
၄။ မြို့နယ်အစဉ်စီမံကိန်းစတင်အစည်းအဝေး			၀န.	၀န.	၀န.	၀န.	၀န.	



၁၀။ ပုံစံ ၈-၃။ ပထမနှစ် ကျေးရွာဖွံ့ဖြိုးရေးဦးစားပေးအစီအစဉ်

ပုံစံ - ၈ - ၃ ကျေးရွာဖွံ့ဖြိုးရေး ဦးစားပေးအစီအစဉ် (Form PC 3)

လမ်းညွှန်ချက်၊ အဆင့်(၃) ကျေးရွာမှော်မှန်းချက်အစည်းအဝေး ပြီးဆုံးသောအခါ ကျေးရွာစီမံကိန်း အထောက်အကူပြု ကော်မတီသည် လူထုစည်းရုံးရေးများအကူအညီဖြင့် ဤပုံစံကိုပြည့်စုံအောင် ဖြည့်သွင်းရမည်။

လူထုစည်းရုံးရေးများ/ဝန်ထမ်း အမည် ဒေါ်ခင်ဝေမာသ
 နေ့စွဲ ၂၃. ၇. ၂၀၁၇ စက်ဝန်းအား အမှတ်ခြစ်ပါ (✓) မှ စက်ဝန်း(၁)
 □ စက်ဝန်း(၂) □ စက်ဝန်း(၃) □ စက်ဝန်း(၄)

မြစ်နယ်/တိုင်း မန္တလေး မြို့နယ်/ဧရာဝတီ ကျေးရွာအုပ်စု ဘဏ္ဍာ ကျေးရွာ ရှားဖန်လွ
 က။ အခက်အခဲအတားအဆီးများအားဆွေးနွေးခြင်း - ယခုလက်ရှိအခြေအနေတွင် ဤကျေးရွာဖွံ့ဖြိုးတိုးတက်ရေးအတွက် အဓိက အခက်အခဲအတားအဆီးများသည် မည်သည်များဖြစ်ပါသနည်း။ (အမျိုးသား/သမီး အနည်းဆုံးအခက်အခဲ ၅ ခုစီဖော်ပြပါ)

အမျိုးသား အဖွဲ့မှ တင်ပြသောအခက်အခဲအတားအဆီးများ	အမျိုးသမီး အဖွဲ့မှတင်ပြသောအခက်အခဲအတားအဆီးများ
၁ - ကျေးရွာအဖွဲ့အား ဖွဲ့စည်းခြင်းဖြင့် ကျေးရွာအဖွဲ့အား ဖွဲ့စည်းခြင်း	၁ - မြေပိုင်းများ စိုက်ပျိုးရေး ဖြစ်စေရန် လက်ထောက်မှု
၂ - လမ်းဆုံများ စီမံကိန်း ဖြစ်စေရန် ဝတ္တရား	၂ - လမ်းဆုံများ စီမံကိန်း ဖြစ်စေရန် ဝတ္တရား
၃ - လူမှုဝန်ထမ်း စိုက်ပျိုးရေး ဖြစ်စေရန် ဝတ္တရား	၃ - လူမှုဝန်ထမ်း စိုက်ပျိုးရေး ဖြစ်စေရန် ဝတ္တရား
၄ - မြေပိုင်းများ စိုက်ပျိုးရေး ဖြစ်စေရန် ဝတ္တရား	၄ - မြေပိုင်းများ စိုက်ပျိုးရေး ဖြစ်စေရန် ဝတ္တရား
၅ - ကျေးရွာအဖွဲ့အား ဖွဲ့စည်းခြင်း	၅ - ကျေးရွာအဖွဲ့အား ဖွဲ့စည်းခြင်း
၆ - မြေပိုင်းများ စိုက်ပျိုးရေး ဖြစ်စေရန် ဝတ္တရား	၆ - မြေပိုင်းများ စိုက်ပျိုးရေး ဖြစ်စေရန် ဝတ္တရား
၇ - လမ်းဆုံများ စီမံကိန်း ဖြစ်စေရန် ဝတ္တရား	၇ - လမ်းဆုံများ စီမံကိန်း ဖြစ်စေရန် ဝတ္တရား

ခ။ မှော်မှန်းခြင်း - နောင်လာမည့် (၅) နှစ် အတွင်း ကျေးရွာဖွံ့ဖြိုးရေး မှော်မှန်းချက်များအား တင်ပြပါ။

အမျိုးသားအဖွဲ့မှ တင်ပြသောမှော်မှန်းချက်များ	အမျိုးသမီးအဖွဲ့မှ တင်ပြသောမှော်မှန်းချက်များ
၁ - လူမှုဝန်ထမ်း စိုက်ပျိုးရေး ဖြစ်စေရန် ဝတ္တရား	၁ - လူမှုဝန်ထမ်း စိုက်ပျိုးရေး ဖြစ်စေရန် ဝတ္တရား
၂ - ကျေးရွာအဖွဲ့အား ဖွဲ့စည်းခြင်း	၂ - ကျေးရွာအဖွဲ့အား ဖွဲ့စည်းခြင်း
၃ - လမ်းဆုံများ စီမံကိန်း ဖြစ်စေရန် ဝတ္တရား	၃ - လမ်းဆုံများ စီမံကိန်း ဖြစ်စေရန် ဝတ္တရား
၄ - မြေပိုင်းများ စိုက်ပျိုးရေး ဖြစ်စေရန် ဝတ္တရား	၄ - မြေပိုင်းများ စိုက်ပျိုးရေး ဖြစ်စေရန် ဝတ္တရား
၅ - ကျေးရွာအဖွဲ့အား ဖွဲ့စည်းခြင်း	၅ - ကျေးရွာအဖွဲ့အား ဖွဲ့စည်းခြင်း
၆ - မြေပိုင်းများ စိုက်ပျိုးရေး ဖြစ်စေရန် ဝတ္တရား	၆ - မြေပိုင်းများ စိုက်ပျိုးရေး ဖြစ်စေရန် ဝတ္တရား
၇ - လမ်းဆုံများ စီမံကိန်း ဖြစ်စေရန် ဝတ္တရား	၇ - လမ်းဆုံများ စီမံကိန်း ဖြစ်စေရန် ဝတ္တရား



က၊ လူထုစီမံကိန်း၏ လာမည့် (၄) နှစ်အတွက် အကျုံးမဝင်သော ဦးစားပေး ဖွံ့ဖြိုးတိုးတက်မှု လုပ်ငန်း အစီအစဉ်များအားဖော်ပြပါ။

အဆင့်	ကျေးရွာအတွက် ဦးစားပေး ဖွံ့ဖြိုးတိုးတက်မှု လုပ်ငန်းစဉ်များ	အဆိုပြုသူ (အမျိုးသားများ/ အမျိုးသမီးများ/အမျိုးသား+ အမျိုးသမီး)	ခန့်မှန်းကုန်ကျ စရိတ်	အကျိုးစီးပွားခွင့်ရှိသူ ခန့်မှန်းခြေ အရေအတွက်
၁	-ကျောက်အေး-လမ်းပြုပြင်ခြင်း-လမ်းပြုပြင်ခြင်း။	အမျိုးသား+အမျိုးသမီး	၇၀၂၀၀၀၀	၈၉၆
၂	-ဂွေတွင်း-လမ်းပြုပြင်ခြင်း။	၂	၆၀၀၀၀၀၀	၈၉၆
၃	-ဂွေတွင်း-ဂွေကန်ပြုပြင်ခြင်း။	၂	၉၀၀၀၀၀၀	၈၉၆
၄	-စာပြုလုပ်တိုက်အားလျှော့ချခြင်း။	၂	၇၈၀၀၀၀၀	၈၉၆
၅	-အသစ်ကျောင်း-ဆောက်လုပ်ခြင်း-စီမံခန့်ခွဲရေး။	၂	၅၂၀၀၀၀၀	၈၉၆
၆	-လူမှုဝန်ထမ်း-သွင်းတင်ခြင်း။	၂	၅၂၀၀၀၀၀	၈၉၆
၇				

ဃ၊ လူထုစီမံကိန်း၏ လာမည့် (၄) နှစ်အတွက် အကျုံးမဝင်သော ဦးစားပေး ဖွံ့ဖြိုးတိုးတက်မှု လုပ်ငန်း အစီအစဉ်များအားဖော်ပြပါ။

အဆင့်	ကျေးရွာအတွက် ဦးစားပေး ဖွံ့ဖြိုးတိုးတက်မှု လုပ်ငန်းစဉ်များ	အဆိုပြုသူ (အမျိုးသားများ/ အမျိုးသမီးများ/အမျိုးသား+ အမျိုးသမီး)	အခန်းကဏ္ဍ
၁	လမ်းဖောက်လုပ်ရေး	အမျိုးသား	
၂	လူမှုဝန်ထမ်း	အမျိုးသား+အမျိုးသမီး	
၃	လမ်းဖောက်လုပ်ရေး	အမျိုးသမီး	
၄			
၅			
၆			

ခေါင်းဆောင်၊ ကျေးရွာစီမံကိန်းအထောက်အကူပြုကော်မတီမှ အတည်ပြုသည်။

အမည် ဦးစိုးကျော် လက်မှတ် နေ့စွဲ ၂၇. ၇. ၂၀၁၇



ပုံစံ ၈-၃။ ဒုတိယနှစ် ကျေးရွာဖွံ့ဖြိုးရေးဦးစားပေးအစီအစဉ်

ပုံစံ - ၈ - ၃ ကျေးရွာဖွံ့ဖြိုးရေး ဦးစားပေးအစီအစဉ် (Form PC 3)

လက်ညှိုးနှိပ်ရက် အထက်(၃) ကျေးရွာဖွံ့ဖြိုးရေးမှန်ချက်အစည်းအဝေး ပြီးရုံးသောအခါ ကျေးရွာစီမံကိန်း အထောက်အကူပြု ကော်မတီသည် လူထုစည်းရုံးရေးမှူးအကူအညီဖြင့် ဤပုံစံကိုပြည့်စုံအောင် ဖြည့်သွင်းရမည်။

လူထုစည်းရုံးရေးမှူး/ဝန်ထမ်း အမည် - **ဒေါ်ဒုနွယ်မိုးခင်**

နေ့ရက် - **၃၀.၁၁.၂၀၁၇** ကော်ဝန်းအား အမှတ်ခြစ်ပါ (V) □ ကော်ဝန်း(၃) မှ ကော်ဝန်း(၂) □ ကော်ဝန်း(၃) □ ကော်ဝန်း(၄)

ပြည်နယ်/တိုင်း **မန္တလေး** ညွှန်ကြားမှုဦးစီးဌာန **ဘာကြွ** ကျေးရွာ **၂၅၂ ပင် ၂၅**

က) အခက်အခဲအတားအဆီးများအားမဆုံးရှုံးခြင်း - ယခုလက်ရှိအခြေအနေတွင် ဤကျေးရွာဖွံ့ဖြိုးရေးဦးစားပေးအစီအစဉ် အစီက အခက်အခဲအတားအဆီးများသည် မည်သည်များဖြစ်ပါသနည်း (အမျိုးသား/သမီး အနည်းဆုံးအခက်အခဲ ၅ ခုစီဖော်ပြပါ)

အမျိုးသား အဖွဲ့မှ တင်ပြသောအခက်အခဲအတားအဆီးများ	အမျိုးသမီး အဖွဲ့မှ တင်ပြသောအခက်အခဲအတားအဆီးများ
၀ မိုးရာသီတွင် ရွာတွင်းလမ်းများဖောက်ခြင်း၊ ရေကန်၊ သွားလမ်း၊ ခက်ခဲခြင်း	၀ မိုးရာသီတွင် ရွာတွင်းလမ်းများဖောက်ခြင်း၊ ရေကန်၊ သွားလမ်း၊ ခက်ခဲခြင်း
၂ ကျောင်းခြံစည်းရုံးမှု၊ မိုးရာသီ၊ ကျောင်း၊ သားများ လှူဒါန်းမှု၊ မိုးရာသီ	၂ ကျောင်းခြံစည်းရုံးမှု၊ မိုးရာသီ၊ ကျောင်း၊ သားများ လှူဒါန်းမှု၊ မိုးရာသီ
၃ စာကြည့်တိုက်ဖွဲ့စည်းခြင်း၊ ရေကန်၊ မဟာသုတေသနဌာန	၃ စာကြည့်တိုက်ဖွဲ့စည်းခြင်း၊ ရေကန်၊ မဟာသုတေသနဌာန
၄ လျှပ်စစ်ဖို့-ခရီးခြင်း၊ ရေကန်၊ လူနေမှုအဆင်အတား၊ မြေဧက၊ သွားလမ်း	၄ လျှပ်စစ်ဖို့-ခရီးခြင်း၊ ရေကန်၊ လူနေမှုအဆင်အတား၊ မြေဧက၊ သွားလမ်း
၅ အလယ်တန်း ကျောင်း ဖွဲ့စည်းခြင်း၊ ရေကန်၊ အလယ်တန်း ကျောင်း အခြေခံအဆောက်အအုံ	၅ အလယ်တန်း ကျောင်း ဖွဲ့စည်းခြင်း၊ ရေကန်၊ အလယ်တန်း ကျောင်း အခြေခံအဆောက်အအုံ
၆	၆
၇	၇

ခ) မျှော်မှန်းခြင်း - နောင်လာမည့် (၅) နှစ် အတွင်း ကျေးရွာဖွံ့ဖြိုးရေး မျှော်မှန်းလျာထားချက်များအား တင်ပြပါ။

အမျိုးသားအဖွဲ့မှ တင်ပြသောမျှော်မှန်းချက်များ	အမျိုးသမီးအဖွဲ့မှ တင်ပြသောမျှော်မှန်းချက်များ
၀ မိုးရာသီတွင် ရွာတွင်းလမ်း၊ ရွာ၊ ကျောင်း၊ မြေဧက၊ သွားလမ်း၊ ခက်ခဲခြင်း	၀ မိုးရာသီတွင် ရွာတွင်းလမ်း၊ ရွာ၊ ကျောင်း၊ မြေဧက၊ သွားလမ်း၊ ခက်ခဲခြင်း
၂ ကျောင်းခြံစည်းရုံးမှု၊ မိုးရာသီ၊ ကျောင်း၊ သားများ လှူဒါန်းမှု၊ မိုးရာသီ	၂ ကျောင်းခြံစည်းရုံးမှု၊ မိုးရာသီ၊ ကျောင်း၊ သားများ လှူဒါန်းမှု၊ မိုးရာသီ
၃ စာကြည့်တိုက်ဖွဲ့စည်းခြင်း၊ ရေကန်၊ မဟာသုတေသနဌာန	၃ စာကြည့်တိုက်ဖွဲ့စည်းခြင်း၊ ရေကန်၊ မဟာသုတေသနဌာန
၄ လျှပ်စစ်ဖို့-ခရီးခြင်း၊ ရေကန်၊ လူနေမှုအဆင်အတား၊ မြေဧက၊ သွားလမ်း	၄ လျှပ်စစ်ဖို့-ခရီးခြင်း၊ ရေကန်၊ လူနေမှုအဆင်အတား၊ မြေဧက၊ သွားလမ်း
၅ အလယ်တန်း ကျောင်း ဖွဲ့စည်းခြင်း၊ ရေကန်၊ အလယ်တန်း ကျောင်း အခြေခံအဆောက်အအုံ	၅ အလယ်တန်း ကျောင်း ဖွဲ့စည်းခြင်း၊ ရေကန်၊ အလယ်တန်း ကျောင်း အခြေခံအဆောက်အအုံ
၆	၆
၇	၇



က၊ လူထုစီမံကိန်း၏ လာမည့် (၄) နှစ်အတွက် အကျုံးမဝင်သော ဦးစားပေး ဖွံ့ဖြိုးတိုးတက်မှု လုပ်ငန်း အစီအစဉ်များအားဖော်ပြပါ။

အဆင့်	ကျေးရွာအတွက် ဦးစားပေး ဖွံ့ဖြိုးတိုးတက်မှု လုပ်ငန်းစဉ်များ	အဆိုပြုသူ (အမျိုးသားများ/ အမျိုးသမီးများ/အမျိုးသား+ အမျိုးသမီး)	ခန့်မှန်းကုန်ကျ စရိတ်	အကျိုးစီးပွားခွင့်ရှိသူ ခန့်မှန်းခြေ အရေအတွက်
၁	-ကျောက်အေး-လမ်းပြုပြင်ခြင်း-လမ်းပြုပြင်ခြင်း။	အမျိုးသား+အမျိုးသမီး	၇၀၂၀၀၀၀	၈၉၆
၂	-ဂွေတွင်း-လမ်းပြုပြင်ခြင်း။	၂	၆၀၀၀၀၀၀	၈၉၆
၃	-ဂွေတွင်း-ဂွေကန်ပြုပြင်ခြင်း။	၂	၉၀၀၀၀၀၀	၈၉၆
၄	-စာပြုလုပ်တိုက်အားလျှော့ချခြင်း။	၂	၇၈၀၀၀၀၀	၈၉၆
၅	-အသစ်ကျောင်း-ဆောက်လုပ်ခြင်း-စီမံခန့်ခွဲရေး။	၂	၅၂၀၀၀၀၀	၈၉၆
၆	-လူမှုဝန်ထမ်း-သွင်းတင်ခြင်း။	၂	၅၂၀၀၀၀၀	၈၉၆
၇				

ဃ၊ လူထုစီမံကိန်း၏ လာမည့် (၄) နှစ်အတွက် အကျုံးမဝင်သော ဦးစားပေး ဖွံ့ဖြိုးတိုးတက်မှု လုပ်ငန်း အစီအစဉ်များအားဖော်ပြပါ။

အဆင့်	ကျေးရွာအတွက် ဦးစားပေး ဖွံ့ဖြိုးတိုးတက်မှု လုပ်ငန်းစဉ်များ	အဆိုပြုသူ (အမျိုးသားများ/ အမျိုးသမီးများ/အမျိုးသား+ အမျိုးသမီး)	အခန်းကဏ္ဍ
၁	လက်ဝဲဘက်-စက်တိုက်	အမျိုးသား	
၂	လူရွာတစ်ကား	အမျိုးသား+အမျိုးသမီး	
၃	စက်ချွန်အင်တန်	အမျိုးသမီး	
၄			
၅			
၆			

ခေါင်းဆောင်၊ ကျေးရွာစီမံကိန်းအထောက်အကူပြုကော်မတီမှ အတည်ပြုသည်။

အမည် ဦးစိုးကျော် လက်မှတ်  နေ့ရက် ၂၇-၇-၂၀၁၇



ပုံစံ ၈-၃။ တတိယနှစ် ကျေးရွာဖွံ့ဖြိုးရေးဦးစားပေးအစီအစဉ်

ပုံစံ - ၈-၃ ကျေးရွာဖွံ့ဖြိုးရေး ဦးစားပေးအစီအစဉ် (Form PC 3)

လမ်းညွှန်ရွက် အဆင့်(၃)ကျေးရွာဖွံ့ဖြိုးရေးအစီအစဉ်အောက်အခြေအနေအထားရှိ ကျေးရွာစီမံကိန်း အထောက်အကူပြု ကော်မတီသည် လူထုစည်းရုံးရေးမှူးအကူအညီဖြင့် ဤပုံစံကိုဖြည့်စွဲအောင် ဖြည့်သွင်းရမည်။			
လူထုစည်းရုံးရေးမှူး/ဝန်ထမ်း အမည် ဦးအောင်မောင်လင်း			
နေ့စွဲ 30.10.2018	စက်ဝန်းအား အမှတ်ခြစ်ပါ (✓) □ စက်ဝန်း(၁) စက်ဝန်း(၂) □ စက်ဝန်း(၃) □ စက်ဝန်း(၄)		
ဖြည့်နှယ်/တိုင်း မန္တလေး	မြို့နယ် ပျော်က္ခယ်	ကျေးရွာအုပ်စု အတ္တ	ကျေးရွာ ရွာပင်လှ

က။ အခက်အခဲအတားအဆီးများအားဆွေးနွေးခြင်း - ယခုလက်ရှိအခြေအနေတွင်ဤကျေးရွာဖွံ့ဖြိုးတိုးတက်ရေးအတွက်
အဓိကအခက်အခဲအတားအဆီးများသည် မည်သည်များဖြစ်ပါသနည်း (အမျိုးသား/သမီး အနည်းဆုံးအခက်အခဲ ၅ ခုစီဖော်ပြပါ)

အုပ်စုစွဲ ဆွေးနွေးမှုများမှ တစ်ပြင်သာအခက်အခဲအတားအဆီးများ	
လျှပ်စစ်ဇိုး မရှိသည့် အတွက် ခက်ခဲပါသည်။	□ ကျား □မ ျစ် ကျား+ မ
သောက်သုံးရေ တစ်ခြစ်သာလုံလောက်မှု မရှိခြင်း။	□ ကျား □မ ျစ် ကျား+ မ
ရွာအဝန်း များ မိုး ရာသီ မကောင်း ဖွန်သဖြင့် ပျားလာရောဂါ ခက်ခဲ ပါသည်။	□ ကျား □မ ျစ် ကျား+ မ
အသင့်ကျောင်းအောင် လုံခြုံ ဖွ မရှိခြင်း မရှိသည့် အတွက်ကျောင်းသား 12 ယောက် အသင့်အား ရာတွင် အင် ခြင်း။	□ ကျား □မ ျစ် ကျား+ မ
အပေးပေးလာရန် ခေ့ရာ မရှိစေရခြင်း လူငယ်များ မဟုတ်သူတို့ နည်း ပါခြင်း။	□ ကျား □မ ျစ် ကျား+ မ
	□ ကျား □မ □ ကျား+ မ
	□ ကျား □မ □ ကျား+ မ
	□ ကျား □မ □ ကျား+ မ
	□ ကျား □မ □ ကျား+ မ
	□ ကျား □မ □ ကျား+ မ



ပျော်မွန်းခြင်း- နောင်လာမည့် (၅)နှစ် အတွင်း ကျေးရွာပွဲ ငြိမ်းရေး ပျော်မွန်းလှူထားချက်များအား တင်ပြပါ။

အုပ်စုခွဲ ဆွေးနွေးမှုများမှ တင်ပြသော အခက်အခဲအတားအဆီးများ

တစ်ရွာလုံးကျပ်စစ်ဖို့ ရှိခဲ့ကြောင်းနှင့် ညာပိုင်းလုံး ခြေရွာများလက်ခံရေး။	<input type="checkbox"/> ကျား <input type="checkbox"/> မအကျား + မ
စာဖတ်ရေး၊ ရွာသွင်း၊ နာဝင်ပတ်၊ များတွင် အားလုံး ဖြူ အဆင်ပြေစေရန်	<input type="checkbox"/> ကျား <input type="checkbox"/> မအကျား + မ
အသိပညာ ဗဟုသုတ တိုးပွား လာစေရန်	<input type="checkbox"/> ကျား <input type="checkbox"/> မအကျား + မ
ကျောင်းသားများ အသင်ကျောင်းတွင် ဖွံ့ဖြိုးရေး ကော်မတီ လုံးခြေရွာ အသင်အား ခွင့်ရန်	<input type="checkbox"/> ကျား <input type="checkbox"/> မအကျား + မ
	<input type="checkbox"/> ကျား <input type="checkbox"/> မ <input type="checkbox"/> ကျား + မ
	<input type="checkbox"/> ကျား <input type="checkbox"/> မ <input type="checkbox"/> ကျား + မ
	<input type="checkbox"/> ကျား <input type="checkbox"/> မ <input type="checkbox"/> ကျား + မ
	<input type="checkbox"/> ကျား <input type="checkbox"/> မ <input type="checkbox"/> ကျား + မ
	<input type="checkbox"/> ကျား <input type="checkbox"/> မ <input type="checkbox"/> ကျား + မ
	<input type="checkbox"/> ကျား <input type="checkbox"/> မ <input type="checkbox"/> ကျား + မ
	<input type="checkbox"/> ကျား <input type="checkbox"/> မ <input type="checkbox"/> ကျား + မ



၇။ လူထုပီပီကိန်း၏ လာမည့် (၄) နှစ်အတွက် အကျုံးဝင်သော ဦးစားပေး ဖွံ့ဖြိုးတိုးတက်မှု လုပ်ငန်း အစီအစဉ်များအားဖော်ပြပါ။

ဦးစားပေး အဆင့်	ကျေးရွာအတွက် ဦးစားပေး ဖွံ့ဖြိုးတိုးတက်မှု လုပ်ငန်းစဉ်များ	အဆိုပြုသူ (အမျိုးသားများ/ အမျိုးသမီးများ/ အမျိုးသမီး)	အခန်းကဏ္ဍ	ဦးစားပေး အဆင့် သတ်မှတ်ချက်	ခန့်မှန်း ကုန်ကျစရိတ်	အကျိုးခံစားခွင့်ရှိသူ နှင့် မှန်းခြေအရေအတွက်		
						ကျား	မ	ပေါင်း
၀	လွယ်ခက်ပြီးလင်းကျေး လုပ်ငန်း (အင်ဂျင်)	ကျား + မ	စီးပွားရေး	1	20000 ၀၀၀/-	281	335	616
၂	စာတည်းတိုက်ဆောက်လုပ်ခြင်း	ကျား + မ	အခြားအဆောက်အအုံ	2	12000 ၀၀၀/-	281	335	616
၃	စာသင်ကျောင်းခြံဆောက်လုပ်ခြင်း	ကျား + မ	ပညာရေး	3	70000 ၀၀၀/-	281	335	616
၄	ရွာစု၏ အကောင်အထည်ဖော်ခြင်း	ကျား + မ	လမ်းပန်းဆက်သွယ်ရေး	4	20000 ၀၀၀/-	281	335	616
၅	ကျေးလက်စောင့်ရှောက်ရေး ဝန်ထမ်းများ	ကျား + မ	ကျေးလက်စောင့်ရှောက်ရေး	5	12000 ၀၀၀/-	281	335	616

၈။ လူထုပီပီကိန်း၏ လာမည့် (၄) နှစ်အတွက် အကျုံးဝင်သော ဦးစားပေး ဖွံ့ဖြိုးတိုးတက်မှု လုပ်ငန်း အစီအစဉ်များအားဖော်ပြပါ။

အဆင့်	ကျေးရွာအတွက် ဦးစားပေး ဖွံ့ဖြိုးတိုးတက်မှု လုပ်ငန်းစဉ်များ	အဆိုပြုသူ (အမျိုးသားများ/ အမျိုးသမီးများ/ အမျိုးသမီး)	အခန်းကဏ္ဍ
၀	အလယ်တန်းကျောင်း အဆင့်တိုးမြှင့်ရေး	ကျား + မ	ပညာရေး
၂			
၃			
၄			
၅			

ခေါင်းစောင်၊ ကျေးရွာပီပီကိန်းအထောက်အကူပြုကော်ပီစီမှအတည်ပြုသည်။

အမည် ဦးလှိုင် လက်မှတ် [လက်မှတ်] နေ့စွဲ ၂၀. ၁၀. ၂၀၂၃



စတုတ္ထနှစ်စက်ဝန်း





ပုံစံ - ၀-၃ ကျေးရွာခွဲ ဖြိုဖျက် ဦးစားပေးအပ်အစဉ် (Form PC 3)

လယ်ဥယျာဉ်များ၊ အဆင့်(၃)ကျေးရွာမျှော်မှန်းချက်အစဉ်၊ အဝေးပြေးဆုံးသောအခါ ကျေးရွာစီမံကိန်း အထောက်အကူပြု ကော်မတီသည် လူထုစည်းရုံးရေးများအကူအညီဖြင့် ဤပုံစံကိုဖြည့်စုံအောင် ဖြည့်သွင်းရမည်။			
လူထုစည်းရုံးရေးများ/ဝန်ထမ်း အမည် - ဒေါ်ဝါဝါစု၊ ခေါ်နန်း၊ မိုးခေါင်			
နေ့စွဲ - 14.11.19		<input type="checkbox"/> ကံဝန်းအား အမှတ်ဖြစ်ပါ (V) <input type="checkbox"/> စက်ဝန်း(၀) <input type="checkbox"/> စက်ဝန်း(၂) <input type="checkbox"/> စက်ဝန်း(၃) <input type="checkbox"/> စက်ဝန်း(၄)	
ဖြည့်နယ်/တိုင်း မန္တလေး	မြို့နယ် ပျော်ကည်	ကျေးရွာအုပ်စု ဘဏ္ဍ	ကျေးရွာ ရှမ်းဝင်ဗျ

က၊ အစက်အခဲအတားအဆီးများအားလုံးစနစ်ပြင် - ယခုလက်ရှိအခြေအနေတွင်ဤကျေးရွာခွဲ ဖြိုဖျက်တိုက်ရောအတွက်
အဓိကအစက်အခဲအတားအဆီးများသည် မည်သည်များရှိပါသနည်း။ (အမျိုးသား/သမီး အားညှင်းဆုံအစက်အခဲ ၅ ခုစီဖော်ပြပါ)

အုပ်စုခွဲ၊ စေ့စနစ်များမှ ငယ်ပြေးလာအစက်အခဲအတားအဆီးများ	
လမ်းသွယ်များ၊ မကောင်းခြင်း၊ ကြောင့်၊ မိုးရာသီတွင် သွားလာရခက်ခဲခြင်း	<input type="checkbox"/> ကျား <input type="checkbox"/> မုတ်ကျား+ မ
ခေတ်မီလယ်ပတာသုံးစက်ကိုရိယာများမရှိခြင်း၊ ကြောင့် ကုန်ကျစရိတ်များပြားခြင်း	<input type="checkbox"/> မုတ်ကျား <input type="checkbox"/> မ <input type="checkbox"/> ကျား+ မ
ဖူးအတင်ယာဉ် မရှိခြင်းကြောင့် ကုန်၊ မာအုံး အရေးဆိုင်ကိစ္စများတွင်အခက်အခဲရှိခြင်း	<input type="checkbox"/> ကျား <input type="checkbox"/> မုတ်ကျား+ မ
စက်မှုထက်မြူ/အိမ်တွင်းမြူ ဖုတ်ငန်းများ မရှိခြင်းကြောင့် ဝင်ငွေနှုန်းပါးခြင်း	<input type="checkbox"/> ကျား <input type="checkbox"/> မုတ်ကျား+ မ
ကျောင်းခြံစည်းရိုးမရှိခြင်းကြောင့်ကျောင်းသား များ ဖု်ခြံ မှ မရှိခြင်း	<input type="checkbox"/> ကျား <input type="checkbox"/> မုတ်ကျား+ မ
ကျေးရွာရှားပါးခြင်းကြောင့် သောက်ကျေးအတွက် အခက်အခဲရှိခြင်း	<input type="checkbox"/> ကျား <input type="checkbox"/> မုတ်ကျား+ မ
စာကြည့်တိုက်မရှိခြင်းကြောင့် ကျေးရွာအတွက် မတူသုတ နည်းပါးခြင်း	<input type="checkbox"/> ကျား <input type="checkbox"/> မုတ်ကျား+ မ
ဝန်ထမ်းအိမ်ထာမရှိခြင်းကြောင့် ဆရာ၊ စပျာ နေရေးထိုင်ရေး အခက်အခဲရှိခြင်း	<input type="checkbox"/> ကျား <input type="checkbox"/> မုတ်ကျား+ မ
ဆရာ၊ မ ဖလှယ်ောက်ခြင်းကြောင့် ဝန်ထမ်း များ ထိန်းရှားရမ်းရခြင်း	<input type="checkbox"/> ကျား <input type="checkbox"/> မုတ်ကျား+ မ
	<input type="checkbox"/> ကျား <input type="checkbox"/> မ <input type="checkbox"/> ကျား+ မ



၁။ မျှော်မှန်းခြင်း- နောင်လာမည့် (၅)နှစ် အတွင်း ဝေလွှာ ရွေးချယ်ပြီးရေး မျှော်မှန်းလျာထားပျက် နှားအား တင်ပြပါ။

အုပ်စုခွဲရေးမှူးများမှ ဘင်ပြင်သာအစက်အခဲအတားအဆီးများ	
ထမ်းသွယ်ချားကောဇ်ခွန်ယာဇွဲ၊ ဂျာဘီဖွေး၊ သွယ်ယာရ၊ ယွယ်ကူယာရန်	<input type="checkbox"/> ကျား <input type="checkbox"/> မပုဏ်ကျား + မ
ခေတ်စီ ယဇ်ယာသုံး၊ စက်ကိရိယာများရှိယာဇွဲ၊ ကျွန်ကျစေ့ပြတ် သက်သာရန်	<input type="checkbox"/> ကျား <input type="checkbox"/> မ <input type="checkbox"/> ကျား + မ
ပျော့တင်ယာဉ်ရှိယာဇွဲ၊ ကျွန်းစာရေး၊ အရေးတိုက်စွဲများတွင် အဆင်ပြေယာစေရန်	<input type="checkbox"/> ကျား <input type="checkbox"/> မပုဏ်ကျား + မ
စက်ရွ၊ ယက်ရွ / နှိတ်တွင်းဖြူ လှော်ငန်းများရှိ ယာဇွဲ၊ ဝင်ဖြေ တိုးပွား ယာစေရန်	<input type="checkbox"/> ကျား <input type="checkbox"/> မပုဏ်ကျား + မ
ကျောင်းခြံစုခင်းရိုးကရံဇွဲ၊ ကျောင်းသားများ ဖျော်ဖြေခြင်း အဆင်ပြေရန်	<input type="checkbox"/> ကျား <input type="checkbox"/> မပုဏ်ကျား + မ
ရေချိတ်ပေါများ ဇွဲ၊ ဓာတ်ကရေအတွက် အဆင်ပြေစေရန်	<input type="checkbox"/> ကျား <input type="checkbox"/> မပုဏ်ကျား + မ
စာကြည့်တိုက်ရှိဇွဲ၊ ကျေးရွာလူထု ဗဟုသုတ ကြွယ်ဝ ယာစေရန်	<input type="checkbox"/> ကျား <input type="checkbox"/> မပုဏ်ကျား + မ
ဝန်ထမ်းနှိတ်ယာရှိယာဇွဲ၊ ဆရာ/မများ နေရေးလှိုင်ရေး အဆင်ပြေယာစေရန်	<input type="checkbox"/> ကျား <input type="checkbox"/> မပုဏ်ကျား + မ
ဆရာ/မ ဝန်ထမ်းအင်အားဖွံ့ဖြိုးရေးဇွဲ၊ ကျေးရွာလူထု ဖွံ့ဖြိုးရေးအတွက် သက်သာရန်	<input type="checkbox"/> ကျား <input type="checkbox"/> မပုဏ်ကျား + မ
	<input type="checkbox"/> ကျား <input type="checkbox"/> မ <input type="checkbox"/> ကျား + မ



၈။ လူတစ်ပုံကိန်း၏ လာမည့် (၄)နှစ်အတွက် အကျိုးဝင်သော ဦးစားပေး ဖွံ့ဖြိုးတိုးတက်မှု လုပ်ငန်း အစီအစဉ်များအားဖော်ပြပါ။

ဦးစားပေးအဆင့်	ကျေးရွာအတွက် ဦးစားပေး ဖွံ့ဖြိုးတိုးတက်မှု လုပ်ငန်းစဉ်များ	အဆိုပြုသူ (အမျိုးသားများ/ အမျိုးသမီးများ / အမျိုးသား+ အမျိုးသမီး)	အခန်းကဏ္ဍ	ဦးစားပေးအဆင့်သတ်မှတ်ချက်	ခန့်မှန်းကုန်ကျစရိတ်	အကျိုးခံစားခွင့်ရှိသူ နှင့် မှန်းခြေအရေအတွက်		
						ကျား	မ	ပေါင်း
၁	လမ်းသွယ်များ ကျောက်ကျောခြင်းခြင်း	အမျိုးသား + အမျိုးသမီး	လမ်းကမ်းဆက်သွယ်ရေး	၁	၄,၀၀၀,၀၀၀	၄၀၃	၄၉၇	၉၀၀
၂	ကျောင်းခြံစည်းရိုး ကားပြင်ခြင်း	အမျိုးသား + အမျိုးသမီး	ပညာရေး	၂	၁,၅၀၀,၀၀၀	၄၀၃	၄၉၇	၉၀၀
၃	ကျေးရွာတွင်း တူးခြင်း	အမျိုးသား + အမျိုးသမီး	ကျေးလက်ရေးရာ	၃	၁,၅၀၀,၀၀၀	၄၀၃	၄၉၇	၉၀၀
၄	အာဇာနည်တိုက်ဆောက်ခြင်း	အမျိုးသား + အမျိုးသမီး	အခြား	၄	၁,၅၀၀,၀၀၀	၄၀၃	၄၉၇	၉၀၀
၅								

၉။ လူတစ်ပုံကိန်း၏ လာမည့် (၄) နှစ်အတွက် အကျိုးဝင်သော ဦးစားပေး ဖွံ့ဖြိုးတိုးတက်မှု လုပ်ငန်း အစီအစဉ်များအားဖော်ပြပါ။

အဆင့်	ကျေးရွာအတွက် ဦးစားပေး ဖွံ့ဖြိုးတိုးတက်မှု လုပ်ငန်းစဉ်များ	အဆိုပြုသူ (အမျိုးသားများ/ အမျိုးသမီးများ/ အမျိုးသား+ အမျိုးသမီး)	အခန်းကဏ္ဍ
၁	ခေတ်စားယာယာဆုံး စက်ကိရိယာများ	အမျိုးသား	စက်မှုယာယာ
၂	လှေအင်အား	အမျိုးသား + အမျိုးသမီး	ကျွန်း မှာရေး
၃	စက်မှုယာယာစက်တန်း	အမျိုးသား	အသက်မွေးဝမ်းကျောင်း
၄	ခရီးစဉ်တွင်း မြေသစ်တန်း	အမျိုးသမီး	အသက်မွေးဝမ်းကျောင်း
၅	ရန်ကင်း အိမ်ယာ အကျိုးခံစားခွင့်	အမျိုးသား + အမျိုးသမီး	ပညာရေး

ခေါင်းစောင်၊ ကျေးရွာစီမံကိန်းအထောက်အကူပြုကော်မရှင်မှ အတည်ပြုသည်။

အမည် ----- ဦးကျော်စွာ ----- လက်မှတ် ----- သန့် ----- နေ့စွဲ ----- 14.11.19 -----



၁၁။ ပထမအကြိမ် အစည်းအဝေးမှတ်တမ်းများ

ကျေးရွာအစည်းအဝေးမှတ်တမ်း

အစည်းအဝေးပြုလုပ်သည့်နေရာ ။ ။ ဘုန်းထက်ကြီးကျောင်း ။
 ကျေးရွာ ။ ။ ရွာယင်ဗျ
 ကျေးရွာအုပ်စု ။ ။ ဘဏ္ဍ
 အချိန် ။ ။ နေ့လယ် (၁၀:၀၀) နာရီ
 အစည်းအဝေးအမည် ။ ။ ပထမအကြိမ်အစည်းအဝေး
 တက်ရောက်သူဦးရေ ကျား (၅၂)၊ မ (၄၈) စုစုပေါင်း (၁၀၀)

အစည်းအဝေးတွင်ဆွေးနွေးသည့်အကြောင်းအရာ၊

- ၁။ ...ရွာသူအင်အားစာရင်း ခြုံငုံရယူမှု အာဖရိကအဖွဲ့အစည်းများနှင့် ပူးပေါင်းခြင်း ။
- ၂။ ...ဧကရာဇ်များ ဝန်ထမ်းများမှ ဆက်ဆံခြင်း ။
- ၃။ ...ဆိတ်ကုန်း ဆက်ဆံရေး ယူတူစည်းရုံးရေးနှင့် ပူးပေါင်းခြင်း ။
- ၄။ ...ယက်ထောင်နည်းပညာနှင့် ဆိတ်ကုန်းဆက်ဆံရေး စွမ်းပြခြင်း ။
- ၅။ ...ယူတူစည်းရုံးရေးနှင့် ကျား / မ ကျားနှင့် ဆက်ဆံရေးအဖွဲ့များ ပူးပေါင်းခြင်း ။
- ၆။ ...မြေပုံဆွဲရေးနှင့် ဆက်ဆံရေး စွမ်းပြခြင်း ။
- ၇။ ...ကျေးရွာယူတူစု ဆက်ဆံရေး ဝန်ထမ်းများနှင့် ဆက်ဆံရေး ပြုခြင်း ။
- ၈။ ...ယူတူပူးပေါင်းပါဝင်တာ ယူတူဆက်ဆံခြင်း (PRA) ခြံပေးရေး
- ၉။ ...မြို့တော်ပြုခြင်း မျှော်လင့်ချက်များ စွမ်းပြခြင်း ။
- ၁၀။ ...အစည်းအဝေးဆက်သွယ်ခြင်း



ဆေးဝါးများ (ပြောဆိုနိုင်စွမ်းကြောင်းအားကိုးကွယ်စေရန်)

- ရွာခွဲဒေါင်းဆောင် ဦးလျော့မှ လူထုမဟုတ်ပုံစံနိမိတ်ဆိုင်ဆောင်ရွက်လာသည်မှာ ယခုအခါ စတုတ္ထနှစ်စက်ဝန်းပင် ဆက်ရှိနေကြုံဖြစ်သောကြောင့် စိတ်ကိန်း ဖွင့်ပတ်သက်၍ ကျေးရွာလူထုအားနှင့် သိသင့်သလောက် သိကြီးနေကြုံဖြစ်ကြောင်း၊
- ရှားပင်လှကျေးရွာသည် ယခုကောက်ဆူး ဖွင့်တွင် လုပ်ငန်း ရပ်နားမည် ဖြစ်ကြောင်း၊ လုပ်ငန်းနားရခြင်းမှာ ယခုအခါတွင် လုပ်ငန်းလျှောက်ချက်အရ အခြား ကျေးရွာတစ်ရွာမှ လုပ်ငန်းနားကြီး ဖိစိတ်ကျေးရွာမှ ဆောင်ရွက်ကြောင်း ဖြစ်ကြောင်း၊
- တာဝန်ကျ လူထုစည်းရုံးရေးမှူး ဖွင့် ယက်ဆောင်နည်း ပညာမှူးမှ ဖိတ်ဆက်သည်၊
- လူထုစည်းရုံးရေးမှူး ဖွင့် စိတ်ကိန်းကို ကျေးလက်ဒေသ ဖွင့်တိုးတက်ရေး ဦးစီးဌာနမှ တာဝန်ယူ ကာကွယ်ကူညီပေး ဆောင်ရွက်နေကြောင်း၊ ဌာနမှ ဆောင်ရွက်သည် လုပ်ငန်းဖြစ်သည် ရှေးပေရေး၊ ဖြစ်ပေးရေး စိတ်ကိန်း တိုးတက်ပေး ရှားပင်လှကျေးရွာ တွင်ရှိကြောင်း ဖြစ်ကြောင်း ထို့နောက် ရန်ပုံငွေအခြေအနေ ဖြစ်ကြောင်း၊
- လုပ်ငန်း လျှောက်ချက် အရ ရွာတိုင်း သည် စက်ဝန်း တိုင်း အကောင်အထည်ဖော်နိုင်ပုံ အပြည့် ကျ ဆောင်ရွက်ရသည်များ ဖြစ်သည်၊ ဖြစ်သည်၊ စိတ်ကိန်း ရန်ပုံငွေအား ကာကွယ်ကူညီ ရေးသားထားပြီး ထို့ငွေအား ရွာလူထုမှ ဖြန့်ချိပေးမည်ဖြစ်ကြောင်း တာဝန်ယူပေး လျှောက်ကြောင်း ဖြစ်ကြောင်း သည်၊
- ယက်ဆောင်နည်း ပညာမှူးမှ စိတ်ကိန်း စက်ဝန်း တွင် အဆိုပါ (၆) နှစ်နှင့် အဆင့် (၁၄) ဆင့် ရှိကြောင်း၊ တစ်ဆင့် ချင်းစီအား သေချာဖြစ်ကြောင်း၊
- နှစ်ကလေး ဆောင်ရွက်ခြင်း မဟုတ်ပဲ စက်ဝန်း အလိုက် လုပ်ပတ်နေကြောင်းကို ဖြစ်ကြောင်း ဖြစ်ကြောင်း၊ လျှောက် / အရေးရာ လျှောက် (၆) နှစ်အား ဖြစ်ကြောင်း၊
- ဖွင့်ပေးခြင်း သာမန် ရှိနေရန် အတွက် ကျေးရွာလူထုမှ ဖိစိတ်ပေးသည် အကြောင်း အရာများ၊ စေတနာ့ ဖွင့်များ၊ အကြံပြုခြင်းများ ဖြစ်ပေါ်နေသည် စေတနာ့ အကြံပြုပေးခြင်း ဖြစ်ကြောင်း ပြန်လည် ဖြစ်ကြောင်း အုပ်စုအဆင့်၊ ဖွင့်ပေးခြင်း၊ ဖြစ်ပေးခြင်း အဆင့် သို့ စေတနာ့ အကြံပြုပေးခြင်း ဖြစ်ကြောင်း ဖြစ်ကြောင်း



ထုံးဖြတ်ချက်များ

- ၁။ ကျေးရွာလူထုအနေနှင့် အစည်းအဝေးများ တက်ရောက်ကာ.....
 ကောက်ခံတိမ်းမှတ်မှုစည်းစိမ်းခြမ်း၊ စည်းဝေးခြင်းများ ပြုလုပ်ထားခြင်း။
- ၂။ ထုတ်ဖော်ရေးအဖွဲ့ဝင်များနှင့် ပူးပေါင်းဆောင်ရွက်ပြီး၊ အချိန်အကန့်အသတ်ဖြင့်၊
 ထုတ်ဖော်ရေးအဖွဲ့ဝင်များသည် အစည်းအဝေးတိုင်း ဝင်ရောက်တက်ရောက်
- ၃။ ထုတ်ဖော်ရေးအဖွဲ့ဝင်များသည် အစည်းအဝေးတိုင်း ဝင်ရောက်တက်ရောက်
 ထုတ်ဖော်ရေးအဖွဲ့ဝင်များသည် အစည်းအဝေးတိုင်း ဝင်ရောက်တက်ရောက်
- ၄။ အစည်းအဝေးအား ဝင်ရောက်တက်ရောက်

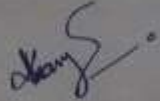
မှတ်တမ်းတင်သူ 
 အမည် ဦးအောင်မြင်
 ရာထူး CF
 ရက်စွဲ - 13.11.19

အတည်ပြုသူ 
 အမည် - ဒေါ်အောင်ဆန်းစုကြည်
 ရာထူး - ဒီပဲယင်းဒီပဲယင်း
 ရက်စွဲ 13.11.19



ကျေးရွာအစည်းအဝေးမှတ်တမ်း

အစည်းအဝေးပြုလုပ်သည့်နေရာ ။ ။ ဘုန်းတော်ကြီးကျောင်း
 ကျေးရွာ ။ ။ ရှားပင်လှ
 ကျေးရွာအုပ်စု ။ ။ ဘဏ္ဍ
 အချိန် ။ ။ နေ့လယ် (၉:၀၀) နာရီ
 အစည်းအဝေးအမည် ။ ။ ဒုတိယအကြိမ်အစည်းအဝေး
 တက်ရောက်သူဦးရေ ကျား (52) ; မ (48) စုစုပေါင်း (100)

အစည်းအဝေးတွင်ဆွေးနွေးသည့်အကြောင်းအရာ

- ၁။ ...ယာယီအကြိမ်အစည်းအဝေးတွင်... ရှင်းပြခဲ့သော အကြောင်းအရာများ ကား
- ၂။ အကျဉ်းပြန်လေ့လာ... ပြောကြားခြင်း...။
- ၃။ ...စက်မတီများ... တာဝန်နှင့်ဝတ္တရားများအား... ရှင်းပြခြင်း...။
- ၄။ ...ကော်မတီ... ဆွေးနွေးချက်...။
- ၅။ ...ကဏ္ဍများ... အခက်အခဲများအား... အုပ်စုဖွဲ့ဆွေးနွေးခြင်း...။
- ၆။ ...အကျဉ်းဝင်သောလုပ်ငန်း... အကျဉ်းမဝင်သောလုပ်ငန်းများကား
- ၇။ ...လက်ထောက်အုပ်စု... မှ... ရှင်းပြခြင်း...။
- ၈။ ...ဘဏ္ဍနှစ်စက်ဝန်းတွင်... ဆောင်ရွက်မည့် လုပ်ငန်းခွဲကား... မိမိ...။
- ၉။ ...ချုပ်ဆိုခြင်း...။
- ၁၀။ ...။



ဆေးဆန်းချက်များ (ပြောသူနှင့်အကြောင်းအရာတို့ကိုမှတ်တမ်းတင်ရန်)

- လက်ထောက်နည်းပညာမှူးမှ ဝထ္တမအကြိမ် အစည်းအဝေးတွင် ဆွေးနွေးခဲ့သော အကြောင်းအရာများအား အကျဉ်းဖြန့်လျှင် ဖြောဖြားခြင်း၊
- ကျေးရွာလူထုအများစုမှာ စိတ်ဆက်စွာ ၊ ငွေစာရင်းလိုင် ဌာနပယ်ပညာရေးဆက်တက်ဖို့ များကသာ အရေးကြီးသည် ထင်နေကြကြောင်း ၊ တိုက်မတိုက်များသာမက အခြားတိုက်မတိုက်များသည် လည်းအရေးကြီးကြောင်း ဖြစ်ကြသည် ၊ ပုဝမာ-ဆေးဗိက္ခဏ်ကြီးကြပ်ရေး ဆက်တက်ဖို့လည်း လုပ်ငန်းလုပ်ဆောင်သည့်အခါ မဆေးဗိက္ခဏ်ကြီးကြပ်ရေး အင်အားရှိသော ဌာနများ သည်အတိုင်း ဆောင်ရွက်ခြင်း ၊ ဖွဲ့/မဖွဲ့ မဆေးဗိက္ခဏ်ကြီးကြပ်ရေး လုပ်ငန်းအရည်အသွေးမကောင်းမွန် နိုင်ခြင်း စသည်တို့ ဖြစ်တတ်ကြောင်းဖြစ်သည်။
- ထို့နောက် ကော်မတီတစ်စုချင်းစီ၏ တာဝန်နှင့်ဝတ္တရားများအားသေချာဖွင့်ကြားသည်။
- ကော်မတီများရွေးချယ်ရာတွင် ကျေးရွာလူထုကယ် ရွေးချယ်ရခြင်းဖြစ်သောကြောင့် မိမိတို့ကျေးရွာ၏ ဖွံ့ဖြိုးရေးကို အမြန်တကယ် လိုသောသူ၊ စိတ်ဝင်စားသူကိုရွေးချယ် ရန်လိုအပ်ကြောင်းနှင့် လူရွယ် နေရာခွန် ဖြစ်အောင် ရွေးချယ်ရန် လိုအပ်ကြောင်း ဖြစ်ကြသည်။
- ကျေးရွာလူထုမှ စိမ်းကိန်းသည် စတုတ္ထနှစ်ပင်အောက်ဖြစ်သောကြောင့် စိမ်းကိန်း လုပ်ထုံးလုပ်နည်းများကို ကော်မတီဟောင်းများကသာ သေချာသိနိုင်ပြီး၊ ကော်မတီကို အသစ် ဖြန့်လျှင်ရွေးချယ်ပါက လုပ်ငန်းကြုံကြားခြင်း များ ဖြစ်တတ် ခြင်းကြောင့် ဝသဒန္တ ကော်မတီများကိုသာ ဖြန့်လျှင်ရွေးချယ်ရန်လိုအပ်ရန် သဘောတူ ဆုံးဖြတ်ခဲ့ ကြပါသည်။ ကော်မတီဝင်များမှာ အောက်ပါအတိုင်း ဖြစ်ပါသည်။

- စေတနာ့ဝန်ထမ်း - ဦးအောင်အောင် ၊ ဒေါ်ဆုမာအေး
- စိတ်ဆက်စွာ - ဦးကိုသန့် ၊ ဒေါ်အောင်အောင်

- ပယ်ပညာရေးဆက်တက်ဖို့ - ဦးကျော်မြင့်အောင်(အထွေထွေ) ၊ ဦးနန်းဝင်း၊ ဒေါ်အောင်အောင်
- ဆေးဗိက္ခဏ်ကြီးကြပ်ရေးဆက်တက်ဖို့ - ဦးတင်စိန် ၊ ဒေါ်ထက်ထက် ၊ ဒေါ်ဖြတ်သန်းဦး
- လည်ပတ်ထိန်းသိမ်းရေးဆက်တက်ဖို့ - ဦးဖိုးသာအောင် ၊ ဒေါ်မြင့်မြင့်ခင် ၊ ဒေါ်ဝင်းမာအောင်
- ငွေစာရင်းကိုင် - ဦးဆန်းလွင်
- ဝေဖန်အကြံပြုပညာကြားချက်ဖြေရှင်းရေးအဖွဲ့ - ဦးသာမောင် ၊ ဒေါ်ဒီဒီအေး



ထုံးပြတ်ချက်များ

၁။ ကျေးရွာ၏ အခက်အခဲများအတွက် အုပ်စုဆွေးနွေးသည်။ အခက်အခဲများဆွေးနွေးရာတွင် စီမံကိန်းမှ ဆောင်ရွက်ပေးနိုင်သောလုပ်ငန်းများသာမက အခြားကဏ္ဍများဖြစ်သည့် နိုင်ငံရေး၊ ရွေးကောက်ပွဲ၊ အသက်မွေးဝမ်းကြောင်း၊ လုပ်ငန်းများကိုလည်း ထည့်သွင်းဆွေးနွေးရန် လိုအပ်သည်။ ရှိပြီးသား အုပ်စုဆွေးနွေးချက်များအား

၂။ အိန္ဒိယနိုင်ငံ၊ ပြင်သစ်နိုင်ငံ၊ ဗြိတိသိန်၊
ယက်ထောက်နည်းပညာဖြင့် စီမံကိန်းတွင် အကျုံးဝင်သောလုပ်ငန်း၊ အသုံးမဝင်သော လုပ်ငန်းများအား ရှင်းပြသည်။

- ကျေးရွာလူထုမှ စီမံကိန်းလုပ်ငန်းခွဲများအား ဦးစားပေးအာဏာပိုင်

၃။ အောက်ဖော်ပြပါအတိုင်း ဆဲလ်များချုပ်ဆိုသည်။

..... (၁) ယင်းသို့ပင်များ ကျောက်စေ့ ခြေခင်းခြင်း

၄။ (၂) ကျောင်းခြံစည်းရိုးကန့်ခြင်း

..... (၃) ရေချိုတွင်းတူးခြင်း

၅။ (၄) စာကြည့်တိုက်ဆောက်ခြင်း

မှတ်တမ်းတင်သူ *[Signature]*
အမည် - ဒေါ်နန်းမိုးခေါင်
ရာထူး - CF
ရက်စွဲ - 14.11.19

အတည်ပြုသူ *[Signature]*
အမည် - ဦးကျော်စွာ
ရာထူး - ဒီပဲယက်ဥက္ကဋ္ဌ
ရက်စွဲ - 14.11.19



၁၂။ ကဏ္ဍအလိုက် အခက်အခဲမှတ်တမ်း

အမျိုးအမည်	အမျိုးအမည်	အမျိုးအမည်		ခုနှစ်	ပတ်ဝန်းကျင်ဆိုင်ရာအခြေအနေအထား	မှတ်ချက်
		အမျိုးအမည်	အမျိုးအမည်			
အခြေခံအဆင့်အထက် ကျောင်း (လယ်ကျေးရွာများ၊ ရေပိုက်မရှိသည့် အရပ်)	၁	ရွာတွင်းကျောက်ကျော	✓	၂၀၁၉	DRD	
	၂	အောက်ခြေအောက်ခြေ	✓	၂၀၁၉	DRD	
	၃	ကျောက်ချောင်းအောက်ခြေ	✓	၂၀၁၉	DRD	
	၄	ကျောက်ချောင်းအောက်ခြေ	✓	၂၀၁၉	DRD	
	၅					
ပျဉ်းမာန် (ပညာရေး/ ကျန်းမာရေး နှင့် ဆိုင်ခရီးအခက်အခဲများနှင့် အခြားလိုအပ်ချက်များ)	၁	ဝန်ထမ်းကိတ်စာ	✓	၂၀၁၉	ဝန်ထမ်း	
	၂					
	၃					
	၄					
	၅					
သက်တောင့်သက်သာရှိမှု (ပိုက်လိုအပ်ချက်/ ဝန်ထမ်းနှင့် ဆိုင်ခရီး အခက်အခဲများနှင့် အခြား လိုအပ်ချက်များ)	၁	စက်မှုယက်ခြင်း	✓	၂၀၁၉	DRD	
	၂	စက်မှုယက်ခြင်း	✓	၂၀၁၉	DRD	
	၃					
	၄					
	၅					
သဘာဝဘေးအန္တရာယ် (ကျောက်ချောင်း၊ ရေပိုက်)	၁					
	၂					
	၃					
	၄					
	၅					
အခြားကဏ္ဍ (ပြားချောင်းများနှင့် လိုအပ်ချက်များ နှင့် အခက်အခဲများနှင့် ဆိုင်ခရီးအခက်အခဲများနှင့် အခြားလိုအပ်ချက်များ)	၁	အောက်ခြေအောက်ခြေ	✓	၂၀၁၉		
	၂	ကျောက်ချောင်း	✓	၂၀၁၉		
	၃					
	၄					
	၅					