

ပြည်ထောင်စုသမ္မတ မြန်မာနိုင်ငံတော် အစိုးရ
စိုက်ပျိုးရေး၊ မွေးမြူရေးနှင့် ဆည်မြောင်းဝန်ကြီးဌာန
ကျေးလက်ဒေသဖွံ့ဖြိုးတိုးတက်ရေးဦးစီးဌာန
ပျော်ဘွယ်မြို့နယ်



လူထုဗဟိုပြုစီမံကိန်း
National Community Driven Development Project
(NCDDP)



ကျေးရွာဖွံ့ဖြိုးရေးအစီအစဉ်
Village Development Plan (VDP)
ရှားပင်လှကျေးရွာ၊ ဘတ္တကျေးရွာအုပ်စု

၂၀၁၉ခုနှစ်

ပျော်ဘွယ်မြို့





မာတိကာ

- ၁။ မြို့နယ်မြေပုံ
- ၂။ ကျေးရွာမြေပုံ(တည်နေရာ)
- ၃။ အုပ်စုတွင်ပါဝင်သောကျေးရွာများစာရင်း
- ၄။ ကျေးရွာအခြေခံအချက်အလက်များ (ကျေးရွာသမိုင်းကြောင်း)
- ၅။ လူထုပူးပေါင်းပါဝင်သော လူမှုဆန်းစစ်ခြင်းနှင့် အကဲဖြတ်ခြင်းလုပ်ငန်းစဉ်(PSA/PRA)အကျဉ်းချုပ်ဇယား
- ၆။ ကျေးရွာဖွံ့ဖြိုးရေးအစီအစဉ်အတွက်အသုံးပြုခဲ့သော PRA tools များနှင့်တစ်ခုချင်းစီအတွက် သုံးသပ် ချက်များ
- ၇။ ကော်မတီဝင်များရွေးချယ်ခြင်းနှင့်ကျေးရွာဖွံ့ဖြိုးရေးအစီအစဉ်ဆောင်ရွက်မှုမှတ်တမ်းခါတ်ပုံများ
- ၈။ ကျေးရွာအချက်အလက် (ပုံစံ-၁)
- ၉။ စီမံကိန်းစက်ဝန်းအချိန်ဇယား (ပုံစံ-၂)
- ၁၀။ ကျေးရွာဖွံ့ဖြိုးရေးဦးစားပေးအစီအစဉ် (ပုံစံ-၃)
- ၁၁။ အစည်းအဝေးမှတ်တမ်းများ
- ၁၂။ ကဏ္ဍအလိုက်ဦးစားပေးဖွံ့ဖြိုးရေးလုပ်ငန်းစဉ်များ



၁။ ဖျော်ဘွယ်မြို့နယ် မြေပုံ

ဖျော်ဘွယ်မြို့နယ်အခြေပြမြေပုံ

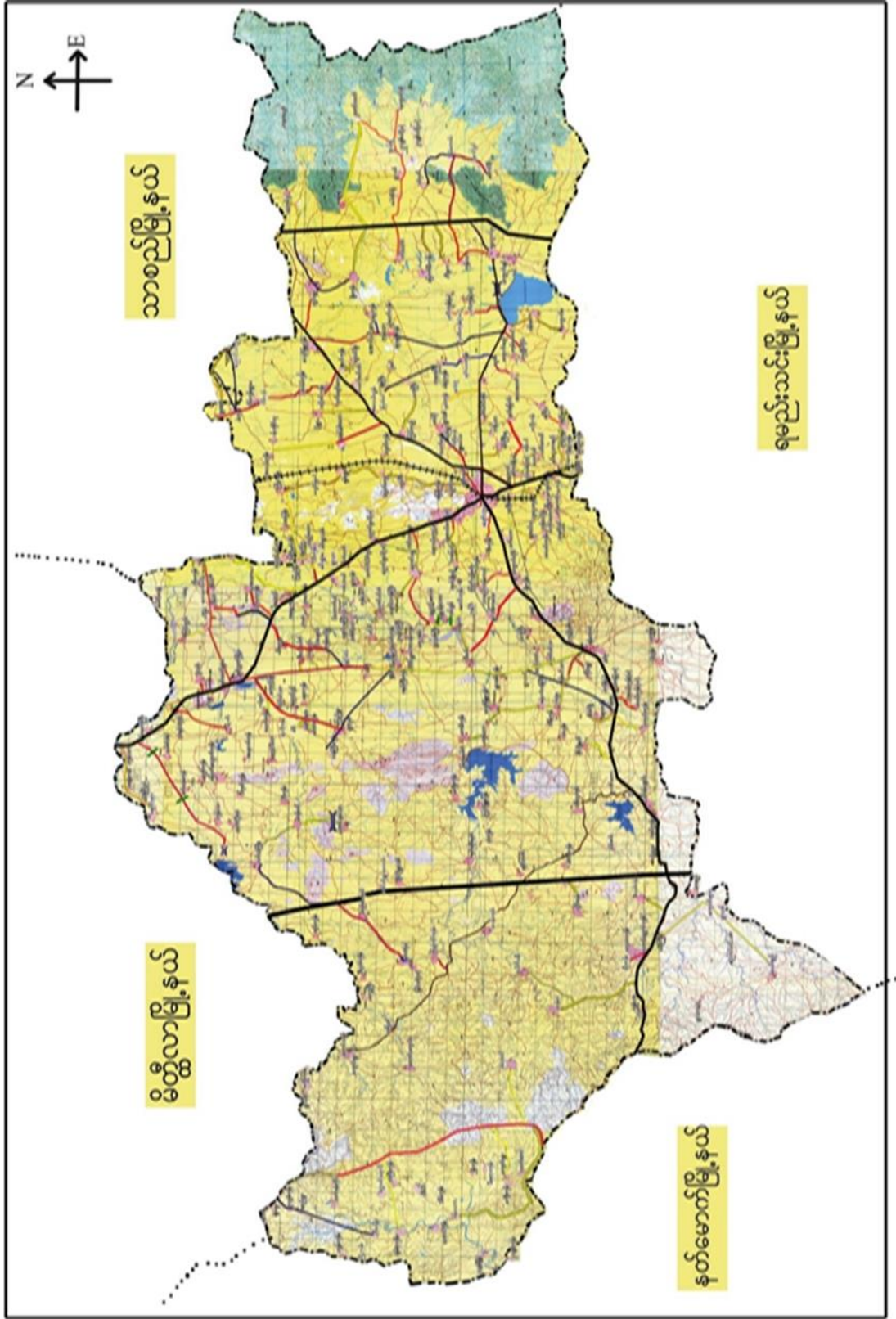



ဘတ္တကေးရွာအုပ်စုမြေပုံ





၃။ ကျေးရွာအုပ်စုတွင်ပါဝင်သော ကျေးရွာများ
 ၁။ ဘတ္တ ၂။ ကံကောင်း ၃။ သရက်ပင် ၄။ ရှားပင်လှ ၅။ မြို့မ ၆။ အုန်းပင်ခြံ ၇။ လက်ပံတော
 ၄။ ကျေးရွာ၏အခြေခံအချက်အလက်များ
 ကျေးရွာသမိုင်းအကျဉ်း

ရှားပင်လှကျေးရွာသမိုင်းအကျဉ်း

ရှားပင်လှကျေးရွာသည် ဘတ္တ ၂၊ ရွာအုပ်စုမှ ဆင်းသက်လာသော ရွာတစ်ရွာဖြစ်သည်။
 ဘတ္တ အုပ်စုမှ စွဲဆွဲလာပြီး ရှေးဘိုးဘွားများက ရှားပင်လှကျေးရွာဟု ခေါ်ဝေါ်ခဲ့သည်။
 ပျော်အောင်မြိုင်၏ အမှောက်ကောင်အက်တွင် တည်ရှိပြီး ခြံ၊ ဝှံ၊ < ၂ > မိုင်ခန့်ကွာဝေးပါသည်။
 ရှေးမိုင် ၂ မှာ မိုင်များပေါ်များကြပြီး စီးပွားရေး အစာအိမ်အဖွဲ့ပြည်စုံသူများ အများဆုံးနေထိုင်ကြပါ
 သည်။ ရှားပင်လှကျေးရွာသည် အိမ်ခြေပေါင်း ၁၇၇ အိမ်ရှိပါသည်။ တစ်ရွာလုံး ဗုဒ္ဓအာသာ
 ကိုးကွယ်ကြပြီး လူဦးရေမှာ ရေစေ့အောက်နေထိုင်ကြပါသည်။
 ကျေးရွာ၏ အဓိက အသက်မွေးဝမ်းကျောင်း လုပ်ငန်းမှာ ကောင်းသူလယ်ယာလုပ်ငန်းကို
 လုပ်ကိုင်ကြပြီး အကောင်းအဝမ်း ဝှံဆံပင်လုပ်ငန်းကိုလည်း လုပ်ကိုင်ကြပါသည်။



- ထိခိုက်လွယ်သောအုပ်စုများလူဦးရေ (သက်ကြီး၊ မြေယာမဲ့၊ မသန်စွမ်းအုပ်စုများ)

သက်ကြီး	မြေယာမဲ့	မသန်စွမ်း
၁၀၀	၁၇	၁၁

- ကျေးရွာတွင်းရရှိနိုင်သော ဝန်ဆောင်မှုများ (ကျန်းမာရေးဆေးခန်း၊ စာသင်ကျောင်း)

ဆေးရုံ/ဆေးခန်း	စာသင်ကျောင်း	စာကြည့်တိုက်	မူကြိုကျောင်း	ဈေး
မရှိ	ရှိ(အ.မ.က)	မရှိ	မရှိ	မရှိ

- ရွာသူရွာသားများ၏ အဓိကစီးပွားရေးလုပ်ငန်း (စိုက်ပျိုးမွေးမြူရေး၊ အခြားသီးနှံများ)

မွေးမြူရေး		စိုက်ပျိုးရေး		အခြား
ကျွဲ	ဆိတ်	နေကြာ	ပဲ	ဆံပင်အရောင်းဝယ်

- အဓိကရရှိနိုင်သောအရင်းအမြစ်များ

ကျောက်	သဲ	ကျောက်ဆွေး	ဂျင်းမြေ	အခြား
မရှိ	မရှိ	မရှိ	မရှိ	မရှိ

- ကျေးရွာနှင့်သက်ဆိုင်သောအခြားအရင်းအမြစ်များ

သောက်သုံးရေရရှိနိုင်မှု	မြေလွတ် မြေရိုင်း	ဆည်ရေသောက်ဧရိယာ	အခြား
ရှိ	မရှိ	ရှိ	မရှိ



၅	ကျားမရေးရာ# ၂ ပင့်ကူအိမ် ကွန်ယက် (Spider Web)	၂၉.၁၀.၂၀၁၈	အမျိုးသားများ နှင့် အမျိုးသမီးများ	၅၂	၃၂	၈၄	ကျေးရွာအတွင်းရှိအမျိုးသမီးများ၏ အခြေအနေကိုသိရှိစေရန်တန် နိုးတူအခွင့်အရေးရရှိမှု နှင့် မရရှိသည့် အကြောင်းအရင်း၊ ပညာရေးအတွက်ဆုံးဖြတ်ချ တ်ချက်ချခြင်း၊ အိမ်မှုကိစ္စဆောင်ရွက်မှု
၆	အဖွဲ့အစည်းချိတ် ဆက်ပုံ- ပင်းပုံစံ(Venn Diagram)	၂၉.၁၀.၂၀၁၈	ကျေးရွာအုပ် ချုပ်ရေးအဖွဲ့၊ ကျေးရွာ ဘဏ်/ ထောက်အဖွဲ့	၅၂	၃၂	၈၄	ကျေးရွာတွင်းရှိအဓိကအုပ်စုများ၊ အဖွဲ့အစည်းများတည်ရှိနေမှုကို ကိုသိရှိရန်၊ ၎င်းအဖွဲ့ အစည်းများအုပ်စုများ ဘေးဆက်စပ်နေမှုပူးပေါင်းဆောင်ရွ ဆောင်ရွက်မှုအားသိရှိနိုင်ရန်၊
၇	ပြဿနာသစ်ပင် (Problem Tree)	၂၉.၁၀.၂၀၁၈	အမျိုးသားများ နှင့် အမျိုးသမီးများ	၁၀	၈	၂၈	ကျေးရွာဖွံ့ဖြိုးမှု နောက်ကျနေခြင်း အကြောင်းသိရှိစေရန်
၈	ကျေးရွာ၏မျက်မှန်ချ းချက်(၄)နှစ်စာ စာကျေးရွာဖွံ့ဖြိုးရေး ရးအစီအစဉ်	၂၉.၁၀.၂၀၁၈	အမျိုးသားအုပ်စု၊အ မျိုးသမီးအုပ်စု၊လူင ယ်အုပ်စု၊ ရပ်မိရပ်ဖအုပ်စု	၅၂	၃၂	၈၄	ကျေးရွာသားများ၏ မဲပေးရွေးချယ်ထားသည့် ဖွံ့ဖြိုးတိုးတက်ရေးလုပ်ငန်းစဉ်များ ဘေးအားဦးစားပေးအလိုက်သတ်မှတ် ချက်



လူရွေးကမ်းခြေဖြင့် သယ်ယာပို့ဆောင်ရေးအဖြစ်ပြုစေပါ

ကျေးရွာ - ရွာပင်လယ်

မြို့နယ်-ဖျော်ဘွယ်

ကျေးရွာအုပ်စု - ဘဏ္ဍ

ခုနှစ် ၂၀၂၀-၂၀၂၁

ရွေးကမ်းခြေ ၅၆၂၀၆၊ စစ်ခြေ

- ကမိက စီးပွားရေး အဖွဲ့အစည်း၊ တောင်သူ၊ ဆံပင်လုပ်ငန်းကို လုပ်ကိုင်ကြသည်။
- ဗုဒ္ဓဘာသာကို ကိုးကွယ်ကြသည်။
- မူလတန်းကျောင်း၊ ရှိသည်။ ဖြစ်သည်။ ရှိမရှိသေးပါ။
- ကုန်၊ ဖြီးကျောင်း၊ စေတီ ရှိသည်။
- ပထမနှစ်စက်စန်းတွင် ရွာတွင်းလမ်းမ၀၆ ဖြီးဖြစ်သော ကြောင်၊ သွားရေးလာရေး အဆင် ဖြစ်သည်။
- မြို့သို့ သွားသောလမ်းမကောင်းသေးပါ။



၆.၂။ ကျေးရွာအရင်းအမြစ် ပိုင်ဆိုင်မှုသုံးသပ်ခြင်း။

ပိုင်ဆိုင်မှု၊ သုံးသပ်ခြင်း

ကျေးရွာ - ၅၇: ဝင်လှ

မြို့နယ် - မျောက်ဘွယ်

ကျေးရွာအုပ်စု - ဘဇာ

ရက်စွဲ - ၂၉.၁၀.၂၀၁၈

အရင်း ဖြစ်သုံးစွဲ မှု ပြုရယူ

အရင်း ဖြစ်ထိန်း ချုပ်ချုပ် ပြုရယူ

ကျား	မ	ကျား + မ
လယ်	ထမ်း	ရေတွင်း
သစ်တော	အပျူကန်	တံတား
ဗွန်စက်		ဆိုင်ကန်
		လယ်
		စပါး

ကျား	မ	ကျား + မ
လယ်	ထမ်း	လယ်
ရေတွင်း	အပျူကန်	စပါး
တံတား		သစ်တော
ဗွန်စက်		
ဆိုင်ကန်		

ဦးဆောင်ဆွေးနွေးသူ - ဦးအင်ဒွင်း

အဆို - ၁: ၀၀၃၁၇

ပါဝင်ဆောင်ရွက်သူ - ဧရာ: (၂၇) + မ(၂၃)

နေရာ - ဘဇာ

ဗြဟ္မစာမိတ်: တင်သူ - ဦးအောင်ကျော်မင်း



ပိုင်ဆိုင်မှုသုံးသပ်ခြင်း။

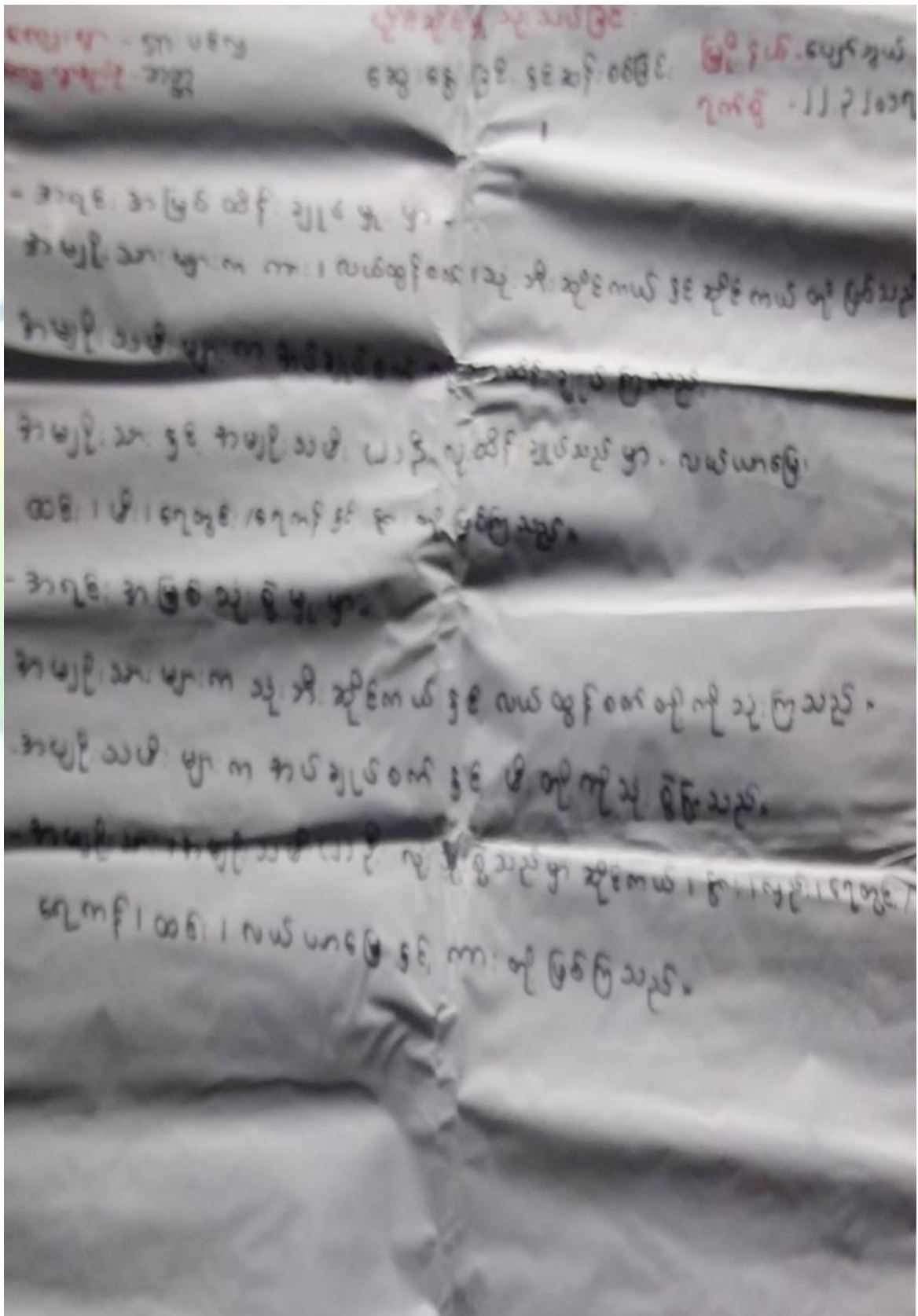



၆.၃။ ကျေးရွာ၏လူမှုစီးပွားအဆင့်သတ်မှတ်ခြင်း။ (Wealth Ranking)

ဥက္ကဋ္ဌကြွယ်ဝမြို့နယ်၊ ချောင်းတန်းရွာ၊ သစ်မှတ်ရွာ

ကျေးရွာ - ရှားဝင်းလှ မြို့နယ် - ပေါက်ဘွယ်

ကျေးရွာအုပ်စု - ဘဏ္ဍ ခုနှစ် - ၂၉.၁၀.၂၀၁၆

အမျိုးအစား	သစ်မှတ်အရပ်၊ ဥယျာဉ်၊ ဝါးစိုက်ရေး	အရေအတွက်	ရာခိုင်နှုန်း
ချမ်းသာ	သွပ်မိုး၊ ချောင်း (၄x၄)၊ လယ် (၁၀)ဧက၊ ခွား (၁၀)ဧက၊ ရွှေချောင်း၊ TV-အိတ်စက် / ဆိုလာ၊ ဖုန်း၊ ဝက် (၂)ကောင်	၀	၃၇.၆%
အလယ်အပတ်	သွပ်မိုး၊ ချောင်း (၄x၃)၊ လယ် (၅)ဧက၊ ခွား (၃)ကောင်၊ TV, ဆိုလာ၊ ဖုန်း၊ ဝက် (၁)ကောင်	၆၀	၄၅.၁၁%
မွမ်းမံ	သွပ်မိုး၊ ချောင်း (၃x၃)၊ ချောင်း (၂)၊ ဆိုလာ၊ ဖုန်း၊ ဝက် (၁)ကောင်	၁၃	၉.၈%
အမွန်မွန်	သက်ကယ်မိုး၊ ထရိုက်၊ ဝါး၊ ချောင်း (၁)၊ ဖုန်း၊ ဝက် (၁)ကောင်	၁၀	၇.၅၂%
စုစုပေါင်း		၇၃	၁၀၀%

ဦးစောင့်ဆွေးနွေးသူ - ဦးစိုးကျော် မဟု - သွင်းကြီးကျော်

ပါဝင်ဆွေးနွေးသူ - ကျား (၈)ဦး၊ မ(၅)ဦး အချိန် - ၁:၄၀

မှတ်တမ်းတင်သူ - ဦးစောင့်ကျော်လင်း



ရာသီခွင်ပြ ပြက္ခဒိန်။

ရာသီခွင်ပြ ပြက္ခဒိန်

ကျေးဇူး - ဇားပင်လှ
ကျေးဇူးအောင် - ဘဏ္ဍ

မြို့နယ် - ပျော်သွယ်
ရက်စွဲ - ၂၉.၁၀.၂၀၂၀

အကြောင်းအရာ	တန်ခူး	ကဆုန်	ဇူလိုင်	ဝါဆို	ဝါခေါင်	တော်သလင်း	သီတင်းကျွတ်	တန်ဆောင်မုန်း	နတ်တော်	ပြာသို	တပို့တွဲ	တပေါင်း
ရာသီဥတု												
ပိုက်ပျိုးစေ့	-	သီးနှံခဲ	→	လှေ၊ သီးနှံခဲ	သီးနှံခဲ	ထွက်ပျား	သီးနှံခဲ	လှေ၊ သီးနှံခဲ	→	တစ်ခဲ	သီးနှံခဲ	-
ကျန်းမာရေး	သန်	→	→	→	→	→	→	→	→	→	→	→
ပွဲတော်	အကြိမ်	ပန်းပွဲ		ပွဲ	-	-	မီးဖိုခန်း	တန်ဆောင်မုန်း	-	-	အလှူပွဲ	→
အလှူပျော်	ဝါး	သင်	မာ	→	→	→	→	→	→	→	သင်	ဝါး
၀၆၆၆ ၀၅၅၅၅	၇၂ ၁၃	၇၃ မာ	၇၄ မာ	၇၅ မာ	မာ ၁၆	၇၇ မာ	၇၈ မာ	မာ ၁၆	၇၉ ၁၆	မာ ၁၆	၈၀ ၁၆	၈၁ ၁၆

မိုးဆောင်ဆေးစေ့သူ - ဦးဇော် + အောင်စိုင်း

၀၆၆၆ဆေးစေ့သူ - အမျိုးသား (၇၂) + အမျိုးသမီး (၇၂)

၆၅၇ - ရာဇဝိသုဒ္ဓိကျေး

အချိန် - ၃:၃၀



၆.၄။ ရာသီခွင်ပြ ပြက္ခဒိန် သုံးသပ်ချက်

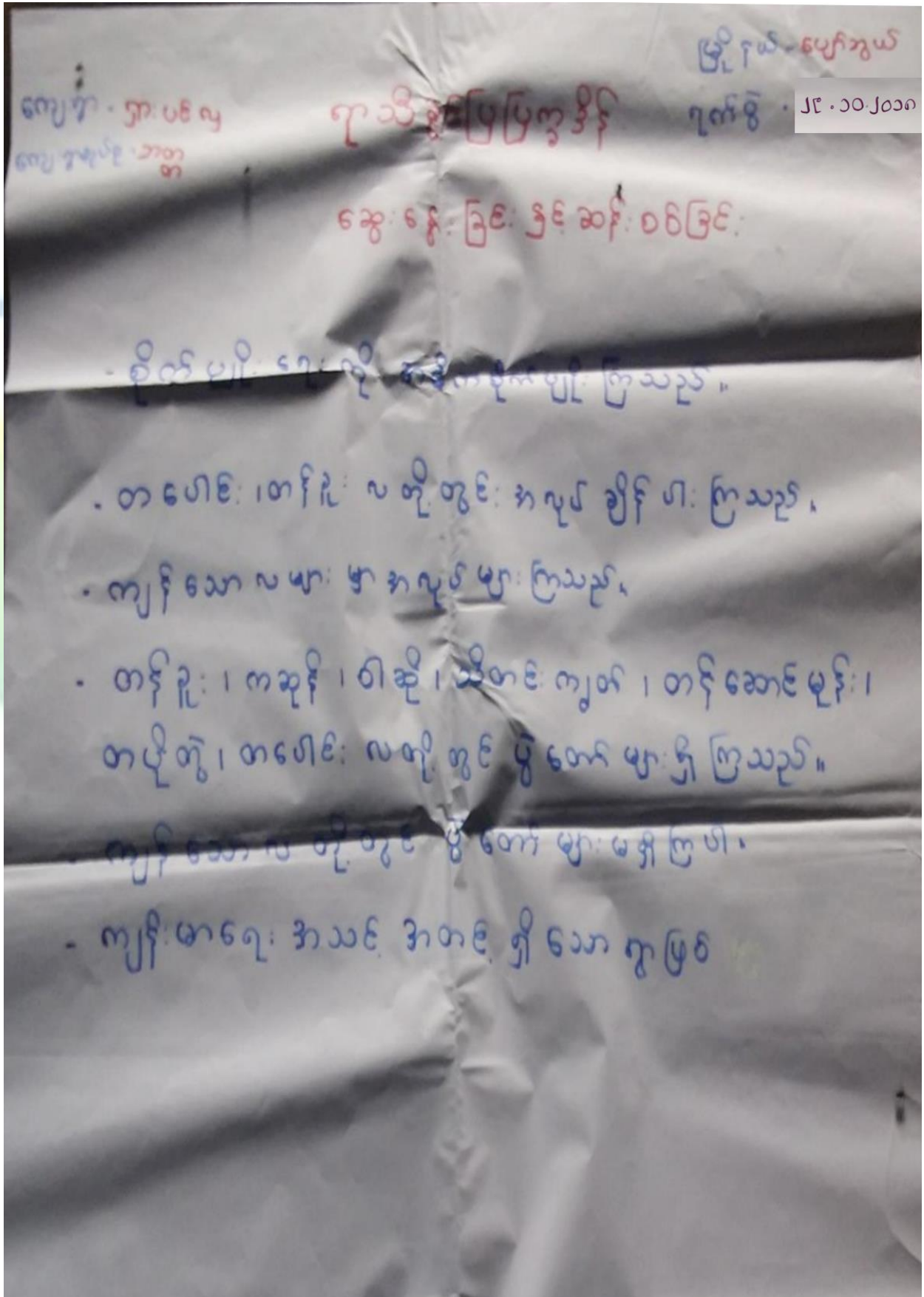



၆.၅။ ဗင်းပုံစံကိုသုံးပြု၍ အဖွဲ့အစည်းများချိတ်ဆက်မှု

ကျေးဇူး နှားပင် ငှက်
ဆုတ်စု - ဘဏ္ဍ

ပျို့အား: ဝေဖန်ခြင်း

မြို့နယ်: မြောက်ဥပဒေ
ရက်စွဲ: ၂၉.၁၀.၂၀၁၈

ကျေးဇူးအတွင်းရှိ အဖွဲ့အစည်းများ	ကျေးဇူးဖြင့် ပရို အဖွဲ့ အစည်းများ
- သန္တာရောင်ခြည်၊ ဓမ္မဂုဏ်ရည်	- ဇွန်မိုးရောင်
- ပရဟိတာအဖွဲ့	- သယံဇာတ
- ဂေါပကအဖွဲ့	- စိုက်ပျိုးရေး
- ဓမ္မစကြာအဖွဲ့	- ဇ.ဝ.က
- ဓမ္မကျောင်းတော်အဖွဲ့	- ရဲ့စာနဲ့
- ဇီးသတ်အဖွဲ့	- ကျန်းမာရေးဌာန
- ဆယ်အိမ်ပေါင်းအဖွဲ့	- အထွေထွေအုပ်ချုပ်ရေးဌာန
- ရွာခွဲပေါင်းဆောင်	- ရေစာရင်း
- ယူတုဗဟိုပြုစီမံကိန်း ကော်မတီ	- ယူတုဗဟိုပြုစီမံကိန်း
	- ကျေးလက်ရုံး



၆.၆။ ပင့်ကူအိမ်ကွန်ယက် နှင့် သုံးသပ်ချက်

ပင့်ကူအိမ်သုံးသပ်ခြင်း

ကျေးရွာ - ရှားပင်လှ

မြို့နယ် - ပေါင်ဆယ်

ဒုတိယ - တက္ကသိုလ်

ရက်စွဲ ၂၉.၁၀.၂၀၂၀

အမျိုးအမည်

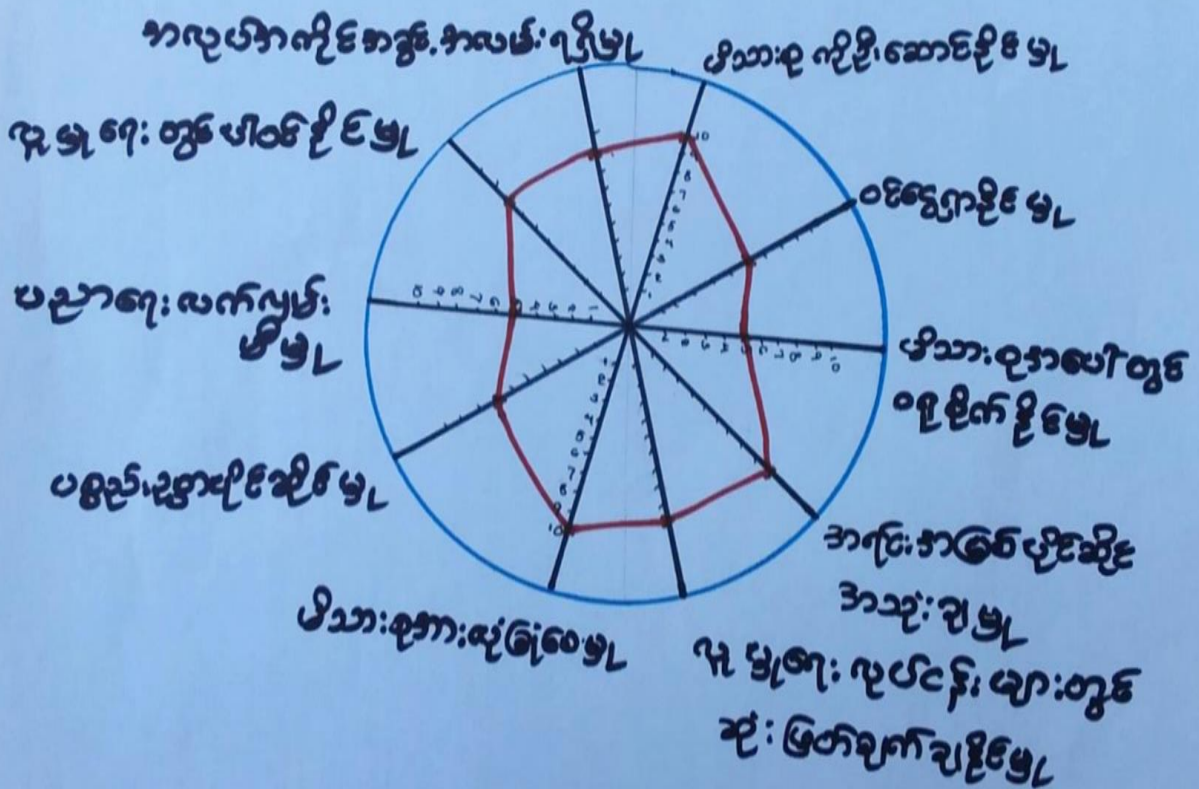

ဒို့ဆောင်ရွေးခွင့် - ဒို့ ဖြတ်မင်းထွန်း

နေရာ - ကုန်းကြီးကျောင်း

ပါဝင်ဆွေးနွေးသူ - ကျား (၁၀)ဦး

အချိန် - ၀:၃၀

မှတ်တမ်းတင်သူ - ဒို့အောင်ကျော်



ပရိယတ္တိသုံးသပ်ခြင်း

ကျေးဇူး - ဤပင်လှ

အုပ်စု - အတ္တ

ခြုံငုံသုံးသပ်ချက်

ရက်စွဲ - ၂၉.၁၀.၂၀၁၀

အမျိုးအမည်

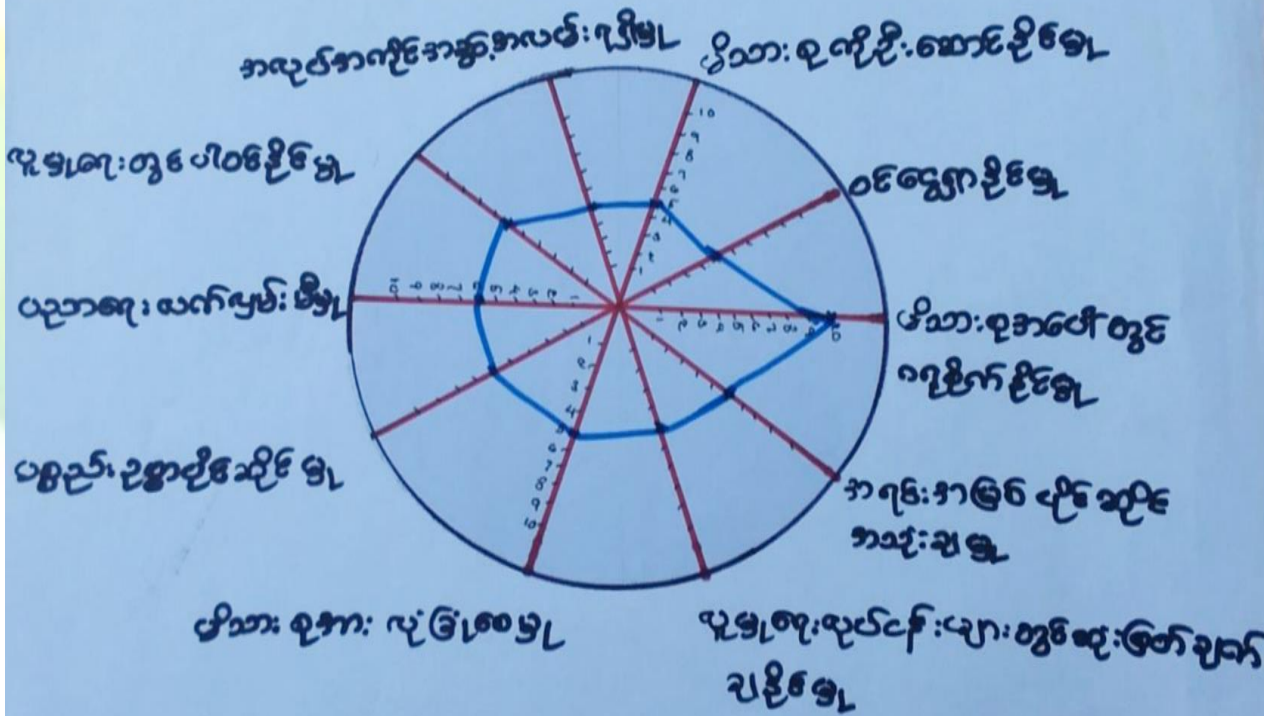

ဦးဆောင်ဆွေးနွေးသူ - ဒေါ်ဇော်ဇော်

ကျေးဇူး - ဦးကျော်စွန်း

ပါဝင်ဆွေးနွေးသူ - ဦးကျော်စွန်း

အချိန် - ၁:၃၀

မှတ်တမ်းတင်သူ - ဦးကျော်စွန်း



ပင်ကိုအိမ်သုံးသတ်ခြင်း

ကျေးဇူး - ဤပင်ပေး

မြို့နယ် - ပေကြာကွယ်

အုပ်စု - အတ္တ

ရက်စွဲ - ၂၉.၁၀.၂၀၁၈

အမျိုးသား + အမျိုးသမီး

- အမျိုးသား

- အမျိုးသမီး



ဦးဆောင်ဆွေးနွေးသူ - ဦးမြတ်မင်းထွန်း

ရေးရာ - သန်းကြီးကျောင်း

ပါမစ်ဆွေးနွေးသူ - ကျား (၁၁)ဦး၊ မ(၈)

အချိန် - ၁:၃၅

မှတ်တမ်းတင်သူ - ဦးကျော်ကျော်



၆.၇။ ပြဿနာသစ်ပင်

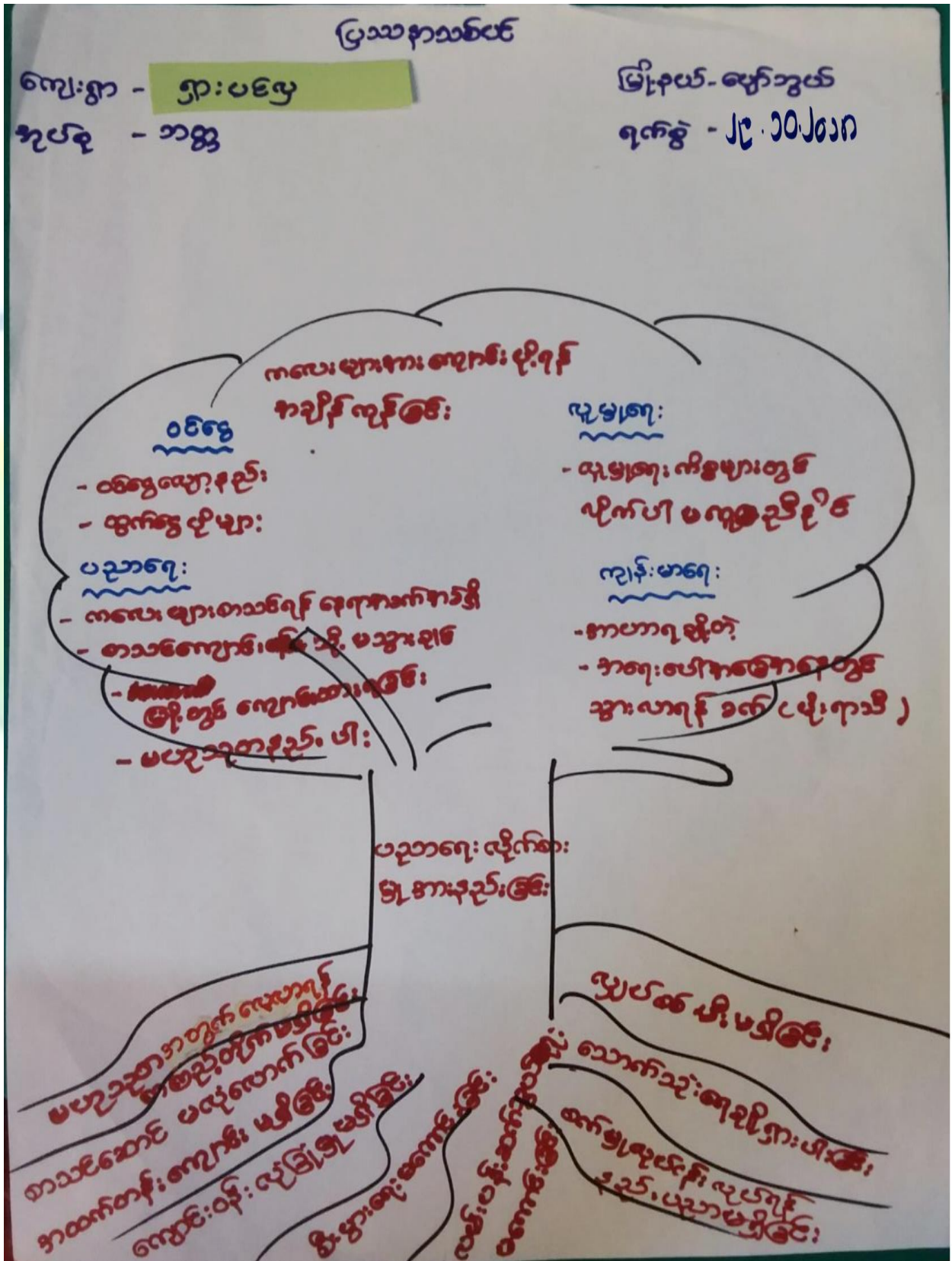



၆.၈။ ကျေးရွာ၏ မျက်မှန်းချက်(၄)နှစ်စာကျေးရွာဖွံ့ဖြိုးရေးအစီအစဉ်

အမျိုးအမည်	ကျေးရွာတွင် ဖွားမြင်သူများ	မ.မြို့တို့ ကျေးရွာများ
မြို့သူများအနက် အမျိုးအမည်များ	ကျေးရွာတွင် ဖွားမြင်သူများ	ကျေးရွာတွင် ဖွားမြင်သူများ
ဦးစီးဌာန	၂၄ နှစ် မြို့သူများ	ဦးစီးဌာန (မဟာ)
ကျေးရွာအုပ်စု	ကျေးရွာအုပ်စု	ကျေးရွာအုပ်စု (မဟာ)
ကျေးရွာအုပ်စု	ကျေးရွာအုပ်စု	ကျေးရွာအုပ်စု (မဟာ)
ကျေးရွာအုပ်စု	ကျေးရွာအုပ်စု	ကျေးရွာအုပ်စု (မဟာ)
ကျေးရွာအုပ်စု	ကျေးရွာအုပ်စု	ကျေးရွာအုပ်စု (မဟာ)
ကျေးရွာအုပ်စု	ကျေးရွာအုပ်စု	ကျေးရွာအုပ်စု (မဟာ)
ကျေးရွာအုပ်စု	ကျေးရွာအုပ်စု	ကျေးရွာအုပ်စု (မဟာ)
ကျေးရွာအုပ်စု	ကျေးရွာအုပ်စု	ကျေးရွာအုပ်စု (မဟာ)
ကျေးရွာအုပ်စု	ကျေးရွာအုပ်စု	ကျေးရွာအုပ်စု (မဟာ)



အမျိုးသမီး

ပြည်သူ့အသက်အိမ်	နေပြည်တော်မြို့နယ်	ဖွဲ့စည်းပုံ: တက်ရောက်ရေး
စိုးရှင်စွာအောင်အိမ်	ကတ္တရာ၊ အပြင်ခြင်ခြင်တယ်	ဖွဲ့စည်းပုံ: သတ္တဝါ
စိုးထွန်းစွာအောင်အိမ်	ကတ္တရာ၊ အပြင်ခြင်ခြင်တယ်	စိုးထွန်းစွာအောင်အိမ်
ဖွဲ့စည်းပုံ: အိမ်ခြံမြေ	၂၄၂၅ ဖွဲ့စည်းပုံ	အိမ်ခြံမြေ
စာကြည့်တိုက်အိမ်ခြံမြေ	စာပေဗဟိုယူတေ ၅၂၆	စာကြည့်တိုက်
ကျေးရွာအေးခင်း	တယ်	(အသစ်)
အိမ်ခြံမြေ	ကျေးရွာအေးခင်းကျေးရွာ	အေးခင်း (အသစ်)
	၄၂၅ ဖွဲ့စည်းပုံ	
ရွာတွင်းကျေးရွာအိမ်	ကျေးရွာအေးခင်းကျေးရွာ	ကျေးရွာအေးခင်း + အိမ်ခြံမြေ
၅၅၅၅ အိမ်ခြံမြေ	ကျေးရွာအေးခင်းကျေးရွာ	
ပညာရေး: မူပိုင်ကျေးရွာ	မူပိုင်ကျေးရွာ ၅၅၅၅	မူပိုင်
အိမ်ခြံမြေ		



ကျေးရွာ ဖွံ့ဖြိုးရေး လုပ်ငန်းများ

ကျေးရွာ - ရွာပင်လှ

ဦးစီးဌာန - ပျော်အွယ်

စတင် - ၁၉၉၅

ခုနှစ် - ၂၀၂၀.၁၀.၂၀၁၈

စဉ်	ကျေးရွာ ဖွံ့ဖြိုးရေး လုပ်ငန်းများ	အဆိုပြုသူ	မိမိတို့ကုန်ကြေး	စီးစားပေးအခင်း
၁။	စာပေလမ်းဆေးရေး	(ကျား+မ)	၄၄၀	၁
၂။	စာပေအဖွဲ့တိုက်	(ကျား+မ)	၃၅၂	၂
၃။	စာပေကျောင်းဖွဲ့စည်းရေး	(ကျား+မ)	၂၆၄	၃
၄။	ရွာဖွံ့ဖြိုးရေး သို့သွားသောလမ်း	(ကျား+မ)	၁၇၆	၄
၅။	ရွာစီရင်စီရင် (ရွာစင်+ရွာပိုက်)	(ကျား+မ)	၈၈	၅



၇။ ကော်မတီဝင်များရွေးချယ်ခြင်းနှင့်ကျေးရွာဖွံ့ဖြိုးရေးအစီအစဉ်ဆောင်ရွက်မှုမှတ်တမ်းခါတ်ပုံများ



ကော်မတီရွေးချယ်ရန် မဲရေတွက်နေစဉ်



ပီမံကိန်းမိတ်ဆက်အစည်းအဝေးမှတ်တမ်းခါတ်ပုံ



အမျိုးသမီးများပင့်ကူအိမ်ကွန်ယက်ရေးဆွဲနေစဉ်မှတ်တမ်းဓာတ်ပုံ



ကျေးရွာဖွံ့ဖြိုးရေးဦးစားပေးမဲပေးရန်တန်းစီနေကြစဉ်



ကျေးရွာလုပ်ငန်းခွဲအတွက်အခက်အခဲများဖော်ထုတ်ဆွေးနွေးစဉ်



ကော်မတီဝင်များစာရင်း

ကျေးရွာစီမံကိန်း အထောက်အကူပြု ကော်မတီဝင် စာရင်းများ			
ကျေးရွာ - ၅၇ - ပင်လှ		အုပ်စု - ဘဏ္ဍ	
စဉ်	အမည်	ကျား/မ	ရာထူး
၁	ဒေါ်အုမာအေး	မ	ဝေတနာ့ဝန်ထမ်း
၂	ဦးမောင်မောင်	ကျား	ဝေတနာ့ဝန်ထမ်း
၃	ဒေါ်မော်မော်ဖြေ	မ	စီ၊ထောက်ခွန်ဌာန
၄	ဦးကိုသန့်	ကျား	စီ၊ထောက်ခွန်ဌာန
၅	ဒေါ်အုစုစုစောင့်	မ	ဝယ်ယူရေး
၆	ဦးကျော်ကျော်ဖြေ	ကျား	ဝယ်ယူရေး
၇	ဦးနန်းကော်ဝင်း	ကျား	ဝယ်ယူရေး
၈	ဦးစိုးသာစောင့်	ကျား	လည်ပတ်ဖြူဖြင်ဆိပ်၊ သိမ်းရေး
၉	ဒေါ်ဖြေဖြေအောင်	မ	လည်ပတ်ဖြူဖြင်ဆိပ်၊ သိမ်းရေး
၁၀	ဒေါ်ဝင်းမာအေး	မ	လည်ပတ်ဖြူဖြင်ဆိပ်၊ သိမ်းရေး
၁၁	ဦးသန်းလွင်	ကျား	ကျေးရွာစာရင်းကိုင်
၁၂	ဦးတင်စိန်	ကျား	ဆောင်၊ ဆည်၊ ဆီး၊ ဖပ်ရေး
၁၃	ဒေါ်ထက်ထက်	မ	ဆောင်၊ ဆည်၊ ဆီး၊ ဖပ်ရေး
၁၄	ဒေါ်ဖြူဖြူစိန်	မ	ဆောင်၊ ဆည်၊ ဆီး၊ ဖပ်ရေး
၁၅	ဒေါ်လှိုင်အေး	မ	ပေဖန်ကန်ဖြူ
၁၆	ဦးသာမောင်	ကျား	ပေဖန်ကန်ဖြူ
၁၇			
၁၈			
၁၉			
၂၀			
၂၁			
၂၂			
၂၃			
၂၄			
၂၅			
၂၆			
၂၇			
၂၈			
၂၉			
၃၀			

မှတ်တမ်းတင်သူ
အမည်။

ရာထူး။ လူထုစည်းရုံးရေးမှူးရက်စွဲ။/...../.....



၈။ပထမနှစ် ကျေးရွာအခြေခံအချက်အလက်များ (ပုံစံ-၁)

ပုံစံ - ၈ - ၁ ကျေးရွာအခြေခံအချက်အလက်များ (Form PC 1)

လမ်းညွှန်စွာ ကျေးရွာတစ်ရွာသို့ ပထမဆုံးမိတ်ဆက်ခရီး သွားရောက်သောအခါ လူထုစည်းရုံးရေးမှူးသည် ကျေးရွာခေါင်းဆောင်များအား ကျေးရွာအချက်အလက်များကို မေတ္တာရပ်ခံ၍ တောင်းခံရသည်။ ဤအချက်အလက်များကို စီမံကိန်းမိတ်ဆက်အစည်းဝေးတွင် တောင်းခံရသည်။ စီမံကိန်းမိတ်ဆက်အစည်းဝေးတွင် လူထုစည်းရုံးရေးမှူးသည် ဤအချက်အလက်များအား စစ်ဆေးပြီး မှန်ကန်အောင်ပြုလုပ်ရမည်။ ပြီးနောက်တွင် လူထုစည်းရုံးရေးမှူးမှ သတင်းအချက်အလက်ထံသို့ Tablets မှ တစ်ဆင့် ပြသသွင်းရမည်။

ကျေးရွာခေါင်းဆောင် အမည် ဦး ပျော့	ကျေးရွာခေါင်းဆောင်၏ ဖုန်းနံပါတ် ၀၉-၃၃၀၃၃၁၄၄	လူထုစည်းရုံးရေးမှူး၏ အမည် ဦး မင်းသိန်းမာရ်
ပြည်နယ်ကြီးအသေကြီး ဗဟိုဌာန	မြို့နယ် ပျောက်ခွယ်	ကျေးရွာအုပ်စု ဘလှူ
		ကျေးရွာ အ : ပင်လှရွာ

က။ လူဦးရေ

လူမျိုးစု	အိမ်ထောင်စုအရေအတွက်	ကိုးကွယ်သည့်ဘာသာ	အိမ်ထောင်စုအရေအတွက်
လူမျိုးစု (၁) မဃ	၁၇၇	ဘာသာ (၁) ဗုဒ္ဓ	၁၇၇
လူမျိုးစု (၂) -----		ဘာသာ (၂) -----	
လူမျိုးစု (၃) -----		ဘာသာ (၃) -----	
လူမျိုးစုစရာ -----		ဘာသာစရာ -----	
အခြား			
	အရေအတွက်		
မသန်စွမ်းသူများ	↓	-	-
သက်ကြီးရွယ်အိုများ (၆၅ နှစ် နှင့် အထက်)	၅၄		
စစ်ဘေးရှောင်			

	အမျိုးသား (အရေအတွက်)	အမျိုးသမီး (အရေအတွက်)
လူဦးရေ	၄၈၀	၄၁၆
လူမျိုးစု (၁) -----		
လူမျိုးစု (၂) -----		
လူမျိုးစု (၃) -----		
အခြား		
အိမ်ထောင်စဦးစီး	၁၃၆	၄၁

(ခ) အခြေခံအထောက်အပံ့ အသုံးအဆောင်များ

စာသင်ကျောင်း	အမှတ် ခြံမီ	ကျွန်းမာရေး	အမှတ် ခြံမီ	ဘာသာရေး အဆောက် အအုံများ	အမှတ် ခြံမီ



အထက်တန်းကျောင်း	<input type="checkbox"/>	ဆေးရုံ	<input type="checkbox"/>	ခေတ်	<input checked="" type="checkbox"/>
အလယ်တန်းကျောင်း	<input type="checkbox"/>	ကျန်းမာရေးဌာန	<input type="checkbox"/>	ဘုန်းကြီးကျောင်း	<input checked="" type="checkbox"/>
မူလတန်းကျောင်း	<input checked="" type="checkbox"/>	ကျန်းမာရေးဌာနခွဲ	<input type="checkbox"/>	ဟိန္ဒူဘုရားကျောင်း	<input type="checkbox"/>
မူကြိုကျောင်း	<input type="checkbox"/>	ဆေးပေးခန်း	<input type="checkbox"/>	ခရစ်ယာန်ကျောင်း	<input type="checkbox"/>
အခြား	<input type="checkbox"/>	အခြား	<input type="checkbox"/>	ပလီ	<input type="checkbox"/>
				အခြား	<input type="checkbox"/>
မှတ်ချက်		မှတ်ချက်		မှတ်ချက်	

(ဂ) ကျွမ်းကျင်သူများမှတ်တမ်း (ကျေးရွာတွင်နေထိုင်သော သို့မဟုတ် တခြားရွာမှလာရောက်သော ကျွမ်းကျင်သူများ)

(၁) တောင်ကျောင်း			(၂) ကျန်းမာရေး			(၃) လက်မှုပညာရှင်		
	ရွာတွင်နေထိုင်သူ	အခြားရွာမှလာသူ		ရွာတွင်နေထိုင်သူ	အခြားရွာမှလာသူ		ရွာတွင်နေထိုင်သူ	အခြားရွာမှလာသူ
မူလတန်းပြဆရာ/မ	<input type="checkbox"/>	<input checked="" type="checkbox"/>	ဆရာဝန်	<input type="checkbox"/>	<input type="checkbox"/>	လက်သမား	<input checked="" type="checkbox"/>	<input checked="" type="checkbox"/>
အထက်တန်းပြဆရာ/မ	<input type="checkbox"/>	<input type="checkbox"/>	လက်ထောက်ကျန်းမာရေးမှူး	<input type="checkbox"/>	<input type="checkbox"/>	မန်းရုံ	<input checked="" type="checkbox"/>	<input checked="" type="checkbox"/>
အလယ်တန်းပြဆရာ/မ	<input type="checkbox"/>	<input type="checkbox"/>	အမျိုးသမီးကျန်းမာရေးဆရာမ	<input type="checkbox"/>	<input type="checkbox"/>	လှုပ်စစ်ကျွမ်းကျင်မီးသမား	<input type="checkbox"/>	<input type="checkbox"/>
မူကြိုဆရာ/မ	<input type="checkbox"/>	<input type="checkbox"/>	သားဖွားဆရာမ	<input type="checkbox"/>	<input checked="" type="checkbox"/>	စရိုက်သွယ်သူ	<input type="checkbox"/>	<input type="checkbox"/>
အခြား	<input type="checkbox"/>	<input type="checkbox"/>	ပြည်သူ့ကျန်းမာရေးလုပ်သား	<input checked="" type="checkbox"/>	<input type="checkbox"/>	စက်ပြင်ဆရာ	<input type="checkbox"/>	<input checked="" type="checkbox"/>
မှတ်ချက်			မှတ်ချက်			မှတ်ချက်		

(ဃ) ကျေးရွာသို့ရောက်ရှိနိုင်သည့် လမ်းအခြေအနေ /ကျေးရွာတစ်ရွာသည် ၎င်း၏ ကျေးရွာအုပ်စုနှင့် ဆက်သွယ်ထားသော လမ်းအခြေအနေ (အောက်ပါတို့ကိုပိုင်းပါ)

ကျောက်ကြမ်းလမ်း ကတ္တရာလမ်း ကွန်ကရစ်လမ်း မော်တော်ဆိုင်ကယ်လမ်း
 ကျောက်ခင်းလမ်း မြေသားလမ်း လူသွားလမ်း အခြား _____

(င) ကျေးရွာဖွံ့ဖြိုးမှုစီမံချက်

- (၁) လူထုပဟိုပြုစီမံကိန်းမစတင်မီ ဤကျေးရွာတွင်ကျေးရွာဖွံ့ဖြိုးမှု စီမံချက်ရှိခဲ့ပါသလား? ဝိုင်ဒါ
 ဝိုင်ဒါသည် (မရှိပါ)/မသိပါ
- (၂) ရှိခဲ့ပါလျှင် ဤစီမံချက်ကို မည်သည့် ခုနှစ်တွင်ပြင်ဆင်ခဲ့ပါသနည်း? နှစ်-----/မသိပါ
- (၃) ဤစီမံချက်ကို ဖြည့်နယ်မှုအတည်ပြုခဲ့ပါသလား? မြဲခဲ့ပါသည်/မမြဲခဲ့ပါ /မသိပါ

(စ) ခရီးအကွာအဝေး

- (၁) ဤကျေးရွာ၏ပဟိုမှ ၎င်းကျေးရွာအုပ်စု၏ပဟိုအထိ ခရီးခိုင်းမည်မျှကွာဝေးသနည်း? ဝိုင်-----/မသိပါ
- (၂) ဤကျေးရွာမှ ၎င်းကျေးရွာအုပ်စု၏ပဟိုအထိ သွားလာရာတွင်ကြာမြင့်သည့်အချိန်

ခြောက်သွေ့ရာသီတွင်ကြာချိန်----- ၃၀ ----- ထော်လာဂျီ/မော်တော်ဆိုင်ကယ်/မြေလျင်/လား/မော်တော်ဘုတ်/
 အခြား-----

မိုးရာသီတွင်ကြာချိန်----- ၁:၀၀ ----- ထော်လာဂျီ/မော်တော်ဆိုင်ကယ်/မြေလျင်/လား/မော်တော်ဘုတ်/
 အခြား-----



(ဆ) ပတ်ဝန်းကျင်ဆိုင်ရာ သဘာဝဘေးအန္တရာယ်

ဤကျေးရွာတွင် ချေနှိမ်ခြင်းကဲ့သို့ သဘာဝဘေးအန္တရာယ်ကုန်ဆုံးရှုံးခြင်း ရှိပါသလား။

ဟု ဖန်တီးပါ ရှိပါသည် ရှိလျှင် ဖော်ပြပါ -----

(ဇ) ကျေးရွာတွင် ခွဲစည်းထားသော အဖွဲ့အစည်းများ

လူထုပဟိုပြုစီမံကိန်းပတ်ဝန်းကျင်ဆိုင်ရာ ဤကျေးရွာတွင် ကျေးရွာဖွံ့ဖြိုးရေးအတွက် အစိုးရ (သို့) ရွာသားများကိုယ်တိုင်(သို့) စီမံကိန်းတစ်ခုခုမှ ခွဲစည်းထားသည့် အဖွဲ့အစည်းများရှိပါသလား။

(၁) ပြည်ထောင်စု -----

(၂) -----

(ဈ) အထွေထွေအုပ်ချုပ်ရေး ဦးစီးဌာန (GAD) မှ မှတ်တမ်းတင်ထားခြင်း

ဤကျေးရွာသည် အထွေထွေအုပ်ချုပ်ရေး ဦးစီးဌာန (GAD) မှ မှတ်တမ်းတင်ထားမှု ရှိပါသလား။

ဖန်တီးပါ ရှိပါသည်

ကျေးရွာခေါင်းဆောင်

အမည် ဦး မောင်

လက်မှတ် မောင် ဇန်နဝါရီ ၂၀၁၇

လူထုစည်းရုံးရေးမှူး

အမည် ဦး မင်းသိန်းမင်း

လက်မှတ် Mdahl ဇန်နဝါရီ ၂၀၁၇



ဒုတိယနှစ် ကျေးရွာအခြေခံအချက်အလက်များ (ပုံစံ-၁)

ပုံစံ - ၈ - ၁ ကျေးရွာအခြေခံအချက်အလက်များ (Form PC 1)

လမ်းညွှန်ချက်၊ ကျေးရွာတစ်ရွာသို့ ပထမဆုံးမိတ်ဆက်ခရီး သွားရောက်သောအခါ လူထုစည်းရုံးရေးမှူးသည် ကျေးရွာ ခေါင်းဆောင်များအား ကျေးရွာအချက်အလက်များကို မေတ္တာရပ်ခံ၍ တောင်းခံရမည်။ ဤအချက်အလက်များကို စီမံကိန်း မိတ်ဆက်အစည်းဝေးမတိုင်မီတောင်းခံရမည်။ စီမံကိန်းမိတ်ဆက်အစည်းဝေးတွင် လူထုစည်းရုံးရေးမှူးသည် ဤအချက်အလက် များအား စစ်ဆေးပြီး မှန်ကန်အောင်ပြုလုပ်ရမည်။ ပြီးနောက်တွင် လူထုစည်းရုံးရေးမှူးမှ သတင်းအချက်အလက်ထံသို့ Tablets မှ တဆင့် ဖြည့်သွင်းရမည်။

ကျေးရွာခေါင်းဆောင် အမည် ဦးကျော်	ကျေးရွာခေါင်းဆောင်၏ ဖုန်းနံပါတ် ၀၇- ၃ ၃၀ ၁၃ ၁၄၂	လူထုစည်းရုံးရေးမှူး၏ အမည် ဒေါ်နန်းမိုးအိမ်
ပြည်နယ်/တိုင်းဒေသကြီး မန္တလေး	မြို့နယ် ပျက်ကွယ် ကျေးရွာအုပ်စု ကတ္တ	ကျေးရွာ ရွာပဒေဗျ

လူမျိုးစု	အိမ်ထောင်စုအရေအတွက်	ကိုးကွယ်သည့်ဘာသာ	အိမ်ထောင်စုအရေအတွက်
လူမျိုးစု (၁) --- ဗမာ	၁၃၃	ဘာသာ (၁) --- ဗုဒ္ဓ	၁၃၃
လူမျိုးစု (၂) -----		ဘာသာ (၂) -----	
လူမျိုးစု (၃) -----		ဘာသာ (၃) -----	
လူမျိုးစုရော -----		ဘာသာရော -----	
အခြား	အရေအတွက်		
မသန်စွမ်းသူများ	၂		
သက်ကြီးရွယ်အိုများ (၆၅ နှစ် နှင့် အထက်)	၅၀		
စစ်ဘေးရှောင်			

	အမျိုးသား (အရေအတွက်)	အမျိုးသမီး (အရေအတွက်)
လူဦးရေ		
လူမျိုးစု (၁)--- ဗမာ	၂၈၁	၃၃၅
လူမျိုးစု (၂)-----		
လူမျိုးစု (၃)-----		
အခြား		
အိမ်ထောင်ဦးစီး	၉၅	၃၈

(ခ) အခြေခံအောက်အဖွဲ့ အသုံးအဆောင်များ

စာသင်ကျောင်း	အမှတ် ခြံပိ	ကျန်းမာရေး	အမှတ် ခြံပိ	ဘာသာရေး အဆောက် အအုံများ	အမှတ် ခြံပိ



အထက်တန်းကျောင်း	<input type="checkbox"/>	ဆေးရုံ	<input type="checkbox"/>	ဝေတီ	<input checked="" type="checkbox"/>
အလယ်တန်းကျောင်း	<input type="checkbox"/>	ကျန်းမာရေးဌာန	<input type="checkbox"/>	ဘုန်းကြီးကျောင်း	<input checked="" type="checkbox"/>
မူလတန်းကျောင်း	<input checked="" type="checkbox"/>	ကျန်းမာရေးဌာနခွဲ	<input type="checkbox"/>	ဟိန္ဒူဘုရားကျောင်း	<input type="checkbox"/>
မူကြိုကျောင်း	<input type="checkbox"/>	ဆေးပေးခန်း	<input type="checkbox"/>	ရေစိယာန်ကျောင်း	<input type="checkbox"/>
အခြား	<input type="checkbox"/>	အခြား	<input type="checkbox"/>	ဇလီ	<input type="checkbox"/>
မှတ်ချက်		မှတ်ချက်		အခြား	<input type="checkbox"/>
				မှတ်ချက်	

(ဂ) ကျွမ်းကျင်သူများမှတ်တမ်း (ကျေးရွာတွင်နေထိုင်သော သို့မဟုတ် တခြားရွာမှလာရောက်သော ကျွမ်းကျင်သူများ)

(ခ) စာသင်ကျောင်း			(င) ကျန်းမာရေး			(ဂ) လက်မှုပညာရှင်		
	ရွာတွင်နေထိုင်သူ	အခြားရွာမှလာသူ		ရွာတွင်နေထိုင်သူ	အခြားရွာမှလာသူ		ရွာတွင်နေထိုင်သူ	အခြားရွာမှလာသူ
မူလတန်းပြဆရာ/မ	<input type="checkbox"/>	<input checked="" type="checkbox"/>	ဆရာဝန်	<input type="checkbox"/>	<input type="checkbox"/>	လက်သမား	<input type="checkbox"/>	<input checked="" type="checkbox"/>
အထက်တန်းပြဆရာ/မ	<input type="checkbox"/>	<input type="checkbox"/>	လက်ထောက်ကျန်းမာရေးမှူး	<input type="checkbox"/>	<input type="checkbox"/>	ပန်းရံ	<input type="checkbox"/>	<input checked="" type="checkbox"/>
အလယ်တန်းပြဆရာ/မ	<input type="checkbox"/>	<input type="checkbox"/>	အမျိုးသမီးကျန်းမာရေးဆရာမ	<input type="checkbox"/>	<input type="checkbox"/>	လျှပ်စစ်ကျွမ်းကျင်သမား	<input type="checkbox"/>	<input type="checkbox"/>
မူကြိုဆရာ/မ	<input type="checkbox"/>	<input type="checkbox"/>	သားဖွားဆရာမ	<input type="checkbox"/>	<input checked="" type="checkbox"/>	ဓနပိုင်သူယ်သူ	<input type="checkbox"/>	<input checked="" type="checkbox"/>
အခြား	<input type="checkbox"/>	<input type="checkbox"/>	ပြည်သူ့ကျန်းမာရေးလုပ်သား	<input checked="" type="checkbox"/>	<input type="checkbox"/>	စက်ပြင်ဆရာ	<input type="checkbox"/>	<input type="checkbox"/>
မှတ်ချက်			မှတ်ချက်			မှတ်ချက်		

(ဃ) ကျေးရွာသို့ ရောက်ရှိနိုင်သည့် လမ်းအခြေအနေ / ကျေးရွာတစ်ရွာသည် ၎င်း၏ ကျေးရွာအုပ်စုနှင့် ဆက်သွယ်ထားသော လမ်းအခြေအနေ (အောက်ဖိတ်ကိုရိုင်းပါ)

ကျောက်ကြမ်းလမ်း: ကတ္တရာလမ်း: ကွန်ကရစ်လမ်း: မော်တော်ဆိုင်ကယ်လမ်း:
 ကျောက်စင်းလမ်း: မြေသားလမ်း: လူသွားလမ်း: အခြား: _____

(င) ကျေးရွာဖွံ့ဖြိုးမှုစီမံချက်

(၁) လူထုတို့ဖြစ်ပေါ်နေသော ပြဿနာကို ဤကျေးရွာတွင် ကျေးရွာဖွံ့ဖြိုးမှု စီမံချက်ရှိခဲ့ပါသလား? ရိုင်းပါ
 (၂) ရှိခဲ့ပါလျှင် ဤစီမံချက်ကို မည်သည့် ခုနှစ်တွင် ပြင်ဆင်ခဲ့ပါသနည်း? ရိုင်းပါသည်/မရိုင်းပါ
 (၃) ဤစီမံချက်ကို ဖြည့်ဆည်းပေးခဲ့ပါသလား? နှစ်-----/မသိပါ
ဖြည့်ခဲ့ပါသည်/မဖြည့်ခဲ့ပါ /မသိပါ

(စ) ဓနိအကွာအဝေး

(၁) ဤကျေးရွာ၏ ဝဟိုမှ ၎င်းကျေးရွာအုပ်စု၏ ဝဟိုအထိ ဓနိပိုင်မှုကွာဝေးသနည်း? ရိုင်းပါ-----/မသိပါ
 (၂) ဤကျေးရွာမှ ၎င်းကျေးရွာအုပ်စု၏ ဝဟိုအထိ သွားလာရာတွင် ကြာမြင့်သည့် အချိန်

ခြောက်သွေ့ရာသီတွင် ကြာချိန် ----- ၃၀ မိနစ် ----- ထော်လာရီ/မော်တော်ဆိုင်ကယ်/ခြေလျင်/လား/မော်တော်ဆိုင်/အခြား: -----
 မိုးရာသီတွင် ကြာချိန် ----- ၁၅ မိနစ် ----- ထော်လာရီ/မော်တော်ဆိုင်ကယ်/ခြေလျင်/လား/မော်တော်ဆိုင်/အခြား: -----



(ဆ) ပတ်ဝန်းကျင်ဆိုင်ရာ သဘာဝဘေးအန္တရာယ်

ဤကျေးရွာတွင် ရေကြီးခြင်းကိုသို့ သဘာဝဘေးအန္တရာယ်ကုရောက်မှုခြင်း ရှိပါသလား။
 မရှိပါ ရှိပါသည် ရှိလျှင်ဖော်ပြပါ -----

(ဇ) ကျေးရွာတွင် ဖွဲ့စည်းထားသော အဖွဲ့အစည်းများ

လူထုဝဟိုပြုစီမံကိန်းမတိုင်မီ ဤကျေးရွာတွင် ကျေးရွာဖွံ့ဖြိုးရေးအတွက် အစိုးရ (သို့) ရွာသားများကိုယ်တိုင်(သို့) စီမံကိန်းတစ်ခုခုမှ ဖွဲ့စည်းထားသည့် အဖွဲ့အစည်းများရှိပါသလား။

(၁) ----- မြစ်ဖျားရွာငါးစိတ်ကန် ;

(၂) -----

(ဈ) အထွေထွေအုပ်ချုပ်ရေး ဦးစီးဌာန (GAD) မှ မှတ်တမ်းတင်ထားခြင်း

ဤကျေးရွာသည် အထွေထွေအုပ်ချုပ်ရေး ဦးစီးဌာန (GAD) မှ မှတ်တမ်းတင်ထားမှု ရှိပါသလား။
 မရှိပါ ရှိပါသည်

ကျေးရွာခေါင်းဆောင်

အမည် - ဦးကျော်

လက်မှတ် Key ၀၄.၉ - ၂၃.၁၁.၂၀၁၇

လူထုစည်းရုံးရေးမှူး

အမည် - ဒေါ်နန်းစို

လက်မှတ် NS ၀၄.၉ ၂၃.၁၁.၂၀၁၇



တတိယနှစ် ကျေးရွာအခြေခံအချက်အလက်များ (ပုံစံ-၁)

ပုံစံ - ၈ - ၁ ကျေးရွာအခြေခံအချက်အလက်များ (Form PC 1)

လမ်းညွှန်ချက်။ ကျေးရွာတစ်ရွာသို့ ပထမဆုံးမိတ်ဆက်ခရီး သွားရောက်သောအခါ လူထုစည်းရုံးရေးမှူးသည် ကျေးရွာ ခေါင်းဆောင်များအား ကျေးရွာအချက်အလက်များကို မေတ္တာရပ်ခံ၍ တောင်းခံရသည်။ ဤအချက်အလက်များကို စီမံကိန်း မိတ်ဆက်အစည်းဝေးမတိုင်မီတောင်းခံရမည်။ စီမံကိန်းမိတ်ဆက်အစည်းဝေးတွင် လူထုစည်းရုံးရေးမှူးသည် ဤအချက်အလက် များအား စစ်ဆေးပြီး မှန်ကန်အောင်ပြုလုပ်ရမည်။ ပြီးနောက်တွင် လူထုစည်းရုံးရေးမှူးမှ သတင်းအချက်အလက်ထံသို့ Tablets မှ တစ်ဆင့် ဖြည့်သွင်းရမည်။

ကျေးရွာခေါင်းဆောင် အမည် ဦး မျော	ကျေးရွာခေါင်းဆောင်၏ ဖုန်းနံပါတ် ၀၇ - ၇၆၈ ၅၂၁ ၃၃၄	လူထုစည်းရုံးရေးမှူး၏ အမည် ဦးစော ဇော်လင်း
ပြည်နယ်/တိုင်းဒေသကြီး	မြို့နယ်	ကျေးရွာအုပ်စု
မျောက်	မျောက်	ကျေးရွာ ၂၇-၀၉၅

က။ လူဦးရေ

လူမျိုးစု	အိမ်ထောင်စုအရေအတွက်	ကိုးကွယ်သည့်ဘာသာ	အိမ်ထောင်စုအရေအတွက်
လူမျိုးစု (၁) မြန်မာ	၁၃၃	ဘာသာ (၁) - ဗုဒ္ဓ	၁၃၃
လူမျိုးစု (၂) -----		ဘာသာ (၂) -----	
လူမျိုးစု (၃) -----		ဘာသာ (၃) -----	
လူမျိုးစုရော -----		ဘာသာရော -----	
အခြား	အရေအတွက်		
မသန်စွမ်းသူများ	၂		၂
သက်ကြီးရွယ်အိုများ (၆၅ နှစ် နှင့် အထက်)	၅၀		၅၀
စစ်ဘေးရှောင်	-		

	အမျိုးသား (အရေအတွက်)	အမျိုးသမီး (အရေအတွက်)
လူဦးရေ	၂၈၁	၃၃၅
လူမျိုးစု (၁) -----		
လူမျိုးစု (၂) -----		
လူမျိုးစု (၃) -----		
အခြား		
အိမ်ထောင်ဦးစီး	၉၅	၃၈

(ခ) အခြေခံအဆောက်အအုံ အသုံးအဆောင်များ

စာသင်ကျောင်း	အမှတ် ခြံစိမ်ပါ	ကျန်းမာရေး	အမှတ် ခြံစိမ်ပါ	ဘာသာရေး အဆောက် အအုံများ	အမှတ် ခြံစိမ်ပါ
မူကြိုကျောင်း	<input type="checkbox"/>	တိုက်နယ်ဆေးရုံ	<input type="checkbox"/>	စေတီ	၂၅



မူလတန်းကျောင်း	<input checked="" type="checkbox"/>	ကျန်းမာရေးဌာန	<input type="checkbox"/>	ဘုန်းကြီးကျောင်း	<input checked="" type="checkbox"/>
မူလွန်ကျောင်း	<input type="checkbox"/>	ကျန်းမာရေးဌာနခွဲ	<input type="checkbox"/>	ဟိန္ဒူဘုရားကျောင်း	<input type="checkbox"/>
အလယ်တန်းကျောင်း	<input type="checkbox"/>	ဆေးပေးခန်း	<input type="checkbox"/>	ရေစ်ယာန်ကျောင်း	<input type="checkbox"/>
လယ်လွန်ကျောင်း	<input type="checkbox"/>	အခြား	<input type="checkbox"/>	ဗလီ	<input type="checkbox"/>
အထက်တန်းကျောင်း	<input type="checkbox"/>			အခြား	<input type="checkbox"/>
အခြား	<input type="checkbox"/>				
မှတ်ချက်		မှတ်ချက်		မှတ်ချက်	

(ဂ) ကျွမ်းကျင်သူများမှတ်တမ်း (ကျေးရွာတွင်နေထိုင်သော သို့မဟုတ် တခြားရွာမှလာရောက်သော ကျွမ်းကျင်သူများ)

(၁) စာသင်ကျောင်း			(၂) ကျန်းမာရေး			(၃) လက်မှုပညာရှင်		
	ရွာတွင်နေထိုင်သူ	အခြားရွာမှလာသူ		ရွာတွင်နေထိုင်သူ	အခြားရွာမှလာသူ		ရွာတွင်နေထိုင်သူ	အခြားရွာမှလာသူ
မူလတန်းပြဆရာ/မ	<input type="checkbox"/>	<input checked="" type="checkbox"/>	ဆရာဝန်	<input type="checkbox"/>	<input type="checkbox"/>	လက်သမား	<input type="checkbox"/>	<input checked="" type="checkbox"/>
အထက်တန်းပြဆရာ/မ	<input type="checkbox"/>	<input type="checkbox"/>	လက်ထောက်ကျန်းမာရေးမှူး	<input type="checkbox"/>	<input type="checkbox"/>	ပန်းရံ	<input type="checkbox"/>	<input checked="" type="checkbox"/>
အလယ်တန်းပြဆရာ/မ	<input type="checkbox"/>	<input type="checkbox"/>	အမျိုးသမီးကျန်းမာရေးဆရာမ	<input type="checkbox"/>	<input type="checkbox"/>	လျှပ်စစ်ကျွမ်းကျင်၊ မီးသမား	<input type="checkbox"/>	<input type="checkbox"/>
မူကြိုဆရာ/မ	<input type="checkbox"/>	<input type="checkbox"/>	သားဖွားဆရာမ	<input type="checkbox"/>	<input checked="" type="checkbox"/>	ရေပိုက်သွယ်သူ	<input type="checkbox"/>	<input checked="" type="checkbox"/>
အခြား	<input type="checkbox"/>	<input type="checkbox"/>	ပြည်သူ့ကျန်းမာရေးလုပ်သား	<input type="checkbox"/>	<input checked="" type="checkbox"/>	စက်ပြင်ဆရာ	<input type="checkbox"/>	<input type="checkbox"/>
မှတ်ချက်			မှတ်ချက်			မှတ်ချက်		

(ဃ) ကျေးရွာသို့ ရောက်ရှိနိုင်သည့် လမ်းအခြေအနေ / ကျေးရွာတစ်ရွာသည် ၎င်း၏ ကျေးရွာအုပ်စုနှင့် ဆက်သွယ်ထားသော လမ်းအခြေအနေ (အောက်ပါတို့ကိုပိုင်းပါ)

ကျောက်ကြမ်းလမ်း ကတ္တရာလမ်း ကွန်ကရစ်လမ်း မော်တော်ဆိုင်ကယ်လမ်း
 ကျောက်ခင်းလမ်း မြေသားလမ်း လူသွားလမ်း အခြား _____

(င) ကျေးရွာဖွံ့ဖြိုးမှုစီမံချက်

(၁) လူထုဗဟိုပြုစီမံကိန်းမစတင်မီ ဤကျေးရွာတွင်ကျေးရွာဖွံ့ဖြိုးမှု စီမံချက်ရှိခဲ့ပါသလား? ပိုင်းပါ
ရှိပါသည်/မရှိပါ/မသိပါ

(၂) ရှိခဲ့ပါလျှင် ဤစီမံချက်ကို မည်သည့် ခုနှစ်တွင်ပြင်ဆင်ခဲ့ပါသနည်း? နှစ်-----/မသိပါ

(၃) ဤစီမံချက်ကို မြို့နယ်မှအတည်ပြုခဲ့ပါသလား? ပြုခဲ့ပါသည်/မပြုခဲ့ပါ/မသိပါ

(စ) ခရီးအကွာအဝေး

(၁) ဤကျေးရွာ၏ဗဟိုမှ ၎င်းကျေးရွာအုပ်စု၏ဗဟိုအထိ ခရီးမိုင်မည်မျှကွာဝေးသနည်း? မိုင်-----/မသိပါ

(၂) ဤကျေးရွာမှ ၎င်းကျေးရွာအုပ်စုဗဟိုအထိ သွားလာရာတွင်ကြာမြင့်သည့်အချိန်။

ခြောက်သွေ့ရာသီတွင်ကြာချိန်-----၃၀ မိနစ်----- ထော်လာဂျီ/မော်တော်ဆိုင်ကယ်/ခြေလျင်/လား/မော်တော်ဘုတ်/
 အခြား-----
 မိုးရာသီတွင်ကြာချိန်-----၃၅ မိနစ်----- ထော်လာဂျီ/မော်တော်ဆိုင်ကယ်/ခြေလျင်/လား/မော်တော်ဘုတ်/



အခြား -----

(ဆ) ပတ်ဝန်းကျင်ဆိုင်ရာ သဘာဝဘေးအန္တရာယ်

ဤကျေးရွာတွင် ရေကြီးခြင်းကဲ့သို့ သဘာဝဘေးအန္တရာယ်ကျရောက်ဖူးခြင်း ရှိပါသလား။

မရှိပါ ရှိပါသည် ရှိလျှင်ဖော်ပြပါ -----

(ဇ) ကျေးရွာတွင် ဖွဲ့စည်းထားသော အဖွဲ့အစည်းများ

လူထုပညာပြုစီမံကိန်းမတိုင်မီ ဤကျေးရွာတွင် ကျေးရွာဖွံ့ဖြိုးရေးအတွက် အစိုးရ (သို့) ရွာသားများကိုယ်တိုင်(သို့) စီမံကိန်းတစ်ခုခုမှ ဖွဲ့စည်းထားသည့် အဖွဲ့အစည်းများရှိပါသလား။

(၁) -----

(၂) -----

(ဈ) အထွေထွေအုပ်ချုပ်ရေး ဦးစီးဌာန (GAD) မှ မှတ်တမ်းတင်ထားခြင်း

ဤကျေးရွာသည် အထွေထွေအုပ်ချုပ်ရေး ဦးစီးဌာန (GAD) မှ မှတ်တမ်းတင်ထားမှု ရှိပါသလား။

မရှိပါ ရှိပါသည်

ကျေးရွာခေါင်းဆောင်

အမည် ဦး ချော့

လက်မှတ် ဇန.

လူထုစည်းရုံးရေးမှူး

အမည် ဦးကျော်စန္ဒာ

လက်မှတ် ဇန.စွဲ



ပုံစံ - ၂ ။ ပထမနှစ် စီမံကိန်းစက်ဝန်းအချိန်ဇယား

ပုံစံ - ၀ - ၂ - စီမံကိန်းစက်ဝန်းအချိန်ဇယား (PC 2)

လက်ညွှန်ချက် သက်ဆိုင်ရာလုပ်ထုတ်ချိန်/လက်ထောက်နှုန်း/ပညာရေးများမှ စီမံကိန်းစက်ဝန်းအဆင့်တစ်ခုပြီးစီးတိုင်း ကျေးရွာနှင့် ကျေးရွာအုပ်စုအတွက် ဤပုံစံကို ဖြည့်သွင်းရမည်။

စည်းရုံးရေးမှူး/ဝန်ထမ်း အမည် ဒေါ်ခင်စုစု

နေ့စွဲ ၂၃.၇.၂၀၁၇

စက်ဝန်းအားအမှတ်ကြိမ်ပါ စက်ဝန်း(၁) စက်ဝန်း(၂) စက်ဝန်း(၃)

စက်ဝန်း(၄)

ဖြည့်နှုတ်/တိုင်း မန္တလေး မြို့နယ် ပျော်ဘွဲ့ ကျေးရွာအုပ်စု ဘတ္တ ကျေးရွာ ၅၇.၁၆၅

စီမံကိန်းအောင်မြင်မှုအဆင့်များ	နေ့စွဲ		အစည်းအဝေးတွင်တက်ရောက်သူအရေအတွက်			
	စတင်သည့်နေ့	ပြီးဆုံးသည့်နေ့	အချိုးသားအရေအတွက်	အချိုးသမီးအရေအတွက်	အိမ်ထောင်စုအရေအတွက်	လူမျိုးစုထက်ရောက်သူအရေအတွက်နှင့်လူမျိုးစုအမည်
၁။ ကျေးရွာစီမံကိန်း မိတ်ဆက်အစည်းအဝေး	၂၃.၃.၂၀၁၇	၂၃.၃.၂၀၁၇	၅၂	၃၅	၅၂	၁၈၁ ၅၂
၂။ ကျေးရွာဖွံ့ဖြိုးရေး စီမံချက်ရေးဆွဲခြင်းအစည်းအဝေး	၂၃.၃.၂၀၁၇	၂၃.၃.၂၀၁၇	၃၅	၅၂	၅၂	၁၈၁ ၅၂
၃။ ကျေးရွာအုပ်စု လုပ်ငန်းဆုံးဖြတ်ချက်စုသည့်အစည်းအဝေး	၂၃.၃.၂၀၁၇	၂၃.၃.၂၀၁၇	၃၃	၅၂	၃၇	၁၈၁ ၃၇
၄။ မြို့နယ်အဆင့် စီမံကိန်းရေးဆွဲရေး နှင့် အကောင်အထည်ဖော်ရေးကော်မတီ၏ စီမံကိန်း သုံးသပ်မှုအစည်းအဝေး			၃၃	၃၃	၃၃	၃၃
၅။ မြို့နယ် စီမံကိန်းရေးဆွဲရေး နှင့် အကောင်အထည်ဖော်ရေး ကော်မတီ၏စုံစမ်းဖြတ်ချက်ပေးပို့ရာတွင် အထူးအကြောင်းကြားသည့် အစည်းအဝေး	၂၃.၆.၂၀၁၇	၂၃.၆.၂၀၁၇	၅၇	၄၈	၅၇	၁၈၁ ၅၇
၆။ စီမံကိန်းလုပ်ငန်းဆွဲစီမံချက်ရေးဆွဲခြင်းအစည်းအဝေး						
၆.၁။ စီမံကိန်းလုပ်ငန်း အကောင်အထည်ဖော်ရေးအစီအစဉ် ရေးဆွဲခြင်း	၂၃.၆.၂၀၁၇	၂၃.၆.၂၀၁၇	၅၇	၄၈	၅၇	၁၈၁ ၅၇



၆.၂။ ဝယ်ယူရေးအစီအစဉ် ရေးဆွဲခြင်း	၃၃.၆.၂၀၁၇	၃၈.၆.၂၀၁၇	၅၇	၄၈	၁၀၅	၁၈၈	၁၀၅
၆.၃။ ဘဏ္ဍာရေးကုန်ကျမှု လျာထားအစီအစဉ် ရေးဆွဲခြင်း	၆.၇.၂၀၁၇	၆.၇.၂၀၁၇	၁၁	၁၀	၃၁	၁၅၈	၃၁
၆.၄။ မြင်/ထိန်းအစီအစဉ် ရေးဆွဲခြင်း	၃၈.၆.၂၀၁၇	၃၈.၆.၂၀၁၇	၅၇	၄၈	၁၀၅	၁၈၈	၁၀၅
၇။ စီမံကိန်းလုပ်ငန်းခွဲ တိုးတက်မှု စောင့်ကြည့်အစည်းအဝေး	၁၅.၇.၂၀၁၇	၁၅.၇.၂၀၁၇	၆	၃	၈	၁၅၈	၈
၇.၁။ အစည်းအဝေး ပထမအကြိမ်							
၇.၂။ အစည်းအဝေး ဒုတိယအကြိမ်							
၇.၃။ အစည်းအဝေး တတိယအကြိမ်							
၈။ စီမံကိန်းလုပ်ငန်းခွဲ အပြီးသတ်စစ်ဆေးခြင်းအစည်းအဝေး	၁၆.၈.၂၀၁၇	၁၆.၈.၂၀၁၇	၅	၅	၁၀	၁၅၈	၁၀
၉။ လူထုစစ်ဆေးခွဲအစည်းအဝေး	၁၆.၈.၂၀၁၇	၁၆.၈.၂၀၁၇	၄၄	၄၆	၉၀	၁၅၈	၉၀

 ဦးကျိးစောစ
 ၂၃.၇.၂၀၁၇



ပုံစံ - ၂။ ဒုတိယနှစ် စီမံကိန်းစက်ဝန်းအချိန်ဇယား

ပုံစံ - ၀ - ၂ - စီမံကိန်းစက်ဝန်းအချိန်ဇယား (PC 2)

လမ်းညွှန်ချက်၊ သက်ဆိုင်ရာလူထုစည်းရုံးရေး/လက်ထောက်နည်းပညာများမှ စီမံကိန်းစက်ဝန်းအဆင့်တစ်ခုစီပြီးစီးတိုင်း ကျေးရွာနှင့် ကျေးရွာအုပ်စုအတွက် ဤပုံစံကို ဖြည့်သွင်းရမည်။			
စည်းရုံးရေး/ဝန်ထမ်း အမည် - ဖျိုးနွယ်၊ ချော်စိန်၊ ဒေါ်ဝါဝါ			
နေ့စွဲ ၈.၁၂.၂၀၁၇		စက်ဝန်းအားအမှတ်ခြိပ်ပါ <input type="checkbox"/> စက်ဝန်း(၁) <input checked="" type="checkbox"/> စက်ဝန်း(၂) <input type="checkbox"/> စက်ဝန်း(၃) <input type="checkbox"/> စက်ဝန်း(၄)	
ပြည်နယ်/တိုင်း မန္တလေး	မြို့နယ် ပျော်အောင်	ကျေးရွာအုပ်စု ဘက္က	ကျေးရွာ ၅၇၆၀၆၅

စီမံကိန်းဆောင်ရွက်မှုအဆင့်များ	နေ့စွဲ		အစည်းအဝေးတွင်တက်ရောက်သူအရေအတွက်			
	စတင်သည့်နေ့	ပြီးဆုံးသည့်နေ့	အမျိုးသားအရေအတွက်	အမျိုးသမီးအရေအတွက်	အိမ်ထောင်စုအရေအတွက်	လူမျိုးစုတက်ရောက်သူအရေအတွက်နှင့် လူမျိုးစုအမည်
၁။ ကျေးရွာစီမံကိန်း မိတ်ဆက်အစည်းအဝေး	၉.၁.၂၀၁၇	၉.၁.၂၀၁၇	၆၀	၃၂	၉၂	၉၂ ၈၆၇
၂။ ကျေးရွာဖွံ့ဖြိုးရေး စီမံချက်ရေးဆွဲခြင်းအစည်းအဝေး	၁၀.၂၀၁၇	၁၀.၂၀၁၇	၅၉	၃၄	၉၃	၉၃ ၈၆၈
၃။ ကျေးရွာအုပ်စု လုပ်ငန်းဆုံးဖြတ်ချက်ချသည့်အစည်းအဝေး	၁၁.၂၀၁၇	၁၁.၂၀၁၇	၁၇	၁၁	၂၈	၂၈ ၈၆၈
၄။ မြို့နယ်အဆင့် စီမံကိန်းရေးဆွဲရေးနှင့် အကောင်အထည်ဖော်ရေးကော်မတီ၏ စီမံကိန်း သုံးသပ်မှုအစည်းအဝေး			မလို	မလို	မလို	မလို
၅။ မြို့နယ် စီမံကိန်းရေးဆွဲရေးနှင့် အကောင်အထည်ဖော်ရေး ကော်မတီ၏ဆုံးဖြတ်မှုကို ရွာသို့ အသိပေးအကြောင်းကြားသည့် အစည်းအဝေး						
၆။ စီမံကိန်းလုပ်ငန်းဆွဲစီမံချက်ရေးဆွဲခြင်းအစည်းအဝေး						
၆.၁။ စီမံကိန်းလုပ်ငန်း အကောင်အထည်ဖော်ရေးအစီအစဉ် ရေးဆွဲခြင်း						



ပုံစံ - ၂။ တတိယနှစ် စီမံကိန်းစက်ဝန်းအချိန်ဇယား

ပုံစံ - ၈ - ၂ - စီမံကိန်းစက်ဝန်းအချိန်ဇယား (PC 2)

လမ်းညွှန်ချက်၊ သက်ဆိုင်ရာလူထုစည်းရုံးရေးမျိုး/လက်ထောက်နည်းပညာမျိုးများမှ စီမံကိန်းစက်ဝန်းအဆင့်တစ်ခုစီပြီးစီးတိုင်း ကျေးရွာနှင့် ကျေးရွာအုပ်စုအတွက် ဤပုံစံကို ပြည့်သွင်းရမည်။

စည်းရုံးရေးမျိုး/ဝန်ထမ်း အမည် ဒေါ်အေးအေး

နေ့စွဲ ၂၆.၁၀.၁၈ စက်ဝန်းအားအမှတ်ခြံပ်ပါ စက်ဝန်း(၁) စက်ဝန်း(၂) စက်ဝန်း(၃)

မြို့နယ်/တိုင်း မန္တလေး မြို့နယ် ဇွဲလေး ကျေးရွာ ၅၂-မငါး

စီမံကိန်းဆောင်ရွက်မှုအဆင့်များ	နေ့စွဲ		အစည်းအဝေးတွင်တက်ရောက်သူအရေအတွက်				အိမ်ထောင်စု %
	စတင်သည်နေ့	ပြီးဆုံးသည်နေ့	အမျိုးသားအရေအတွက်	အမျိုးသမီးအရေအတွက်	အိမ်ထောင်စုအရေအတွက်	လူမျိုးစုတက်ရောက်သူအရေအတွက်နှင့် လူမျိုးစုအမည်	
၁။ ကျေးရွာစီမံကိန်း မိတ်ဆက်အစည်းအဝေး	၂၆-၁၀-၁၈	၂၆-၁၀-၁၈	၄၅	၄၂	၈၈	၁၃၃	၅၆-၁%
၂။ ကျေးရွာဖွံ့ဖြိုးရေး စီမံချက်ရေးဆွဲခြင်းအစည်းအဝေး	၃၀-၁၀-၁၈	၃၀-၁၀-၁၈	၄၅	၄၃	၈၈	၁၃၃	၅၆-၁%
၃။ ကျေးရွာအုပ်စု လုပ်ငန်းဆုံးဖြတ်ချက်ချသည့်အစည်းအဝေး							
၄။ မြို့နယ်အဆင့် စီမံကိန်းရေးဆွဲရေးနှင့် အကောင်အထည်ဖော်ရေးကော်မတီ၏ စီမံကိန်း သုံးသပ်မှုအစည်းအဝေး							
၅။ မြို့နယ် စီမံကိန်းရေးဆွဲရေးနှင့် အကောင်အထည်ဖော်ရေး ကော်မတီ၏ဆုံးဖြတ်မှုကို ရွာသို့ အသိပေးအကြောင်းကြားသည့် အစည်းအဝေး			၆၀	၆၀	၆၀	၆၀	
၆။ စီမံကိန်းလုပ်ငန်းခွဲစီမံချက်ရေးဆွဲခြင်းအစည်းအဝေး							
၆.၁။ စီမံကိန်းလုပ်ငန်း အကောင်အထည်ဖော်ရေးအစီအစဉ် ရေးဆွဲခြင်း							



၁၀။ ပုံစံ ၈-၃။ ပထမနှစ် ကျေးရွာဖွံ့ဖြိုးရေးဦးစားပေးအစီအစဉ်

ပုံစံ - ၈ - ၃ ကျေးရွာဖွံ့ဖြိုးရေး ဦးစားပေးအစီအစဉ် (Form PC 3)

လမ်းညွှန်ချက်၊ အဆင့်(၃) ကျေးရွာမှော်မှန်းချက်အစည်းအဝေး ပြီးဆုံးသောအခါ ကျေးရွာစီမံကိန်း အထောက်အကူပြု ကော်မတီသည် လူထုစည်းရုံးရေးပျံ့နှံ့အကူအညီဖြင့် ဤပုံစံကိုပြည့်စုံအောင် ဖြည့်သွင်းရမည်။

လူထုစည်းရုံးရေးပျံ့နှံ့ထမ်း အမည် ဒေါ်ဝေဝေမာသ်

နေ့စွဲ ၂၃. ၇. ၂၀၁၇ စက်ဝန်းအား အမှတ်ခြစ်ပါ (✓) မှ စက်ဝန်း(၁)
 □ စက်ဝန်း(၂) □ စက်ဝန်း(၃) □ စက်ဝန်း(၄)

ပြည်နယ်/တိုင်း မန္တလေး၊ မြို့နယ်/ဌာန ကျေးရွာအုပ်စု တက္က၊ ကျေးရွာ ရှားဖန်လွ

က။ အခက်အခဲအတားအဆီးများအားဆွေးနွေးခြင်း - ယခုလက်ရှိအခြေအနေတွင် ဤကျေးရွာဖွံ့ဖြိုးတိုးတက်ရေးအတွက် အဓိက အခက်အခဲအတားအဆီးများသည် မည်သည်များဖြစ်ပါသနည်း။ (အမျိုးသား/သမီး အနည်းဆုံးအခက်အခဲ ၅ ခုစီဖော်ပြပါ)

အမျိုးသား အဖွဲ့မှ တင်ပြသောအခက်အခဲအတားအဆီးများ	အမျိုးသမီး အဖွဲ့မှတင်ပြသောအခက်အခဲအတားအဆီးများ
၁ - လျှင်စစ်စစ် ငြိမ်းငြိမ်း ပြောပြနေရတာကြောင့် အလုပ်လုပ်ရတာ ခက်ခဲခြင်း။	၁ - မြေပိုင်းများ စားခြင်း ပြောပြနေရတာကြောင့် လုပ်ငန်းလုပ်ရတာ ခက်ခဲခြင်း။
၂ - လူကြီးများ စကားပြောခြင်းကြောင့် သဘောမတူခြင်း။	၂ - လူကြီးများ စကားပြောခြင်းကြောင့် လုပ်ငန်းလုပ်ရတာ ခက်ခဲခြင်း။
၃ - လူကြီးများ စကားပြောခြင်းကြောင့် လုပ်ငန်းလုပ်ရတာ ခက်ခဲခြင်း။	၃ - လူကြီးများ စကားပြောခြင်းကြောင့် လုပ်ငန်းလုပ်ရတာ ခက်ခဲခြင်း။
၄ - လူကြီးများ စကားပြောခြင်းကြောင့် လုပ်ငန်းလုပ်ရတာ ခက်ခဲခြင်း။	၄ - လူကြီးများ စကားပြောခြင်းကြောင့် လုပ်ငန်းလုပ်ရတာ ခက်ခဲခြင်း။
၅ - လူကြီးများ စကားပြောခြင်းကြောင့် လုပ်ငန်းလုပ်ရတာ ခက်ခဲခြင်း။	၅ - လူကြီးများ စကားပြောခြင်းကြောင့် လုပ်ငန်းလုပ်ရတာ ခက်ခဲခြင်း။
၆ - လူကြီးများ စကားပြောခြင်းကြောင့် လုပ်ငန်းလုပ်ရတာ ခက်ခဲခြင်း။	၆ - လူကြီးများ စကားပြောခြင်းကြောင့် လုပ်ငန်းလုပ်ရတာ ခက်ခဲခြင်း။
၇ - လူကြီးများ စကားပြောခြင်းကြောင့် လုပ်ငန်းလုပ်ရတာ ခက်ခဲခြင်း။	၇ - လူကြီးများ စကားပြောခြင်းကြောင့် လုပ်ငန်းလုပ်ရတာ ခက်ခဲခြင်း။

ခ။ မှော်မှန်းခြင်း - နောင်လာမည့် (၅) နှစ် အတွင်း ကျေးရွာဖွံ့ဖြိုးရေး မှော်မှန်းလျာထားချက်များအား တင်ပြပါ။

အမျိုးသားအဖွဲ့မှ တင်ပြသောမှော်မှန်းချက်များ	အမျိုးသမီးအဖွဲ့မှ တင်ပြသောမှော်မှန်းချက်များ
၁ - လူကြီးများ ငြိမ်းငြိမ်း ပြောပြနေရတာကြောင့် အလုပ်လုပ်ရတာ ခက်ခဲခြင်း။	၁ - လူကြီးများ ငြိမ်းငြိမ်း ပြောပြနေရတာကြောင့် အလုပ်လုပ်ရတာ ခက်ခဲခြင်း။
၂ - လူကြီးများ စကားပြောခြင်းကြောင့် သဘောမတူခြင်း။	၂ - လူကြီးများ စကားပြောခြင်းကြောင့် လုပ်ငန်းလုပ်ရတာ ခက်ခဲခြင်း။
၃ - လူကြီးများ စကားပြောခြင်းကြောင့် လုပ်ငန်းလုပ်ရတာ ခက်ခဲခြင်း။	၃ - လူကြီးများ စကားပြောခြင်းကြောင့် လုပ်ငန်းလုပ်ရတာ ခက်ခဲခြင်း။
၄ - လူကြီးများ စကားပြောခြင်းကြောင့် လုပ်ငန်းလုပ်ရတာ ခက်ခဲခြင်း။	၄ - လူကြီးများ စကားပြောခြင်းကြောင့် လုပ်ငန်းလုပ်ရတာ ခက်ခဲခြင်း။
၅ - လူကြီးများ စကားပြောခြင်းကြောင့် လုပ်ငန်းလုပ်ရတာ ခက်ခဲခြင်း။	၅ - လူကြီးများ စကားပြောခြင်းကြောင့် လုပ်ငန်းလုပ်ရတာ ခက်ခဲခြင်း။
၆ - လူကြီးများ စကားပြောခြင်းကြောင့် လုပ်ငန်းလုပ်ရတာ ခက်ခဲခြင်း။	၆ - လူကြီးများ စကားပြောခြင်းကြောင့် လုပ်ငန်းလုပ်ရတာ ခက်ခဲခြင်း။
၇ - လူကြီးများ စကားပြောခြင်းကြောင့် လုပ်ငန်းလုပ်ရတာ ခက်ခဲခြင်း။	၇ - လူကြီးများ စကားပြောခြင်းကြောင့် လုပ်ငန်းလုပ်ရတာ ခက်ခဲခြင်း။



၈၊ လူထုစီမံကိန်း၏ လာမည့် (၄) နှစ်အတွက် အကျိုးဝင်သော ဦးစားပေး ဖွံ့ဖြိုးတိုးတက်မှု လုပ်ငန်း အစီအစဉ်များအားဖော်ပြပါ။

အဆင့်	ကျေးရွာအတွက် ဦးစားပေး ဖွံ့ဖြိုးတိုးတက်မှု လုပ်ငန်းစဉ်များ	အဆိုပြုသူ (အမျိုးသားများ/ အမျိုးသမီးများ/အမျိုးသား+ အမျိုးသမီး)	ခန့်မှန်းကုန်ကျ စရိတ်	အကျိုးခံစားခွင့်ရှိသူ ခန့်မှန်းခြေ အရေအတွက်
၁	-ကျောက်အွေးလမ်းပြုပြင်ခြင်း	အမျိုးသား+အမျိုးသမီး	၇၀၂၀၀၀၀	၈၉၆
၂	-ရွာတွင်းလမ်းပြုပြင်ခြင်း။	၂	၆၀၀၀၀၀၀	၈၉၆
၃	-ရေတွင်းဖောက်ပြုပြင်ခြင်း	၂	၉၀၀၀၀၀၀	၈၉၆
၄	-ဆေးရုံတိုးတက်ရေးအတွက်	၂	၇၈၀၀၀၀၀	၁၉၆
၅	-အသက်ကျွေးဆေးရုံတိုး	၂	၅၂၀၀၀၀၀	၈၉၆
၆	-လူမှုဝန်ထမ်းသွင်းတင်ခြင်း	၂	၅၂၀၀၀၀၀	၈၉၆
၇				

၉၊ လူထုစီမံကိန်း၏ လာမည့် (၄) နှစ်အတွက် အကျိုးမဝင်သော ဦးစားပေး ဖွံ့ဖြိုးတိုးတက်မှု လုပ်ငန်း အစီအစဉ်များအားဖော်ပြပါ။

အဆင့်	ကျေးရွာအတွက် ဦးစားပေး ဖွံ့ဖြိုးတိုးတက်မှု လုပ်ငန်းစဉ်များ	အဆိုပြုသူ (အမျိုးသားများ/ အမျိုးသမီးများ/အမျိုးသား+ အမျိုးသမီး)	အခန်းကဏ္ဍ
၁	လက်ဝဲဘက်သို့ ဆက်တိုက်တာ	အမျိုးသား	
၂	လူရွာတစ်ကား	အမျိုးသား+အမျိုးသမီး	
၃	ဆက်လျှင်ဆိုင်တန်း	အမျိုးသမီး	
၄			
၅			
၆			

ခေါင်းဆောင်၊ ကျေးရွာစီမံကိန်းအထောက်အကူပြုကော်မတီမှ အတည်ပြုသည်။

အမည် ဦးကျော်စန်း လက်မှတ်  နေ့စွဲ ၂၇. ၇. ၂၀၁၇



ပုံစံ ၈-၃။ ဒုတိယနှစ် ကျေးရွာဖွံ့ဖြိုးရေးဦးစားပေးအစီအစဉ်

ပုံစံ - ၈ - ၃ ကျေးရွာဖွံ့ဖြိုးရေး ဦးစားပေးအစီအစဉ် (Form PC 3)

လမ်းညွှန်ချက်၊ အဆင့်(၃) ကျေးရွာဖွံ့ဖြိုးရေးအစည်းအဝေး ပြီးဆုံးသောအခါ ကျေးရွာစီမံကိန်း အထောက်အကူပြု ကော်မတီသည် လူထုစည်းရုံးရေးမှူးအကူအညီဖြင့် ဤပုံစံကိုပြည့်စုံအောင် ဖြည့်သွင်းရမည်။

လူထုစည်းရုံးရေးမှူး/ဝန်ထမ်း အမည် - **ဒေါ်ဒုနွယ်မိုးခေါင်**

နေ့စွဲ - **၃၀.၁၁.၂၀၁၇** စက်ဝန်းအား အမှတ်ခြစ်ပါ (✓) စက်ဝန်း(၁) စက်ဝန်း(၂) စက်ဝန်း(၃) စက်ဝန်း(၄)

ပြည်နယ်/တိုင်း **မန္တလေး** ပြည်နယ်လျှောက်ကြို ကျေးရွာအုပ်စု **ဘက္က** ကျေးရွာ **ရွာပင်** ဖြစ်ပါသည်။

က။ အခက်အခဲအတားအဆီးများအားဆေးရှင်းခြင်း - ယခုလက်ရှိအခြေအနေတွင် ဤကျေးရွာဖွံ့ဖြိုးတိုးတက်ရေးအတွက် အဓိက အခက်အခဲအတားအဆီးများသည် မည်သည်များဖြစ်ပါသနည်း။ (အမျိုးသား/သမီး အနည်းဆုံးအခက်အခဲ ၅ ခုစီဖော်ပြပါ)

အမျိုးသား အဖွဲ့မှ တင်ပြသောအခက်အခဲအတားအဆီးများ	အမျိုးသမီး အဖွဲ့မှ တင်ပြသောအခက်အခဲအတားအဆီးများ
၁ မိုးရာသီတွင် ရွာတွင်းလမ်းများမကောင်းခြင်း၊ ရေကင်း သွားလာရ ခက်ခဲခြင်း	၁ မိုးရာသီတွင် ရွာတွင်းလမ်း များမကောင်း ခြင်း၊ ရေကင်း သွားလာရ ခက်ခဲခြင်း
၂ ကျောင်းခြံစည်းရုံးမှုမရှိခြင်း၊ ကျောင်းသားများ လေ့ကျင့်မှု မရှိခြင်း	၂ ကျောင်းခြံစည်းရုံးမှု မရှိခြင်း၊ ကျောင်း သားများ လေ့ကျင့်မှု မရှိခြင်း
၃ စာကြည့်တိုက်မရှိခြင်း၊ ကျေးဇူး ဗဟုသုတ ပညာရေး နည်းပညာ မရှိခြင်း	၃ စာကြည့်တိုက် မရှိခြင်း၊ ကျေးဇူး ဗဟုသုတပညာရေး နည်းပညာ မရှိခြင်း
၄ ဖွဲ့စည်းပုံမရှိခြင်း၊ ကျေးဇူး လူနေမှုအဆင့် အတန်း မြင့်မားမှု မရှိခြင်း	၄ ဖွဲ့စည်းပုံ မရှိခြင်း၊ ကျေးဇူး လူနေမှုအဆင့် အတန်း မြင့်မားမှု မရှိခြင်း
၅ အလယ်တန်း ကျောင်း မရှိခြင်း၊ ကျေးဇူး အလယ်တန်း ကျောင်း အဆင့် မြင့်မားမှု မရှိခြင်း	၅ အလယ်တန်း ကျောင်း မရှိခြင်း၊ ကျေးဇူး အလယ်တန်း ကျောင်း အဆင့် မြင့်မားမှု မရှိခြင်း
၆	၆
၇	၇

ခ။ မျှော်မှန်းခြင်း - နောင်လာမည့် (၅) နှစ် အတွင်း ကျေးရွာဖွံ့ဖြိုးရေး မျှော်မှန်းလျာထားချက်များအား တင်ပြပါ။

အမျိုးသားအဖွဲ့မှ တင်ပြသောမျှော်မှန်းချက်များ	အမျိုးသမီးအဖွဲ့မှ တင်ပြသောမျှော်မှန်းချက်များ
၁ မိုးရာသီတွင် ရွာတွင်းလမ်း များ ကောင်းမွန် ဖြစ်လာပြီး သွားလာရ လွယ်ကူမှု ရှိမည်	၁ မိုးရာသီတွင် ရွာတွင်းလမ်း များ ကောင်းမွန် ဖြစ်လာပြီး သွားလာရ လွယ်ကူမှု ရှိမည်
၂ ကျောင်းခြံစည်းရုံးမှု ရှိမည်၊ ကျောင်း သားများ လေ့ကျင့်မှု ရှိမည်	၂ ကျောင်းခြံစည်းရုံးမှု ရှိမည်၊ ကျောင်း သားများ လေ့ကျင့်မှု ရှိမည်
၃ စာကြည့်တိုက် ရှိလာပြီး ဗဟုသုတ ပညာရေး နည်းပညာ ရှိမည်	၃ စာကြည့်တိုက် ရှိလာပြီး ဗဟုသုတ ပညာရေး နည်းပညာ ရှိမည်
၄ ဖွဲ့စည်းပုံ ရှိပြီး လူနေမှုအဆင့် အတန်း မြင့်မားလာမည်	၄ ဖွဲ့စည်းပုံ ရှိပြီး လူနေမှုအဆင့် အတန်း မြင့်မားလာမည်
၅ အလယ်တန်း ကျောင်း ရှိပြီး ကျောင်း သားများ ရွာတွင် ပညာသင်ခွင့် ရမည်	၅ အလယ်တန်း ကျောင်း ရှိပြီး ကျောင်း သားများ ရွာတွင် ပညာသင်ခွင့် ရမည်
၆	၆
၇	၇



၈၊ လူထုစီမံကိန်း၏ လာမည့် (၄) နှစ်အတွက် အကျုံးဝင်သော ဦးစားပေး ဖွံ့ဖြိုးတိုးတက်မှု လုပ်ငန်း အစီအစဉ်များအားဖော်ပြပါ။

အဆင့်	ကျေးရွာအတွက် ဦးစားပေး ဖွံ့ဖြိုးတိုးတက်မှု လုပ်ငန်းစဉ်များ	အဆိုပြုသူ (အမျိုးသားများ/ အမျိုးသမီးများ/အမျိုးသား+ အမျိုးသမီး)	ခန့်မှန်းကုန်ကျ စရိတ်	အကျိုးခံစားခွင့်ရှိသူ ခန့်မှန်းခြေ အရေအတွက်
၁	-ကျောက်အွေးလမ်းပြုပြင်ခြင်း	အမျိုးသား+အမျိုးသမီး	၇၀၂၀၀၀၀	၈၉၆
၂	-ရွာတွင်းလမ်းပြုပြင်ခြင်း။	၂	၆၀၀၀၀၀၀	၈၉၆
၃	-ရေတွင်းရေကန်ပြုပြင်ခြင်း	၂	၉၀၀၀၀၀၀	၈၉၆
၄	-ဆေးရုံတိုက်ဆောက်လုပ်ခြင်း	၂	၇၈၀၀၀၀၀	၁၉၆
၅	-အသင်းကျောင်းဆောက်လုပ်ခြင်း	၂	၅၂၀၀၀၀၀	၈၉၆
၆	-လူမှုဝန်ဆောင်မှုအဖွဲ့ဖွဲ့စည်းခြင်း	၂	၅၂၀၀၀၀၀	၈၉၆
၇				

၉၊ လူထုစီမံကိန်း၏ လာမည့် (၄) နှစ်အတွက် အကျုံးမဝင်သော ဦးစားပေး ဖွံ့ဖြိုးတိုးတက်မှု လုပ်ငန်း အစီအစဉ်များအားဖော်ပြပါ။

အဆင့်	ကျေးရွာအတွက် ဦးစားပေး ဖွံ့ဖြိုးတိုးတက်မှု လုပ်ငန်းစဉ်များ	အဆိုပြုသူ (အမျိုးသားများ/ အမျိုးသမီးများ/အမျိုးသား+ အမျိုးသမီး)	အခန်းကဏ္ဍ
၁	လက်ဝဲဘက်သို့ ဆက်တိုက်တာ	အမျိုးသား	
၂	လူရွာတစ်ကား	အမျိုးသား+အမျိုးသမီး	
၃	ဆေးရုံဖွဲ့စည်းခြင်း	အမျိုးသမီး	
၄			
၅			
၆			

ခေါင်းဆောင်၊ ကျေးရွာစီမံကိန်းအထောက်အကူပြုကော်မတီမှ အတည်ပြုသည်။

အမည် ဦးစိုးကျော် လက်မှတ်  နေ့စွဲ ၂၇. ၇. ၂၀၁၇



မောင်မှန်းခြင်း- နောင်လာမည့် (၅)နှစ် အတွင်း ကျေးရွာဖွံ့ဖြိုးရေး မောင်မှန်းလျာထားချက်များအား တင်ပြပါ။

အုပ်စုဖွဲ့ဆွေးနွေးမှုများမှ တင်ပြသောအခက်အခဲအတားအဆီးများ

တစ်ရွာလုံးကျယ်ပင်စီမံခန့်ခွဲရေး နှင့် ညွှန်ကြားရေး ဝန်ကြီးဌာန၏ နှစ်စဉ် အစီအစဉ်များ	<input type="checkbox"/> ကျား <input type="checkbox"/> မကျား + မ
စာတိုက်များ၊ အစိုးရအဖွဲ့အစည်းများ၊ အဖွဲ့အစည်းများ၊ အဖွဲ့အစည်းများ	<input type="checkbox"/> ကျား <input type="checkbox"/> မကျား + မ
အသိပညာ ဗဟုသုတ တိုးပွားလာရေး	<input type="checkbox"/> ကျား <input type="checkbox"/> မကျား + မ
ကျောင်းသားများ စာသင်ကျောင်းတွင် အခြား နည်းစနစ်များ၊ နည်းစနစ်များ နှင့် အခြား နည်းစနစ်များ	<input type="checkbox"/> ကျား <input type="checkbox"/> မကျား + မ
	<input type="checkbox"/> ကျား <input type="checkbox"/> မ <input type="checkbox"/> ကျား + မ
	<input type="checkbox"/> ကျား <input type="checkbox"/> မ <input type="checkbox"/> ကျား + မ
	<input type="checkbox"/> ကျား <input type="checkbox"/> မ <input type="checkbox"/> ကျား + မ
	<input type="checkbox"/> ကျား <input type="checkbox"/> မ <input type="checkbox"/> ကျား + မ
	<input type="checkbox"/> ကျား <input type="checkbox"/> မ <input type="checkbox"/> ကျား + မ
	<input type="checkbox"/> ကျား <input type="checkbox"/> မ <input type="checkbox"/> ကျား + မ
	<input type="checkbox"/> ကျား <input type="checkbox"/> မ <input type="checkbox"/> ကျား + မ



ဂ။ လူထုစီမံကိန်း၏ လာမည့် (၄) နှစ်အတွက် အကျုံးဝင်သော ဦးစားပေး ဖွံ့ဖြိုးတိုးတက်မှု လုပ်ငန်း အစီအစဉ်များအားဖော်ပြပါ။

အဆင့်	ဦးစားပေး ကျေးရွာအတွက် ဦးစားပေး ဖွံ့ဖြိုးတိုးတက်မှု လုပ်ငန်းစဉ်များ	အဆိုပြုသူ (အမျိုးသားများ/ အမျိုးသမီးများ/အမျိုးသား +အမျိုးသမီး)	အခန်း ကဏ္ဍ	ဦးစား ပေး အဆင့် သတ်မှတ်ချက်	ခန့်မှန်း ကုန်ကျ စရိတ်	အကျိုးခံစားခွင့်ရှိသူ နံ.မှန်းခြေအရေအတွက်		
						ကျား	မ	ပေါင်း
၁	လှုပ်ရှားဖွံ့ဖြိုးရေး လုပ်ငန်း (အင်ဂျင်)	ကျား + မ	ဖွံ့ဖြိုးရေး	1	20000 000/-	281	335	616
၂	စာရေးတိုက်ဆောက် လုပ်ငန်း	ကျား + မ	အခြားအ ဆောက်အ မြှောက်	2	12000 000/-	281	335	616
၃	စာသင်ကျောင်းခြံစည်းချိ ဖြူခြင်း	ကျား + မ	ပညာရေး	3	70000 000/-	281	335	616
၄	ဥက္ကဋ္ဌအကူအညီ ဖြူခြင်း	ကျား + မ	လမ်းပတ် ဆက်သွယ်ရေး	4	20000 000/-	281	335	616
၅	ကျေးပေးဝေမျှ (ကျေးစဉ်/ကျေးဇာတိ)	ကျား + မ	ကျေးဇာတိ စွမ်းအား	5	12000 000/-	281	335	616

ဃ။ လူထုစီမံကိန်း၏ လာမည့် (၄) နှစ်အတွက် အကျုံးမဝင်သော ဦးစားပေး ဖွံ့ဖြိုးတိုးတက်မှု လုပ်ငန်း အစီအစဉ်များအားဖော်ပြပါ။

အဆင့်	ကျေးရွာအတွက် ဦးစားပေး ဖွံ့ဖြိုး တိုးတက်မှု လုပ်ငန်းစဉ်များ	အဆိုပြုသူ (အမျိုးသားများ/ အမျိုးသမီးများ/အမျိုးသား+ အမျိုးသမီး)	အခန်းကဏ္ဍ
၁	အလယ်တန်းကျောင်းအဆင့် တိုးမြှင့်ရေး	ကျား + မ	ပညာရေး
၂			
၃			
၄			
၅			

ခေါင်းဆောင်၊ ကျေးရွာစီမံကိန်းအထောက်အကူပြုကော်မတီမှအတည်ပြုသည်။

အမည် ဦးလှိုင် လက်မှတ် လှိုင် နေ့စွဲ ၁၀. ၁၀. ၂၀၂၁



၁၁။ ပထမအကြိမ် အစည်းအဝေးမှတ်တမ်းများ

ကျေးရွာအစည်းအဝေးမှတ်တမ်း

အစည်းအဝေးပြုလုပ်သည့်နေရာ ။ ။ ၁၃၄-ဇွဲ၊ ကျောင်း

ကျေးရွာ ။ ။ ဖားပင်ယု

ကျေးရွာအုပ်စု ။ ။ ၁၁၅

အချိန် ။ ။ နေ့လယ် (၁၁:၀၀) နာရီ

အစည်းအဝေးအမည် ။ ။ ပထမအကြိမ်အစည်းအဝေး

တက်ရောက်သူဦးရေ ကျား (၄၅) မ (၄၃) စုစုပေါင်း (၈၈)

အစည်းအဝေးတွင်ဆွေးနွေးသည့်အကြောင်းအရာ။

- ၁။ ကျေးရွာခေါင်းဆောင်မှ စတင်၍ အဖွဲ့အစည်းဖွဲ့စည်းပေးခြင်း။
- ၂။ လူထုစည်းရုံးရေးဖွဲ့စည်းခြင်း၊ အစည်းအဝေးလည်းကောင်း၊ စီမံကိန်းရည်ရွယ်ချက်
- ၃။ နှင့် စက်ဝိုင်းအဖွဲ့ဖွဲ့စည်းခြင်း။
- ၄။ လက်ထောက်မှတ်ပုံတင်ဖွဲ့စည်းခြင်း၊ အစည်းအဝေးတာဝန်ပေးချွေးခြင်း
- ၅။ အစည်းအဝေးအဖွဲ့ဖွဲ့စည်းခြင်း။
- ၆။ ကျေးရွာစေတနာ့ဝန်ထမ်းအဖွဲ့ဖွဲ့စည်းခြင်း။
- ၇။ တက်ရောက်လာသော ကျေးရွာလူထုမှ ကွပ်ကဲမှု PRA ဆွေးနွေး
- ၈။ ဖြစ်ခြင်း။
- ၉။ အစည်းအဝေးပြီးဆုံးကြောင်းကြေငြာခြင်း။
- ၁၀။



ဆုံးဖြတ်ချက်များ

၁။ ကက်ကော့တိယာသော ကျေးရွာရေထူဖွဲ့ မဲပေးရွေးချယ်သော

စေတနာ့သိုလ်စစ်၊ (၂၁) ဦးဖြာ -

၂။ ဦးကျော်ဆွေဖြင့်

ရွေးချယ်ဆောင်ရွက်

၃။

၄။

၅။

မှတ်တမ်းတင်သူ 
အမည် ဦးအောင်ဇော်လင်း
ရာထူး ရှေ့ထုစည်းရုံးရေးမှူး
ရက်စွဲ ၂၉-၁၀-၁၈

အတည်ပြုသူ 
အမည် ဦးသိန်း
ရာထူး စီ/ထောက်ဥက္ကဋ္ဌ
ရက်စွဲ ၂၉-၁၀-၁၈



ဒုတိယအကြိမ် အစည်းအဝေးမှတ်တမ်းများ



ကျေးရွာအစည်းအဝေးမှတ်တမ်း

အစည်းအဝေးပြုလုပ်သည့်နေရာ ။ ။ ဘုရားကြီး ဇာရွာ၊
 ကျေးရွာ ။ ။ ၂၈-မဇ္ဈ
 ကျေးရွာအုပ်စု ။ ။ ၁၁၅
 အချိန် ။ ။ နေ့လယ် (၁:၀၀)မှာ
 အစည်းအဝေးအမည် ။ ။ ဒုတိယဇာရွာအစည်းအဝေး
 တက်ရောက်သူဦးရေ ကျား (၄၅) ။ မ (၄၃) စုစုပေါင်း (၈၈)

အစည်းအဝေးတွင်ဆွေးနွေးသည့်အကြောင်းအရာ။

- ၁။ ပထမဇာရွာအစည်းအဝေးမှ ဆွေးနွေးခဲ့သော အကြောင်းအရာများအား အကျဉ်းချုပ်လုပ်ငန်းစဉ်။
- ၂။ အကျဉ်းဝင်သော လုပ်ငန်း၊ အကျဉ်းမဝင်သော လုပ်ငန်းများအား ရှင်းလင်းဆွေးနွေးခြင်း။
- ၃။ စီမံကိန်းလုပ်ငန်းခွဲများအား မိပေးရွေးချယ်ခြင်း။
- ၄။ ကျေးရွာစီမံခန့်ခွဲမှုကော်မတီအဖွဲ့အား မိပေးရွေးချယ်ခြင်း။
- ၅။
- ၆။
- ၇။
- ၈။
- ၉။
- ၁၀။



- ရွေးချွန်ခံခံခံ. ဦးဗုဒ္ဓ. ဦးစည်. ဖညအောင်. ဆယ်ကော်မတီများ
 ဖွဲ့. အခြား. အဖွဲ့. ဦးစည်. တာဝန်ခံ. ဝတ္တရားများကို ဖန်တီးနိုင်ပါသည်။

- ဆယ်ကော်မတီများတွင် ကျား/မ အချိုး ညီမျှစွာ အတွက်လည်း လိုအပ်
 စေပါ. ကော်မတီ မှာ ၅၀-၅၀ ဖြစ်ရန် လိုအပ် စေပါ. မိမိအားဖြင့်
 ရွေးချွန်ခံခံခံ- ဦးဗုဒ္ဓ. ဦးစည်. ဖညအောင်။

ရွေးချွန်ခံခံခံ- ဦးဗုဒ္ဓ.

စီစဉ်ရေးရာ

၁။ ဦးစည်

၂။ ဒေါ်မောင်မောင်

ဝယ်ယူရေး
 ဆယ်ကော်မတီ

၁။ ဒေါ်မောင်မောင်

၂။ ဒေါ်နုနု

၃။ ဒေါ်ခင်ခင်

လည်ပတ်ရေး/ ဝယ်ယူရေး
 ဆယ်ကော်မတီ

၁။ ဒေါ်နုနု

၂။ ဒေါ်အောင်အောင်

၃။ ဒေါ်ခင်ခင်

ခေါင်းဆောင်/ ဝယ်ယူရေး

၁။ ဒေါ်အောင်အောင်

၂။ ဒေါ်အောင်အောင်

၃။ ဒေါ်အောင်အောင်

ငွေစာရင်းကိုင်

၁။ ဒေါ်အောင်အောင်

ဝေဖန်အဖွဲ့

၁။ ဒေါ်အောင်အောင်

၂။ ဒေါ်အောင်အောင်

ကော်မတီများ မှ လက်မှတ်ရေးထိုးပါသည်။



ဆုံးဖြတ်ချက်များ

၁။ ဦးစားပေးလုပ်ငန်းများမှာ - (၁) နာဂင်ရှင်မိလင်းရွေး

၂။ (၂) စာပေအဖွဲ့အစည်း

(၃) စာပေအဖွဲ့အစည်း

(၄) ရွာမိမိ-အိမ်ထောင်ရေးအဖွဲ့

(၅) ရေအိမ်အဖွဲ့ (ရေစင်+ရေပိုက်)

မှတ်တမ်းတင်သူ *[Signature]*

အမည် ဦးကျော်ကျော်လင်း

ရာထူး CF

ရက်စွဲ ၃၀.၁၀.၂၀၁၈

အတည်ပြုသူ ဘိ

အမည် ဦးဘိ

ရာထူး ဗိုလ်မှူး

ရက်စွဲ ၃၀.၁၀.၂၀၁၈



၁၂။ ကဏ္ဍအလိုက် အခက်အခဲမှတ်တမ်း

ကဏ္ဍအလိုက် ဦးစားပေးလုပ်ငန်းချုပ်ဖော်ပြချက်

ကဏ္ဍ	ဦးစားပေး အဆင့်	လုပ်ငန်းအမျိုးအစား	အဆိုပြုသူ(အမှန်ဖြစ်ရန်)		ခုနှစ်	ထောက်ပံ့မည့်အဖွဲ့အစည်း (သို့)ဌာန	မှတ်ချက်
			ကျား	မ			
အခြေခံအဆောက်အအုံကဏ္ဍ (လမ်း/တံတား/ရေရရှိရေး/မီးလောင်ရေး)	၀	မာရဂွန်ဖွဲ့စည်းရေး		ကျား+မ	၂၀၁၉	မူ့ဆွေအဖွဲ့	
	၂	မာရဂွန်ဖွဲ့စည်းရေး		ကျား+မ	၂၀၁၉	မူ့ဆွေအဖွဲ့	
	၃	မာရဂွန်ဖွဲ့စည်းရေး		ကျား+မ	၂၀၁၉	မူ့ဆွေအဖွဲ့	
	၄	မာရဂွန်ဖွဲ့စည်းရေး		ကျား+မ	၂၀၁၉	မူ့ဆွေအဖွဲ့	
	၅	မာရဂွန်ဖွဲ့စည်းရေး		ကျား+မ	၂၀၁၉	မူ့ဆွေအဖွဲ့	
လူမှုဝန်ထမ်း/ကျန်းမာရေးနှင့် ဆိုင်သောအဆောက်အအုံများနှင့် အခြားလိုအပ်ချက်များ	၀	မာရဂွန်ဖွဲ့စည်းရေး		ကျား+မ	၂၀၁၉	မူ့ဆွေအဖွဲ့	
	၂						
	၃						
	၄						
	၅						
သက်မွေးဝမ်းကျောင်းကဏ္ဍ (ပညာရေး/ကျန်းမာရေးနှင့် ဆိုင်သော အဆောက်အအုံများနှင့် အခြား လိုအပ်ချက်များ)	၀						
	၂						
	၃						
	၄						
	၅						
သဘာဝဘေးအန္တရာယ် လျော့ပါးရေး ကဏ္ဍ	၀						
	၂						
	၃						
	၄						
	၅						
အခြားကဏ္ဍ (ရွာနေဆိုင်ရာများသို့ လွှဲပြောင်း နိုင်ခြင်းနှင့် အကောင်အထည် ဖော်ဆောင်ချက်ပေးနိုင်ခြင်းမရှိသော လုပ်ငန်းများ)	၀						
	၂						
	၃						
	၄						
	၅						

၂၀၁၉