

ပြည်ထောင်စုသမ္မတ မြန်မာနိုင်ငံတော် အစိုးရ  
စိုက်ပျိုးရေး၊ မွေးမြူရေးနှင့် ဆည်မြောင်းဝန်ကြီးဌာန  
ကျေးလက်ဒေသဖွံ့ဖြိုးတိုးတက်ရေးဦးစီးဌာန  
ပျော်ဘွယ်မြို့နယ်



လူထုပဟိုပြုစီမံကိန်း  
National Community Driven Development Project  
(NCDDP)



ကျေးရွာဖွံ့ဖြိုးရေးအစီအစဉ်  
Village Development Plan (VDP)  
ရှားပင်လှကျေးရွာ၊ ဘတ္တကျေးရွာအုပ်စု

၂၀၁၈ခုနှစ်

ပျော်ဘွယ်မြို့





မာတိကာ

- ၁။ မြို့နယ်မြေပုံ
- ၂။ ကျေးရွာမြေပုံ(တည်နေရာ)
- ၃။ အုပ်စုတွင်ပါဝင်သောကျေးရွာများစာရင်း
- ၄။ ကျေးရွာအခြေခံအချက်အလက်များ (ကျေးရွာသမိုင်းကြောင်း)
- ၅။ လူထုပူးပေါင်းပါဝင်သော လူမှုဆန်းစစ်ခြင်းနှင့် အကဲဖြတ်ခြင်းလုပ်ငန်းစဉ်(PSA/PRA)အကျဉ်းချုပ်ဇယား
- ၆။ ကျေးရွာဖွံ့ဖြိုးရေးအစီအစဉ်အတွက်အသုံးပြုခဲ့သော PRA tools များနှင့်တစ်ခုချင်းစီအတွက် သုံးသပ် ချက်များ
- ၇။ ကော်မတီဝင်များရွေးချယ်ခြင်းနှင့်ကျေးရွာဖွံ့ဖြိုးရေးအစီအစဉ်ဆောင်ရွက်မှုမှတ်တမ်းခါတ်ပုံများ
- ၈။ ကျေးရွာအချက်အလက် (ပုံစံ-၁)
- ၉။ စီမံကိန်းစက်ဝန်းအချိန်ဇယား (ပုံစံ-၂)
- ၁၀။ ကျေးရွာဖွံ့ဖြိုးရေးဦးစားပေးအစီအစဉ် (ပုံစံ-၃)
- ၁၁။ ကျေးရွာအုပ်စုစီမံကိန်းလုပ်ငန်းခွဲရွေးချယ်ခြင်း (ပုံစံ-၄)
- ၁၂။ အစည်းအဝေးမှတ်တမ်းများ
- ၁၃။ ကဏ္ဍအလိုက်ဦးစားပေးဖွံ့ဖြိုးရေးလုပ်ငန်းစဉ်များ



၁။ ဖျော်ဘွယ်မြို့နယ် မြေပုံ

ဖျော်ဘွယ်မြို့နယ်အခြေပြမြေပုံ

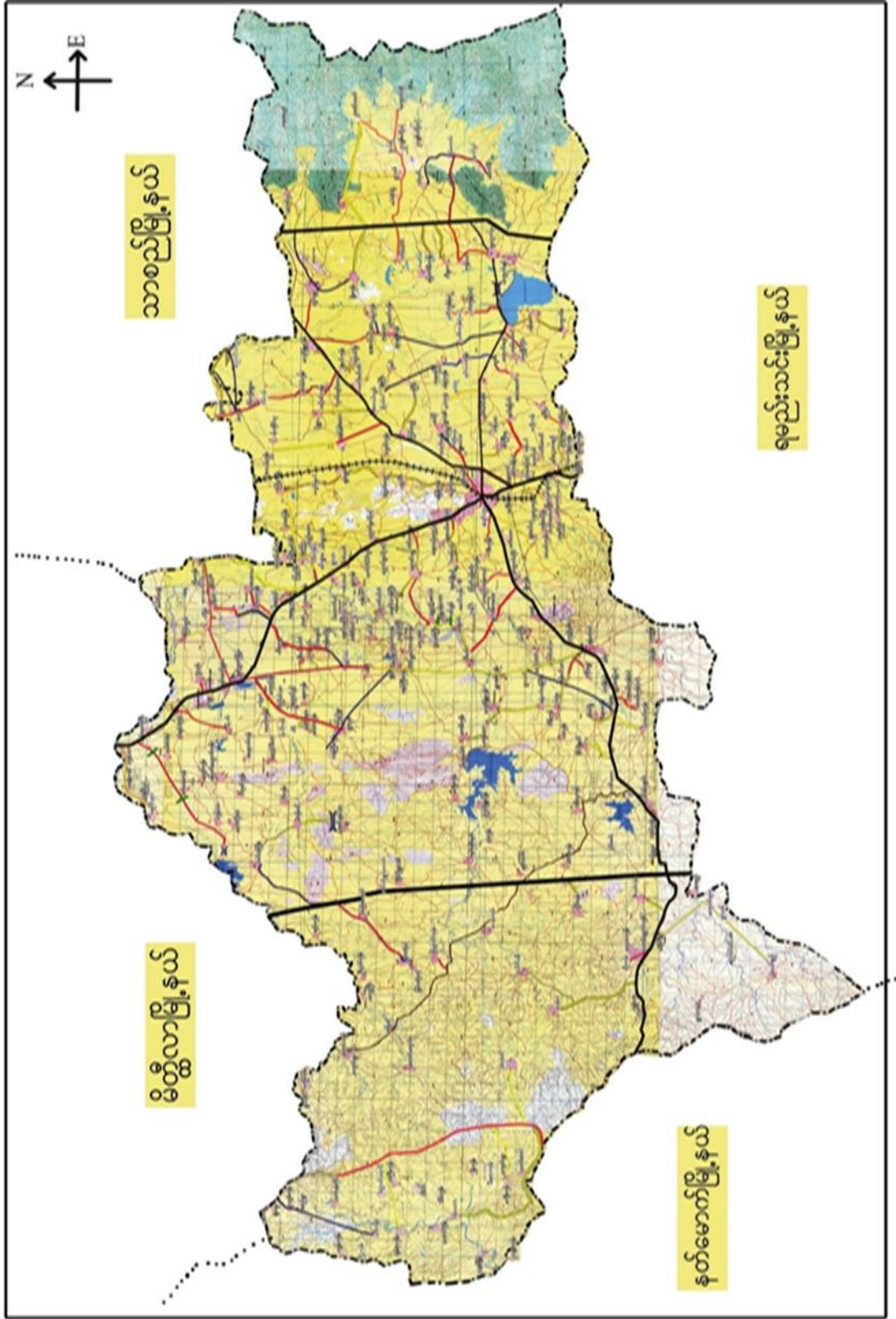



ဘဏ္ဍရေးရွာအုပ်စုမြေပုံ

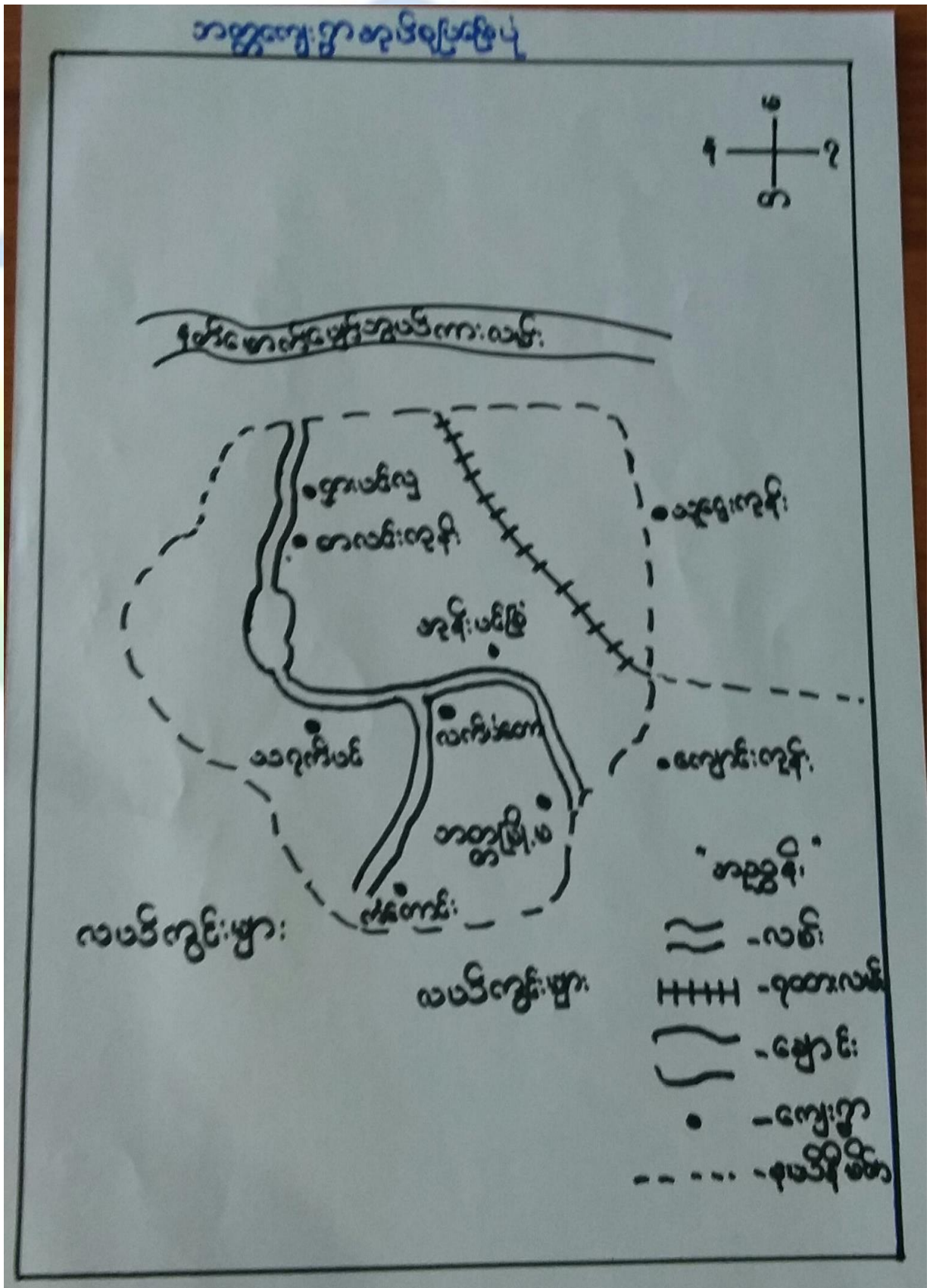



၃။ ကျေးရွာအုပ်စုတွင်ပါဝင်သော ကျေးရွာများ

၁။ ဘတ္တ ၂။ ကံကောင်း ၃။ သရက်ပင် ၄။ ရှားပင်လှ ၅။ မြို့မ ၆။ အုန်းပင်ခြံ ၇။ လက်ပံတော

၄။ ကျေးရွာ၏အခြေခံအချက်အလက်များ

ကျေးရွာသမိုင်းအကျဉ်း

### ရှားပင်လှကျေးရွာသမိုင်းအကျဉ်း

ရှားပင်လှကျေးရွာသည် ဘတ္တ ၂၊ ရွာအုပ်စုမှ ဆင်းသက်လာသော ရွာတစ်ရွာဖြစ်သည်။  
 ဘတ္တ အုပ်စုမှ စွဲဆွဲလာပြီး ရှေးဘိုးဘွားများက ရှားပင်လှကျေးရွာဟု ခေါ်ဝေါ်ခဲ့သည်။  
 ပျော်အောင်မြိုင်၏ အမှောက်ကောင်အက်တွင် တည်ရှိပြီး ဩစတေးလျစ် (၂) မိုင်ခန့်ကွာဝေးပါသည်။  
 ရှေးပိုင်၊ ပေခိုင်များပေါ်များကြပြီး စီးပွားရေး အစဉ်အလာပင် ပြည့်စုံသူများ အများဆုံးနေထိုင်ကြပါ  
 သည်။ ရှားပင်လှကျေးရွာသည် အိမ်ခြေပေါင်း ၁၇၇ အိမ်ရှိပါသည်။ တစ်ရွာလုံး ဗုဒ္ဓအာသာ  
 ကိုးကွယ်ကြပြီး လူဦးရေမှာ ရေစေ့အောက်နေထိုင်ကြပါသည်။  
 ကျေးရွာ၏ အဓိက အသက်မွေးဝမ်းကျောင်း လုပ်ငန်းမှာ ကောင်းသူလယ်ယာလုပ်ငန်းကို  
 လုပ်ကိုင်ကြပြီး အကောင်းအဝယ် ဝှင်ဆံပင်လုပ်ငန်းကိုလည်း လုပ်ကိုင်ကြပါသည်။



- ထိခိုက်လွယ်သောအုပ်စုများလူဦးရေ ( သက်ကြီး၊ မြေယာမဲ့၊ မသန်စွမ်းအုပ်စုများ )

သက်ကြီး	မြေယာမဲ့	မသန်စွမ်း
ကျား ( ၃၁ )၊မ ( ၂၃ )	ကျား ( ၉ )၊မ ( ၈ )	ကျား ( ၁ )၊မ ( ၁ )

- ကျေးရွာတွင်းရရှိနိုင်သော ဝန်ဆောင်မှုများ ( ကျန်းမာရေးဆေးခန်း ၊ စာသင်ကျောင်း )

ဆေးရုံ/ဆေးခန်း	စာသင်ကျောင်း	စာကြည့်တိုက်	မူကြိုကျောင်း	ဈေး
မရှိ	ရှိ( အ.မ.က )	မရှိ	မရှိ	မရှိ

- ရွာသူရွာသားများ၏ အဓိကစီးပွားရေးလုပ်ငန်း ( စိုက်ပျိုးမွေးမြူရေး၊ အခြားသီးနှံများ )

မွေးမြူရေး		စိုက်ပျိုးရေး		အခြား
ကျွဲ	ဆိတ်	နေကြာ	ပဲ	ဆံပင်အရောင်းဝယ်

- အဓိကရရှိနိုင်သောအရင်းအမြစ်များ

ကျောက်	သဲ	ကျောက်ဆွေး	လျင်းမြေ	အခြား
မရှိ	မရှိ	မရှိ	မရှိ	မရှိ

- ကျေးရွာနှင့်သက်ဆိုင်သောအခြားအရင်းအမြစ်များ

သောက်သုံးရေရရှိနိုင်မှု	မြေလွတ် မြေရိုင်း	ဆည်ရေသောက်ဧရိယာ	အခြား
ရှိ	မရှိ	ရှိ	မရှိ



၅။ လူထုပူးပေါင်းပါဝင်သော လူမှုဆန်းစစ်ခြင်းနှင့် အကဲဖြတ်ခြင်းလုပ်ငန်းစဉ် (PSA/ PRA) အကျဉ်းချုပ်ဇယား

စဉ်	ကရိယာများ (PRA Tools)	ရက် စွဲ	ဦးတည်အုပ်စုနှင့် ရည်ရွယ်ချက်များ	တက်ရောက်သူ			အဓိကဆွေးနွေးချက်များ
				ကျား	မ	ပေါင်း	
၁	ကျေးရွာလူမှုရေး၊ အရင်းအမြစ်ပြမြေပုံ (Social Map/ Resource Map)	၂၃.၁၁.၂၀၁၇	ရပ်မိရပ်ဖ၊ ကော်မတီဝင်များ၊ ကျေးရွာလူထုများ မြေပုံအားအသုံးပြု၍ ၎င်းတို့၏ အဓိကပြဿနာများ၊ အရင်းအမြစ်များနှင့် အခြေခံအဆောက် အအုံများ၊	၅၂	၃၂	၈၄	ကျေးရွာလူထု၏ ထင်ရှားသောမြေနေရာ၊အခြေခံ အဆောက်အအုံများ၊တိုင်းရင်းသ ားနှင့် ဘာသာရေး အဖွဲ့အစည်းများ၊မသန်စွမ်းသူရှိ သည့်အိမ်ထောင်စုများ၊အမျိုးသ မီးဦးဆောင်သည့်အိမ်ထောင်စုမျ ား၊လူမှုရေးဆိုင်ရာအချက်အလ က်များ။ ပြဿနာများနှင့် ဖြစ်နိုင်ခြေရှိသောအဆောက်အအုံ းသစ်များ
၂	ဥစ္စာနေကြွယ်ဝမှုအ ဆင့်သတ်မှတ်ခြင်း (Wealth Ranking)	၂၃.၁၁.၂၀၁၇	ကျေးရွာအတွင်းစီးပွ ားရေးအခြေအနေ ကွာခြားသောအုပ်စု များကိုစိစစ်ရန် ချမ်းသာ၊ အလယ်အလတ်၊နွမ်း ပါး၊ အလွန်နွမ်းပါးအုပ်စု များ	၅၂	၃၂	၈၄	ကျေးရွာအတွင်းရှိအိမ်ထောင်စုမျ ားအားလူမှုစီးပွားအခြေအနေအ လိုက် အုပ်စုများသတ်မှတ်ပေးခြင်း
၃	ကျေးမရေးရာကဏ္ဍ # ၁ ပိုင်ဆိုင်မှုနှင့်ခွဲခြမ်းစိ တ်ဖြာမှု	၂၃.၁၁.၂၀၁၇	အမျိုးသားနှင့်အမျိုး သမီးများ( အရင်းအ မြစ်ပိုင်ဆိုင်အသုံးချ မှု)	၅၂	၃၂	၈၄	အမျိုးသားနှင့်အမျိုးသမီးများ( အ ရင်းအမြစ်ပိုင်ဆိုင်အသုံးချမှု၊ ထိန်းချုပ်မှုအားခွဲခြမ်းစိတ်ဖြာခြင်း )။
၄	ရာသီခွင်ပြပြက္ခဒိန် (Seasonal Calendar)	၂၃.၁၁.၂၀၁၇	ကော်မတီဝင်၊ အမျိုးသမီး၊ အမျိုးသားများ	၅၂	၃၂	၈၄	ကျေးရွာတွင် တစ်နှစ်ပတ်လုံးကွဲပြားခြားနားသော အချိန်အလိုက် ဖြစ်ပျက်ဆောင်ရွက်ခဲ့သည့်ရာသီ ဥတု၊ စိုက်ပျိုးသီးနှံများ၊ လယ်ယာလုပ်ငန်းများ၊ နေ့စားလုပ်ငန်းများ၊ မွေးမြူရေးလုပ်ငန်းများ၊ ဝမ်းစာဖူလုံမှု နှင့် ပွဲတော်များ



၅	ကျားမရေးရာ# ၂ ။ပင့်ကူအိမ် ကွန်ယက် (Spider Web)	၂၃.၁၁.၂၀၁၇	အမျိုးသားများ နှင့် အမျိုးသမီးများ	၅၂	၃၂	၈၄	ကျေးရွာအတွင်းရှိအမျိုးသမီးများ ၏ အခြေအနေကိုသိရှိစေရန်တန်း တူအခွင့်အရေးရရှိမှု နှင့် မရရှိသည့် အကြောင်းအရင်း၊ ပညာရေးအတွက်ဆုံးဖြတ်ချက်ချ ခြင်း၊ အိမ်မှုကိစ္စဆောင်ရွက်မှု
၆	အဖွဲ့အစည်းချိတ် ဆက်ပုံ- ပင်းပုံစံ(Venn Diagram)	၂၃.၁၁.၂၀၁၇	ကျေးရွာအုပ် ချုပ်ရေးအဖွဲ့၊ ကျေးရွာစီ/ ထောက်အဖွဲ့	၅၂	၃၂	၈၄	ကျေးရွာတွင်းရှိအဓိကအုပ်စုများ၊ အဖွဲ့အစည်းများတည်ရှိနေမှုကိုသိ ရှိရန်၊ ၎င်းအဖွဲ့အစည်းများအုပ်စုများ ဆက်စပ်နေမှုပူးပေါင်းဆောင်ရွ က်မှုအားသိရှိနိုင်ရန်၊
၇	ပြဿနာသစ်ပင် (Problem Tree)	၂၃.၁၁.၂၀၁၇	အမျိုးသားများ နှင့် အမျိုးသမီးများ	၁၀	၈	၂၈	ကျေးရွာဖွံ့ဖြိုးမှု နောက်ကျနေခြင်း အကြောင်းသိရှိစေရန်
၈	ကျေးရွာ၏မျှော်မှန်း ချက်(၄)နှစ်စာကျေး ရွာဖွံ့ဖြိုးရေးအစီအ စဉ်	၂၃.၁၁.၂၀၁၇	အမျိုးသားအုပ်စု၊အ မျိုးသမီးအုပ်စု၊လူင ယ်အုပ်စု၊ ရပ်မိရပ်ဖအုပ်စု	၅၂	၃၂	၈၄	ကျေးရွာသားများ၏ မဲပေးရွေးချယ်ထားသည့် ဖွံ့ဖြိုးတိုးတက်ရေးလုပ်ငန်းစဉ်များ အားဦးစားပေးအလိုက်သတ်မှ တ်ချက်

၆။ ကျေးရွာဖွံ့ဖြိုးရေးအစီအစဉ်အတွက်အသုံးပြုခဲ့သော PRA tools များနှင့်တစ်ခုချင်းစီအတွက် သုံးသပ် ချက်များ







ကျေးဇူးပြုပုံသုံးသပ်ချက်

ပုဂ္ဂိုလ်များအားဖြင့် သယံဇာတအား အခြေပြုလေ့ရှိ ...

ကျေးဇူးပြုပုံ - နားပစ်လှ

မြို့ပတ်-ဖျော်ရွယ်

ကျေးဇူးပြုပုံ - ဘဏ္ဍ

ရက်စွဲ - ၂၃.၁၁.၂၀၁၇

ကျေးဇူးပြုပုံ - နှစ်ပတ်၊ စစ်ရေး

- အဓိက စီးပွားရေး အဖွဲ့အစည်း၊ တောင်သူ၊ ဆယ်ယာလုပ်ငန်းကို လုပ်ကိုင် ဆောင်ရွက်သည်။

- ဗုဒ္ဓဘာသာကို ကိုးကွယ် ဆောင်ရွက်သည်။

- မူလတန်း ကျောင်း ခံယူသည်။ ဖွဲ့စည်းပုံ ဝါဒကို လေ့လာသည်။

- ကျန်းမာရေး ကျန်းမာရေး စောင့်ရှောက်သည်။

- ပထမနှစ် စက်ဝန်းတွင် နှစ်ပတ်လုံး လေ့လာ ဖွဲ့စည်းပြီး ဖြစ်သော နှစ်ပတ်၊ သွားရမ်းလာရေး အစဉ် ဖြစ်သည်။

- မြို့သို့ သွားသော လမ်း မကောင်းသေးပါ။



၆.၂။ကျေးရွာအရင်းအမြစ် ပိုင်ဆိုင်မှုသုံးသပ်ခြင်း။

ပိုင်ဆိုင်မှု သုံးသပ်ခြင်း

ကျေးရွာ - ဒွားပေလှ      ဇွန်လ - ဇွန်လ  
 ကျေးရွာအုပ်စု - ဘဏ္ဍ      ၇၀၈၆ - ၂၂.၃.၂၀၁၇

အကူပေး အဖွဲ့ဝင်များ

အမျိုးသား	အမျိုးသမီး	အမျိုးသား / အမျိုးသမီး
သူ့ဘီအိုင်ကယ်	အပ်ချက်စက်	အိုင်ကယ်
လယ်ထွန်စက်	မီး	ရွာ
		လှည့်
		ရေတွင်း / ရေကန်
		ထင်း
		လယ်ယာမြေ
		က

ဦးဆောင်ဆွေးနွေးသူ - ဦးကျော်ဆွေမြင့်

ပါဝင်ဆွေးနွေးသူ - ကျား (၅၂) + မ (၃၂)      နေရာ - ဦးအိုင်ဦးကျော်

မှတ်တမ်းတင်သူ - ဦးမင်းသိဟစို      အချိန် - ၂:၃၀



ပိုင်ဆိုင်မှုသုံးသပ်ခြင်း။

လေးဗွား - ၅၈ ပေလှ  
 လေးဗွား - ၁၁၅  
 လှိုင်ဆိုင်ရှင် သူ သတ်ခြင်း  
 ဆွေ ခွေ ခွေ ခွေ ဆိုင် ဝေခြင်း  
 မြို့နယ် - ပျော်ရွယ်  
 ဂူကန် - ၂၂၇၁၈၇

- အရင်း အဖြစ် ထိန်း ချုပ် ဖွဲ့ ဖွဲ့ ဖွဲ့  
 အမျိုးသား များက ကား၊ လယ်ထွန်ဝေ၊ သုံးဘီး ဆိုင်ကယ် ဒီဒီ ဆိုင်ကယ် တို့ ဖြစ်သည်။  
 အမျိုးသမီး များက အိမ်တွင်း အလုပ်များ ပြုလုပ် ကြသည်။

အမျိုးသား ဒီဒီ အမျိုးသမီး ပာဇွန် လှိုင်ဆိုင် ချုပ်သည် ဖွဲ့ လယ်ယာမြေ၊  
 ထွန်၊ ဖိ၊ ရေထွန်၊ ရေကန် နှင့် နှစ် ဖြစ်ကြသည်။

- အရင်း အဖြစ် သူ ခွဲ ဖွဲ့ ဖွဲ့  
 အမျိုးသား များက သုံးဘီး ဆိုင်ကယ် ဒီဒီ လယ် ထွန် ဝေ တို့ကို သုံး ကြသည်။  
 အမျိုးသမီး များက အိမ်တွင်း အလုပ် နှင့် ဖိ တို့ကို သုံး ခွဲ ကြသည်။

- အမျိုးသား အမျိုးသမီး ပာဇွန် လှိုင်ဆိုင် ချုပ်သည် ဖွဲ့ ဆိုင်ကယ်၊ နှစ်၊ ရေထွန်၊ ရေထွန်၊  
 ရေကန်၊ ထွန်၊ လယ်ယာမြေ နှင့် ကား တို့ ဖြစ်ကြသည်။



၆.၃။ ကျေးရွာ၏လူမှုစီးပွားအဆင့်သတ်မှတ်ခြင်း။ (Wealth Ranking)

**ဥက္ကဋ္ဌကြွယ်ဝမြို့နယ်ရှိကျေးရွာများသတ်မှတ်ခြင်း**

ကျေးရွာ - ရှားပင်လှ မြို့နယ်- ပျော်ဘွယ်  
 ကျေးရွာအုပ်စု - ဘဏ္ဍ ရက်စွဲ - ၂၃.၁၁.၂၀၁၇

အမျိုးအစား	သတ်မှတ်ချက်၊ ညွှန်းတိန်းများ	အရေအတွက်	ရာခိုင်နှုန်း
ချမ်းသာ	အွတ်ဇိုး၊ ဇွန်ခမ်း၊ (၄x၄)၊ လယ်(၁၀)ဧက၊ ခွား(၁၀)ဧက၊ ကျွန်းခြေခြင်း၊ TV-အစုရုံး / ဆိုလာ၊ ဖုန်း၊ ဝက် (၂)ကောင်	၀	၃၇.၆%
အလယ်အပတ်	အွတ်ဇိုး၊ ဇွန်ခမ်း၊ (၄x၃)၊ လယ်(၅)ဧက၊ ခွား(၃)ကောင်၊ TV, ဆိုလာ၊ ဖုန်း၊ ဝက် (၁)ကောင်	၆၀	၄၅.၁၁%
မွမ်းမံ	အွတ်ဇိုး၊ ဇွန်ခမ်း (၃x၃)၊ အဝက်ခွား(၂)၊ ဆိုလာ၊ ဖုန်း၊ ဝက် (၁)ကောင်	၁၃	၉.၈%
အမွန်မွမ်းမံ	သက်ကယ်ဗိုလ်၊ ထက်က၊ ဝါးကြမ်းခမ်း၊ ဖုန်း၊ ဝက်(၁)ကောင်	၁၀	၇.၅၂%
စုစုပေါင်း		၁၃၃	၁၀၀%

ဦးစောစောရွေးမွေးသူ - ဦးစိုးစောစော မကု - ဆုန်းကြီးကျေးရွာ  
 ပါဝင်ရွေးမွေးသူ - ကျား (၈)ဦး၊ မ(၃)ဦး အဆိုက် - ၁:၄၀  
 မှတ်တမ်းတင်သူ - ဒေါ်နန်းမိုမို



ဥစ္စာနေကြွယ်ဝမှုသုံးသပ်ချက်။

ဥစ္စာနေကြွယ်ဝမှုစာစဉ်ခွဲခြားသတ်မှတ်ခြင်း

ကျေးရွာ - ၅၈.၀၆၅

မြို့နယ်-ပျော်စွယ်

အုပ်စု - ဘဏ္ဍ

ရက်စွဲ - ၂၃.၁၁.၂၀၁၇

ဆွေးနွေးခြင်းဖြင့်ဆန်းစစ်ခြင်း

- ကျေးရွာတွင် အိမ်ထောင်စုပေါင်း (၁၃၃) ခုရှိပြီး ချမ်းသာ၊ ကလယ်ကလတ်၊ ဒုန်းပေါ၊ ကမ္ဘာခြင်ပေါ၊ ဝဋ်ကုတ် (၄) ခု ခွဲခြားသတ်မှတ်ထားသည်။
- အုပ်စု၊ ပျဉ်ခင်း (၄x၄)၊ ဝယ် (၁၀) ဧက၊ နွား (၁၀) ကောင်၊ ဇွန်ပေါင်း၊ TV-ကမ္ဘာခြင်/စိုက်၊ မျက်၊ ဝက် (၂) ကောင် စသည့် ဖွဲ့စည်းမှုရှိပြီး က၊ ချမ်းသာသော အိမ်ထောင်စုကမ္ဘာခြင် သတ်မှတ်ပြီး အိမ်ထောင်စု (၅၀) ခု ကာ (၃၇.၆%) ရှိသည်။
- အုပ်စု၊ ပျဉ်ခင်း (၄x၃)၊ ဝယ် (၅) ဧက၊ နွား (၃) ကောင်၊ TV-စိုက်၊ မျက်၊ ဝက် (၁) ကောင် ရှိသူမျှ က၊ ကလယ်ကလတ် အိမ်ထောင်စုကမ္ဘာခြင် သတ်မှတ်ပြီး အိမ်ထောင်စု (၆၀) ခု ကာ (၄၅.၁၁%) ရှိသည်။
- အုပ်စု၊ ပျဉ်ခင်း (၃x၃)၊ နွား ကမ္ဘာခြင် (၂)၊ စိုက်၊ မျက်၊ ဝက် (၁) ကောင် ရှိသူမျှ အိမ်ထောင်စု (၁၃) ခုရှိပြီး (၉.၈%) ရှိသည်။
- သက်ကပတ်မျိုး၊ ဆင်က၊ ဝါ၊ အုတ်ခင်း၊ မျက်၊ ဝက် (၁) ကောင် ရှိသူမျှ က၊ ကမ္ဘာခြင် ပေါ၊ သော အိမ်ထောင်စုကမ္ဘာခြင် သတ်မှတ် ဝက်၊ အိမ်ထောင်စု (၁၀) ခု ကာ (၇.၅၂%) ရှိသည်။

ရာသီခွင်ပြ ပြက္ခဒိန်။



ကုသိခွင့်ပြုခြင်း

ကျေးဇူး - ဘူးပင်ပွ  
ကျေးဇူးအစုံ - အတ္ထု

မြို့နယ် - ပေခင်ဘွယ်  
ရက်စွဲ - ၂၂.၃.၂၀၁၇

အကြောင်းအရာ	တန်ခိုး	ကဆုန်	နယုန်	ဝါဆို	ဝါခေါင်	တော်သလင်း	သီတင်းကျွတ်	တန်ဆောင်မုန်း	နတ်တော်	ပြာသို	တပို့တွဲ	တပေါင်း
ကုသိခွင့်												
ပိုက်ပျိုးစေ့	-	သီးနှံပျိုး	→	လှေပျိုး	သီးနှံပျိုး	ထွက်ပျိုး	သီးနှံပျိုး	လှေပျိုး	→	ထွက်ပျိုး	သီးနှံပျိုး	-
ကျန်းမာရေး	သမီး	→	→	→	→	→	→	→	→	→	→	→
မွေးတော်	အစားပျိုး	ပေးပျိုး	ပျိုး	-	-	ပျိုး	ပျိုး	ပျိုး	-	-	အစားပျိုး	→
အလုပ်ချိန်	ဝါး	သင်	မား	→	→	→	→	→	→	→	သင်	ဝါး
ဝင်စေ့	နည်း	နည်း	နည်း	နည်း	မား	သင်	နည်း	မား	သင်	မား	သင်	နည်း
ထွက်စေ့	သင်	မား	မား	မား	မား	သင်	မား	မား	သင်	မား	သင်	သင်

ဦးဆောင်ဆွေးနွေးသူ - ဦးမြ + ဒေါ်စုစု

ပါဝင်ဆွေးနွေးသူ - အမျိုးသား (၅၂) + အမျိုးသမီး (၃၂)

မှတ်တမ်းတင်သူ - ဦးမင်းသီတဦး

၆၆၇ - ရာဇဝတ်ဦးစီးရုံး

အချိန် - ၃:၃၀



၆.၄။ရာသီခွင်ပြ ပြက္ခဒိန် သုံးသပ်ချက်

ကျေးဇူး - ဘာပင်လှ  
 ကျေးဇူးအလှ - အစာ  
 မြို့ငယ် - ပျော်အောင်  
 ရက်စွဲ - ၂၂.၇.၂၀၁၇  
 ရာသီခွင်ပြပြက္ခဒိန်  
 ဆွေးနွေး ခြင်း နှင့် ဆန်းစစ်ခြင်း

- စိုက်ပျိုးရေးလို့ အခိုင်အမာပျိုးကြသည်။  
 - တပေါင်း၊ တနင်္ဂနွေ၊ လစဉ်တွင် အလုပ် ချိန်ပါကြသည်။  
 - ကျန်သောလများမှာ အလုပ်များကြသည်။  
 - တနင်္ဂနွေ၊ ကဆုန်၊ ဝါဆို၊ သီတင်းကျွတ်၊ တန်ဆောင်မုန်း၊  
 တပို့တွဲ၊ တပေါင်း၊ လစဉ်တွင် ပွဲတော်များရှိကြသည်။  
 - ကျန်သောလစဉ်တွင် ပွဲတော်များမရှိကြပါ။  
 - ကျန်မာရေးအသင်အတင်ရှိသောရာဇာတ်





၆.၅။ ပင်းပုံစံကိုသုံးပြု၍ အဖွဲ့အစည်းများချိတ်ဆက်မှု

ဒုတိယအဖွဲ့ : ငါး နှစ်

ဒုတိယအဖွဲ့ : ငါး နှစ်

ဒုတိယအဖွဲ့ : ငါး နှစ်

<p>အဖွဲ့အစည်းများ</p> <ul style="list-style-type: none"> <li>- အဖွဲ့အစည်းများ</li> <li>- အဖွဲ့အစည်းများ</li> <li>- အဖွဲ့အစည်းများ</li> <li>- အဖွဲ့အစည်းများ</li> <li>- အဖွဲ့အစည်းများ</li> <li>- အဖွဲ့အစည်းများ</li> <li>- အဖွဲ့အစည်းများ</li> <li>- အဖွဲ့အစည်းများ</li> </ul>	<p>အဖွဲ့အစည်းများ</p> <ul style="list-style-type: none"> <li>- အဖွဲ့အစည်းများ</li> <li>- အဖွဲ့အစည်းများ</li> <li>- အဖွဲ့အစည်းများ</li> <li>- အဖွဲ့အစည်းများ</li> <li>- အဖွဲ့အစည်းများ</li> <li>- အဖွဲ့အစည်းများ</li> <li>- အဖွဲ့အစည်းများ</li> <li>- အဖွဲ့အစည်းများ</li> </ul>
--------------------------------------------------------------------------------------------------------------------------------------------------------------------------------------------------------------------------------------------------------------------------------	--------------------------------------------------------------------------------------------------------------------------------------------------------------------------------------------------------------------------------------------------------------------------------





သုံးသပ်ချက်

ကျေးဇူး - ဘူးပင် ဗျ  
 ကျေးဇူးအုပ်စု - ဘဏ္ဍာ  
 ဗွေ: ပုံစံ အသုံးပြု နည်းအားဖြင့်  
 ဒီဒီ ချိတ် ဆက် မှ. အ. ကေ. နေ. နေ.  
 ဧည့်: ၆၆. ၆၆. ၆၆. ၆၆. ၆၆. ၆၆.

ကြိုငယ် - ပျော်ရွယ်  
 ဂုဏ်စွဲ - ၂၂. ၃. ၂၀၁၇

- ကျေးဇူးတင်အားဖြင့် အစည်းအဝေးများမှာ  
 သဘာဝကျကျ ဖြစ်ပေါ်စေရန်၊ ဓမ္မဗျူဟာကို ပရဟိတအဖွဲ့၊ ကေ. နေ. နေ.၊  
 ဓမ္မဗျူဟာ၊ ကေ. နေ. နေ.၊ မိုးသစ်အဖွဲ့၊ ဒီ. နေ. နေ.၊ အိမ်ထောင်ရေးအဖွဲ့၊ ဗိုလ်ကြီး  
 အဖွဲ့၊ အ. နေ. သည် အကဲအမှတ် အရေပါကြသည်။  
 - ကျေးဇူးပြုပေးအပ်အဖွဲ့အစည်းများမှာ -  
 လူ့စုမဟုတ်ပေ။ စီမံကိန်း၊ မြေစီမံ၊ ရေစီမံ၊ လ. ဝ. က၊ စိုက်ပျိုးရေးနှင့် ဆေးကုသရေး နှင့် နှိုင်းယှဉ်  
 ရွာအဖွဲ့အစည်းများ ဖြစ်ကြသည်။  
 သမ. နှင့်၊ ဂျီ. နှင့်၊ မြို့နယ် အုပ်ချုပ်ရေးမှူး၊ ရှမ်း၊ မြေစီမံ၊ နှင့် နှိုင်းယှဉ် ရွာအဖွဲ့အစည်း  
 မှ အရေးအရာ ဖြစ်ကြသည်။ စီမံကိန်း၊ ရှမ်း၊ ရွာအဖွဲ့အစည်းအရေပါ။

- ကျေးဇူးအစည်းအဝေးကို အဖွဲ့အစည်းများသည် ကျေးဇူးအစည်းအဝေး နှင့် ချိတ်ဆက် မှ. အ. ကေ. နေ. နေ. ကြသည်။  
 - ကျေးဇူးပြုပေးအပ်အဖွဲ့အစည်းများတွင် လူ့စုမဟုတ်ပေ။ စီမံကိန်း၊ နှင့် မြေစီမံရေး  
 နှင့် နှိုင်းယှဉ် ကျေးဇူးအစည်းအဝေး မှ. အ. ကေ. နေ. နေ. ကြသည်။  
 - လ. ဝ. က၊ ဂျီ. နှင့်၊ ဆေးကုသရေး၊ သမ. နှင့်၊ စိုက်ပျိုးရေး၊ မြို့နယ် အုပ်ချုပ်ရေး  
 မှူး၊ ရှမ်း၊ မြေစီမံ၊ နှင့် နှိုင်းယှဉ် ကျေးဇူးအစည်းအဝေး မှ. အ. ကေ. နေ. နေ. ကြသည်။  
 - စီမံကိန်း၊ ရှမ်း၊ ရွာအဖွဲ့အစည်း ကျေးဇူးအစည်းအဝေး မှ. အ. ကေ. နေ. နေ. ပါ သည်။





2005.02.22 - 2005.02.22

2005.02.22 - 2005.02.22

2005.02.22 - 2005.02.22

2005.02.22

2005.02.22 - 2005.02.22

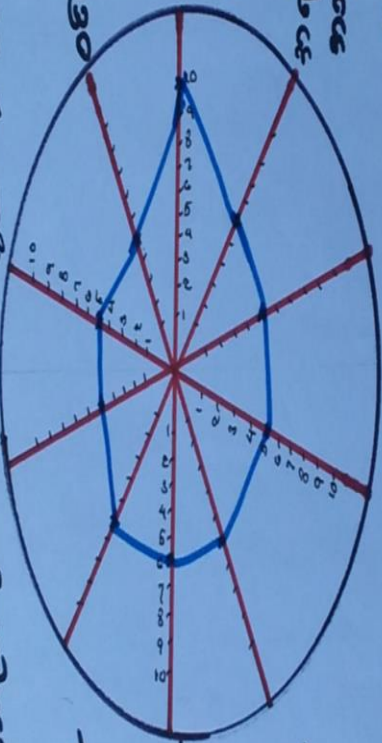

2005.02.22 - 2005.02.22

2005.02.22 - 2005.02.22

2005.02.22 - 2005.02.22

2005.02.22 - 2005.02.22

2005.02.22 - 2005.02.22

2005.02.22 - 2005.02.22



ಇ.ಸಂ. - ೨೦೨೦-೨೧  
 ೧೮೦೦ - ೨೦೦೦

ಉದ್ದೇಶ: ಉದ್ದೇಶಗಳು

ಉದ್ದೇಶ - ಉದ್ದೇಶ  
 ಉದ್ದೇಶ - ಉದ್ದೇಶ

ಉದ್ದೇಶ: ಉದ್ದೇಶಗಳು

ಉದ್ದೇಶ: ಉದ್ದೇಶಗಳು  
 ಉದ್ದೇಶ: ಉದ್ದೇಶಗಳು

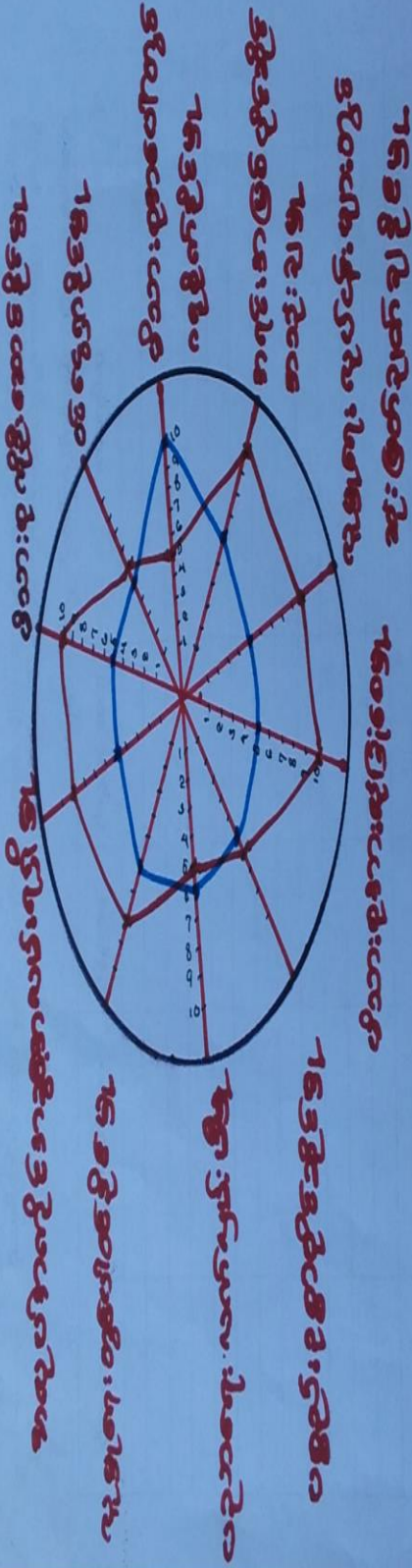

ಉದ್ದೇಶ: ಉದ್ದೇಶಗಳು  
 ಉದ್ದೇಶ: ಉದ್ದೇಶಗಳು

ಉದ್ದೇಶ: ಉದ್ದೇಶಗಳು  
 ಉದ್ದೇಶ: ಉದ್ದೇಶಗಳು

ಉದ್ದೇಶ: ಉದ್ದೇಶಗಳು  
 ಉದ್ದೇಶ: ಉದ್ದೇಶಗಳು



ပင့်ကူအိမ်ကွန်ယက်သုံးသပ်ချက်။

ပင့်ကူအိမ် သုံးသပ်ခြင်း

ကျေးရွာ - ဤပင်လယ်  
ကပ်ရ - သတ္တ

ဦးနှစ် - မျောက်သွယ်  
၇၈၆ - ၂၃.၁၁.၂၀၁၇

ကျေးရွာ ခြံ သုံးသပ်ခြင်း

- ကျေးရွာ ကွန်ယက် ခြံ ကြောင့် ကလေး များ တွေ အပျို၊ သား၊ ငှက်၊ ကျောက်၊ သစ်၊ ပါဝင် ပေး သက် များ က၊ ရေကန် သုံး သက် က တွေ ပစ္စည်း တွေ စား ပြန် ခြင်း ပစ္စည်း ရေ၊ လက် ခြံ၊ ခြံ မှု၊ က လှေ က ကိုင် က ခွေ က မယ်၊ ၇၆၆ မှု၊ ၇၆၆ ရေ၊ လှေ ခြံ၊ များ တွေ ခုံ၊ ဖြစ် သက် သ ခြံ မှု က ရေ၊ ကြံ မှု ခြံ မှု က သုံး သ ခြံ မှု တွေ က မျို၊ သား၊ များ သက် က မျို၊ သစ်၊ များ ဆက် က ခြံ၊ လှေ သက် သာ ခြံ မှု ခြံ မှု၊ ခုံ၊ ဖြစ် သက် သက် ကိစ္စ များ တွေ များ ပေါ် ခါ၊ ကိုင် ဆက် သက် ကို တွေ ခြံ ရ သက် -
- များ ရေ၊ လှေ ခြံ၊ များ ပါ ဝင် ဆက် ရှက် မှု၊ ခြံ၊ ခြံ က ခြံ၊ မှု သက် ခြံ မှု၊ ခြံ၊ ခြံ က သုံး ခြံ မှု တွေ က မျို၊ သား၊ များ က ခြံ၊ ဆက် ခြံ က မျို၊ သစ်၊ များ က ခြံ မှု ခြံ သက် က ခြံ က ဆက် တွေ ခြံ ရ သက် -
- ကျေးရွာ မှု ခြံ ရေ၊ ကွန်ယက် က မျို၊ သစ်၊ များ က ခြံ မှု က ခြံ သက် များ က မျို က ခြံ က ခြံ၊ က ခြံ မှု ဆက် သက် က ခြံ မှု၊ ခြံ မှု ကို ပင့် ကူ အိမ် ကွန်ယက် သုံး သက် က ခြံ မှု က ခြံ သက် က ခြံ သက် က ခြံ မှု က ခြံ သက် က ခြံ သက် -

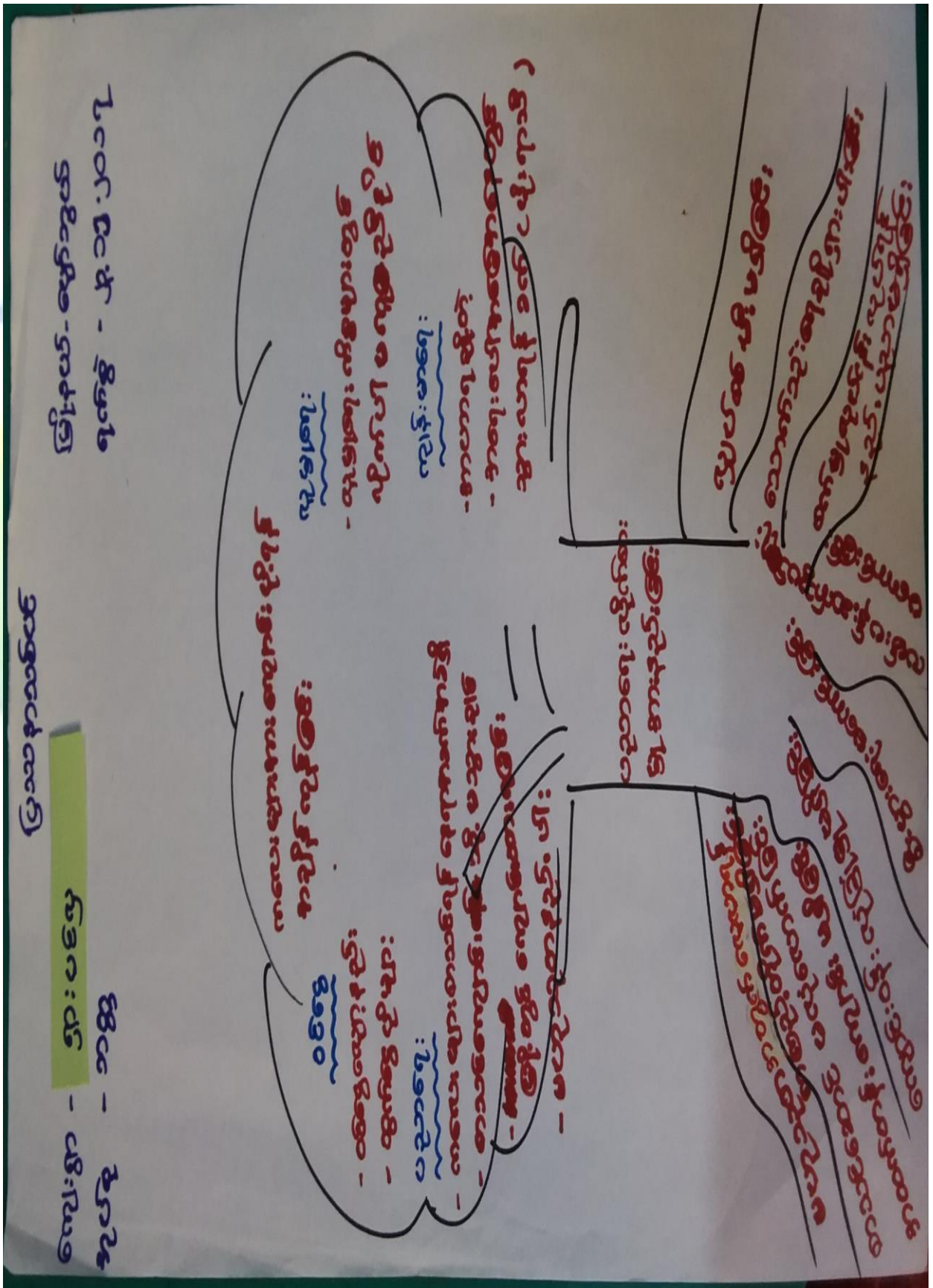





ပြဿနာသစ်ပင်

ကျေးဇူး- ဤပင်ပင်  
အုတ်စု - အတ္တ

မြို့နယ်- ရေကန်  
ရက်စွဲ- ၂၃.၁၁.၂၀၁၇

ဆွေးနွေးခြင်းနှင့် ဆန်းစစ်ခြင်း

- ဤပင်ပင်ကျေးဇူး၏ ဖွံ့ဖြိုးရေး အောက်ကျ နှင့် ဖွား မပေးပေး  
ခြင်း ဖြစ်ခြင်း အကြောင်း ဖြစ်သည်။
- ကျောရင်း ဝန်း ဝန်းခြင်း ကိစ္စများ ကျောင်း သို့မဟုတ် ခြင်း  
ကိစ္စများ ဖြစ်နိုင်ခြင်း စသည့်အပြင် ကိစ္စများ ကိစ္စကို ခြင်း  
ရပါသည်။
- ဆိုသည့်ဖြစ်ရပ်များ ဖွားကျောင်း ဖြစ်ခြင်း ခြင်း ဖြစ်ခြင်း ၊ ဖြစ်ခြင်း ခြင်း  
ကိစ္စကိစ္စကို ခြင်း ၊ ကိစ္စကို ခြင်း ဖြစ်ခြင်း ဖြစ်ခြင်း  
ဖြစ်သည်။
- ဆိုခြင်း ဖြစ်ခြင်း ကိစ္စကို ခြင်း ကိစ္စကို ခြင်း ခြင်း ၊ ကိစ္စကို  
ခြင်း ကိစ္စကို ခြင်း ခြင်း ကိစ္စကို ခြင်း ၊ ကိစ္စကို  
ကိစ္စကို ခြင်း ခြင်း ဖြစ်ခြင်း ဖြစ်ခြင်း



၆.၈။ ကျေးရွာ၏ မျက်မှန်းချက်(၄)နှစ်စာကျေးရွာဖွံ့ဖြိုးရေးအစီအစဉ်

အမျိုးအမည်	ကျေးရွာတွင် ဖွားဖျော် ဖွား ချက်	ဖ.ဖြိုး.ဖို့.ကော်.မ. ကျ. မြင်. ငါ့
မြို့သူမြို့သားအားလုံး မြို့သူမြို့သားအားလုံး မြို့သူမြို့သားအားလုံး မြို့သူမြို့သားအားလုံး	ကျေးရွာလမ်းအဖြစ် ဖြစ်သွားအောင် ကျေးရွာလမ်းအဖြစ် ဖြစ်သွားအောင်	ကျောက်ဆေးလမ်း၊ အိမ် မြို့သူမြို့သားအားလုံး ကျောက်ဆေးလမ်း၊ ရွာတွင်
ရွာပေါ်စီမံခန့်ခွဲမှုအဖွဲ့	၂၄ နာရီ မီ. ပီ. နီ. နီ.	ရွာပေါ်စီမံ (ပဟာ)
ကျေးရွာအုပ်စုအဖွဲ့	တပေ မဟုတ်သော အဖွဲ့	စာကြည့်တိုက် (အသစ်)
ကျေးလက်ဆေးပေးစင်	ကျေးရွာကျေးကော်မတီ	ဆေးပေးစင် (အသစ်)
ကျေးရွာအုပ်စုအဖွဲ့	တစ်ရွာလုံးကျွတ် ဆေးကုသရေးအဖွဲ့	ကျေးရွာအုပ်စု (အသစ်)
ကျေးရွာအုပ်စုအဖွဲ့	ကျေးရွာအုပ်စုအဖွဲ့	ဆေးကုသရေးအဖွဲ့ (အသစ်)
ကျေးရွာအုပ်စုအဖွဲ့	ကျေးရွာအုပ်စုအဖွဲ့	ကျေးရွာအုပ်စု (အသစ်)
ကျေးရွာအုပ်စုအဖွဲ့	ကျေးရွာအုပ်စုအဖွဲ့	ကျေးရွာအုပ်စု (အသစ်)
ကျေးရွာအုပ်စုအဖွဲ့	ကျေးရွာအုပ်စုအဖွဲ့	ကျေးရွာအုပ်စု (အသစ်)
ကျေးရွာအုပ်စုအဖွဲ့	ကျေးရွာအုပ်စုအဖွဲ့	ကျေးရွာအုပ်စု (အသစ်)



အမျိုးသမီး

ပြည်သူ့အဖွဲ့အစည်း	နေပြည်တော်မြို့နယ်	ပုံနှိပ်ရေးနှင့် ပုံနှိပ်ရေး
စီးပွားရေးဌာန	ကဏ္ဍ၊ အခြေခံ ဖွဲ့စည်းရေး	ပုံနှိပ်ရေး ဌာန၊ သတ္တဝါ
စီးပွားရေး ဌာန၊ အဖွဲ့	ကဏ္ဍ၊ အခြေခံ ဖွဲ့စည်းရေး	စီးပွားရေး ဌာန၊
ပို့. ဝန် ခဲ့ ဖြစ်	၂၄ နာရီ ဝိုင်း ၅ ဖြစ်၊ တယ်	ဝန်၊
စာကြည့် တိုက် ဝန် ခဲ့ ဖြစ်	စာပေ ဗဟုသုတ ၅ ဖြစ်	လျှောက်: ဝို.
ကျေးဇူး ဝေး ခန်း	တယ်	စာကြည့် တိုက်
ဝန် ခဲ့ ဖြစ်	ကျေးဇူး ဝေး ဝေး	( အသစ် )
	မူ ၅ ဖြစ်၊ တယ်	ဝေး ခန်း ( အသစ် )
စီးပွားရေး ဝို. ဝိုင်း	တက္ကသိုလ်၊ ဝေး ဝေး	ကျေးဇူး ဝေး + အဖွဲ့
၅၅၅၅ ဝန် ခဲ့	ပေါ့ ပေါ့၊ ဖြစ်၊ တယ်	
ပညာရေး မူ ဝေး	မူ ဝေး	မူ ဝေး
ဝန် ခဲ့	မူ ဝေး	



အမျိုးသား / အမျိုးသမီး

ဦးစားပေး: ဖွဲ့စည်းတိုးတက်ရေးလုပ်ငန်း / အဆိုပြုသူ / မိခင်က အကူ

၀ ဖွဲ့စည်းတိုးတက်ရေးလုပ်ငန်း

ကျား + မ

၁၆၄

၂ တိုးတက်ရေးလုပ်ငန်း

ကျား + မ

၁၅၃

x လျှော့စေဖို့ (မဟုတ်)

ကျား + မ

၄ စာကြည့်တိုက် (အသစ်)

ကျား + မ

၅၆

၃ ရေးဆွဲရေး (အသစ်)

ကျား + မ

၂၀၃

၆ ဆေးခန်း

ကျား + မ

၂

x မူလအခြေခံ

ကျား + မ



၇။ ကော်မတီဝင်များရွေးချယ်ခြင်းနှင့်ကျေးရွာဖွံ့ဖြိုးရေးအစီအစဉ်ဆောင်ရွက်မှုမှတ်တမ်းခါတ်ပုံများ



ကော်မတီရွေးချယ်ရန် မဲရေတွက်နေစဉ်



ပီမံကိန်းမိတ်ဆက်အစည်းအဝေးမှတ်တမ်းခါတ်ပုံ



အမျိုးသမီးများပင့်ကူအိမ်ကွန်ယက်ရေးဆွဲနေစဉ်မှတ်တမ်းဓာတ်ပုံ



ကျေးရွာဖွံ့ဖြိုးရေးဦးစားပေးမဲပေးရန်တန်းစီနေကြစဉ်



ကျေးရွာလုပ်ငန်းခွဲအတွက်အခက်အခဲများဖော်ထုတ်ဆွေးနွေးစဉ်



ကော်မတီဝင်များစာရင်း

ကော်မတီဝင်များစာရင်း - ဘဏ္ဍာအုပ်စု၊ ကျား၊ ပင်လယ်ကျေးရွာ

စဉ်	အမည်	ကျား-မ	ရာထူး
၁	ဦးစိုးကျော်	ကျား	စီမံကိန်းဥက္ကဋ္ဌ
၂	ဒေါ်နုနု	မ	စီမံကိန်းဥက္ကဋ္ဌ
၃	ဦးကျော်ဆွေမြင့်	ကျား	စေတနာ့အဖွဲ့ဝင်
၄	ဒေါ်အေးအေးထွန်း	မ	စေတနာ့အဖွဲ့ဝင်
၅	ဦးတင်စိန်	ကျား	ဝယ်ယူရေးဆောင်ရွက်မတီ
၆	ဒေါ်စန်စန်အေး	မ	ဝယ်ယူရေးဆောင်ရွက်မတီ
၇	ဦးလှညွှန်	ကျား	ဝယ်ယူရေးဆောင်ရွက်မတီ
၈	ဦးတင်မောင်	ကျား	လည်ပတ်ထိန်းသိမ်းခြင်းဆောင်ရွက်မတီ
၉	ဦးဟိန်	ကျား	လည်ပတ်ထိန်းသိမ်းခြင်းဆောင်ရွက်မတီ
၁၀	ဒေါ်ခင်စာအိ	မ	လည်ပတ်ထိန်းသိမ်းခြင်းဆောင်ရွက်မတီ
၁၁	ဦးမြတ်စန်းဝင်း	ကျား	ကျေးရွာဖွံ့ဖြိုးရေးကော်မရှင်
၁၂	ဦးညွှန်မောင်	ကျား	စောင့်ကြည့်ဖြည့်ပြင်ရေးဆောင်ရွက်မတီ
၁၃	ဦးခင်စိန်	ကျား	စောင့်ကြည့်ဖြည့်ပြင်ရေးဆောင်ရွက်မတီ
၁၄	ဒေါ်မြင့်မြင့်စိန်	မ	စောင့်ကြည့်ဖြည့်ပြင်ရေးဆောင်ရွက်မတီ
၁၅	ဦးကျော်	ကျား	ဝေဖန်အကြံပြုတိုင်ကြားချက်အဖွဲ့ဝင်၊ ဧကပွဲ
၁၆	ဒေါ်လှညွှန်	မ	ဝေဖန်အကြံပြုတိုင်ကြားချက်အဖွဲ့ဝင်၊ ဧကပွဲ
၁၇			
၁၈			
၁၉			
၂၀			
၂၁			
၂၂			
၂၃			
၂၄			
၂၅			

စုစုပေါင်း။ ( ၁၆ ) ယောက်      ကျား- ( ၁၀ ) ယောက် +မ- ( ၆ ) ယောက်

ကျေးရွာအုပ်စုစီမံကိန်းအထောက်အကူပြုကော်မတီ

.....ဦးစိုးကျော်..... ကျေးရွာအုပ်စုစီမံကိန်းအထောက်အကူပြုကော်မတီ၊ ဥက္ကဋ္ဌ  
 .....ဒေါ်အေးအေးထွန်း..... ကျေးရွာအုပ်စုစီမံကိန်းအထောက်အကူပြုကော်မတီ၊ ဥက္ကဋ္ဌ  
 .....ဦးတင်စိန်..... ကျေးရွာအုပ်စုစီမံကိန်းအထောက်အကူပြုကော်မတီ၊ ဘဏ္ဍာရေးဥက္ကဋ္ဌ

မှတ်တမ်းတင်သူ  
အမည်။

ရာထူး။ လူထုစည်းရုံးရေးမှူးရက်စွဲ။ ...../...../.....





၈။ ကျေးရွာအခြေခံအချက်အလက်များ (ပုံစံ-၁)

ပုံစံ - ၈ - ၁ ကျေးရွာအခြေခံအချက်အလက်များ (Form PC 1)

လမ်းညွှန်ချက်၊ ကျေးရွာတစ်ရွာသို့ ပထမဆုံးမိတ်ဆက်ခရီး သွားရောက်သောအခါ လူထုစည်းရုံးရေးမှူးသည် ကျေးရွာ ခေါင်းဆောင်များအား ကျေးရွာအချက်အလက်များကို မေတ္တာရပ်ခံ၍ တောင်းခံရသည်။ ဤအချက်အလက်များကို စီမံကိန်း မိတ်ဆက်အစည်းဝေးမတိုင်မီတောင်းခံရမည်။ စီမံကိန်းမိတ်ဆက်အစည်းဝေးတွင် လူထုစည်းရုံးရေးမှူးသည် ဤအချက်အလက် များအား စစ်ဆေးပြီး မှန်ကန်အောင်ပြုလုပ်ရမည်။ ပြီးနောက်တွင် လူထုစည်းရုံးရေးမှူးမှ သတင်းအချက်အလက်ထံသို့ Tablets မှ တဆင့် ဖြည့်သွင်းရမည်။

ကျေးရွာခေါင်းဆောင် အမည် <b>ဦးကျော်</b>	ကျေးရွာခေါင်းဆောင်၏ ဖုန်းနံပါတ် <b>၀၇- ၃ ၃၀ ၁၃ ၁၄၂</b>	လူထုစည်းရုံးရေးမှူး၏ အမည် <b>ဒေါ်နန်းမိုးအိမ်</b>
ပြည်နယ်/တိုင်းဒေသကြီး <b>မန္တလေး</b>	မြို့နယ် <b>ပျက်ကွယ်</b> ကျေးရွာအုပ်စု <b>ကတ္တ</b>	ကျေးရွာ <b>ရွာပဒေယ</b>

က။ လူဦးရေ

လူမျိုးစု	အိမ်ထောင်စုအရေအတွက်	ကိုးကွယ်သည့်ဘာသာ	အိမ်ထောင်စုအရေအတွက်
လူမျိုးစု (၁) --- <b>ဗမာ</b>	<b>၁၃၃</b>	ဘာသာ (၁) --- <b>ဗုဒ္ဓ</b>	<b>၁၃၃</b>
လူမျိုးစု (၂) -----		ဘာသာ (၂) -----	
လူမျိုးစု (၃) -----		ဘာသာ (၃) -----	
လူမျိုးစုရော -----		ဘာသာရော -----	
အခြား	အရေအတွက်		
မသန်စွမ်းသူများ	<b>၂</b>		
သက်ကြီးရွယ်အိုများ (၆၅ နှစ် နှင့် အထက်)	<b>၅၀</b>		
စစ်ဘေးရှောင်			

	အမျိုးသား (အရေအတွက်)	အမျိုးသမီး (အရေအတွက်)
လူဦးရေ		
လူမျိုးစု (၁)--- <b>ဗမာ</b>	<b>၂၈၁</b>	<b>၃၃၅</b>
လူမျိုးစု (၂)-----		
လူမျိုးစု (၃)-----		
အခြား		
အိမ်ထောင်ဦးစီး	<b>၉၅</b>	<b>၃၈</b>

(ခ) အခြေခံအောက်အဖွဲ့ အသုံးအဆောင်များ

စာသင်ကျောင်း	အမှတ် ခြံပိ	ကျန်းမာရေး	အမှတ် ခြံပိ	ဘာသာရေး အဆောက် အအုံများ	အမှတ် ခြံပိ



အထက်တန်းကျောင်း	<input type="checkbox"/>	ဆေးရုံ	<input type="checkbox"/>	ဝေတီ	<input checked="" type="checkbox"/>
အလယ်တန်းကျောင်း	<input type="checkbox"/>	ကျန်းမာရေးဌာန	<input type="checkbox"/>	ဘုန်းကြီးကျောင်း	<input checked="" type="checkbox"/>
မူလတန်းကျောင်း	<input checked="" type="checkbox"/>	ကျန်းမာရေးဌာနခွဲ	<input type="checkbox"/>	ဟိန္ဒူဘုရားကျောင်း	<input type="checkbox"/>
မူကြိုကျောင်း	<input type="checkbox"/>	ဆေးပေးခန်း	<input type="checkbox"/>	ရေစိယာန်ကျောင်း	<input type="checkbox"/>
အခြား	<input type="checkbox"/>	အခြား	<input type="checkbox"/>	ဇလီ	<input type="checkbox"/>
မှတ်ချက်		မှတ်ချက်		အခြား	<input type="checkbox"/>
				မှတ်ချက်	

(ဂ) ကျွမ်းကျင်သူများမှတ်တမ်း (ကျေးရွာတွင်နေထိုင်သော သို့မဟုတ် တခြားရွာမှလာရောက်သော ကျွမ်းကျင်သူများ)

(ခ) စာသင်ကျောင်း			(င) ကျန်းမာရေး			(ဂ) လက်မှုပညာရှင်		
	ရွာတွင်နေထိုင်သူ	အခြားရွာမှလာသူ		ရွာတွင်နေထိုင်သူ	အခြားရွာမှလာသူ		ရွာတွင်နေထိုင်သူ	အခြားရွာမှလာသူ
မူလတန်းပြဆရာ/မ	<input type="checkbox"/>	<input checked="" type="checkbox"/>	ဆရာဝန်	<input type="checkbox"/>	<input type="checkbox"/>	လက်သမား	<input type="checkbox"/>	<input checked="" type="checkbox"/>
အထက်တန်းပြဆရာ/မ	<input type="checkbox"/>	<input type="checkbox"/>	လက်ထောက်ကျန်းမာရေးမှူး	<input type="checkbox"/>	<input type="checkbox"/>	ပန်းရံ	<input type="checkbox"/>	<input checked="" type="checkbox"/>
အလယ်တန်းပြဆရာ/မ	<input type="checkbox"/>	<input type="checkbox"/>	အမျိုးသမီးကျန်းမာရေးဆရာမ	<input type="checkbox"/>	<input type="checkbox"/>	လျှပ်စစ်ကျွမ်းကျင်သမား	<input type="checkbox"/>	<input type="checkbox"/>
မူကြိုဆရာ/မ	<input type="checkbox"/>	<input type="checkbox"/>	သားဖွားဆရာမ	<input type="checkbox"/>	<input checked="" type="checkbox"/>	ဓနပိုင်သူယ်သူ	<input type="checkbox"/>	<input checked="" type="checkbox"/>
အခြား	<input type="checkbox"/>	<input type="checkbox"/>	ပြည်သူ့ကျန်းမာရေးလုပ်သား	<input checked="" type="checkbox"/>	<input type="checkbox"/>	စက်ပြင်ဆရာ	<input type="checkbox"/>	<input type="checkbox"/>
မှတ်ချက်			မှတ်ချက်			မှတ်ချက်		

(ဃ) ကျေးရွာသို့ ရောက်ရှိနိုင်သည့် လမ်းအခြေအနေ / ကျေးရွာတစ်ရွာသည် ၎င်း၏ ကျေးရွာအုပ်စုနှင့် ဆက်သွယ်ထားသော လမ်းအခြေအနေ (အောက်ဖိတ်ကိုရိုင်းပါ)

ကျောက်ကြမ်းလမ်း: ကတ္တရာလမ်း: ကွန်ကရစ်လမ်း: မော်တော်ဆိုင်ကယ်လမ်း:  
 ကျောက်စင်းလမ်း: မြေသားလမ်း: လူသွားလမ်း: အခြား: \_\_\_\_\_

(င) ကျေးရွာဖွံ့ဖြိုးမှုစီမံချက်

- (၁) လူထုပတ်ဝန်းကျင်ထိခိုက်မှုမရှိစေရန် ဤကျေးရွာတွင်ကျေးရွာဖွံ့ဖြိုးမှုစီမံချက်ရှိခဲ့ပါသလား? ရိုင်းပါ
- (၂) ရှိခဲ့ပါလျှင် ဤစီမံချက်ကို မည်သည့် ခုနှစ်တွင်ပြင်ဆင်ခဲ့ပါသနည်း? ရိုင်းပါသည်/မရိုင်းပါ
- (၃) ဤစီမံချက်ကို ဖြည့်စုံမှုအတည်ပြုခဲ့ပါသလား? နှစ်-----/မသိပါ  
ဖြည့်ခဲ့ပါသည်/မဖြည့်ခဲ့ပါ /မသိပါ

(စ) ဓနိအကွာအဝေး

- (၁) ဤကျေးရွာ၏ပတ်ဝန်းကျင်မှ ၎င်းကျေးရွာအုပ်စု၏ပတ်ဝန်းကျင်ထိခိုက်မှုမရှိစေရန် မြေလျှင်/လား/မော်တော်ဆိုင်ကယ်/အခြား: \_\_\_\_\_
- (၂) ဤကျေးရွာမှ ၎င်းကျေးရွာအုပ်စု၏ပတ်ဝန်းကျင်ထိခိုက်မှုမရှိစေရန် မြေလျှင်/လား/မော်တော်ဆိုင်ကယ်/အခြား: \_\_\_\_\_

မြောက်ဘက် ရာသီတွင်ကြာချိန် ၃၀၀ နှစ် ထော်လာရုံ/မော်တော်ဆိုင်ကယ်/မြေလျှင်/လား/မော်တော်ဆိုင်ကယ်/အခြား: \_\_\_\_\_

တောင်ဘက် ရာသီတွင်ကြာချိန် ၁၅၀၀ နှစ် ထော်လာရုံ/မော်တော်ဆိုင်ကယ်/မြေလျှင်/လား/မော်တော်ဆိုင်ကယ်/အခြား: \_\_\_\_\_



(ဆ) ပတ်ဝန်းကျင်ဆိုင်ရာ သဘာဝဘေးအန္တရာယ်  
 ဤကျေးရွာတွင် ရေကြီးခြင်းကိုသို့ သဘာဝဘေးအန္တရာယ်ကူးရောက်ဖူးခြင်း ရှိပါသလား။  
 မရှိပါ  ရှိပါသည် ရှိလျှင်ဖော်ပြပါ -----

(ဇ) ကျေးရွာတွင် ဖွဲ့စည်းထားသော အဖွဲ့အစည်းများ  
 လူထုတော်ပြုစီမံကိန်းမတိုင်မီ ဤကျေးရွာတွင် ကျေးရွာဖွံ့ဖြိုးရေးအတွက် အစိုးရ (သို့) ရွာသားများကိုယ်တိုင်(သို့) စီမံကိန်းတစ်ခုခု  
 ဖွဲ့စည်းထားသည့် အဖွဲ့အစည်းများရှိပါသလား။

(၁) ----- မြစ်ဖျားရွာအစည်းအရုံး ;  
 (၂) -----

(ဈ) အထွေထွေအုပ်ချုပ်ရေး ဦးစီးဌာန (GAD) မှ မှတ်တမ်းတင်ထားခြင်း  
 ဤကျေးရွာသည် အထွေထွေအုပ်ချုပ်ရေး ဦးစီးဌာန (GAD) မှ မှတ်တမ်းတင်ထားမှု ရှိပါသလား။  
 မရှိပါ  ရှိပါသည်

ကျေးရွာခေါင်းဆောင်

အမည် - ဦးလျှော  
 လက်မှတ် [Signature] ခန.စွဲ - ၃၈.၁၁.၂၀၁၇

လူထုစည်းရုံးရေးမှူး

အမည် - ဒေါ်နန်းစိုစော  
 လက်မှတ် [Signature] ခန.စွဲ - ၂၃.၁၁.၂၀၁၇



၈-၂။ စီမံကိန်းစက်ဝန်းအချိန်ဇယား

ပုံစံ - ၀ - ၂ - စီမံကိန်းစက်ဝန်းအချိန်ဇယား (PC 2)

လမ်းညွှန်ချက်၊ သက်ဆိုင်ရာလုပ်ငန်းစဉ်များ/လက်ထောက်နည်းပညာများမှ စီမံကိန်းစက်ဝန်းအဆင့်တစ်ခုပြီးစီးတိုင်း ကျေးရွာနှင့် ကျေးရွာအုပ်စုအတွက် ဤပုံစံကို ဖြည့်သွင်းရမည်။

စည်းရုံးရေးမှူး/ဝန်ထမ်း အမည် - ဖျိုးနွယ် ချော်ဘွယ်၊ ဒေါ်ဝါဝါခွ

နေ့စွဲ ၈.၁၂.၂၀၁၇ စက်ဝန်းအားအမှတ်ခြိပ်ပါ  စက်ဝန်း(၁)  စက်ဝန်း(၂)  စက်ဝန်း(၃)  စက်ဝန်း(၄)

ပြည်နယ်/တိုင်း	မြို့နယ်	ကျေးရွာအုပ်စု	ကျေးရွာ
မန္တလေး	ချော်ဘွယ်	ဘက္က	၅၇၆၀၆၅

စီမံကိန်းဆောင်ရွက်မှုအဆင့်များ	နေ့စွဲ		အစည်းအဝေးတွင်တက်ရောက်သူအရေအတွက်			
	စတင်သည့်နေ့	ပြီးဆုံးသည့်နေ့	အမျိုးသားအရေအတွက်	အမျိုးသမီးအရေအတွက်	အိမ်ထောင်စုအရေအတွက်	လူမျိုးစုတက်ရောက်သူအရေအတွက်နှင့် လူမျိုးစုအမည်
၁။ ကျေးရွာစီမံကိန်း မိတ်ဆက်အစည်းအဝေး	၉၈.၁၁.၁၇	၉၈.၁၁.၁၇	၆၀	၃၂	၉၂	၉၂   ၈၆၁
၂။ ကျေးရွာဖွံ့ဖြိုးရေး စီမံချက်ရေးဆွဲခြင်းအစည်းအဝေး	၉၀.၁၁.၁၇	၉၀.၁၁.၁၇	၅၉	၃၄	၉၃	၉၃   ၈၆၁
၃။ ကျေးရွာအုပ်စု လုပ်ငန်းဆုံးဖြတ်ချက်ချသည့်အစည်းအဝေး	၉၁.၁၂.၁၇	၉၁.၁၂.၁၇	၁၇	၁၁	၂၈	၂၈   ၈၆၁
၄။ မြို့နယ်အဆင့် စီမံကိန်းရေးဆွဲရေး နှင့် အကောင်အထည်ဖော်ရေးကော်မတီ၏ စီမံကိန်း သုံးသပ်မှုအစည်းအဝေး			မလို	မလို	မလို	မလို
၅။ မြို့နယ် စီမံကိန်းရေးဆွဲရေး နှင့် အကောင်အထည်ဖော်ရေး ကော်မတီ၏ဆုံးဖြတ်မှုကို ရွာသို့ အသိပေးအကြောင်းကြားသည့် အစည်းအဝေး						
၆။ စီမံကိန်းလုပ်ငန်းဆုံးစီမံချက်ရေးဆွဲခြင်းအစည်းအဝေး						
၆.၁။ စီမံကိန်းလုပ်ငန်း အကောင်အထည်ဖော်ရေးအစီအစဉ် ရေးဆွဲခြင်း						



၆.၂။ ဝယ်ယူရေးအစီအစဉ် ရေးဆွဲခြင်း	၃၃.၆.၂၀၁၇	၃၈.၆.၂၀၁၇	၅၇	၄၈	၁၀၅	၁၈၈	၁၀၅
၆.၃။ ဘဏ္ဍာရေးကုန်ကျမှု လျာထားအစီအစဉ် ရေးဆွဲခြင်း	၆.၇.၂၀၁၇	၆.၇.၂၀၁၇	၁၁	၁၀	၃၁	၁၅၈	၃၁
၆.၄။ မြင်/ထိန်းအစီအစဉ် ရေးဆွဲခြင်း	၃၈.၆.၂၀၁၇	၃၈.၆.၂၀၁၇	၅၇	၄၈	၁၀၅	၁၈၈	၁၀၅
၇။ စီမံကိန်းလုပ်ငန်းခွဲ တိုးတက်မှု စောင့်ကြည့် အစည်းအဝေး	၁၅.၇.၂၀၁၇	၁၅.၇.၂၀၁၇	၆	၃	၈	၁၅၈	၈
၇.၁။ အစည်းအဝေး ပထမအကြိမ်							
၇.၂။ အစည်းအဝေး ဒုတိယအကြိမ်							
၇.၃။ အစည်းအဝေး တတိယအကြိမ်							
၈။ စီမံကိန်းလုပ်ငန်းခွဲ အပြီးသတ်စစ်ဆေးခြင်း အစည်းအဝေး	၁၆.၈.၂၀၁၇	၁၆.၈.၂၀၁၇	၅	၅	၁၀	၁၅၈	၁၀
၉။ လူထုစစ်ဆေးခွဲအစည်းအဝေး	၁၆.၈.၂၀၁၇	၁၆.၈.၂၀၁၇	၄၄	၄၆	၉၀	၁၅၈	၉၀

  
 ဦးကျော်အောင်  
 ၂၃.၇.၂၀၁၇



၁၀။ ပုံစံ ၈-၃။ ကျေးရွာဖွံ့ဖြိုးရေးဦးစီးဌာနအစဉ်

ပုံစံ - ၈ - ၃ ကျေးရွာဖွံ့ဖြိုးရေး ဦးစီးဌာနအစဉ် (Form PC 3)

လမ်းညွှန်ချက်၊ အဆင့်(၃) ကျေးရွာဖွံ့ဖြိုးရေးအစဉ်အစား ပြီးဆုံးသောအခါ ကျေးရွာစီမံကိန်း အထောက်အကူပြု ကော်မတီသည် လူထုစည်းရုံးရေးမှူးအကူအညီဖြင့် ဤပုံစံကိုပြည့်စုံအောင် ဖြည့်သွင်းရမည်။

လူထုစည်းရုံးရေးမှူး/ဝန်ထမ်း အမည် - ဒေါ်နုနုမိုးမိုး

နေ့စွဲ - ၃၀.၁၀.၂၀၁၇

စက်ဝန်းအား အမှတ်ခြစ်ပါ (✓)  စက်ဝန်း(၁)  စက်ဝန်း(၂)  စက်ဝန်း(၃)  စက်ဝန်း(၄)

ပြည်နယ်/တိုင်း ဗဟိုဌာန: မြန်မာပြည်ထောင်စု ကျေးရွာအုပ်စု ဘဏ္ဍာရေးဌာန

က။ အခက်အခဲအတားအဆီးများအားဆွေးနွေးခြင်း - ယခုလက်ရှိအခြေအနေတွင် ဤကျေးရွာဖွံ့ဖြိုးရေးအစဉ်အတွက် အဓိက အခက်အခဲအတားအဆီးများသည် မည်သည်များဖြစ်ပါသနည်း။ (အမျိုးသား/သမီး အနည်းဆုံးအခက်အခဲ ၅ ခုစီဖော်ပြပါ)

အမျိုးသား အဖွဲ့မှ တင်ပြသောအခက်အခဲအတားအဆီးများ	အမျိုးသမီး အဖွဲ့မှ တင်ပြသောအခက်အခဲအတားအဆီးများ
၁ မိုးရာသီတွင် ရွာတွင်းလမ်းများမကောင်းခြင်း	၁ မိုးရာသီတွင် ရွာတွင်းလမ်းများမကောင်းခြင်း
၂ ကျောင်းခြံစည်းရုံးမှုမရှိခြင်း	၂ ကျောင်းခြံစည်းရုံးမှုမရှိခြင်း
၃ စာကြည့်တိုက်မရှိခြင်း	၃ စာကြည့်တိုက်မရှိခြင်း
၄ ယူငှက်ဖမ်းခြင်းမရှိခြင်း	၄ ယူငှက်ဖမ်းခြင်းမရှိခြင်း
၅ အလယ်တန်းကျောင်းမရှိခြင်း	၅ အလယ်တန်းကျောင်းမရှိခြင်း
၆	၆
၇	၇

ခ။ မျှော်မှန်းခြင်း - နောင်လာမည့် ( ၅ ) နှစ် အတွင်း ကျေးရွာဖွံ့ဖြိုးရေး မျှော်မှန်းလျာထားချက်များအား တင်ပြပါ။

အမျိုးသားအဖွဲ့မှ တင်ပြသောမျှော်မှန်းချက်များ	အမျိုးသမီးအဖွဲ့မှ တင်ပြသောမျှော်မှန်းချက်များ
၁ မိုးရာသီတွင် ရွာတွင်းလမ်းများမကောင်းခြင်း	၁ မိုးရာသီတွင် ရွာတွင်းလမ်းများမကောင်းခြင်း
၂ ကျောင်းခြံစည်းရုံးမှုမရှိခြင်း	၂ ကျောင်းခြံစည်းရုံးမှုမရှိခြင်း
၃ စာကြည့်တိုက် မရှိခြင်း	၃ စာကြည့်တိုက် မရှိခြင်း
၄ ယူငှက်ဖမ်းခြင်းမရှိခြင်း	၄ ယူငှက်ဖမ်းခြင်းမရှိခြင်း
၅ အလယ်တန်းကျောင်းမရှိခြင်း	၅ အလယ်တန်းကျောင်းမရှိခြင်း
၆	၆
၇	၇



၈။ လူထုစီမံကိန်း၏ လာမည့် ( ၄ ) နှစ်အတွက် အကျိုးဝင်သော ဦးစားပေး ဖွံ့ဖြိုးတိုးတက်မှု လုပ်ငန်း အစီအစဉ်များအားဖော်ပြပါ။

အဆင့်	ကျေးရွာအတွက် ဦးစားပေး ဖွံ့ဖြိုးတိုးတက်မှု လုပ်ငန်းစဉ်များ	အဆိုပြုသူ (အမျိုးသားများ/ အမျိုးသမီးများ/အမျိုးသား+ အမျိုးသမီး)	ခန့်မှန်းကုန်ကျ စရိတ်	အကျိုးခံစားခွင့်ရှိသူ ခန့်မှန်းခြေ အရေအတွက်
၁	-ကျောက်အွေးလမ်းပြုပြင်ခြင်း	အမျိုးသား+အမျိုးသမီး	၇၀၂၀၀၀၀	၈၉၆
၂	-ရွာတွင်းလမ်းပြုပြင်ခြင်း။	၂	၆၀၀၀၀၀၀	၈၉၆
၃	-ရေတွင်းရေကန်ပြုပြင်ခြင်း	၂	၉၀၀၀၀၀၀	၈၉၆
၄	-ဆေးရုံတိုက်ဆောက်လုပ်ခြင်း	၂	၇၈၀၀၀၀၀	၁၉၆
၅	-အသင်းကျောင်းဆောက်လုပ်ခြင်း	၂	၅၂၀၀၀၀၀	၈၉၆
၆	-လူမှုဝန်ထမ်းသွင်းတင်ခြင်း	၂	၅၂၀၀၀၀၀	၈၉၆
၇				

၉။ လူထုစီမံကိန်း၏ လာမည့် ( ၄ ) နှစ်အတွက် အကျိုးမဝင်သော ဦးစားပေး ဖွံ့ဖြိုးတိုးတက်မှု လုပ်ငန်း အစီအစဉ်များအားဖော်ပြပါ။

အဆင့်	ကျေးရွာအတွက် ဦးစားပေး ဖွံ့ဖြိုးတိုးတက်မှု လုပ်ငန်းစဉ်များ	အဆိုပြုသူ (အမျိုးသားများ/ အမျိုးသမီးများ/အမျိုးသား+ အမျိုးသမီး)	အခန်းကဏ္ဍ
၁	လက်ဝဲဘက်သို့ ဆက်တိုက်တာ	အမျိုးသား	
၂	လူရွာတစ်ကား	အမျိုးသား+အမျိုးသမီး	
၃	ဆက်လျှင်ဆင်တန်း	အမျိုးသမီး	
၄			
၅			
၆			

ခေါင်းဆောင်၊ ကျေးရွာစီမံကိန်းအထောက်အကူပြုကော်မတီမှ အတည်ပြုသည်။

အမည် ..... ဦးစိုးကျော်စင် ..... လက်မှတ် .....  ..... နေ့စွဲ ..... ၂၇. ၇. ၂၀၁၇ .....



၁၁။ ပုံစံ ၈-၄။ ကျေးရွာခွဲဖြိုးရေးစီမံကိန်းလုပ်ငန်းခွဲရွေးချယ်ခြင်းပုံစံ

ပုံစံ - ၈ - ၄ ကျေးရွာအုပ်စုစီမံကိန်းလုပ်ငန်းခွဲရွေးချယ်ခြင်းပုံစံ (Form PC 4)

လက်တွေ့ကျကျ စီမံကိန်းလုပ်ငန်းခွဲရွေးချယ်မှုအစည်းအဝေးပြီးနောက်တွင် ကျေးရွာအုပ်စုမှ CF/TF ကို၏ အတည်အညီရယူ၍ ကျေးရွာစီထောက်ကော်မတီမှ လက်မှတ်ရေးထိုးပြီး အဆိုပါပုံစံအား ပြည်နယ်အောင်မြင်သွင်းရမည်။ ဤပုံစံအား ပြည်နယ်အောင်မြင်သွင်းပြီးပါက ကျေးရွာအုပ်စုမှ မြို့တိုက်တက်ရေးစီမံချက်တွင် TPIIC သို့ ပေးပို့ရန်အတွက် နောက်ဆက်တွဲအဖြစ် ထားရှိရမည်။ CF မှ ကျေးရွာထက်ရွာချင်းစီ၏ စီမံကိန်းလုပ်ငန်းခွဲဆိုင်ရာ အချက်အလက်များကို MIS သို့ ထည့်သွင်းရမည်။ (ယခုနစ်စီမံကိန်းလုပ်ငန်းခွဲ ယလုပ်ကိုင်သော ကျေးရွာများ မပါဝင်ပါ။)

ကျေးရွာစည်းရုံးရေးမှူး/ဝန်ထမ်းအမည် ဒေါ်ဝေဝေစာဒတ်

နေ့စွဲ ၂၄.၃.၂၀၁၇ စက်ဝန်းအားအမှတ်ဖြစ်ပေးပါ။(✓)ပစက်ဝန်း(၁) ပစက်ဝန်း(၂) ပစက်ဝန်း(၃) ပစက်ဝန်း(၄)

ပြည်နယ်/တိုင်း မန္တလေး မြို့နယ် ပြေကြွေး ကျေးရွာအုပ်စု ဘုတ္တ

ကျေးရွာအမည်	ဆောင်ရွက်မည့် လုပ်ငန်းများ	အတိုင်းအတာ	ခန့်မှန်း တိုက်ရိုက် အကျိုးခံစားခွင့် ရှိသူများ	အဆိုပြုတင်ပြသူ	ခန့်မှန်းကျန်ကျစရိတ်		
					စီမံကိန်းမှ ထည့်သွင်းမှု	ကျေးရွာမှ ထည့်သွင်းမှု	အခြားထည့်သွင်းမှု (ခေါ်ပြုပါ) ထည့်သွင်းမှု   အမည်/အဖွဲ့
မြို့မ	ရွာစွဲ: ဆက် ကျောက်စွဲ: ၈၈: ၁၁: ၁၆	သစ်ရွာ' ၂၂' x ၈' ၁၀"		<input type="checkbox"/> ကျား <input type="checkbox"/> မ ✓ ကျား+မ	၅၀၀၀၀၀၀	-	၅၀၀၀၀၀၀
လက်ပံတော	ကျွတ်စစ်စိုက် ပျိုး: ၂၂' x ၈' ၁၀"	၁၀ သို့ ၁၆ ၁၆'		<input type="checkbox"/> ကျား <input type="checkbox"/> မ ✓ ကျား+မ	၅၅၀၀၀၀၀	-	၅၅၀၀၀၀၀
နန်းပင်ခြံ	ကျွတ်စစ်: ၈၈: ၁၁: ၁၆ ကျောက်စွဲ: ၈၈: ၁၁: ၁၆	၅၅၀၀၀၀၀		<input type="checkbox"/> ကျား <input type="checkbox"/> မ ✓ ကျား+မ	၅၅၀၀၀၀၀	-	၅၅၀၀၀၀၀
သရက်ပင်	အသစ်ကျွတ်စိုက် ကျွတ်စစ်: ၈၈: ၁၁: ၁၆	၈၂' x ၈' ၁၀"		<input type="checkbox"/> ကျား <input type="checkbox"/> မ ✓ ကျား+မ	၅၀၀၀၀၀၀	-	၅၀၀၀၀၀၀

ရာထူး ကျေးရွာအုပ်စု စီ/ထောက်ကော်မတီ ဥက္ကဋ္ဌ အမည် လက်မှတ် ရက်စွဲ

ဒေါ်စောစောအောင် ၂၄.၃.၂၀၁၇





ပုံစံ - ၀ - ၄ ကျေးရွာအုပ်စုစီမံကိန်းလုပ်ငန်းခွဲရွေးချယ်ခြင်းပုံစံ (Form PC 4)

လက်ညွှန်ချက်၊ စီမံကိန်းလုပ်ငန်းခွဲရွေးချယ်မှုအစည်းအဝေးပြီးနောက်တွင် ကျေးရွာအုပ်စုမှ CF/TFတို့၏ အကူအညီရယူ၍ ကျေးရွာစီထောက်တော်မတီမှ လက်မှတ်ရေးထိုးပြီး အဆိုပါပုံစံအား ပြည်ပုံစံအောင်မြင်သွင်းရမည်။ ဤပုံစံအား ပြည်ပုံစံအောင်မြင်သွင်းပြီးပါက ကျေးရွာအုပ်စုမှ ပြီးတိုးထောက်ရေးစီမံချက်တွင် TPIC သို့ ပေးပို့ရန်အတွက် နောက်ဆက်တွဲအဖြစ် ထားရှိရမည်။ CF မှ ကျေးရွာတစ်ရွာချင်းစီ၏ စီမံကိန်းလုပ်ငန်းခွဲဆိုင်ရာ အချက်အလက်များကို MIS သို့ ထည့်သွင်းရမည်။ (ယခုနစ်စီမံကိန်းလုပ်ငန်းခွဲ မလုပ်ကိုင်သော ကျေးရွာများ မပါဝင်ပါ။)

ကျေးရွာစည်းရုံးရေးမှူး/ဝန်ထမ်းအမည် ဒေါ်ခင်ဝေခင်ခင်

နေ့စွဲ ၂၄.၃.၂၀၁၇ စက်ဝန်းအားအမှတ်ခြစ်ပေးပါ။(✓)စက်ဝန်း(၁) စက်ဝန်း(၂) စက်ဝန်း(၃) စက်ဝန်း(၄) စက်ဝန်း(၅)

မြို့နယ်/တိုင်း ဗွဲ့နုလေး ကျေးရွာအုပ်စု ဘဏ္ဍိ

ကျေးရွာအမည်	ဆောင်ရွက်မည့် လုပ်ငန်းများ	အတိုင်းအတာ	ခန့်မှန်း တိုက်ရိုက် အကျိုးခံစားခွင့် ရှိသူများ	အဆိုပြုတင်ပြသူ	ခန့်မှန်းကျန်ကျရိတ်		စုစုပေါင်း
					စီမံကိန်းမှ ထည့်သွင်းမှု	ကျေးရွာမှ ထည့်သွင်းမှု	
ကံကောင်	စာကြည့်တိုက် ၁၂ x ၁၅ သံတုံး ၂ ဖြူစင်			<input type="checkbox"/> ကျား <input type="checkbox"/> မ <input checked="" type="checkbox"/> ကျား + မ	၆၀၀၀၀၀၀		၆၀၀၀၀၀၀
၅၇. မင်္ဂလာ	၅၇ ကျွင်းကျေးရွာ ၂၀ x ၁၀ မြေဧရိယာ ၁ ဧက			<input type="checkbox"/> ကျား <input type="checkbox"/> မ <input checked="" type="checkbox"/> ကျား + မ	၇၅၀၀၀၀		၇၅၀၀၀၀
ဟင်္ဂလိပ်	စာသင်ကျောင်း ၇၀ x ၃၀ သံတုံး ၁ ဖြူစင်			<input type="checkbox"/> ကျား <input type="checkbox"/> မ <input checked="" type="checkbox"/> ကျား + မ	၇၅၀၀၀၀		၇၅၀၀၀၀
				<input type="checkbox"/> ကျား <input type="checkbox"/> မ <input type="checkbox"/> ကျား + မ			

ရာထူး ကျေးရွာအုပ်စု စီ/ထောက်တော်မတီ ဥက္ကဋ္ဌ အမည် လက်မှတ် ရက်စွဲ  
ဒေါ်ခင်ခင်ခင်ခင် ၂၄.၃.၂၀၁၇







- ဟာမကလိမ် ကလောင်ရေး: တွင် ရွေးချွေခဲ့ သည့် ရာမကလိမ် လုပ်ငန်းများ တွင်  
 အကျိုးဝင်သော လုပ်ငန်းများပါ သက်သေ အကျိုးအထောက်အကူ လုပ်ငန်းများ ပူးပေါင်း  
 ပြုစုခြင်း၊ စီမံကိန်းမှာ အဓိကအားဖြင့် အခြေအားထောက်ပံ့ခြင်း၊ ရေစားစားများ စာသင်တန်းကိုသာ  
 လုပ်ဆောင်ပေးခြင်း၊ ကြေးငွေ:၊ ခြိမ်းခြောက်မှုများ နည်းပါးစေရန် အထောက်အကူ ပေးခြင်း၊  
 သင်တန်း: စာသင်တန်းကို စီမံကိန်း၊ လုပ်ဆောင်ပေးခြင်း၊ ရှင်းပြခြင်း၊  
 စီမံကိန်းမှာ အင်အား (၄၂) (၄၃) လုပ်ဆောင်ပေးခြင်းဖြစ်သောကြောင့် (၃) နှစ်လျှင်  
 သေးသောကြောင့် ကိစ္စရပ်များ တွင် အထောက်အကူ ပေးခြင်းများ ပြီးစီးပေး သတိပြုရန်  
 တောင်းဆိုပါသည်။ လုပ်ငန်း: စီမံကိန်းများ: မဲဆန္ဒနယ်များပါသည်။

၁၅၁၇ - (၁) နှစ်တွင် လမ်းဆွယ်ခြင်းဖြစ်ခြင်း

၂) ကျောက်အိမ်များ: ကျောက်အိမ်များ  
 (၃) ကျောက်အိမ်များ: ကျောက်အိမ်များ

ထပ်တူတူပင်: ပညာရေး: လမ်းဆွယ်များ: လမ်းဆွယ်များ: ၀၇ လ  
 ရှိပြီး ထိုအားဖြင့်: အထောက်အကူ: ကျေးဇူးပြုပေးခြင်း: အထောက်အကူ: အထောက်အကူ  
 ဆုံးရှုံးမှု: မလုပ်ဆောင်ခြင်း: ရှင်းပြခြင်း: ပြီးစီးခြင်း: (၁) နှစ်: လုပ်ဆောင်ခြင်း: စားပေးခြင်း  
 မှား: သက်လက်လုပ်ဆောင်ခြင်း: မလုပ်ဆောင်ခြင်း: မလုပ်ဆောင်ခြင်း: ကျောက်အိမ်များ:

စီမံကိန်းဦးစီးဌာန

၁။ ဦးစိုးကျော်  
 ၂။ ဒေါ်မောင်မောင်

ဝယ်ယူရေးဆောင်ရေးမှူး  
 ၁။ ဦးစိုးဦး (၃၀၈၅)

၂။ ဦးကျော်စွာ  
 ၃။ ဒေါ်မောင်မောင်

ရွေးကောက်ပွဲ  
 ၁။ ဦးစိုးမင်းကျော်

စီမံကိန်းဦးစီးဌာန  
 ၁။ ဒေါ်မောင်မောင်

လုပ်ငန်းထိန်းသိမ်းရေးမှူး  
 ၁။ ဦးစိုးကျော်  
 ၂။ ဒေါ်မောင်မောင်  
 ၃။ ဒေါ်မောင်မောင်

စီမံကိန်းဦးစီးဌာန  
 ၁။ ဒေါ်မောင်မောင်

စီမံကိန်းဦးစီးဌာန  
 ၁။ ဒေါ်မောင်မောင်

စာရေးကြေး  
 ၁။ ဒေါ်မောင်မောင်  
 ၂။ ဒေါ်မောင်မောင်  
 ၃။ ဒေါ်မောင်မောင်



ဆုံးဖြတ်ချက်များ

၁။ ဦးစောအောင်သည် ရွာတန်းပေးဆွဲမှုအတွက် အသိပေးခြင်း

၂။ ရွာတန်းပေးဆွဲမှုအတွက် အသိပေးခြင်း

၃။ ရွာတန်းပေးဆွဲမှုအတွက် အသိပေးခြင်း

၄။ ရွာတန်းပေးဆွဲမှုအတွက် အသိပေးခြင်း

၅။ ရွာတန်းပေးဆွဲမှုအတွက် အသိပေးခြင်း

၆။ ရွာတန်းပေးဆွဲမှုအတွက် အသိပေးခြင်း

၇။ ရွာတန်းပေးဆွဲမှုအတွက် အသိပေးခြင်း

၈။ ရွာတန်းပေးဆွဲမှုအတွက် အသိပေးခြင်း

၉။ ရွာတန်းပေးဆွဲမှုအတွက် အသိပေးခြင်း

၁၀။ ရွာတန်းပေးဆွဲမှုအတွက် အသိပေးခြင်း

မှတ်တမ်းတင်သူ

အမည်

ရက်စွဲ

ရက်စွဲ

ရက်စွဲ

ရက်စွဲ

ရက်စွဲ

ရက်စွဲ

အထည့်ဖြား

အမည်

ရက်စွဲ

ရက်စွဲ



၁၃။ ကဏ္ဍအလိုက် အခက်အခဲမှတ်တမ်း

အုပ်စု - - - - - (ကျေးရွာ - - - - -)

နောက်ဆက်တွဲ(၄) ခြားနားသောအပိုင်းများအတွက် ဦးစားပေးဖွဲ့ ဖြိုးရေးလုပ်ငန်းစဉ် အနှစ်ချုပ်

မူရင်းသည်အား VPSC တွင်ထားရှိရပါမည်။အခြားဌာနများနှင့် ညှိနှိုင်းရန်အတွက် မိတ္တူအား TPIC သို့ပို့ရပါမည်။MIS data အနေဖြင့် သွင်းရန် မလိုအပ်ပါ။

အဆင့်	လုပ်ငန်း	မည်သူဦးစားပေးလဲ	ကျေးရွာမှတာဝန်ခံသူ (သို့) အဖွဲ့ဝင်	ပြင်ပမှမည်သူ ထောက်ပံ့ မလဲ
အခြေခံအဆောက်အအုံ	၀ ကျောက်ခွေ့လမ်း ပြုပြင်ဖြန့်	<input checked="" type="checkbox"/> မ <input checked="" type="checkbox"/> ကျား	ကျေးရွာစီဆောက် ကော်စတီ	ယူအုမဟိုပြုစီမံ ကို
	၂ မြွေကွင်းလမ်းပြု ပြင်ဖြန့်	<input checked="" type="checkbox"/> မ <input checked="" type="checkbox"/> ကျား	ကျေးရွာစီဆောက် ကော်စတီ	ယူအုမဟိုပြုစီမံ ကို
	၃ ရေကွင်းရေကျိပြု ပြင်ဖြန့်	<input checked="" type="checkbox"/> မ <input checked="" type="checkbox"/> ကျား	ကျေးရွာစီဆောက် ကော်စတီ	ယူအုမဟိုပြုစီမံ ကို
	၄ စာကြည့်တိုက်တည်ဆောက်ခြင်း	<input checked="" type="checkbox"/> မ <input checked="" type="checkbox"/> ကျား	ကျေးရွာစီဆောက် ကော်စတီ	ယူအုမဟိုပြုစီမံ ကို
	၅ ဓာတ်ကြောင်းဆောက်လုပ်ခြင်း	<input checked="" type="checkbox"/> မ <input checked="" type="checkbox"/> ကျား	ကျေးရွာစီဆောက် ကော်စတီ	ယူအုမဟိုပြုစီမံ ကို
အထကပွေးပေးရေးကျား/မိတ်ဖိစေး	၀ လယ်ယာဆုံစက် လိုအပ်မှု	<input type="checkbox"/> မ <input checked="" type="checkbox"/> ကျား	ကျေးရွာစီဆောက် ကော်စတီ	စက် ၅.၀၄ ဖြိုးဖြူ
	၂	<input type="checkbox"/> မ <input type="checkbox"/> ကျား		
	၃	<input type="checkbox"/> မ <input type="checkbox"/> ကျား		
	၄	<input type="checkbox"/> မ <input type="checkbox"/> ကျား		
	၅	<input type="checkbox"/> မ <input type="checkbox"/> ကျား		
ကျန်းမာရေးနှင့် အာဟာရ	၀ လူနာတစ်ဦး	<input checked="" type="checkbox"/> မ <input checked="" type="checkbox"/> ကျား	ကျေးရွာစီဆောက် ကော်စတီ	ကျွန်ုပ်၏အဖွဲ့ဝင်
	၂	<input type="checkbox"/> မ <input type="checkbox"/> ကျား		
	၃	<input type="checkbox"/> မ <input type="checkbox"/> ကျား		
	၄	<input type="checkbox"/> မ <input type="checkbox"/> ကျား		
	၅	<input type="checkbox"/> မ <input type="checkbox"/> ကျား		
ပညာရေး	၀	<input type="checkbox"/> မ <input type="checkbox"/> ကျား		
	၂	<input type="checkbox"/> မ <input type="checkbox"/> ကျား		
	၃	<input type="checkbox"/> မ <input type="checkbox"/> ကျား		