

ပြည်ထောင်စုသမ္မတ မြန်မာနိုင်ငံတော် အစိုးရ  
စိုက်ပျိုးရေး၊ မွေးမြူရေးနှင့် ဆည်မြောင်းဝန်ကြီးဌာန  
ကျေးလက်ဒေသဖွံ့ဖြိုးတိုးတက်ရေးဦးစီးဌာန  
ပျော်ဘွယ်မြို့နယ်



လူထုပတ်ဝန်းကျင်ပြုစီမံကိန်း  
National Community Driven Development Project  
(NCDDP)



ကျေးရွာဖွံ့ဖြိုးရေးအစီအစဉ်  
Village Development Plan (VDP)  
ရှားပင်လှကျေးရွာ၊ ဘတ္တကျေးရွာအုပ်စု

၂၀၁၇ခုနှစ်

ပျော်ဘွယ်မြို့





မာတိကာ

- ၁။ မြို့နယ်မြေပုံ
- ၂။ ကျေးရွာမြေပုံ(တည်နေရာ)
- ၃။ အုပ်စုတွင်ပါဝင်သောကျေးရွာများစာရင်း
- ၄။ ကျေးရွာအခြေခံအချက်အလက်များ (ကျေးရွာသမိုင်းကြောင်း)
- ၅။ လူထုပူးပေါင်းပါဝင်သော လူမှုဆန်းစစ်ခြင်းနှင့် အကဲဖြတ်ခြင်းလုပ်ငန်းစဉ်(PSA/PRA)အကျဉ်းချုပ်ဇယား
- ၆။ ကျေးရွာဖွံ့ဖြိုးရေးအစီအစဉ်အတွက်အသုံးပြုခဲ့သော PRA tools များနှင့်တစ်ခုချင်းစီအတွက် သုံးသပ် ချက်များ
- ၇။ ကော်မတီဝင်များရွေးချယ်ခြင်းနှင့်ကျေးရွာဖွံ့ဖြိုးရေးအစီအစဉ်ဆောင်ရွက်မှုမှတ်တမ်းဓါတ်ပုံများ
- ၈။ ကျေးရွာအချက်အလက် (ပုံစံ-၁)
- ၉။ စီမံကိန်းစက်ဝန်းအချိန်ဇယား (ပုံစံ-၂)
- ၁၀။ ကျေးရွာဖွံ့ဖြိုးရေးဦးစားပေးအစီအစဉ် (ပုံစံ-၃)
- ၁၁။ ကျေးရွာအုပ်စုစီမံကိန်းလုပ်ငန်းခွဲရွေးချယ်ခြင်း (ပုံစံ-၄)
- ၁၂။ အစည်းအဝေးမှတ်တမ်းများ
- ၁၃။ ကဏ္ဍအလိုက်ဦးစားပေးဖွံ့ဖြိုးရေးလုပ်ငန်းစဉ်များ



၁။ ဖျော်ဘွယ်မြို့နယ် မြေပုံ

ဖျော်ဘွယ်မြို့နယ်အခြေပြမြေပုံ

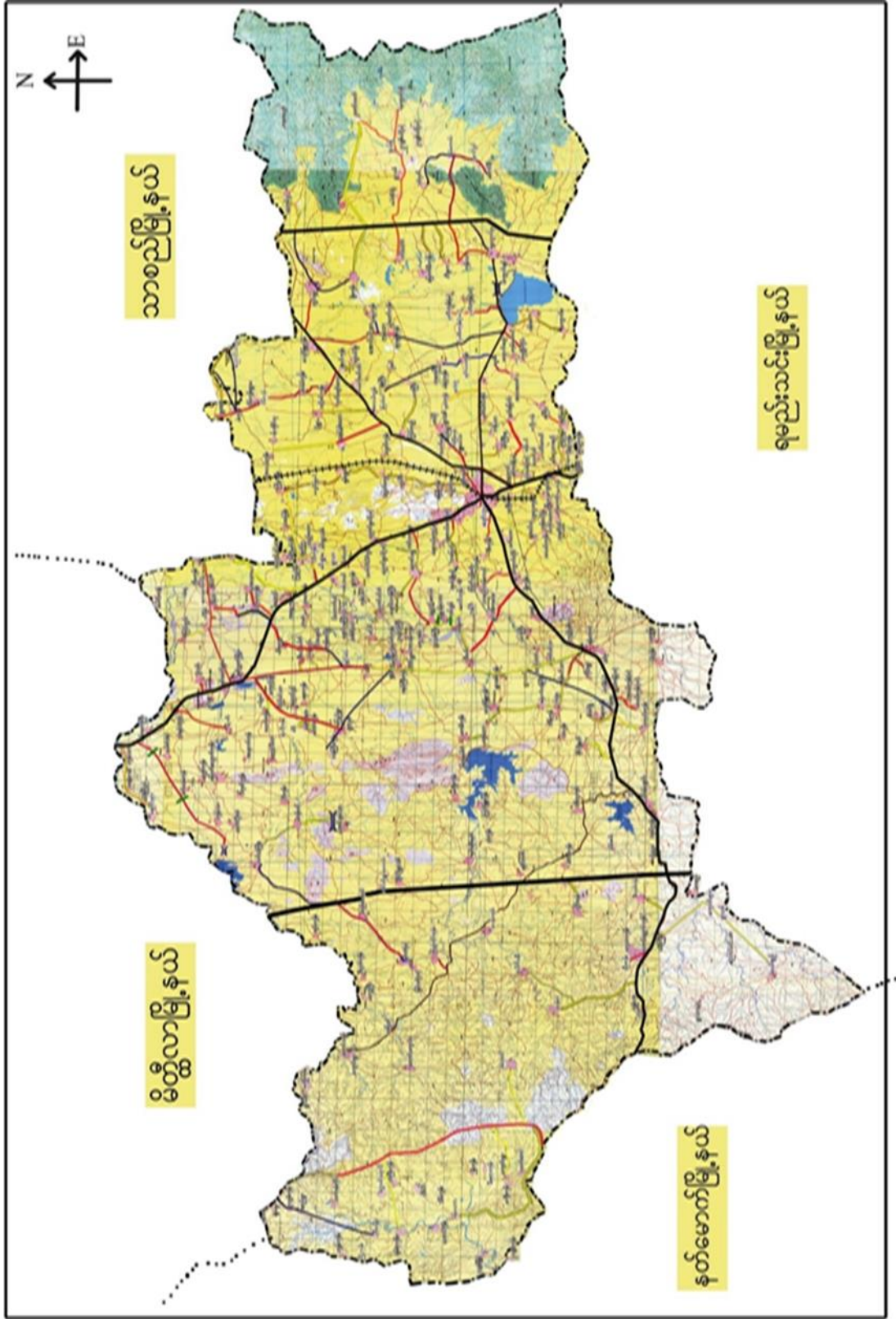





၃။ ကျေးရွာအုပ်စုတွင်ပါဝင်သော ကျေးရွာများ

၁။ ဘတ္တ ၂။ ကံကောင်း ၃။ သရက်ပင် ၄။ ရှားပင်လှ ၅။ မြို့မ ၆။ အုန်းပင်ခြံ ၇။ လက်ပံတော

၄။ ကျေးရွာ၏အခြေခံအချက်အလက်များ

ကျေးရွာသမိုင်းအကျဉ်း

### ရှားပင်လှကျေးရွာသမိုင်းအကျဉ်း

ရှားပင်လှကျေးရွာသည် ဘတ္တ ၂၊ ရွာအုပ်စုမှ ဆင်းသက်လာသော ရွာတစ်ရွာဖြစ်သည်။  
 ဘတ္တ အုပ်စုမှ စွဲဆွဲလာပြီး ရှေးဘိုးဘွားများက ရှားပင်လှကျေးရွာဟု ခေါ်ဝေါ်ခဲ့သည်။  
 ပျော်အောင်မြိုင်၏ အမှောက်ကောင်အက်တွင် တည်ရှိပြီး ဩ. ၅၆ < ၂ > မိုင်ခန့်ကွာဝေးပါသည်။  
 ရှေးမိုင် ၂ ဟု ခေါ်ဝေါ်ခဲ့ပြီး ဩ. ၅၆ မြို့နယ်အတွင်းတွင် တည်ရှိခဲ့ပြီး ဩ. ၅၆ < ၂ > မိုင်ခန့်ကွာဝေးပါသည်။  
 သည်။ ရှားပင်လှကျေးရွာသည် အိမ်ခြေပေါင်း ၁၇၇ အိမ်ရှိပါသည်။ တစ်ရွာလုံး ဗုဒ္ဓအာသာ  
 ကိုးကွယ်ကြပြီး လူဦးရေမှာ ရေစေ့အောက် ရေထိုင်ကြပါသည်။  
 ကျေးရွာ၏ အဓိက အသက်မွေးဝမ်းကျောင်း လုပ်ငန်းမှာ ကောင်းသူလယ်ယာလုပ်ငန်းကို  
 လုပ်ကိုင်ကြပြီး အကောင်းအဝမ်း ဝှင်ဆံပင်လုပ်ငန်းကိုလည်း လုပ်ကိုင်ကြပါသည်။



- ထိခိုက်လွယ်သောအုပ်စုများလူဦးရေ ( သက်ကြီး၊ မြေယာမဲ့၊ မသန်စွမ်းအုပ်စုများ)

သက်ကြီး	မြေယာမဲ့	မသန်စွမ်း
ကျား ( ၃၁ )၊မ ( ၂၃ )	ကျား ( ၉ )၊မ ( ၈ )	ကျား ( ၁ )၊မ ( ၁ )

- ကျေးရွာတွင်းရရှိနိုင်သော ဝန်ဆောင်မှုများ (ကျန်းမာရေးဆေးခန်း၊ စာသင်ကျောင်း)

ဆေးရုံ/ဆေးခန်း	စာသင်ကျောင်း	စာကြည့်တိုက်	မူကြိုကျောင်း	ဈေး
မရှိ	ရှိ( အ.မ.က)	မရှိ	မရှိ	မရှိ

- ရွာသူရွာသားများ၏ အဓိကစီးပွားရေးလုပ်ငန်း ( စိုက်ပျိုးမွေးမြူရေး၊ အခြားသီးနှံများ)

မွေးမြူရေး		စိုက်ပျိုးရေး		အခြား
ကျွဲ	ဆိတ်	နေကြာ	ပဲ	ဆံပင်အရောင်းဝယ်

- အဓိကရရှိနိုင်သောအရင်းအမြစ်များ

ကျောက်	သဲ	ကျောက်ဆွေး	လှင်းမြေ	အခြား
မရှိ	မရှိ	မရှိ	မရှိ	မရှိ

- ကျေးရွာနှင့်သက်ဆိုင်သောအခြားအရင်းအမြစ်များ

သောက်သုံးရေရရှိနိုင်မှု	မြေလွတ် မြေရိုင်း	ဆည်ရေသောက်ဧရိယာ	အခြား
ရှိ	မရှိ	ရှိ	မရှိ



၅။ လူထုပူးပေါင်းပါဝင်သော လူမှုဆန်းစစ်ခြင်းနှင့် အကဲဖြတ်ခြင်းလုပ်ငန်းစဉ် (PSA/ PRA) အကျဉ်းချုပ်ဇယား

စဉ်	ကရိယာများ (PRA Tools)	ရက် စွဲ	ဦးတည်အုပ်စုနှင့် ရည်ရွယ်ချက်များ	တက်ရောက်သူ			အဓိကဆွေးနွေးချက်များ
				ကျား	မ	ပေါင်း	
၁	ကျေးရွာလူမှုရေး၊ အရင်းအမြစ်ပြမြေပုံ (Social Map/ Resource Map)	၂၂.၃.၂၀၁၇	ရပ်မိရပ်ဖ၊ ကော်မတီဝင်များ၊ ကျေးရွာလူထုများ မြေပုံအားအသုံးပြု၍ ၎င်းတို့၏ အဓိကပြဿနာများ၊ အရင်းအမြစ်များနှင့် အခြေခံအဆောက် အအုံများ၊	၅၂	၃၂	၈၄	ကျေးရွာလူထု၏ ထင်ရှားသောမြေနေရာ၊အခြေခံ အဆောက်အအုံများ၊တိုင်းရင်းသ ားနှင့် ဘာသာရေး အဖွဲ့အစည်းများ၊မသန်စွမ်းသူရှိ သည့်အိမ်ထောင်စုများ၊အမျိုးသ မီးဦးဆောင်သည့်အိမ်ထောင်စုမျ ား၊လူမှုရေးဆိုင်ရာအချက်အလ က်များ။ ပြဿနာများနှင့် ဖြစ်နိုင်ခြေရှိသောအဆောက်အအုံ းသစ်များ
၂	ဥစ္စာနေကြွယ်ဝမှုအ ဆင့်သတ်မှတ်ခြင်း (Wealth Ranking)	၂၂.၃.၂၀၁၇	ကျေးရွာအတွင်းစီးပွ ားရေးအခြေအနေ ကွာခြားသောအုပ်စု များကိုစိစစ်ရန် ချမ်းသာ၊ အလယ်အလတ်၊နွမ်း ပါး၊ အလွန်နွမ်းပါးအုပ်စု များ	၅၂	၃၂	၈၄	ကျေးရွာအတွင်းရှိအိမ်ထောင်စုမျ ားအားလူမှုစီးပွားအခြေအနေအ လိုက် အုပ်စုများသတ်မှတ်ပေးခြင်း
၃	ကျေးမရေးရာကဏ္ဍ # ၁ ပိုင်ဆိုင်မှုနှင့်ခွဲခြမ်းစိ တ်ဖြာမှု	၂၂.၃.၂၀၁၇	အမျိုးသားနှင့်အမျိုး သမီးများ( အရင်းအ မြစ်ပိုင်ဆိုင်အသုံးချ မှု)	၅၂	၃၂	၈၄	အမျိုးသားနှင့်အမျိုးသမီးများ( အ ရင်းအမြစ်ပိုင်ဆိုင်အသုံးချမှု၊ ထိန်းချုပ်မှုအားခွဲခြမ်းစိတ်ဖြာခြင်း )။
၄	ရာသီခွင်ပြပြက္ခဒိန် (Seasonal Calendar)	၂၂.၃.၂၀၁၇	ကော်မတီဝင်၊ အမျိုးသမီး၊ အမျိုးသားများ	၅၂	၃၂	၈၄	ကျေးရွာတွင် တစ်နှစ်ပတ်လုံးကွဲပြားခြားနားသော အချိန်အလိုက် ဖြစ်ပျက်ဆောင်ရွက်ခဲ့သည့်ရာသီ ဥတု၊ စိုက်ပျိုးသီးနှံများ၊ လယ်ယာလုပ်ငန်းများ၊ နေ့စားလုပ်ငန်းများ၊ မွေးမြူရေးလုပ်ငန်းများ၊ ဝမ်းစာဖူလုံမှု နှင့် ပွဲတော်များ



၅	ကျားမရေးရာ# ၂ ပင့်ကူအိမ် ကွန်ယက် (Spider Web)	၂၂.၃.၂၀၁၇	အမျိုးသားများ နှင့် အမျိုးသမီးများ	၅၂	၃၂	၈၄	ကျေးရွာအတွင်းရှိအမျိုးသမီးများ ၏ အခြေအနေကိုသိရှိစေရန်တန်း တူအခွင့်အရေးရရှိမှု နှင့် မရရှိသည့် အကြောင်းအရင်း၊ ပညာရေးအတွက်ဆုံးဖြတ်ချက်ချ ခြင်း၊ အိမ်မှုကိစ္စဆောင်ရွက်မှု
၆	အဖွဲ့အစည်းချိတ် ဆက်ပုံ- ပင်းပုံစံ(Venn Diagram)	၂၂.၃.၂၀၁၇	ကျေးရွာအုပ် ချုပ်ရေးအဖွဲ့၊ ကျေးရွာစီ/ ထောက်အဖွဲ့	၅၂	၃၂	၈၄	ကျေးရွာအတွင်းရှိအဓိကအုပ်စုများ၊ အဖွဲ့အစည်းများတည်ရှိနေမှုကိုသိ ရှိရန်၊ ၎င်းအဖွဲ့အစည်းများအုပ်စုများ ဆက်စပ်နေမှုပူးပေါင်းဆောင်ရွ က်မှုအားသိရှိနိုင်ရန်၊
၇	ကျေးရွာ၏မျက်မှန်း ချက်(၄)နှစ်စာကျေး ရွာဖွံ့ဖြိုးရေးအစီအ စဉ်	၂၂.၃.၂၀၁၇	အမျိုးသားအုပ်စု၊အ မျိုးသမီးအုပ်စု၊လူင ယ်အုပ်စု၊ ရပ်မိရပ်ဖအုပ်စု	၅၂	၃၂	၈၄	ကျေးရွာသားများ၏ မဲပေးရွေးချယ်ထားသည့် ဖွံ့ဖြိုးတိုးတက်ရေးလုပ်ငန်းစဉ်များ အားဦးစားပေးအလိုက်သတ်မှ တ်ချက်







ကျေးရွာမြေပုံသုံးသပ်ချက်။

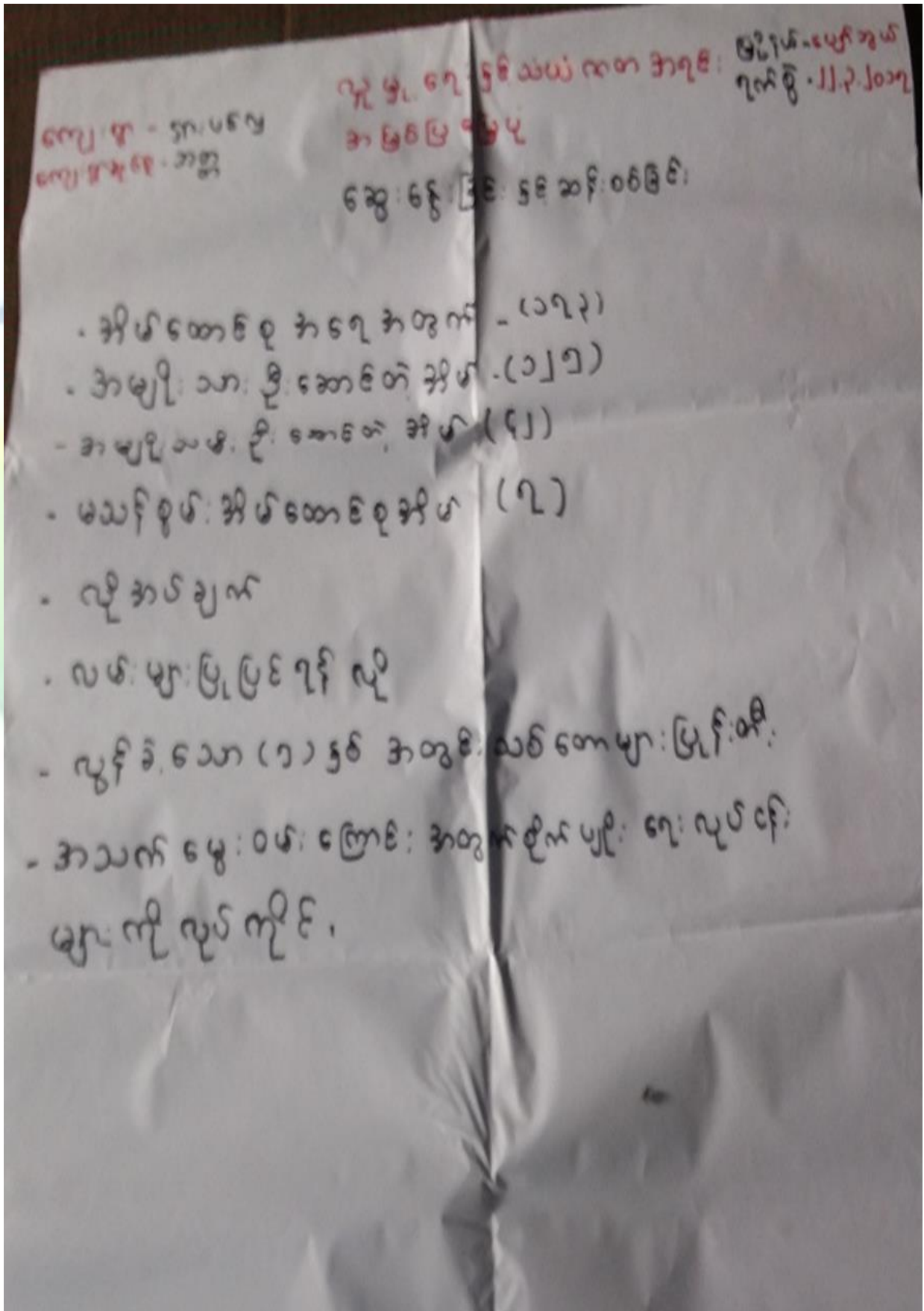



ကျေးရွာအရင်းအမြစ် ပိုင်ဆိုင်မှုသုံးသပ်ခြင်း။

ပိုင်ဆိုင်မှု သုံးသပ်ခြင်း

ကျေးရွာ - ဒွားပေလှ      ဇွန်လ - ဇွန်လ  
 ကျေးရွာအုပ်စု - ဘဏ္ဍ      ၇၀၈၆ - ၂၂.၃.၂၀၁၇

အရင်းအမြစ် သုံးစွဲမှု

အမျိုးအစား	အမျိုးအစား	အမျိုးအစား / အမျိုးအစား
သုံးစွဲမှု	အပူချိန်	အပူချိန်
လယ်ထွက်စက်	မီး	မီး
		လှည့်
		ရေခွက် / ရေကန်
		ထင်း
		လယ်ယာမြေ
		က

ဦးဆောင်ဆွေးနွေးသူ - ဦးကျော်ဆွေမြင့်

ပါဝင်ဆွေးနွေးသူ - ကျား (၅၂) + မ (၃၂)

မှတ်တမ်းတင်သူ - ဦးမင်းသိဟစို

နေ့စွဲ - ၇.၃.၂၀၁၇

အချိန် - ၂.၃၀



ပိုင်ဆိုင်မှုသုံးသပ်ခြင်း။

လေးဗား - ၅၈ ပေလှ  
 လေးဗား - ၅၈ ပေလှ  
 မိုးခိုခို သူ သတ်ခြင်း  
 ဆွေ ခွေ ခွေ ခွေ ဆို ဝေခြင်း  
 မြို့နယ် - ပျော်ဇွယ်  
 ဂူကန် - ၂၂၂/၁၁၇

- အရင်း အမြစ် ထိန်း ချုပ် ဖွဲ့ ဖွဲ့ ဖွဲ့  
 အမျိုးသား များက ကား၊ လယ်ထွန်ဝန်၊ သုံးဘီး ဆိုင်ကယ် ဒီဒီ ဆိုင်ကယ် တို့ ဖြစ်သည်။  
 အမျိုးသမီး များက အိမ်ထောင်ရေး အဖွဲ့အစည်း ဖြစ်သည်။

အမျိုးသား ဒီဒီ အမျိုးသမီး ပါဏ္ဍိ လူထိန်း ချုပ်သည် ဖွဲ့ လယ်ယာမြေ၊  
 ထွန်၊ ဖိ၊ ရေထွန်၊ ရေကန် နှင့် နှစ် ဖြစ်ကြသည်။

- အရင်း အမြစ် သူ ခွဲ ဖွဲ့ ဖွဲ့  
 အမျိုးသား များက သုံးဘီး ဆိုင်ကယ် ဒီဒီ လယ် ထွန် ဝန် တို့ကို သုံး ကြသည်။  
 အမျိုးသမီး များက အိမ်ထောင်ရေး နှင့် ဖိ တို့ကို သုံး ခွဲ ကြသည်။

- အမျိုးသား အမျိုးသမီး ပါဏ္ဍိ လူထိန်း ချုပ်သည် ဖွဲ့ ဆိုင်ကယ်၊ နှစ်၊ ရေထွန်၊ ရေကန်၊  
 ရေကန်၊ ထွန်၊ လယ်ယာမြေ နှင့် ကား တို့ ဖြစ်ကြသည်။



၅။ကျေးရွာ၏လူမှုစီးပွားအဆင့်သတ်မှတ်ခြင်း။ (Wealth Ranking)

ဥစ္စာဝန်ကြွယ်ဝမှု အဆင့် သတ်မှတ်ခြင်း

ကျေး: ၅ - ရွာ: ပင်လှ  
ကျေး: ၅အုပ်စု - ဘဏ္ဍ

ဖြိုနှိပ် - ဇန်နဝါရီ  
ရက်စွဲ - 11.2.2021

အမျိုးအစား:	သတ်မှတ်ချက် ဥပမာ: ကိစ္စ: များ:	အရေအတွက်	ရာခိုင်နှုန်း
ဥပမာ	သွပ်ဖုံး ဖျံခင်း / (၄x၄) လှေ လှေ (၁၀) / နှံ (၁၀) / ရန်ကင်း / TV - အရေ / နှံ / ဖျံ / ဝက် (၂) ကောင်	၅၀	၄၂%
အလယ်အလတ်	သွပ်ဖုံး ဖျံခင်း / (၄x၃) လှေ (၁) လှေ / နှံ (၃) / TV - နှံ / ဖျံ / ဝက် (၁) ကောင်	၆၀	၃၄%
နွမ်းပါး	သွပ်ဖုံး ဖျံခင်း (၃x၃) အထက် (၂) လှေ (၁) - နှံ / ဖျံ / ဝက် (၁) ကောင်	၃၀	၁၇%
အလွန်နွမ်းပါး	သက်တယ် ဖျံ / ၁၀၀၀ / ဝက် / နှံ / ခင်း / ဖျံ / ဝက် (၁) ကောင်	၁၃	၅%
စုစုပေါင်း:		၁၇၃	၁၀၀%

ဦးဆောင်ဆွေးနွေးသူ - ဦးစိုးအောင်

ဟုတ်စွာဆွေးနွေးသူ - ကျ: (၅၂) + (၂)

မှတ်တမ်းတင်သူ - ဦးမင်းသိဟစိုး

ရေးရာ - ရွာ: ဘဏ္ဍ: ကျေး: ၅

အချိန် - ၂:၀၀



ဥစ္စာနေကြွယ်ဝမှုသုံးသပ်ချက်။

ကျေးဇူး - ဤပဇာတ်  
 ကျေးဇူးတင် - ဘုရား

ဥစ္စာနေကြွယ်ဝမှု အဆင့်  
 သတ်မှတ်ခြင်း  
 ဆွေးနွေးခြင်း၊ ဆန်းစစ်ခြင်း

မြို့နယ် - ပျော်သွယ်  
 ရက်စွဲ - ၂၂.၁.၂၀၁၇

- ကျေးဇူးတင် နှစ် နှစ် ဟိ သော အိမ်ထောင် စု မှာ  
 (၄၃) ဤ ဟိ သည် .

- ဆင်းရဲ နှစ် နှစ် ဟိ သည် အကြောင်း မှာ ရှေးစား၊ ကျန်းမာရေး၊ လူငယ်၊  
 များ သာ လုပ်ဆောင် ရသော အကြောင်း ပုံမှန် ဝင်ငွေ မရှိခြင်း၊ က  
 လေး များခြင်း၊ ကလေး များ အားကျောင်း မထား နိုင်ခြင်း၊

- အစီအစဉ် ရေး ဆွဲရာ တွင် ဆင်းရဲ နှစ် နှစ် ဟိ သူ များ အား အားလပ်  
 ချိန် တွင် အစီအစဉ် ရေး ဆွဲပြီး သူတို့ တင်ပြ သော လိုအပ်ချက်  
 များကို အလေးထား စဉ်းစား ပေးခြင်း၊

- လမ်းဖောက်လုပ် ခြင်း လူငယ် များသည် လူအား ခရုဏှီ  
 ပြီး ဝင်ငွေ ရလာ မည် .

- ကျေးဇူးတင် ဘေးပေး ချိန် များ ဤခြင်း ကြောင့် ဝေးလံသော ရေစင်  
 မသွား ခုတ် ကုန်ကြ ဝင်ငွေ ရရှိ လာမည် ဖြစ်သည်၊

- ရေ ၇ နှစ် မှု လူငယ် များ ကြောင့် ကလေး များ ရေခဲရန် အချိန် လျော့လာခြင်း  
 စာသင်ကြား ရန် အချိန် ပို ခွင့် များ ဖြစ်ပေကာ ဟိ မည်။



ရာသီခွင်ပြ ပြက္ခဒိန်။

ရာသီခွင်ပြ ပြက္ခဒိန်

ကျေးဇူး - ရက်ပင်ပွ  
ကျေးဇူးစုံစုံ - ဘဏ္ဍ

မြို့နယ် - ပျော်စွယ်  
ရက်စွဲ - ၂၂.၃.၂၀၁၈

အကြောင်းအရာ	တန်ခူး	ကဆုန်	ဇယုန်	ဝါဆို	ဝါခေါင်	မကလေး	မိတ္ထီ	တန်ဆောင်မုန်း	နတ်တော်	ပြာသို	တပို့တွဲ	တပေါင်း
ရာသီဥတု												
ပိုက်ပျိုးရေ	-	မီးနံ့ ကျ	→	ရေပူ အပူနံ့ကျ	မီးနံ့ ကျ	မကလေး	မီးနံ့ ကျ	ရေပူ အပူနံ့ကျ	→	တပေါင်း	မီးနံ့ ကျ	-
ကျန်းမာရေး	သန့်	→	→	→	→	→	→	→	→	→	→	→
ပွဲတော်	အင်းစိန်	ပရိတ်ပွဲ		ပွဲစဉ်	-	-	မီးနံ့ကျ	တန်ဆောင်မုန်း	-	-	အပူပွဲ	→
အလုပ်ချိန်	၈:၀၀	၈:၀၀	၈:၀၀	→	→	→	→	→	→	→	၈:၀၀	၈:၀၀
၀၆၆၆ ၀၈၀၀၀၀	၉:၀၀ ၁၀:၀၀	၉:၀၀ ၁၀:၀၀	၉:၀၀ ၁၀:၀၀	၉:၀၀ ၁၀:၀၀	၉:၀၀ ၁၀:၀၀	၉:၀၀ ၁၀:၀၀	၉:၀၀ ၁၀:၀၀	၉:၀၀ ၁၀:၀၀	၉:၀၀ ၁၀:၀၀	၉:၀၀ ၁၀:၀၀	၉:၀၀ ၁၀:၀၀	၉:၀၀ ၁၀:၀၀

ဦးဆောင်ဆွေးနွေးသူ - ဦးမြ + ဒေါ်မင်းခိုင်

ပါဝင်ဆွေးနွေးသူ - အမျိုးသား (၅၂) + အမျိုးသမီး (၃၂)

မှတ်တမ်းတင်သူ - ဦးမင်းသီဟစို

ရေးရာ - ရာစိုအုပ်စုကြီးကျေး

အချိန် - ၃:၃၀



၆။ရာသီခွင်ပြ ပြက္ခဒိန် သုံးသပ်ချက်

ကျွန်ုပ်တို့ - ရှာပင်လှ  
 ကျေးဇူးတင်အောင် - ၁၁၈၅

မြို့နယ် - ပေတံ့  
 ရက်စွဲ - ၂၂.၇.၂၀၁၃

ရာသီခွင်ပြပြက္ခဒိန်

ဆွေးနွေးခြင်း နှင့် ဆန်းစစ်ခြင်း

- စိုက်ပျိုးရေးလို့ အခွင့်အလမ်းပျိုးကြသည်။

- တပေါင်း၊ တနင်္ဂနွေ၊ လစဉ်တွင် အလုပ် ချိန်ပါကြသည်။

- ကျန်သောလများမှာ အလုပ်များကြသည်။

- တနင်္ဂနွေ၊ ကဆုန်၊ ဝါဆို၊ သီတင်းကျွတ်၊ တန်ဆောင်မုန်း၊  
 တပို့တွဲ၊ တပေါင်း၊ လစဉ်တွင် ပွဲတော်များရှိကြသည်။

- ကျန်သောလစဉ်တွင် ပွဲတော်များမရှိကြပါ။

- ကျန်မာရေးအသင်အတင်ရှိသော ကာလ











ပင့်ကူအိမ်ကွန်ယက် နှင့် သုံးသပ်ချက်

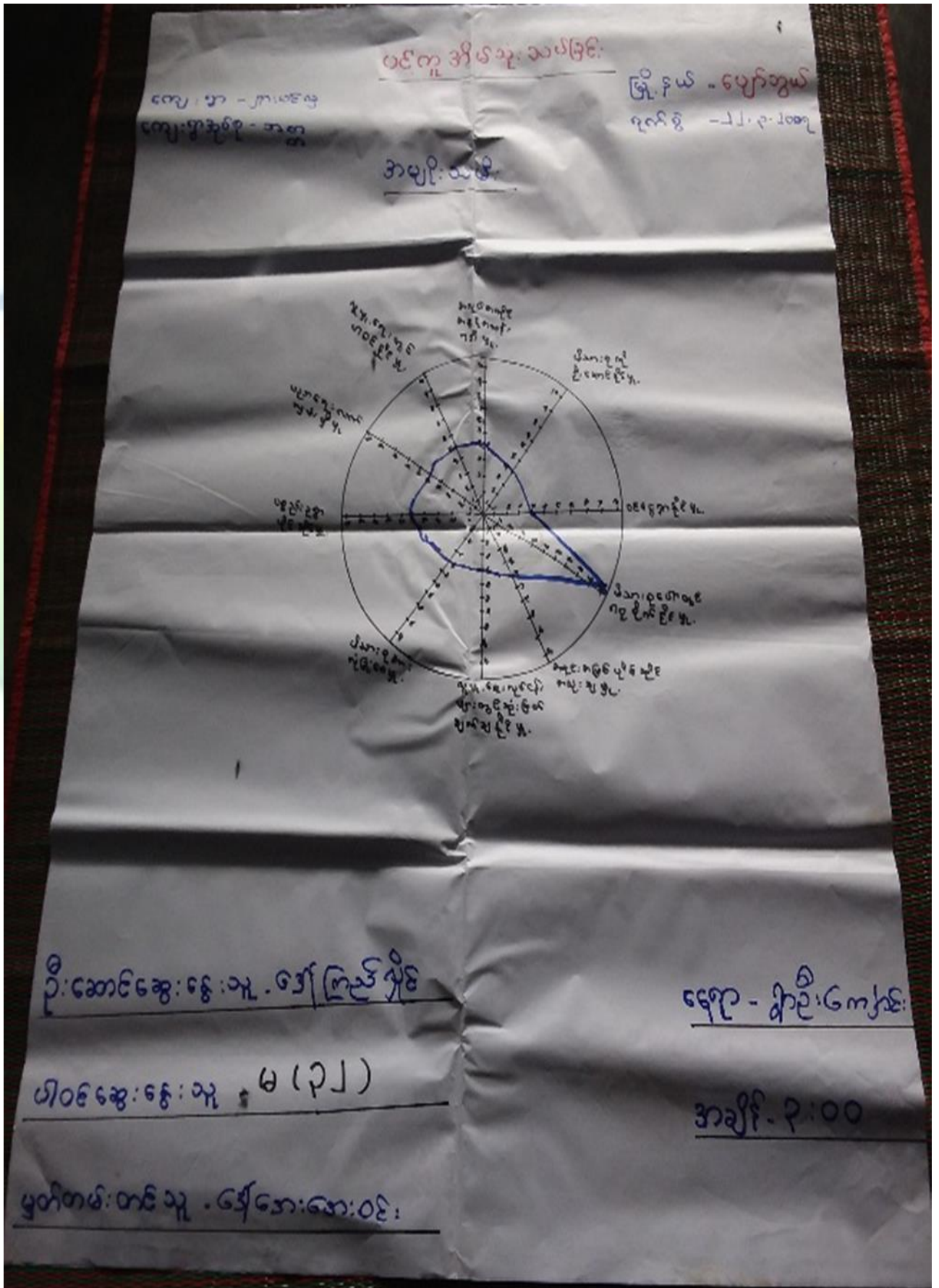



ပင်ကူ အိမ် သုံး သတ်ခြင်း

ကျေးရွာ - ရှားပဒေယ  
ကျေးရွာအုပ်စု - ဘဏ္ဍာ

မြို့နယ် - ပျော်စွယ်  
ရက်စွဲ - ၂၂.၇.၂၀၁၇

အမျိုးသား

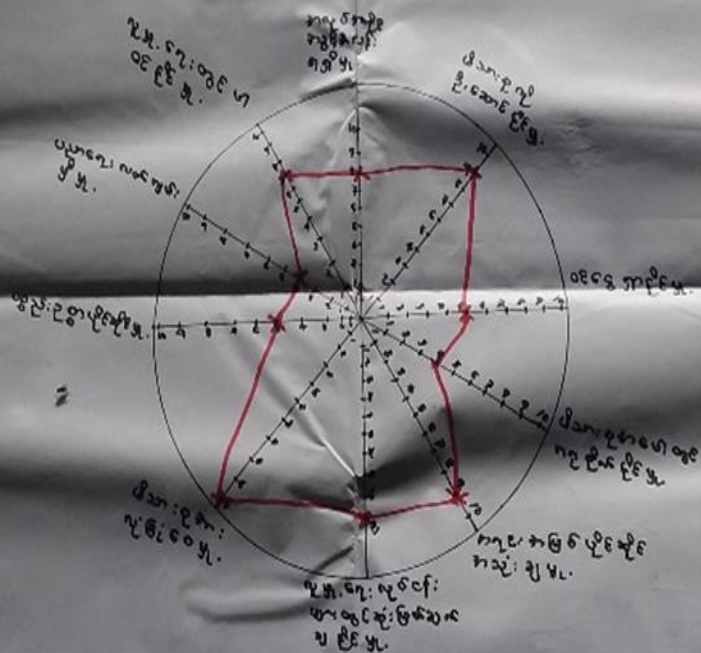

ဦးဆောင်ဆေးခန်းသူ - ဦးမြတ်မင်းစုန်

နေရာ - ရွာဦးဆန်းကြီးကျေးရွာ

ပါဝင်ဆေးခန်းသူ - ကျား (၅၂)

အချိန် - ၃.၀၀

မှတ်တမ်းတင်သူ - ဦးမင်းသိဟဇိုး



ပင်ကိုအိမ်သုံးသင်ခြင်း

ကျေးဇူး - ရှား ပဒေ ဗျ  
ကျေးဇူးအားလုံး - အတ္တ

မြို့နယ် - ပျော်ဘွယ်  
ရက်စွဲ - 11.7.2020

အမျိုးသား / အမျိုးသမီး

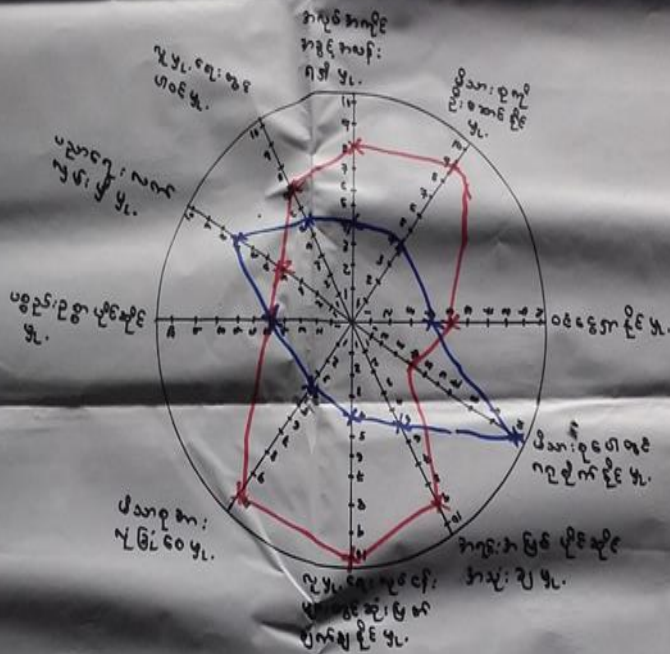

ဦးဆောင်ဆွေးနွေးသူ - ဦးဖြတ်မင်းထွန်း + ဒေါ်ကြည်လှိုင်

နေရာ - ရွာစိုက်လှိုင်ကျေးရွာ

ပါဝင်ဆွေးနွေးသူ - ကျား (၅၂) + မ(၃၂)

အချိန် - ၃:၀၀

မှတ်တမ်းတင်သူ - ဦးမင်းသိဟစို



ပင့်ကူအိမ်ကွန်ယက်သုံးသပ်ချက်။

ကျေးဇူး - ဤပဏ္ဍိတ  
ကျေးဇူးအပူပူ - ဘဏ္ဍ

ပင့်ကူ အိမ်သုံး သတ်ခြင်း  
ဆွေးနွေးခြင်း ၅ ဇ. ဆန်း  
စစ်ခြင်း

ဖြန့်ဝယ် - ပျော်အွယ်  
ရက်စွဲ - ၂၂.၃.၂၀၁၇

- အလုပ် အကိုင် အခွင့်အလမ်း ရရှိဖို့ ၂၀၁၆ ခုနှစ် ဖွဲ့စည်းပုံ အခြေခံ ဝိသေသနည်းများ၊ အစည်းအဝေး ဖွဲ့စည်းပုံ အခြေခံ ဝိသေသနည်းများ၊ အလုပ်အကိုင် အခွင့်အလမ်း ဖွဲ့စည်းပုံ အခြေခံ ဝိသေသနည်းများ၊ အလုပ်အကိုင် အခွင့်အလမ်း ဖွဲ့စည်းပုံ အခြေခံ ဝိသေသနည်းများ၊ အလုပ်အကိုင် အခွင့်အလမ်း ဖွဲ့စည်းပုံ အခြေခံ ဝိသေသနည်းများ၊ အလုပ်အကိုင် အခွင့်အလမ်း ဖွဲ့စည်းပုံ အခြေခံ ဝိသေသနည်းများ။

- ဖွဲ့စည်းပုံ အခြေခံ ဝိသေသနည်းများ၊ အလုပ်အကိုင် အခွင့်အလမ်း ဖွဲ့စည်းပုံ အခြေခံ ဝိသေသနည်းများ၊ အလုပ်အကိုင် အခွင့်အလမ်း ဖွဲ့စည်းပုံ အခြေခံ ဝိသေသနည်းများ၊ အလုပ်အကိုင် အခွင့်အလမ်း ဖွဲ့စည်းပုံ အခြေခံ ဝိသေသနည်းများ၊ အလုပ်အကိုင် အခွင့်အလမ်း ဖွဲ့စည်းပုံ အခြေခံ ဝိသေသနည်းများ။

- အလုပ်အကိုင် အခွင့်အလမ်း ဖွဲ့စည်းပုံ အခြေခံ ဝိသေသနည်းများ၊ အလုပ်အကိုင် အခွင့်အလမ်း ဖွဲ့စည်းပုံ အခြေခံ ဝိသေသနည်းများ၊ အလုပ်အကိုင် အခွင့်အလမ်း ဖွဲ့စည်းပုံ အခြေခံ ဝိသေသနည်းများ။



၇။ ကျေးရွာ၏ မျော်မှန်းချက်(၄)နှစ်စာကျေးရွာဖွံ့ဖြိုးရေးအစီအစဉ်

အမျိုးအမည်	ကျေးရွာတွင် ဖွားဖျော် မှီခိုသူများ	ဖ.ဖွံ့ဖြိုးရေး ကော်မရှင်များ
<p>မြို့သူမြို့သားများလည်း ပိုမိုသိသူများအား အားပေးပေးရန် ရန်အတွက်</p>	<p>ကျေးရွာလမ်းအဖြစ် ဖြစ်သွားရန် အားပေးပေးရန် အားပေးပေးရန်</p>	<p>ကျေးရွာအတွင်းလမ်းအား ဖွံ့ဖြိုးရေးအတွက်လည်း ကျေးရွာအတွင်း</p>
<p>ရွာပေါ်စီမံခန့်ခွဲမှု</p>	<p>၂၄ နာရီ မိနစ်အတွင်း</p>	<p>ရွာပေါ်စီမံ (မဟာ)</p>
<p>ကျေးရွာအတွင်းရှိအိမ်</p>	<p>အစောဆုံးအထိအားပေးပေးရန်</p>	<p>ကျေးရွာအတွင်း (အစောဆုံး)</p>
<p>ကျေးရွာအတွင်းလမ်း</p>	<p>ကျေးရွာအတွင်းလမ်းအား</p>	<p>ကျေးရွာအတွင်း (အစောဆုံး)</p>
<p>ကျေးရွာအတွင်းရှိအိမ်</p>	<p>ကျေးရွာအတွင်းရှိအိမ်အား</p>	<p>ကျေးရွာအတွင်း (အစောဆုံး)</p>







အမျိုးသား / အမျိုးသမီး

ဦးစားပေး: ဖွဲ့စည်းတိုးတက်ရေးလုပ်ငန်း အဆိုပြုသူ မိခင်အဖေအဖွဲ့

၀ ဖွဲ့စည်းသူ: သက်တမ်း ၁၀ နှစ်

ကျား + မ

၂၆၄

၂ ဖွဲ့စည်းသူ: သက်တမ်း ၁၀ နှစ်

ကျား + မ

၁၅၃

x လျှော့စဉ် (မဟုတ်)

ကျား + မ

၄ စာကြည့်တိုက် (အသစ်)

ကျား + မ

၅၆

၃ ရေးဆွဲပေး: (အသစ် + အဟောင်း)

ကျား + မ

၂၀၃

၆ ဆေးခန်း

ကျား + မ

၂၀

x မူလအခြေခံ

ကျား + မ



၆။ ကော်မတီဝင်များရွေးချယ်ခြင်းနှင့်ကျေးရွာဖွံ့ဖြိုးရေးအစီအစဉ်ဆောင်ရွက်မှုမှတ်တမ်းခါတ်ပုံများ



ကော်မတီရွေးချယ်ရန် မဲရေတွက်နေစဉ်



ပီမံကိန်းမိတ်ဆက်အစည်းအဝေးမှတ်တမ်းခါတ်ပုံ



အမျိုးသမီးများပင့်ကူအိမ်ကွန်ယက်ရေးဆွဲနေစဉ်မှတ်တမ်းဓာတ်ပုံ



ကျေးရွာဖွံ့ဖြိုးရေးဦးစားပေးမဲပေးရန်တန်းစီနေကြစဉ်



ကျေးရွာလုပ်ငန်းခွဲအတွက်အခက်အခဲများဖော်ထုတ်ဆွေးနွေးစဉ်



၇။ ကော်မတီဝင်များစာရင်း

ကော်မတီဝင်များစာရင်း - ဘဏ္ဍာအုပ်စု၊ ကျား၊ ပင်လယ်ကျေးရွာ

စဉ်	အမည်	ကျား-မ	ရာထူး
၁	ဦးစိုးကျော်	ကျား	စီမံကိန်းဥက္ကဋ္ဌ
၂	ဒေါ်နုနု	မ	စီမံကိန်းဥက္ကဋ္ဌ
၃	ဦးကျော်ဆွေမြင့်	ကျား	စေတနာ့အဖွဲ့ဝင်
၄	ဒေါ်အေးအေးထွန်း	မ	စေတနာ့အဖွဲ့ဝင်
၅	ဦးတင်စိန်	ကျား	ဝယ်ယူရေးဆောင်ရွက်မတီ
၆	ဒေါ်စန်စန်အေး	မ	ဝယ်ယူရေးဆောင်ရွက်မတီ
၇	ဦးလှညွှန်	ကျား	ဝယ်ယူရေးဆောင်ရွက်မတီ
၈	ဦးတင်စိန်	ကျား	လည်ပတ်ထိန်းသိမ်းခြင်းဆောင်ရွက်မတီ
၉	ဦးဟိန်	ကျား	လည်ပတ်ထိန်းသိမ်းခြင်းဆောင်ရွက်မတီ
၁၀	ဒေါ်ခင်စိန်	မ	လည်ပတ်ထိန်းသိမ်းခြင်းဆောင်ရွက်မတီ
၁၁	ဦးမြတ်စိန်ဝင်း	ကျား	ကျေးရွာဖွံ့ဖြိုးရေးကော်မရှင်
၁၂	ဦးညွှန်စိန်	ကျား	စောင့်ကြည့်ဖြည့်ပြင်ရေးဆောင်ရွက်မတီ
၁၃	ဦးစိုးစိန်	ကျား	စောင့်ကြည့်ဖြည့်ပြင်ရေးဆောင်ရွက်မတီ
၁၄	ဒေါ်မြင့်မြင့်စိန်	မ	စောင့်ကြည့်ဖြည့်ပြင်ရေးဆောင်ရွက်မတီ
၁၅	ဦးကျော်	ကျား	ဝေဖန်အကြံပြုတိုင်ကြားချက်အခြေခံရေးအဖွဲ့
၁၆	ဒေါ်လှညွှန်	မ	ဝေဖန်အကြံပြုတိုင်ကြားချက်အခြေခံရေးအဖွဲ့
၁၇			
၁၈			
၁၉			
၂၀			
၂၁			
၂၂			
၂၃			
၂၄			
၂၅			

စုစုပေါင်း။ ( ၁၆ ) ယောက်      ကျား- ( ၁၀ ) ယောက် +မ- ( ၆ ) ယောက်

ကျေးရွာအုပ်စုစီမံကိန်းအထောက်အကူပြုကော်မတီ

.....ဦးစိုးကျော်..... ကျေးရွာအုပ်စုစီမံကိန်းအထောက်အကူပြုကော်မတီ၊ ဥက္ကဋ္ဌ  
 .....ဒေါ်အေးအေးထွန်း..... ကျေးရွာအုပ်စုစီမံကိန်းအထောက်အကူပြုကော်မတီ၊ ဥက္ကဋ္ဌ  
 .....ဦးစိုးစိန်..... ကျေးရွာအုပ်စုစီမံကိန်းအထောက်အကူပြုကော်မတီ၊ ဘဏ္ဍာရေးဥက္ကဋ္ဌ

မှတ်တမ်းတင်သူ  
အမည်။

ရာထူး။ လူထုစည်းရုံးရေးမှူးရက်စွဲ။ ...../...../.....



၈။ ကျေးရွာအခြေခံအချက်အလက်များ (ပုံစံ-၁)

ပုံစံ - ၈ - ၁ ကျေးရွာအခြေခံအချက်အလက်များ (Form PC 1)

လမ်းညွှန်စွာ ကျေးရွာတစ်ရွာသို့ ပထမဆုံးမိတ်ဆက်ခရီး သွားရောက်သောအခါ လူထုစည်းရုံးရေးမှူးသည် ကျေးရွာခေါင်းဆောင်များအား ကျေးရွာအချက်အလက်များကို မေတ္တာရပ်ခံ၍ တောင်းခံရသည်။ ဤအချက်အလက်များကို စီမံကိန်းမိတ်ဆက်အစည်းဝေးတွင် လူထုစည်းရုံးရေးမှူးသည် ဤအချက်အလက်များအား စစ်ဆေးပြီး မှန်ကန်အောင်ပြုလုပ်ရမည်။ ပြီးနောက်တွင် လူထုစည်းရုံးရေးမှူးမှ သတင်းအချက်အလက်ထံသို့ Tablets မှ တစ်ဆင့် ပြသသွင်းရမည်။

ကျေးရွာခေါင်းဆောင် အမည် ဦး ပျော့	ကျေးရွာခေါင်းဆောင်၏ ဖုန်းနံပါတ် ၀၉-၃၃၀၃၃၁၄၄	လူထုစည်းရုံးရေးမှူး၏ အမည် ဦး မင်းသိန်းကျော်
ပြည်နယ်ကြီးအသေကြီး ဗဟိုဌာန	မြို့နယ် ပျောက်ခွယ်	ကျေးရွာအုပ်စု ဘဏ္ဍာ
		ကျေးရွာ အ : ၆၆ လှ ရွာ

က။ လူဦးရေ

လူမျိုးစု	အိမ်ထောင်စုအရေအတွက်	ကိုးကွယ်သည့်ဘာသာ	အိမ်ထောင်စုအရေအတွက်
လူမျိုးစု (၁) မဃ	၁၇၇	ဘာသာ (၁) ဗုဒ္ဓ	၁၇၇
လူမျိုးစု (၂) -----		ဘာသာ (၂) -----	
လူမျိုးစု (၃) -----		ဘာသာ (၃) -----	
လူမျိုးစုစရာ -----		ဘာသာစရာ -----	
အခြား			
	အရေအတွက်		
မသန်စွမ်းသူများ	↓	-	-
သက်ကြီးရွယ်အိုများ (၆၅ နှစ် နှင့် အထက်)	၅၄		
စစ်ဘေးရှောင်			

	အမျိုးသား (အရေအတွက်)	အမျိုးသမီး (အရေအတွက်)
လူဦးရေ	၄၈၀	၄၁၆
လူမျိုးစု (၁) -----		
လူမျိုးစု (၂) -----		
လူမျိုးစု (၃) -----		
အခြား		
အိမ်ထောင်စုဦးစီး	၁၃၆	၄၁

(ခ) အခြေခံအထောက်အပံ့ အသုံးအဆောင်များ

စာသင်ကျောင်း	အမှတ် ခြံမီ	ကျွန်းမာရေး	အမှတ် ခြံမီ	ဘာသာရေး အဆောက် အအုံများ	အမှတ် ခြံမီ



အထက်တန်းကျောင်း	<input type="checkbox"/>	ဆေးရုံ	<input type="checkbox"/>	ခေတီ	<input checked="" type="checkbox"/>
အလယ်တန်းကျောင်း	<input type="checkbox"/>	ကျန်းမာရေးဌာန	<input type="checkbox"/>	ဘုန်းကြီးကျောင်း	<input checked="" type="checkbox"/>
မူလတန်းကျောင်း	<input checked="" type="checkbox"/>	ကျန်းမာရေးဌာနခွဲ	<input type="checkbox"/>	ဟိန္ဒူဘုရားကျောင်း	<input type="checkbox"/>
မူကြိုကျောင်း	<input type="checkbox"/>	ဆေးပေးခန်း	<input type="checkbox"/>	ခရစ်ယာန်ကျောင်း	<input type="checkbox"/>
အခြား	<input type="checkbox"/>	အခြား	<input type="checkbox"/>	ဗလီ	<input type="checkbox"/>
				အခြား	<input type="checkbox"/>
မှတ်ချက်		မှတ်ချက်		မှတ်ချက်	

(ဂ) ကျွမ်းကျင်သူများမှတ်တမ်း (ကျေးရွာတွင်နေထိုင်သော သို့မဟုတ် တခြားရွာမှလာရောက်သော ကျွမ်းကျင်သူများ)

(၁) တာဝင်ကျောင်း			(၂) ကျန်းမာရေး			(၃) လက်မှုပညာရှင်		
	ရွာတွင်နေထိုင်သူ	အခြားရွာမှလာသူ		ရွာတွင်နေထိုင်သူ	အခြားရွာမှလာသူ		ရွာတွင်နေထိုင်သူ	အခြားရွာမှလာသူ
မူလတန်းပြဆရာ/မ	<input type="checkbox"/>	<input checked="" type="checkbox"/>	ဆရာဝန်	<input type="checkbox"/>	<input type="checkbox"/>	လက်သမား	<input checked="" type="checkbox"/>	<input checked="" type="checkbox"/>
အထက်တန်းပြဆရာ/မ	<input type="checkbox"/>	<input type="checkbox"/>	လက်ထောက်ကျန်းမာရေးမှူး	<input type="checkbox"/>	<input type="checkbox"/>	ပန်းရံ	<input checked="" type="checkbox"/>	<input checked="" type="checkbox"/>
အလယ်တန်းပြဆရာ/မ	<input type="checkbox"/>	<input type="checkbox"/>	အမျိုးသမီးကျန်းမာရေးဆရာမ	<input type="checkbox"/>	<input type="checkbox"/>	လှုပ်စစ်ကျွမ်းကျင်မိသမား	<input type="checkbox"/>	<input type="checkbox"/>
မူကြိုဆရာ/မ	<input type="checkbox"/>	<input type="checkbox"/>	သားဖွားဆရာမ	<input type="checkbox"/>	<input checked="" type="checkbox"/>	စရိပ်ကံသွယ်သူ	<input type="checkbox"/>	<input type="checkbox"/>
အခြား	<input type="checkbox"/>	<input type="checkbox"/>	ပြည်သူ့ကျန်းမာရေးလုပ်သား	<input checked="" type="checkbox"/>	<input type="checkbox"/>	စက်ပြင်ဆရာ	<input type="checkbox"/>	<input checked="" type="checkbox"/>
မှတ်ချက်			မှတ်ချက်			မှတ်ချက်		

(ဃ) ကျေးရွာသို့ ရောက်ရှိနိုင်သည့် လမ်းအခြေအနေ / ကျေးရွာတစ်ရွာသည် ၎င်း၏ ကျေးရွာအုပ်စုနှင့် ဆက်သွယ်ထားသော လမ်းအခြေအနေ (အောက်ပါတို့ကို ဝိုင်းပါ)

ကျောက်ကြမ်းလမ်း      ကတ္တရာလမ်း      ကွန်ကရစ်လမ်း      မော်တော်ဆိုင်ကယ်လမ်း  
 ကျောက်ခင်းလမ်း      မြေသားလမ်း      လူသွားလမ်း      အခြား \_\_\_\_\_

(င) ကျေးရွာဖွံ့ဖြိုးမှုစီမံချက်

(၁) လူထုဗဟိုပြုစီမံကိန်းမစတင်မီ ဤကျေးရွာတွင် ကျေးရွာဖွံ့ဖြိုးမှု စီမံချက်ရှိခဲ့ပါသလား?      ဝိုင်းပါ  
 (၂) ရှိခဲ့ပါလျှင် ဤစီမံချက်ကို မည်သည့် ခုနှစ်တွင် ပြင်ဆင်ခဲ့ပါသနည်း?      နှစ်-----/မသိပါ  
 (၃) ဤစီမံချက်ကို ဖြည့်ဆည်းပေးအောင် ပြုခဲ့ပါသလား?      မြဲခဲ့ပါသည်/မမြဲခဲ့ပါ /မသိပါ

(စ) ဝေဖန်အကွာအဝေး

(၁) ဤကျေးရွာ၏ဗဟိုမှ ၎င်းကျေးရွာအုပ်စု၏ဗဟိုအထိ ခရီးခိုင်းမည်မျှကွာဝေးသနည်း?      ဝိုင်းပါ  
 (၂) ဤကျေးရွာမှ ၎င်းကျေးရွာအုပ်စု၏ဗဟိုအထိ သွားလာရာတွင် ကြာမြင့်သည့်အချိန်

ခြောက်သွေ့ရာသီတွင် ကြာချိန် ----- ၃၀ ----- ထော်လာရုံ/မော်တော်ဆိုင်ကယ်/မြေလျင်/လား/မော်တော်ဘုတ်/  
 အခြား -----  
 ခိုရာသီတွင် ကြာချိန် ----- ၁၀၀ ----- ထော်လာရုံ/မော်တော်ဆိုင်ကယ်/မြေလျင်/လား/မော်တော်ဘုတ်/  
 အခြား -----





(ဆ) ပတ်ဝန်းကျင်ဆိုင်ရာ သဘာဝဘေးအန္တရာယ်

ဤကျေးရွာတွင် ချေကြီးခြင်းကဲ့သို့ သဘာဝဘေးအန္တရာယ်ကုရောက်ဖူးခြင်း ရှိပါသလား။

မရှိပါ  ရှိပါသည် ရှိလျှင်ခေါ်ပြပါ -----

(ဇ) ကျေးရွာတွင် ခွဲစည်းထားသော အဖွဲ့အစည်းများ

လူထုပဟိုပြုစီမံကိန်းမတိုင်မီ ဤကျေးရွာတွင် ကျေးရွာဖွံ့ဖြိုးရေးအတွက် အစိုးရ (သို့) ရွာသားများကိုယ်တိုင်(သို့) စီမံကိန်းတစ်ခုခုမှ ခွဲစည်းထားသည့် အဖွဲ့အစည်းများရှိပါသလား။

(၁) ပြည်ထောင်စု

(၂) -----

(ဈ) အထွေထွေအုပ်ချုပ်ရေး ဦးစီးဌာန (GAD) မှ မှတ်တမ်းတင်ထားခြင်း

ဤကျေးရွာသည် အထွေထွေအုပ်ချုပ်ရေး ဦးစီးဌာန (GAD) မှ မှတ်တမ်းတင်ထားမှု ရှိပါသလား။

မရှိပါ  ရှိပါသည်

ကျေးရွာခေါင်းဆောင်

အမည် ဦး ရေဟ

လက်မှတ် ဦး ရေဟ ဇန်နဝါရီ ၂၀၁၇

လူထုစည်းရုံးရေးမှူး

အမည် ဦး မင်းသိဟစို

လက်မှတ် Min ဇန်နဝါရီ ၂၀၁၇



၈-၂။ စီမံကိန်းစက်ဝန်းအချိန်ဇယား

ပုံစံ - ၈ - ၂ - စီမံကိန်းစက်ဝန်းအချိန်ဇယား (PC 2)

လမ်းညွှန်ချက်၊ သက်ဆိုင်ရာလူထုစုစည်းရေးရာ/လက်ထောက်နည်းပညာများမှ စီမံကိန်းစက်ဝန်းအဆင့်တစ်ခုစီပြီးစီးတိုင်း ကျေးရွာအုပ်စုအတွက် ဤပုံစံကို ဖြည့်သွင်းရမည်။

စည်းရုံးရေးရာ/ဝန်ထမ်း အမည် မြဝင်းဝင်း

နေ့စွဲ ၂၃.၇.၂၀၁၇

စက်ဝန်းအားအမှတ်ခြိမ်းမီ  စက်ဝန်း(၁)  စက်ဝန်း(၂)  စက်ဝန်း(၃)

ဖြည့်နှစ်/တိုင်း ဗဟိုဌာန မြို့နယ် မြောက်ဘက် ကျေးရွာအုပ်စု ဘတ္တ ကျေးရွာ ၅၁၀၆၅

စီမံကိန်းစက်ဝန်းအဆင့်များ	နေ့စွဲ		အစည်းအဝေးတွင်တက်ရောက်သူအရေအတွက်			
	စတင်သည့် နေ့.	ပြီးစေသည့်နေ့.	အမျိုးသား အရေအတွက်	အမျိုးသမီး အရေအတွက်	အိမ်ထောင်စု အရေအတွက်	လူမျိုးစုတက်ရောက်သူ အရေအတွက် နှင့် လူမျိုးစုအမည်
၁။ ကျေးရွာစီမံကိန်း စီတင်ဆက်အစည်းအဝေး	၂၃.၇.၂၀၁၇	၂၃.၇.၂၀၁၇	၅၂	၃၅	၅၅	၅၅
၂။ ကျေးရွာစွဲမြဲရေး စီမံချက်ရေးဆွဲခြင်း အစည်းအဝေး	၂၃.၇.၂၀၁၇	၂၃.၇.၂၀၁၇	၃၅	၅၂	၅၅	၅၅
၃။ ကျေးရွာအုပ်စု လုပ်ငန်းဆုံးဖြတ်ချက်ချသည့် အစည်းအဝေး	၂၄.၇.၂၀၁၇	၂၄.၇.၂၀၁၇	၂၃	၅၄	၃၇	၃၇
၄။ မြို့နယ်အဆင့် စီမံကိန်းရေးဆွဲရေး နှင့် အကောင်အထည်ဖော်ရေးကော်မတီ၏ စီမံကိန်း သုံးသပ်မှု အစည်းအဝေး			မလို	မလို	မလို	မလို
၅။ မြို့နယ် စီမံကိန်းရေးဆွဲရေး နှင့် အကောင်အထည်ဖော်ရေး ကော်မတီ၏ဆုံးဖြတ်ချက်ကို ရွာသို့ အသိပေး အကြောင်းကြားသည့် အစည်းအဝေး	၂၅.၇.၂၀၁၇	၂၅.၇.၂၀၁၇	၅၇	၄၈	၅၀၃	၅၀၃
၆။ စီမံကိန်းလုပ်ငန်းစွဲစီမံချက်ရေးဆွဲခြင်း အစည်းအဝေး						
၆.၁။ စီမံကိန်းလုပ်ငန်း အကောင်အထည်ဖော် ရေးဆွဲခြင်း	၂၅.၇.၂၀၁၇	၂၅.၇.၂၀၁၇	၅၇	၄၈	၅၀၃	၅၀၃



၆.၂။ ဝယ်ယူရေးအစီအစဉ် ရေးဆွဲခြင်း	၃၃.၆.၂၀၁၇	၃၈.၆.၂၀၁၇	၅၇	၄၈	၁၀၅	၁၈၈	၁၀၅
၆.၃။ ဘဏ္ဍာရေးကုန်ကျမှု လျာထားအစီအစဉ် ရေးဆွဲခြင်း	၆.၇.၂၀၁၇	၆.၇.၂၀၁၇	၁၁	၁၀	၃၁	၁၅၈	၃၁
၆.၄။ မြင်/ထိန်းအစီအစဉ် ရေးဆွဲခြင်း	၃၈.၆.၂၀၁၇	၃၈.၆.၂၀၁၇	၅၇	၄၈	၁၀၅	၁၈၈	၁၀၅
၇။ စီမံကိန်းလုပ်ငန်းခွဲ တိုးတက်မှု စောင့်ကြည့် အစည်းအဝေး	၁၅.၇.၂၀၁၇	၁၅.၇.၂၀၁၇	၆	၃	၈	၁၅၈	၈
၇.၁။ အစည်းအဝေး ပထမအကြိမ်							
၇.၂။ အစည်းအဝေး ဒုတိယအကြိမ်							
၇.၃။ အစည်းအဝေး တတိယအကြိမ်							
၈။ စီမံကိန်းလုပ်ငန်းခွဲ အပြီးသတ်စစ်ဆေးခြင်း အစည်းအဝေး	၁၆.၈.၂၀၁၇	၁၆.၈.၂၀၁၇	၅	၅	၁၀	၁၅၈	၁၀
၉။ လူထုစစ်ဆေးခွဲအစည်းအဝေး	၁၆.၈.၂၀၁၇	၁၆.၈.၂၀၁၇	၄၄	၄၆	၉၀	၁၅၈	၉၀

  
 ဦးကျော်ညွန့်  
 ၂၃.၇.၂၀၁၇



၁၀။ ပုံစံ ၈-၃။ ကျေးရွာဖွံ့ဖြိုးရေးဦးစားပေးအစီအစဉ်

ပုံစံ - ၈ - ၃ ကျေးရွာဖွံ့ဖြိုးရေး ဦးစားပေးအစီအစဉ် (Form PC 3)

လမ်းညွှန်ချက်၊ အဆင့်(၃) ကျေးရွာဖွံ့ဖြိုးရေးအစည်းအဝေး ပြီးဆုံးသောအခါ ကျေးရွာစီမံကိန်း အထောက်အကူပြု ကော်မတီသည် လူထုစည်းရုံးရေးမှူးအကူအညီဖြင့် ဤပုံစံကိုပြည့်စုံအောင် ဖြည့်သွင်းရမည်။

လူထုစည်းရုံးရေးမှူး/ဝန်ထမ်း အမည် ဒေါ်ဝေဝေမာသ်

နေ့စွဲ ၂၄.၃.၂၀၁၇ စက်ဝန်းအား အမှတ်ခြစ်ပါ (✓) မှ စက်ဝန်း(၁)  စက်ဝန်း(၂)  စက်ဝန်း(၃)  စက်ဝန်း(၄)

မြည်နှုတ်/တိုင်း မန္တလေး မြို့နယ်/ဧရာဝတီ ကျေးရွာအုပ်စု ဘက္က ကျေးရွာ ခူးဖိလှ

က၊ အခက်အခဲအတားအဆီးများအားလုံးရှင်းလင်း - ယခုလက်ရှိအခြေအနေတွင် ဤကျေးရွာဖွံ့ဖြိုးတိုးတက်ရေးအတွက် အဓိက အခက်အခဲအတားအဆီးများသည် မည်သည့်များဖြစ်ပါသနည်း၊ (အမျိုးသား/သမီး အနည်းဆုံးအခက်အခဲ ၅ ခုစီဖော်ပြပါ)

အမျိုးသားအဖွဲ့မှ တင်ပြသောအခက်အခဲအတားအဆီးများ	အမျိုးသမီးအဖွဲ့မှ တင်ပြသောအခက်အခဲအတားအဆီးများ
၁ - ကျေးရွာအတွင်း မြေပြင်ခြင်း	၁ - မြေပြင်ခြင်း
၂ - လမ်းဆုံများ မြေပြင်ခြင်း	၂ - လမ်းဆုံများ မြေပြင်ခြင်း
၃ - ရေအောက်ခြင်း	၃ - ရေအောက်ခြင်း
၄ - ရေအောက်ခြင်း	၄ - ရေအောက်ခြင်း
၅ - ကျေးရွာအတွင်း မြေပြင်ခြင်း	၅ - ကျေးရွာအတွင်း မြေပြင်ခြင်း
၆ - ရေအောက်ခြင်း	၆ - ရေအောက်ခြင်း
၇ - ရေအောက်ခြင်း	၇ - ရေအောက်ခြင်း

ခ၊ မျှော်မှန်းခြင်း - နောင်လာမည့် ( ၅ ) နှစ် အတွင်း ကျေးရွာဖွံ့ဖြိုးရေး မျှော်မှန်းလျာထားချက်များအား တင်ပြပါ။

အမျိုးသားအဖွဲ့မှ တင်ပြသောမျှော်မှန်းချက်များ	အမျိုးသမီးအဖွဲ့မှ တင်ပြသောမျှော်မှန်းချက်များ
၁ - လမ်းဆုံများ မြေပြင်ခြင်း	၁ - လမ်းဆုံများ မြေပြင်ခြင်း
၂ - ရေအောက်ခြင်း	၂ - ရေအောက်ခြင်း
၃ - ရေအောက်ခြင်း	၃ - ရေအောက်ခြင်း
၄ - ရေအောက်ခြင်း	၄ - ရေအောက်ခြင်း
၅ - ရေအောက်ခြင်း	၅ - ရေအောက်ခြင်း
၆ - ရေအောက်ခြင်း	၆ - ရေအောက်ခြင်း
၇ - ရေအောက်ခြင်း	၇ - ရေအောက်ခြင်း



၈။ လူထုစီမံကိန်း၏ လာမည့် ( ၄ ) နှစ်အတွက် အကျိုးဝင်သော ဦးစားပေး ဖွံ့ဖြိုးတိုးတက်မှု လုပ်ငန်း အစီအစဉ်များအားဖော်ပြပါ။

အဆင့်	ကျေးရွာအတွက် ဦးစားပေး ဖွံ့ဖြိုးတိုးတက်မှု လုပ်ငန်းစဉ်များ	အဆိုပြုသူ (အမျိုးသားများ/ အမျိုးသမီးများ/အမျိုးသား+ အမျိုးသမီး)	ခန့်မှန်းကုန်ကျ စရိတ်	အကျိုးခံစားခွင့်ရှိသူ ခန့်မှန်းခြေ အရေအတွက်
၁	-ကျောက်အွေးလမ်းပြုပြင်ခြင်း	အမျိုးသား+အမျိုးသမီး	၇၀၂၀၀၀၀	၈၉၆
၂	-ရွာတွင်းလမ်းပြုပြင်ခြင်း။	၂	၆၀၀၀၀၀၀	၈၉၆
၃	-ရေတွင်းရေကန်ပြုပြင်ခြင်း	၂	၉၀၀၀၀၀၀	၈၉၆
၄	-ဆေးရုံတိုက်တည်ဆောက်ခြင်း	၂	၇၈၀၀၀၀၀	၁၉၆
၅	-အာသင်ကျောင်းဆောက်တည်ခြင်း	၂	၅၂၀၀၀၀၀	၈၉၆
၆	-လူ့ဝန်ထမ်းသွင်းတင်ခြင်း	၂	၅၂၀၀၀၀၀	၈၉၆
၇				

၉။ လူထုစီမံကိန်း၏ လာမည့် ( ၄ ) နှစ်အတွက် အကျိုးမဝင်သော ဦးစားပေး ဖွံ့ဖြိုးတိုးတက်မှု လုပ်ငန်း အစီအစဉ်များအားဖော်ပြပါ။

အဆင့်	ကျေးရွာအတွက် ဦးစားပေး ဖွံ့ဖြိုးတိုးတက်မှု လုပ်ငန်းစဉ်များ	အဆိုပြုသူ (အမျိုးသားများ/ အမျိုးသမီးများ/အမျိုးသား+ အမျိုးသမီး)	အခန်းကဏ္ဍ
၁	လက်ဝဲဘက်သို့ ဆက်တိုက်တည်	အမျိုးသား	
၂	လူရွာတစ်ကား	အမျိုးသား+အမျိုးသမီး	
၃	ဆေးရုံပြင်ဆင်တင်	အမျိုးသမီး	
၄			
၅			
၆			

ခေါင်းဆောင်၊ ကျေးရွာစီမံကိန်းအထောက်အကူပြုကော်မတီမှ အတည်ပြုသည်။

အမည် ..... ဦးစိုးကျော်စင် ..... လက်မှတ် .....  ..... နေ့စွဲ ..... ၂၇. ၇. ၂၀၁၇ .....



၁၁။ ပုံစံ ၈-၄။ ကျေးရွာခွဲပြီးရေးစီမံကိန်းလုပ်ငန်းခွဲရွေးချယ်ခြင်းပုံစံ

ပုံစံ - ၈ - ၄ ကျေးရွာအုပ်စုစီမံကိန်းလုပ်ငန်းခွဲရွေးချယ်ခြင်းပုံစံ (Form PC 4)

လက်တွေ့ကျကျ စီမံကိန်းလုပ်ငန်းခွဲရွေးချယ်မှုအစည်းအဝေးပြီးနောက်တွင် ကျေးရွာအုပ်စုမှ CF/TF ကို၏ အတည်အညီရယူ၍ ကျေးရွာစီထောက်ကော်မတီမှ လက်မှတ်ရေးထိုးပြီး အဆိုပါပုံစံအား ပြည်နယ်အောင်မြင်သွင်းရမည်။ ဤပုံစံအား ပြည်နယ်အောင်မြင်သွင်းပြီးပါက ကျေးရွာအုပ်စုမှ ငြိမ်ဝပ်ပိတောက်ရေးစီမံချက်တွင် TPIIC သို့ ပေးပို့ရန်အတွက် နောက်ဆက်တွဲအဖြစ် ထားရှိရမည်။ CF မှ ကျေးရွာထက်ရွာချင်းစီ၏ စီမံကိန်းလုပ်ငန်းခွဲဆိုင်ရာ အချက်အလက်များကို MIS သို့ ထည့်သွင်းရမည်။ (ယခုနစ်စီမံကိန်းလုပ်ငန်းခွဲ ယလုပ်ကိုင်သော ကျေးရွာများ မပါဝင်ပါ။)

ကျေးရွာစည်းရုံးရေးမှူး/ဝန်ထမ်းအမည် ဒေါ်ဝေဝေစာဒတ်

နေ့စွဲ ၂၄.၃.၂၀၁၇ စက်ဝန်းအားအမှတ်ဖြစ်ပေးပါ။(✓) စက်ဝန်း(၂) စက်ဝန်း(၃) စက်ဝန်း(၄)

ပြည်နယ်/တိုင်း မန္တလေး ငြိမ်ဝပ် ပြည်ရွာ ဘုတ္တ

ကျေးရွာအမည်	ဆောင်ရွက်မည့် လုပ်ငန်းများ	အတိုင်းအတာ	ခန့်မှန်း တိုက်ရိုက် အကျိုးခံစားခွင့် ရှိသူများ	အဆိုပြုထားပြီသူ	ခန့်မှန်းကျန်ကျစရိတ်		
					စီမံကိန်းမှ ထည့်ဝင်မှု	ကျေးရွာမှ ထည့်ဝင်မှု	အခြားထည့်ဝင်မှု (ခေါ်မြဲပါ) ထည့်ဝင်ငွေ ၊ အမည်/အဖွဲ့
မြို့မ	ရွာစွဲ: ဆက် ကျောက်စွဲ: ၈၈: ၁၁: ၉၆	၁၁၆၀' ၈၂'		<input type="checkbox"/> ကျား <input type="checkbox"/> မ ✓ ကျား+မ	၅၀၀၀၀၀၀	-	၅၀၀၀၀၀၀
လက်ပံတော	ဗျာဝစ်စီ ပို: ၅' ၂၈၂ ကျေးရွာ	၂၀၀၅၆၀		<input type="checkbox"/> ကျား <input type="checkbox"/> မ ✓ ကျား+မ	၅၅၀၀၀၀၀	-	၅၅၀၀၀၀၀
နုန်းပင်ခြံ	ရွာစွဲ: လမ်း ကျောက်စွဲ ၈၈: ၁၁: ၉၆	၅၅၀၀' ၈၂'		<input type="checkbox"/> ကျား <input type="checkbox"/> မ ✓ ကျား+မ	၅၅၀၀၀၀၀	-	၅၅၀၀၀၀၀
သရက်ပင်	အသစ်ကျေးရွာ ကျေးရွာ	၈၅' ၈၈'		<input type="checkbox"/> ကျား <input type="checkbox"/> မ ✓ ကျား+မ	၅၀၀၀၀၀၀	-	၅၀၀၀၀၀၀

ရာထူး ကျေးရွာအုပ်စု စီ/ထောက်ကော်မတီ ဥက္ကဋ္ဌ အမည် လက်မှတ် ရက်စွဲ

ဒေါ်စောစောအောင် ၂၄.၃.၂၀၁၇



ပုံစံ - ၀ - ၄ ကျေးရွာအုပ်စုစီမံကိန်းလုပ်ငန်းခွဲရွေးချယ်ခြင်းပုံစံ (Form PC 4)

လက်ညွှန်ချက်၊ စီမံကိန်းလုပ်ငန်းခွဲရွေးချယ်မှုအစည်းအဝေးပြီးနောက်တွင် ကျေးရွာအုပ်စုမှ CF/TFတို့၏ အကူအညီရယူ၍ ကျေးရွာစီထောက်တော်မတီမှ လက်မှတ်ရေးထိုးပြီး အဆိုပါပုံစံအား ပြည့်စုံအောင်ဖြည့်သွင်းရမည်။ ဤပုံစံအား ပြည့်စုံစွာဖြည့်သွင်းပြီးပါက ကျေးရွာအုပ်စုမှ ပြီးတိုးထောက်ရေးမိမ့်ချက်တွင် TPIC သို့ ပေးပို့ရန်အတွက် နောက်ဆက်တွဲအဖြစ် ထားရှိရမည်။ CF မှ ကျေးရွာတစ်ရွာချင်းစီ၏ စီမံကိန်းလုပ်ငန်းခွဲဆိုင်ရာ အချက်အလက်များကို MIS သို့ ထည့်သွင်းရမည်။ (ယခုနစ်စီမံကိန်းလုပ်ငန်းခွဲ မလုပ်ကိုင်သော ကျေးရွာများ မပါဝင်ပါ။)

ကျေးရွာစည်းရုံးရေးမှူး/ဝန်ထမ်းအမည် ဒေါ်ခင်ဝေခင်

နေ့စွဲ ၂၄.၃.၂၀၁၇ စက်ဝန်းအားအမှတ်ခြစ်ပေးပါ။(✓)စက်ဝန်း(၁) စက်ဝန်း(၂) စက်ဝန်း(၃) စက်ဝန်း(၄) စက်ဝန်း(၅)

မြို့နယ်/တိုင်း ဗွဲ့နုလေး ကျေးရွာအုပ်စု ဘဏ္ဍ

ကျေးရွာအမည်	ဆောင်ရွက်မည့် လုပ်ငန်းများ	အတိုင်းအတာ	ခန့်မှန်း တိုက်ရိုက် အကျိုးခံစားခွင့် ရှိသူများ	အဆိုပြုတင်ပြသူ	ခန့်မှန်းကျန်ကျစေ့ငြိတ်		စုစုပေါင်း
					စီမံကိန်းမှ ထည့်သွင်းမှု	ကျေးရွာမှ ထည့်သွင်းမှု	
ကံကောင်း	စာကြည့်တိုက် ၁၂ x ၁၅ သံတိုက် ၁၅ x ၁၅			<input type="checkbox"/> ကျား <input type="checkbox"/> မ <input checked="" type="checkbox"/> ကျား + မ	၆၀၀၀၀၀၀		၆၀၀၀၀၀၀
၅၇. မင်္ဂလာ	ပွဲကွင်းကျေးရွာ ၂၀ x ၁၀ မြေကွင်းလမ်း ၁၀ x ၁၀			<input type="checkbox"/> ကျား <input type="checkbox"/> မ <input checked="" type="checkbox"/> ကျား + မ	၇၅၀၀၀၀		၇၅၀၀၀၀
မာကင်းကုန်း	စာသင်ကျောင်း ၇၀ x ၃၀ သံတိုက် ၁၅ x ၁၅			<input type="checkbox"/> ကျား <input type="checkbox"/> မ <input checked="" type="checkbox"/> ကျား + မ	၇၅၀၀၀၀		၇၅၀၀၀၀
				<input type="checkbox"/> ကျား <input type="checkbox"/> မ <input type="checkbox"/> ကျား + မ			

ရာထူး ကျေးရွာအုပ်စု စီ/ထောက်တော်မတီ ဥက္ကဋ္ဌ အမည် လက်မှတ် ရက်စွဲ  
ဒေါ်ခင်ဝေခင် ၂၄.၃.၂၀၁၇











၁၃။ ကဏ္ဍအလိုက် အခက်အခဲမှတ်တမ်း

အုပ်စု - - - - - (ကျေးရွာ - - - - -)

နောက်ဆက်တွဲ(၄) ခြားနားသောအပိုင်းများအတွက် ဦးစားပေးဖွဲ့ခြီးရေးလုပ်ငန်းစဉ် အနှစ်ချုပ်

မူရင်းသည်အား VPSC တွင်ထားရှိရပါမည်။အခြားဌာနများနှင့် ညှိနှိုင်းရန်အတွက် မိတ္တူအား TPIC သို့ပို့ရပါမည်။MIS data အနေဖြင့် သွင်းရန် မလိုအပ်ပါ။

အဆင့်	လုပ်ငန်း	မည်သူဦးစားပေးလဲ	ကျေးရွာမှတာဝန်ခံသူ (သို့) အဖွဲ့ဝင်	ပြင်ပမှမည်သူ ထောက်ပံ့ မလဲ
အခြေခံအဆောက်အအုံ	၀ ကျောက်ခွေ့လမ်း ပြုပြင်ခြင်း	<input checked="" type="checkbox"/> မ <input checked="" type="checkbox"/> ကျား	ကျေးရွာစီဆောက် ကော်စတီ	ယူအုဗဟိုပြုစီမံ ကို
	၂ မြွေကွင်းလမ်းပြု ပြင်ခြင်း	<input checked="" type="checkbox"/> မ <input checked="" type="checkbox"/> ကျား	ကျေးရွာစီဆောက် ကော်စတီ	ယူအုဗဟိုပြုစီမံ ကို
	၃ ရေကွင်းရေကျိပြု ပြင်ခြင်း	<input checked="" type="checkbox"/> မ <input checked="" type="checkbox"/> ကျား	ကျေးရွာစီဆောက် ကော်စတီ	ယူအုဗဟိုပြုစီမံ ကို
	၄ စာကြည့်တိုက်တည်ဆောက်ခြင်း	<input checked="" type="checkbox"/> မ <input checked="" type="checkbox"/> ကျား	ကျေးရွာစီဆောက် ကော်စတီ	ယူအုဗဟိုပြုစီမံ ကို
	၅ ဓာတ်ကြေးနီဆောက်လုပ်ခြင်း	<input checked="" type="checkbox"/> မ <input checked="" type="checkbox"/> ကျား	ကျေးရွာစီဆောက် ကော်စတီ	ယူအုဗဟိုပြုစီမံ ကို
အထကပွေးပေးရေးကဏ္ဍ	၀ လယ်ယာအဖွဲ့စက် လိုရာယာ	<input type="checkbox"/> မ <input checked="" type="checkbox"/> ကျား	ကျေးရွာအဖွဲ့ယာ လိုအု	စက် ၅.၀၄ ဖြီး ၄၇
	၂	<input type="checkbox"/> မ <input type="checkbox"/> ကျား		
	၃	<input type="checkbox"/> မ <input type="checkbox"/> ကျား		
	၄	<input type="checkbox"/> မ <input type="checkbox"/> ကျား		
	၅	<input type="checkbox"/> မ <input type="checkbox"/> ကျား		
ကျန်းမာရေးနှင့် အာဟာရ	၀ လူနာတစ်ဦး	<input checked="" type="checkbox"/> မ <input checked="" type="checkbox"/> ကျား	ကျေးရွာအဖွဲ့	ကျွန်ုပ်၏အဖွဲ့ ၄၇၄
	၂	<input type="checkbox"/> မ <input type="checkbox"/> ကျား		
	၃	<input type="checkbox"/> မ <input type="checkbox"/> ကျား		
	၄	<input type="checkbox"/> မ <input type="checkbox"/> ကျား		
	၅	<input type="checkbox"/> မ <input type="checkbox"/> ကျား		
ပညာရေး	၀	<input type="checkbox"/> မ <input type="checkbox"/> ကျား		
	၂	<input type="checkbox"/> မ <input type="checkbox"/> ကျား		
	၃	<input type="checkbox"/> မ <input type="checkbox"/> ကျား		