



ပြည်ထောင်စုမြန်မာနိုင်ငံတော်အစိုးရ
 စိုက်ပျိုးရေး၊ မွေးမြူရေးနှင့် ဆည်မြောင်းဝန်ကြီးဌာ
 ကျေးလက်ဒေသဖွံ့ဖြိုးတိုးတက်ရေးဦးစီးဌာန

National Community Driven Development Project
 လူထုဖွံ့ဖြိုးမှုစီမံကိန်း၊ လှိုင်းဘွဲ့မြို့နယ်

ကျေးရွာဖွံ့ဖြိုးရေးအစီအစဉ်



နောင်တိုင်ကျေးရွာအုပ်စု
 ရွာကိုင်းကောင်းကျေးရွာ

မာတိကာ

<u>စဉ်</u>	<u>အကြောင်းအရာ</u>	<u>စာမျက်နှာ</u>
၁။	လှိုင်းဘွဲ့မြို့နယ်အခြေပြမြေပုံ	၁
၂။	ကျေးရွာမြေပုံ (တည်နေရာ)	၂
၃။	အုပ်စုတွင်ပါဝင်သော ကျေးရွာများစာရင်း	၃
၄။	ကျေးရွာအခြေခံအချက်အလက်များ (ကျေးရွာသမိုင်းကြောင်း)	၄
၅။	လူထုပူးပေါင်းပါဝင်သော လူမှုဆန်းစစ်ခြင်းနှင့် အကဲဖြတ်ခြင်း လုပ်ငန်းစဉ် (PSA/PRA) အကျဉ်းချုပ်ဇယား	၅
၆။	ကျေးရွာဖွံ့ဖြိုးရေးအစီအစဉ်အတွက်အသုံးပြုခဲ့သော PRA tools တစ်ခုချင်းစီအတွက် သုံးသတ်ချက်များ	
	၁။ ကျေးရွာလူမှုရေးနှင့်အရင်းအမြစ်ပြမြေပုံ (Social Map)	၆-၇
	၂။ ရာသီခွင်ပြပြကွဲဒီဇိုင်း (Seasonal Cleander)	၈-၉
	၃။ ဥစ္စာနေကြွယ်ဝမှုပြဇယား (Wealth Ranking)	၁၀-၁၁
	၄။ ကျား၊မ ပင့်ကူအိမ်သုံးသပ်ခြင်း (Cob Web)	၁၂-၁၃
	၅။ အရင်းအမြစ်အသုံးချမှုပုံစံပြဇယား (Asset Mapping)	၁၄-၁၆
	၆။ အဖွဲ့အစည်းချိတ်ဆက်မှုပြဇယား (Veen Diagram).....	၁၇-၁၉
၇။	ကော်မတီဝင်များရွေးချယ်ခြင်းနှင့် ကျေးရွာဖွံ့ဖြိုးရေးအစီအစဉ် ဆောင်ရွက်မှုမှတ်တမ်း	၂၀
၈။	ကျေးရွာအချက်အလက်များ (PC 1)	၂၁-၂၄
၉။	စီမံကိန်းစက်ဝန်းအချိန်ဇယား (PC 2)	၂၅
၁၀။	ကျေးရွာဖွံ့ဖြိုးရေးဦးစားပေးအစီအစဉ် (PC 3)	၂၆-၂၉
၁၁။	အစည်းဝေးမှတ်တမ်းများ	၃၀-၃၁
၁၂။	ကဏ္ဍအလိုက်ဦးစားပေးဖွံ့ဖြိုးရေးလုပ်ငန်းစဉ်များ	၃၂

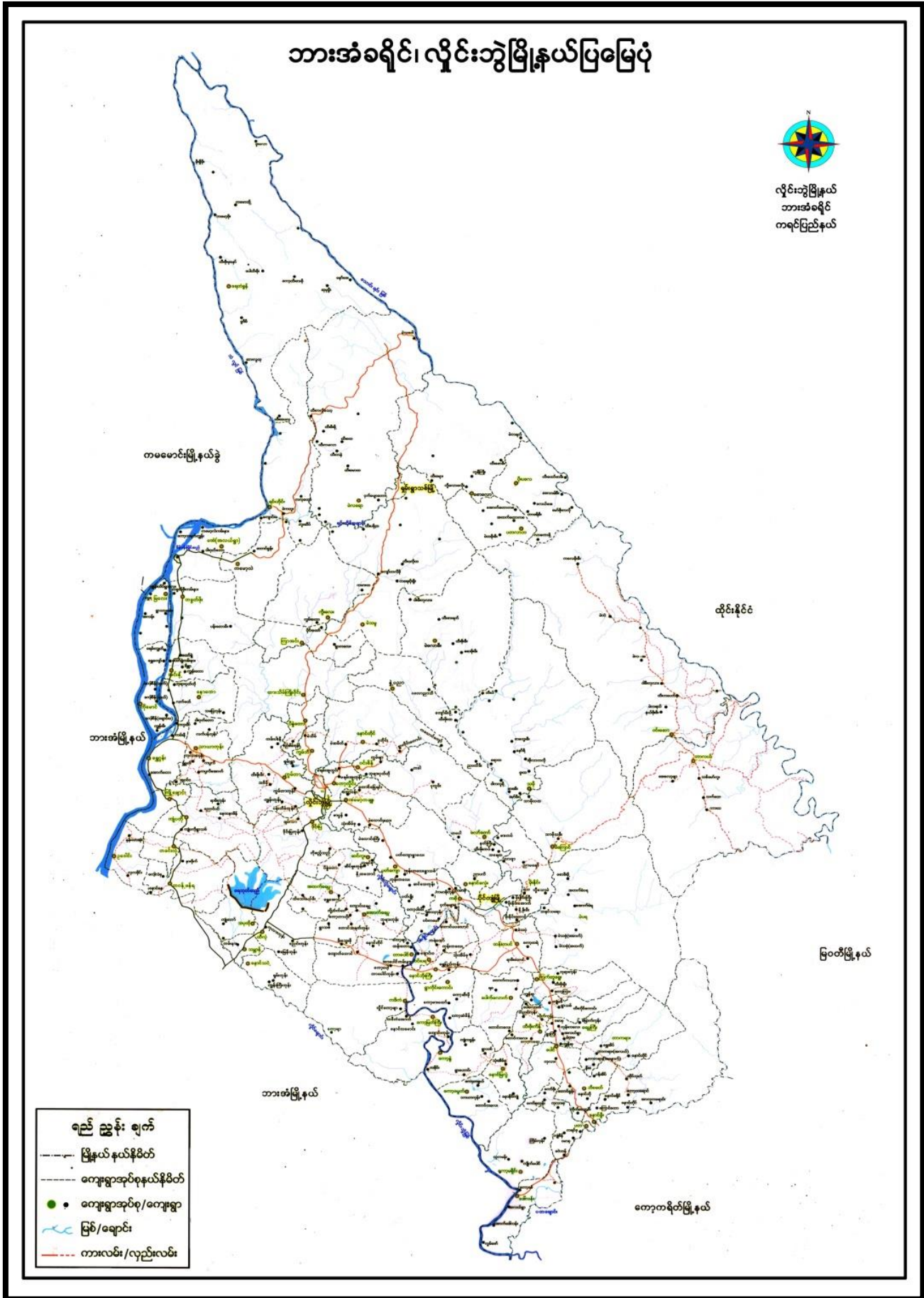

၂။ ကျေးရွာမြေပုံ (တည်နေရာ)

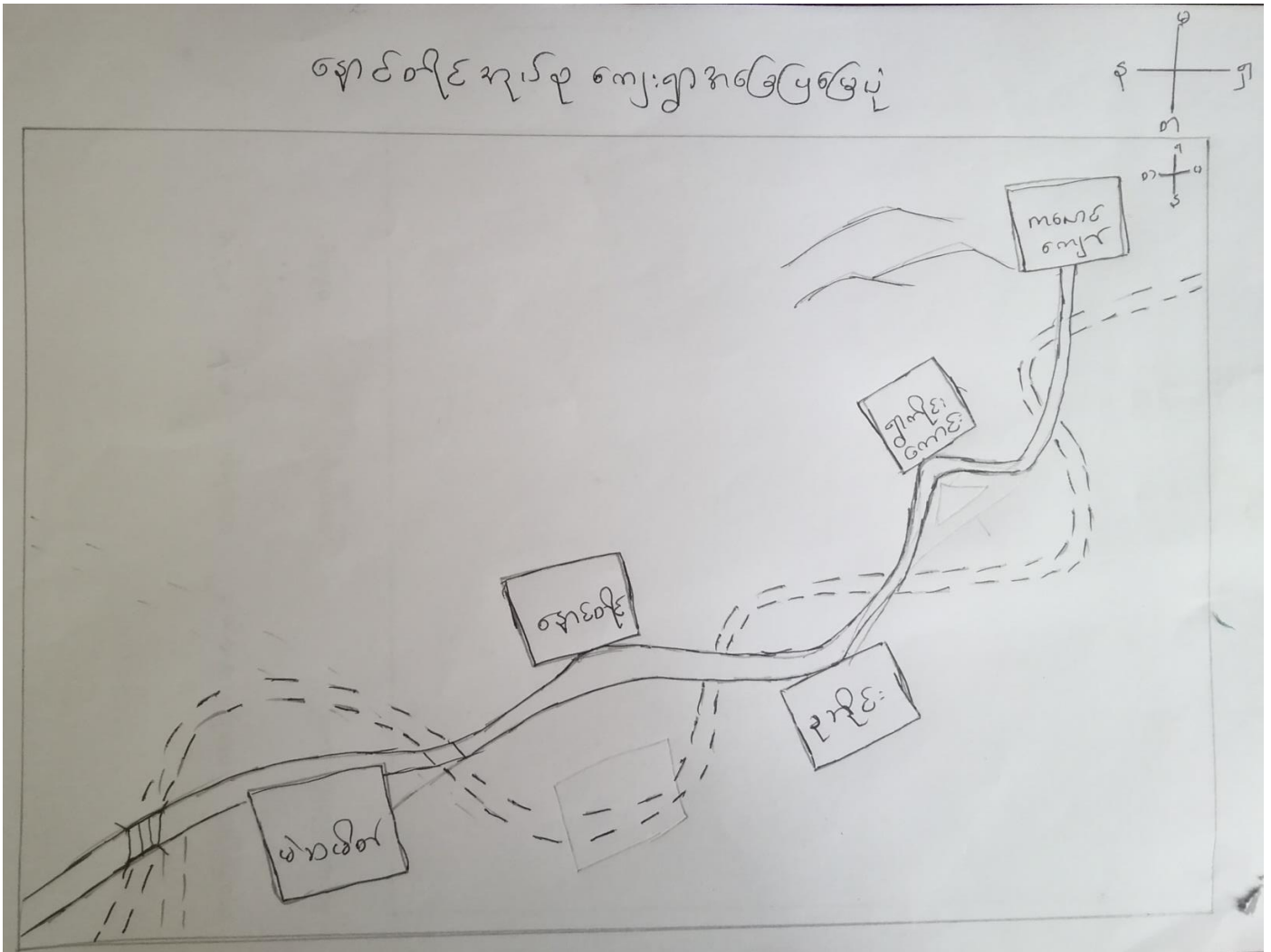

၃။ အုပ်စုတွင်ပါဝင်သော ကျေးရွာများစာရင်း

- ၁။ မဲဆမိတ်
- ၂။ နောင်တိုင်
- ၃။ ခုဘိုင်
- ၄။ ရွာကိုင်းကောင်း
- ၅။ ကလောင်ကျော်

ရွာကိုင်းကောင်းကျေးရွာသမိုင်းကျမ်း

ရွာကိုင်းကောင်းရွာသည် ကရင်ပြည်နယ် နှိုင်းဘွဲ့မြို့နယ်၊

နောင်တိုင်ဒုပုစုတွင်တည်ရှိပါသည်။ ရွာသည် နှိုင်းဘွဲ့မြို့၏အရှေ့

မြောက်ဘက် (၆၀) မိုင်ခန့်အကွာဝေးပါသည်။ ရွာကိုင်းကောင်းရွာဖြစ်

ပေါ်လာပုံမှာ ယခုကသက်(၁၀)ကျော် အရွယ်ရှိ အဖိုး ဦးသန်းဖေဖြောင့်

ချွန်အရ အဖိုးဦးချောနှင့် အနီးအဖွားဒေါ်နော်ဒေအချောတို့ ပုစတင်

အခြေချနေထိုင်ခဲ့သည်။ နှစ်ပေါင်း (၂၅၀) ကျော်ပြီးပခုခန့် ဖွင့်ပါသည်။

ရွာသည် အိမ်ခြေ (၇၀) ခန့်ရှိလာရာ၌ ဦးကျောင်းကို ရွာ၏အရှေ့တောင်

ဘက်တွင်ဆောက်လုပ်ပျူဒါန်းခဲ့ပါသည်။ (၃၂) နှစ်ခန့်ကြာသော အခါ၌ ဦးကျောင်း

မရှိတော့သဖြင့် ဦးကျောင်းပျက်စီးသွားခဲ့သည်။ ထို့နောက် အဖိုးဗုဒ္ဓ

တန်းကျောင်းကို စတင်ဆောက်လုပ်ဖွင့်လှစ်ခဲ့သည်။ (၂၀၀၅) ခုနှစ်တွင်

ကျောင်းပေကင်းကို ဖျက်၍ ကျောင်းသစ်တစ်ကျောင်း ဖြစ်လာခဲ့သောအခါ

၂၀၀၅ ခုနှစ်တွင် အိမ်ခြေမှာ ၂၀၀ ကျော်ရှိပြီး ဖြစ်လာသောအခါ (၂၀၀၆) ခုနှစ်တွင်

ရွာ၏အရှေ့မြောက်ဘက်ဘက်ကမ်းတွင် ကျောင်းဒါကြီးတစ်ခု ဖွင့်လှစ်ခဲ့ပြီး

မေတေတေရွာရွာသားများနှင့် စုပေါင်းကာ ကျောင်းဆောက်လုပ်ပျူဒါန်း

ခဲ့ပြန်သည်။

၅။ လူထုပူးပေါင်းပါဝင်သော လူမှုဆန်းစစ်ခြင်းနှင့် အကဲဖြတ်ခြင်းလုပ်ငန်းစဉ် အကျဉ်းချုပ်ဇယား

ကျေးရွာ - ၅၅ ကိုင်းကောင်း

ရက်စွဲ - 17.6.19

ကျေးရွာအုပ်စု - ရောင်တိုင်

စဉ်	ဆွေးနွေးခန်း စာရက်စွဲ	အကြောင်းအရာများ	ဆွေးနွေးဆောင်ရွက် ခဲ့သောသူများအဖွဲ့		ပါဝင် ခဲ့သူ အရေ အတွက်
			ကျား	မ	
၁	17.6.19	ပျဉ်းမနားရင်းအဖြစ်ဖြင့် ပုံနှိပ်ဆန်းစစ်ချက်များ	၇	၂၅	၃၂
၂	17.6.19	ဥစ္စာစနစ်ဖြင့်ပေးပို့သော သတ်မှတ်ခြင်းနှင့်ဆန်းစစ် ချက်များ	၈	၃၀	၃၈
၃	17.6.19	ကျေးရွာရှိအရင်းအမြစ်နှင့်ပိုင် ဆိုင်မှုများအားသုံးစွဲမှုနှင့်ပိုင် ဆိုင်မှုအပေါ်သုံးသပ်ခြင်းနှင့် ဆန်းစစ်ချက်များ	၇၂	၃၅	၄၅
၄	17.6.19	ရာသီခွင်ဖြင့်ထုတ်ဖော် ဆန်းစစ်ချက်များ	၈	၃၀	၃၈
၅	17.6.19	ပင်လယ်ကမ်းသုံးသပ်ခြင်းနှင့် ဆန်းစစ်ချက်များ	၇	၂၅	၃၂
၆	17.6.19	ပင်လယ်ကမ်းကျေးရွာတွင်း၊ အဖွဲ့အစည်းများချိတ်ဆက် မှု(ပုံနှိပ်)ဆန်းစစ်ချက်များ	၇၂	၃၅	၄၅

၆။ ကျေးရွာဖွံ့ဖြိုးရေးအစီအစဉ်အတွက်အသုံးပြုခဲ့သော PRA tools
တစ်ခုချင်းစီအတွက် သုံးသတ်ချက်များ

၁။ ကျေးရွာလူမှုရေးနှင့်အရင်းအမြစ်ပြမြေပုံ (Social Map)

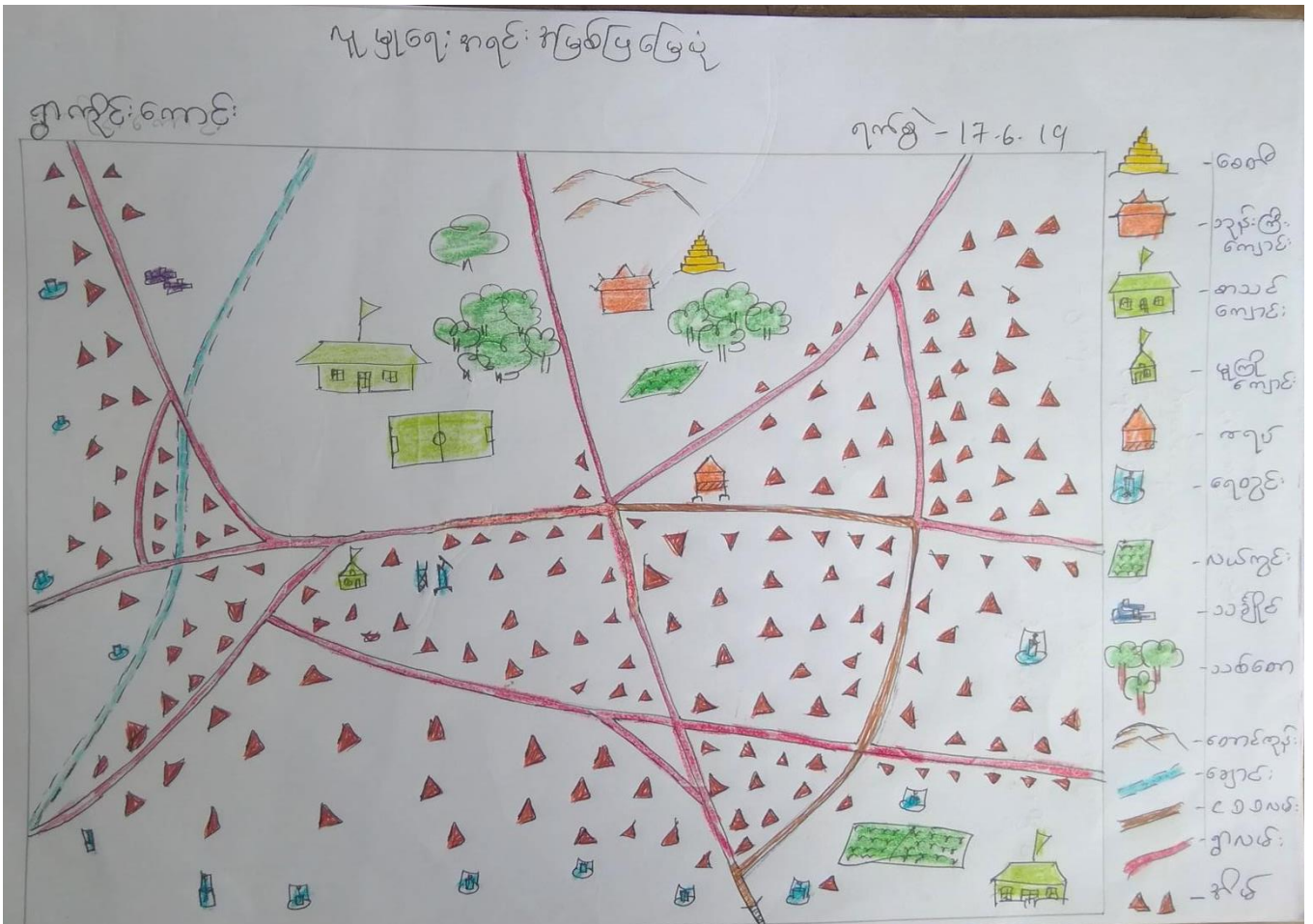

အရင်းမြစ်မြေပုံ

ဆွေးနွေးသုံးသပ်ချက်

ရွာလှိုင်ကောင်း

17.6.19

ကျေးရွာတွင် စိုက်ပျိုးရေး၊ အနောက်မြေ၊ လယ်ယာစိုက်ပျိုးရေး၊
 ကို အဓိက လုပ်ကိုင်ကြသည်။ ကျေးရွာသူ၊ သား၊ မွေး၊ သည်
 ဗုဒ္ဓဘာသာ၊ ကရင်ယူဆချက်၊ မွေး၊ ဖြစ်သည်။ ရေချိုမျှ အနောက်မြေ
 ကျေးရွာတွင် ချို နွေရာသီတွင် ရေလုံလောက်မှု မရှိပေ။ (ရွာရွာ
 တစ်ခုလုံးဖြစ်ပြီး အစွန်ရွာလည်းဖြစ်သည်။ အုပ်စုနှင့် အပူပေး
 စေးသည်။

၂။ ရာသီခွင်ပြုပြင်မှုဒီဇို (Seasonal Cleander)

ရာသီခွင်ပြုပြင်မှုဒီဇို

နောင်တလိုင်အုပ်စု

ရက်စွဲ: ၁၅/၆/၂၀၁၇

ရွာကျင်း: ကောင်းကျေးရွာ

၂	အကြောင်းအရာ	အချိန်	အမျိုးအမည်	အမျိုးအမည်	အမျိုးအမည်	အမျိုးအမည်	အမျိုးအမည်	အမျိုးအမည်	အမျိုးအမည်	အမျိုးအမည်	အမျိုးအမည်	အမျိုးအမည်	အမျိုးအမည်
	ပစ္စည်းများ:			-									
	ရာသီဥတု												
	ပျက်စီးခြင်းများ:	-											
	ဝင်ငွေ/ဝင်ရင်း	၄	၄	၄	၄	၄	၄	၄	၄	၄	၄	၄	၄
	အားလပ်ချိန်												
	ကျန်ရှိပစ္စည်းများ	-			-	-	-	-	-	-	-	-	-
	ရေအရရှိခြင်း												

ဝင်ငွေ/ဝင်ရင်း - ကျား: ၂၅ ဝမ်း
မ ၂၂ ဝမ်း

ရာသီခွင်ပြပြကွန်

ဆွေးနွေးသုံးသပ်ချက်

ရွာကိုင်ကောင်း

17.6.2019

ကျေးရွာတွင် ရာသီခွင်ပြပြကွန်ကို သုံး သပ်ဆွေး
 နွေးရာတွင် ရာသီဥတု၊ ပွဲတော်၊ စိုက်ပျိုးရေး၊ အားလပ်ချိန်
 စသည်တို့ကို ဆွေးနွေးကြသည်။ ကျေးရွာတွင် ရာသီလိုက်
 ပွဲတော်များလျှင် ပြုသည်။ စိုက်ပျိုးရေးအနေဖြင့် စပါး
 စိုက်ကြပြီး၊ ကောက်စိုက်ချိန်နှင့် ကောက်သိမ်းချိန်တို့တွင်
 အားလပ်ချိန်နှင့် ပါးသည်။

၃။ ဥစ္စာရေးကြွယ်ဝမှုပြဇယား (Wealth Ranking)

ဥစ္စာရေးကြွယ်ဝမှုပြဇယား

ပျင်း: ၁၅၆၅.၃၀

ဤဇယားကို ရေးဆွဲခြင်း

စဉ်	အုပ်စု	အကြောင်းအရာ	အိမ်ထောင်စုအရေအတွက်	ရာခိုင်နှုန်း
၁။	ပြေလည်သော အုပ်စု	သစ်အိမ်သွင်ဖို၊ ဆိုင်ကယ်၊ နယ်လှေ၊ စားနပ်ရိက္ခာ၊ နယ်ထွန်စက်၊ ဖုန်း၊ ကား	၆၂	၃၀%
၂။	အလယ် အလတ် အုပ်စု	သစ်အိမ်သွင်ဖို၊ ဆိုင်ကယ်၊ နယ်အင်္ကျီ၊ ဖုန်း၊ ဆိတ်ကြွယ်	၁၂၅	၅၀%
၃။	မပြေလည်သော အုပ်စု	သစ်၊ ဝါး၊ အိမ်ထောင်ဖို၊ ဝက်၊ ဆိတ်ကြွယ်၊ ကျွဲ၊ နွား	၄၃	၂၀%
		စုစုပေါင်း	၂၃၀	၁၀၀%

၃၅ ဓနကြွယ်ဝပျဉ်းစာ:

ဆွေးနွေးသုံးသပ်ချက်

17.6.2019

ရွာကိုင်: ကောင်:

ကျေးရွာတွင် ၃၅ ဓနကြွယ်ဝပျဉ်းစာကို သစ်ခါနစ်

သွပ်မိုး၊ ဆိုင်ကယ်၊ ဝယ်လျှာ၊ ဓက၊ ဝယ်တွန်စက်၊ ဖျဉ်း၊ ကား၊

စသည်တို့ကို ပြောပြသော အုပ်စုဟု သတ်မှတ်ကြသည်။

အလယ် အလတ် အုပ်စုတွင် သစ်ခါနစ် သွပ်မိုး၊ ဆိုင်ကယ်၊

ဝယ် အငှား၊ မျက်၊ ဆိတ်၊ ကြက် ဤ စသည်တို့ကို ဖြစ်ပြီး၊

မပြောပြသော အုပ်စုတွင် သစ်၊ ဝါး၊ ခါးဖက်မိုး၊ ကက်၊ ဆိတ်

ကြက်၊ ကျပ်စား၊ အလုပ်လုပ်ကိုင် သူ့ပုဂ္ဂိုလ်သတ်မှတ်ကြသည်။

၄။ ကျားမ ပင့်ကူအိမ်သုံးသပ်ခြင်း (Cob Web)

ပင့်ကူအိမ်ပြုစုပေး
(ဒုတိယအကြိမ်)

ကျေးရွာအုပ်စု - မောင်စိန်

ကျေးရွာ - ရွာလှိုင်ကောင်း

မြို့နယ် - ပုသိမ်

ရက်စွဲ - 17.6.19

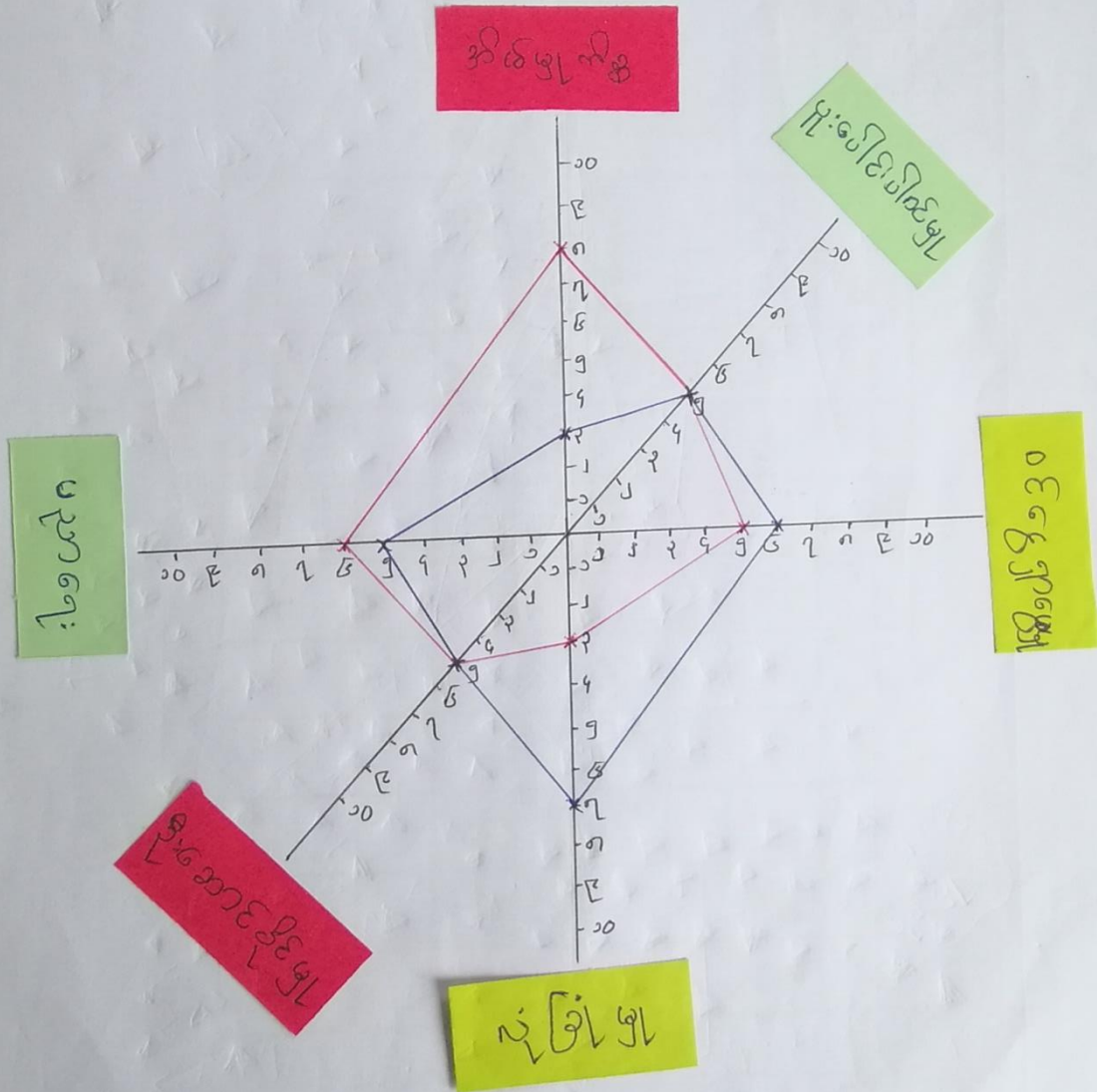

ပါဝင်ဆွေးနွေးသူ - ကျား (19 ဘဦး)
မ (23 ဘဦး)

ပင့်ကူ ခါးပြဲ ဇယား :
သုံးသပ်ချက်

ချွာ ကိုင်း ကောင်း

17.6.2019

ကျေးဇူးတင် ပင့်ကူ ခါးပြဲ ဇယား ကို ဆွေးနွေး
သုံးသပ်ရာတွင် ခါးပြဲ ဇယားနှင့် ပညာရေးတို့တွင် အမျိုးသမီး
ရာခိုင်နှုန်းများဖြင့် ပါဝင်စေ ချွာ မြေ နိုင် မြေ နှင့် လုံခြုံ မြေ တို့
တွင် အမျိုးသား များ ရာခိုင်နှုန်း များ သည်
ဦးဆောင် နိုင် မြေ နှင့် ပူးပေါင်း ပါဝင် မြေ တို့တွင်
အမျိုးသား နှင့် အမျိုးသမီး တန်းတူ ပါဝင် ဦးဆောင်ကြ
သည်။

၅။ အရင်းအမြစ်အသုံးချမှုပုံစံပြဇယား (Asset Mapping)

အရင်းအမြစ် ထိန်းချုပ်မှု ပြဇယား

ဥပမာအားဖြင့် ကောင်း

<u>ကျား</u>	<u>မ</u>	<u>ကျား + မ</u>
လယ်ထွန်ခက်	ဝက်	ဘုန်းကြီးကျောင်း
ဆင်	ယက်ကုန်း	ကား ဆိုင်ကယ်
ဖိုးခက်	ကြက်	ခက်ဖိုး ကောက်ခက်
ဆန်ခက်	အရေမခွာဆောင်	ဓာတ်ငွေကျောင်း လမ်း
သစ်ခက်		ကုန်ရုံဆိုင် နာနတ်ခြံ
လက်ယာစား		ရေတွင်း လွှဲ နွား
ရေပေါ်ခက်		ဆိတ် ဘဲ အိမ်ထွင်း
		လယ် မျက်နှာကျောင်း
		ရေဘာခြံ ဒါမံယာ
		ဆိုလာ ဝေခြံ
		TV ခရောင်း
		ဟင်းခါး ဟင်းခွက်ခြံ
		ရေခဲထောင့် တံတား

အရင်း အခြေခံ နိဒါန်း မှ ဖြစ်လာ

အောက်ဖော်ပြပါအတိုင်း

အ

မ

အ + မ

အမည်အရ

အ

အမည်အရ

အ

အမည်အရ

အမည်အရ

အ

အ

အမည်အရ

အ

အ

အမည်အရ

အ

အမည်အရ

အ

အမည်အရ

အ

အမည်အရ

အမည်အရ

အမည်အရ

အမည်အရ

အမည်အရ

အမည်အရ

အမည်အရ

အမည်အရ

အမည်အရ

အရင်းမြစ်ပိုင်ဆိုင်မှုနှင့်ဆိုင်ရာချုပ်ချယ်ရေးဌာန

ဆွေးနွေးသုံးသပ်ချက်

ပြန်လည်ကောင်း

17.6.2019

ကျေးဇူးတင်ကြက်၊ ဝက်၊ ယက္ခန်း၊ စသည်တို့ကို အဖျား၊ သွေး၊ များ
မပိုင်ဆိုင်ကြပြီး၊ သုံးစွဲကြသည်။ ဇီး၊ စက်၊ ဆင်၊ ပယ်ထွန်စက်၊
ဂျေပေါ်စက်၊ ဝက်သမား၊ ဆန်စက်စသည်တို့ကို အဖျား၊ သား
ဖျား၊ သာ မိုင်ဆိုင်ကြပြီး၊ သုံးစွဲကြသည်။ ကား၊ ဆိုင်ကယ်၊
စာသင်ကျောင်း၊ လမ်း၊ တံတား၊ လယ် စသည်တို့ကို ကျား၊ မ
စား၊ တူ သုံးစွဲကြပြီး ပိုင်ဆိုင်ကြသည်။

၆။ အဖွဲ့အစည်းချိတ်ဆက်မှုပြဇယား (Veen Diagram)

ကျေးဇူးပြု၍ ချိတ်ဆက်ထားသော အဖွဲ့အစည်းများ

ရွာလှိုင်းကောင်း

ကျေးဇူးပြု၍ အဖွဲ့အစည်းများ	ကျေးဇူးပြု၍ အဖွဲ့အစည်းများ
<ul style="list-style-type: none"> - ဂေါ်ပက အဖွဲ့ - ကျောင်းကော်မတီ အဖွဲ့ - ကျေးဇူးပြု၍ ဖြိုးရေကော်မတီ - နှာရေကော်မတီ အဖွဲ့ - ဂျူဇယ် အဖွဲ့ - အဖျိုး သိမ်း အဖွဲ့ - စောင့်ညှုလယ်သမား အဖွဲ့ - ဂျပန်ရပ်ပေး 	<ul style="list-style-type: none"> - L.W.F အဖွဲ့ - Adra အဖွဲ့ - ဖြိုးရေ အဖွဲ့ - (KNU) ကျောင်းချိတ်ဆက် အဖွဲ့ - ကျေးလက် - C. D. D (ဂျပန်ရပ်ပေး) - UNDP - မာဇီကော - ဂျပန်ရပ်ပေးရုံး - ကလေးသူငယ် အဖွဲ့

နမူနာအစဉ်းချိတ်ဆက်မှု

ဆွေးနွေးသုံးသပ်ချက်

ရွှေတိုင်းကောင်

17.6.2019

ကျေးဇူးတင် ရက်စရာရက်စာ၊ ယူငယ်နမူနာ၊ ကျောင်းကော်

မဝင် စာသင်ကော်မတီနမူနာ၊ ဖြားတို့သည် ရွှေတိုင်းနမူနာ

အစဉ်းဖြစ်ပြီး ကျေးဇူးတင်ပေးခြင်းနှင့် ချိတ်ဆက်မှုအားကောင်

သည် L.W.F, UNDP, ကျေးဇူးကော်မတီ၊ ယူငယ်တို့ဖြင့်

အချို့သည် ကျေးဇူးတင်ပေးခြင်းနှင့် ဖြားသည် ကျေးဇူး

နှင့် ချိတ်ဆက်မှုဖြစ်သည်။

၇။ ကော်မတီဝင်များရွေးချယ်ခြင်းနှင့် ကျေးရွာဖွံ့ဖြိုးရေးအစီအစဉ် ဆောင်ရွက်မှုမှတ်တမ်း



၈။ ကျေးရွာအချက်အလက်များ(PC 1)

ပုံစံ - ၀ - ၁ ကျေးရွာအခြေခံအချက်အလက်များ (Form PC 1)

လမ်းညွှန်ချက်၊ ကျေးရွာတစ်ရွာသို့ ပထမဆုံးမိတ်ဆက်ခရီးသွားရောက်သောအခါ လူထုစည်းရုံးရေးမှူးသည် ကျေးရွာခေါင်းဆောင်များအားကျေးရွာအချက်အလက်များကိုပေတ္တာရပ်ခံ၍တောင်းခံရသည်။ ဤအချက်အလက်များကိုစီမံကိန်းဗိတ်ဆက်အစည်းဝေးမတိုင်မီတောင်းခံရမည်။ စီမံကိန်းဗိတ်ဆက်အစည်းဝေးတွင် လူထုစည်းရုံးရေးမှူးသည် ဤအချက်အလက်များအား စင်ဆေးပြီး ပုံနှိပ်ကန်အောင်ပြုလုပ်ရမည်။ ပြီးနောက်တွင် လူထုစည်းရုံးရေးမှူးမှ သတင်းအချက်အလက်ထိသို့ Tablets မှ တဆင့် ဖြည့်သွင်းရမည်။

ကျေးရွာခေါင်းဆောင် အမည် ဦး စောမြင့်မင်း	ကျေးရွာခေါင်းဆောင်၏ ဖုန်းနံပါတ် ၀၉-၇၀၇၉၆၄၁၈	လူထုစည်းရုံးရေးမှူး၏အမည် နန်းသိန်းစွာ
ပြည်နယ်/တိုင်းဒေသကြီး မာ့	မြို့နယ် ၂၉	ကျေးရွာအုပ်စု နောင်
	ကျေးရွာ ၅၇	

ကား လူဦးရေ

လူမျိုးစု	အိမ်ထောင်စုအရေအတွက်	ကိုးကွယ်သည့်ဘာသာ	အိမ်ထောင်စုအရေအတွက်
လူမျိုးစု (၁) မာ့ (အင်္ဂလိပ်)	၂၃၀	ဘာသာ(၁) ၉၆	၂၃၀
လူမျိုးစု (၂) -----		ဘာသာ(၂) -----	
လူမျိုးစု (၃) -----		ဘာသာ(၃) -----	
လူမျိုးစုရော -----		ဘာသာရော -----	
အခြား			
	အရေအတွက်		
မသန်စွမ်းသူများ	၁၁ ဦး		
သက်ကြီးရွယ်အိုများ (၆၅ နှစ် နှင့် အထက်)	၈၃ ဦး		
စစ်ဘေးရှောင်			

	အမျိုးသား(အရေအတွက်)	အမျိုးသမီး(အရေအတွက်)	စုစုပေါင်းအရေအတွက်
လူဦးရေ			
လူမျိုးစု (၁)-----	၈၂၃	၈၃၉	၁၆၆၂
လူမျိုးစု (၂)-----			
လူမျိုးစု (၃)-----			
အခြား			
ဒိမ်ထောင်ဦးစီး	၂၁၅	၁၅	၂၃၀

၁) အခြေခံအဆောက်အအုံ အသုံးအဆောင်များ

စာသင်ကျောင်း	အမှတ် ခြံစံပါ	ကျန်းမာရေး	အမှတ် စံပါ	ဘာသာရေးအဆောက် အအုံများ	အမှတ် ခြံစံပါ
အထက်တန်းကျောင်း	<input type="checkbox"/>	ဆေးရုံ	<input type="checkbox"/>	ဝေတီ	<input checked="" type="checkbox"/>
အလယ်တန်းကျောင်း	<input type="checkbox"/>	ကျန်းမာရေးဌာန	<input type="checkbox"/>	ဘုန်းကြီးကျောင်း	<input checked="" type="checkbox"/>
မူလတန်းကျောင်း	<input checked="" type="checkbox"/>	ကျန်းမာရေးဌာနခွဲ	<input type="checkbox"/>	ဟိန္ဒူဘုရားကျောင်း	<input type="checkbox"/>
မူကြိုကျောင်း	<input checked="" type="checkbox"/>	ဆေးပေးခန်း	<input type="checkbox"/>	ခရစ်ယာန်ကျောင်း	<input type="checkbox"/>
အခြား	<input type="checkbox"/>	အခြား	<input checked="" type="checkbox"/>	ဗလီ	<input type="checkbox"/>
				အခြား	<input type="checkbox"/>
မှတ်ချက်		မှတ်ချက်		မှတ်ချက်	

(ဂ) ကျွမ်းကျင်သူများမှတ်တမ်း (ကျေးရွာတွင်နေထိုင်သော သို့မဟုတ် တခြားရွာမှလာရောက်သောကျွမ်းကျင်သူများ)

(၁) စာသင်ကျောင်း			(၂) ကျန်းမာရေး			(၃) လက်မှုပညာရှင်		
	ရွာတွင်နေထိုင်သူ	အခြားရွာမှလာသူ		ရွာတွင်နေထိုင်သူ	အခြားရွာမှလာသူ		ရွာတွင်နေထိုင်သူ	အခြား
မူလတန်းပြဆရာ/မ	<input type="checkbox"/>	<input checked="" type="checkbox"/>	ဆရာဝန်	<input type="checkbox"/>	<input type="checkbox"/>	လက်သမား	<input checked="" type="checkbox"/>	
အထက်တန်းပြဆရာ/မ	<input type="checkbox"/>	<input type="checkbox"/>	လက်ထောက်ကျန်းမာရေးမှူး	<input type="checkbox"/>	<input type="checkbox"/>	ပန်းရံ	<input checked="" type="checkbox"/>	
အလယ်တန်းပြဆရာ/မ	<input type="checkbox"/>	<input type="checkbox"/>	အမျိုးသမီးကျန်းမာရေးဆရာမ	<input type="checkbox"/>	<input type="checkbox"/>	လျှပ်စစ်ကျွမ်းကျင်ပီးသမား	<input type="checkbox"/>	<input checked="" type="checkbox"/>
မူကြိုဆရာ/မ	<input checked="" type="checkbox"/>	<input checked="" type="checkbox"/>	သားဖွားဆရာမ	<input type="checkbox"/>	<input type="checkbox"/>	ရေပိုက်သွယ်သူ	<input type="checkbox"/>	<input checked="" type="checkbox"/>
အခြား	<input type="checkbox"/>	<input type="checkbox"/>	ပြည်သူ့ကျန်းမာရေးလုပ်သား	<input type="checkbox"/>	<input type="checkbox"/>	စက်ပြင်ဆရာ	<input type="checkbox"/>	<input checked="" type="checkbox"/>
မှတ်ချက်			မှတ်ချက်			မှတ်ချက်		

(ဃ) ကျေးရွာသို့ ရောက်ရှိနိုင်သည့်လမ်းအခြေအနေ / ကျေးရွာတစ်ရွာသည် ၎င်း၏ကျေးရွာအုပ်စုနှင့် ဆက်သွယ်ထားသောလမ်းအခြေအနေ (အောက်ပါတို့ကို ဝိုင်းပါ)

ကျောက်ကြမ်းလမ်း ကတ္တရာလမ်း ကွန်ကရစ်လမ်း မော်တော်ဆိုင်ကယ်လမ်း
 ကျောက်ခင်းလမ်း မြေသားလမ်း လူသွားလမ်း အခြား ကာ : N (၆)

(င) ကျေးရွာဖွံ့ဖြိုးမှုစီမံချက်

- (၁) လူထုပတ်ဝန်းကျင်ထိခိုက်မှုမရှိစေရန် ဤကျေးရွာတွင်ကျေးရွာဖွံ့ဖြိုးမှုစီမံချက်ရှိခဲ့ပါသလား? ဝိုင်းပါ
- (၂) ရရှိခဲ့ပါလျှင် ဤစီမံချက်ကို မည်သည့် ခုနှစ်တွင်ပြင်ဆင်ခဲ့ပါသနည်း? ရှိပါသည်/မရှိပါ/မသိပါ
- (၃) ဤစီမံချက်ကို ဖြန့်နယ်မှုအတည်ပြုခဲ့ပါသလား? နှစ် ၂၀၁၅/မသိပါ
- ပြုခဲ့ပါသည်/မပြုခဲ့ပါ/မသိပါ

မေးခွန်းအစားအစာ:

(၁) ဤကျေးရွာ၏ပတ်ဝန်းကျင်ကျေးရွာအုပ်စု၏ပတ်ဝန်းကျင်မညီမျှမှုကွာထွေးသနည်း? ဝိုင်-၃၂၆/မသိပါ

(၂) ဤကျေးရွာမှ ၎င်းကျေးရွာအုပ်စု၏ပတ်ဝန်းကျင်ကျေးရွာအုပ်စုအချိန်အတွင်းအချိန်အားဖြင့်

ခြောက်သွေ့ရာသီတွင်ကြာချိန် ၂၀ ရက် အထိလျှင်/မတ်တော်ဆိုင်ကယ်/ခြေလျင်/လား/မတ်တော်ဘုတ်/

အခြား: -----

မိုးရာသီတွင်ကြာချိန် ၄၀ ရက် အထိလျှင်/မတ်တော်ဆိုင်ကယ်/ခြေလျင်/လား/မတ်တော်ဘုတ်/

အခြား: -----

(ဆ) ပတ်ဝန်းကျင်ဆိုင်ရာသဘာဝဘေးအန္တရာယ်

ဤကျေးရွာတွင်ကြီးကြီးကြီးကြီးကဲ့သို့ သဘာဝဘေးအန္တရာယ်ကျရောက်ဖူးခြင်း ရှိပါသလား။

မရှိပါ ရှိပါသည် ရှိလျှင်ဖော်ပြပါ ၂၀၁၈

(ဇ) ကျေးရွာတွင် ဖွဲ့စည်းထားသော အဖွဲ့အစည်းများ

လူထုပတ်ဝန်းကျင်စီမံကိန်းမတိုင်မီ ဤကျေးရွာတွင် ကျေးရွာဖွံ့ဖြိုးရေးအဖွဲ့အစည်း အစိုးရ(သို့)ရွာသားများကိုယ်တိုင်(သို့) စီမံကိန်းတစ်ခုခုမှ ဖွဲ့စည်းထားသည့် အဖွဲ့အစည်းများရှိပါသလား။

(၁) ရှိပါသည်

(၂) -----

(ဈ) အထွေထွေအုပ်ချုပ်ရေး ဦးစီးဌာန (GAD) မှ မှတ်တမ်းတင်ထားခြင်း

ဤကျေးရွာသည် အထွေထွေအုပ်ချုပ်ရေး ဦးစီးဌာန (GAD) မှ မှတ်တမ်းတင်ထားမှု ရှိပါသလား။

မရှိပါ ရှိပါသည်

ကျေးရွာခေါင်းဆောင်

အမည် ဦးအောင်မင်း

လက်မှတ်  နေ့စွဲ ၅.၆.၂၀၁၄

လူထုစည်းရုံးရေးမှူး

အမည် နန်းသိန်းစွန်း

လက်မှတ်  နေ့စွဲ ၅.၆.၂၀၁၄

၉။ စီမံကိန်းစက်ဝန်းအချိန်ဇယား(PC 2)

ပုံစံ - ၉-၂ - စီမံကိန်းစက်ဝန်းအချိန်ဇယား (PC 2)

လမ်းညွှန်ချက်	သက်ဆိုင်ရာလူထုဆွေးနွေးပွဲ/လက်ထောက်နည်းပညာရေးပွဲများမှ	စီမံကိန်းစက်ဝန်းအဆင့်တစ်ခုစီပြီးစီးတိုင်းကျေးရွာနှင့် ကျေးရွာအုပ်စုအတွက် ဤပုံစံကိုဖြည့်သွင်းရမည်
စီမံကိန်းစက်ဝန်းအဆင့်တစ်ခုစီပြီးစီးတိုင်းကျေးရွာနှင့် ကျေးရွာအုပ်စုအတွက် ဤပုံစံကိုဖြည့်သွင်းရမည် - ပုံစံ: သတ္တမ		
နေ့စွဲ 17.6.19	<input type="checkbox"/> စက်ဝန်းအားအမှတ်ခြိပ်ပါ <input type="checkbox"/> စက်ဝန်း(၁) <input checked="" type="checkbox"/> စက်ဝန်း(၂) <input type="checkbox"/> စက်ဝန်း(၃) <input type="checkbox"/> စက်ဝန်း(၄)	
ပြည်နယ်/တိုင်း မာ့ခ	မြို့နယ် ကျွန်းဘွဲ့	ကျေးရွာအုပ်စု ဆောင်စု
ကျေးရွာ ရွာလှိုင်ကောင်း		

စီမံကိန်းဆောင်ရွက်မှုအဆင့်များ	နေ့စွဲ		အစည်းအဝေးတွင်တက်ရောက်သူအရေအတွက်						
	စတင်သည့်နေ့	ပြီးဆုံးသည့်နေ့	အမျိုးသားအရေအတွက်	အမျိုးသမီးအရေအတွက်	အိမ်ထောင်စုအရေအတွက်	လူမျိုးစုတက်ရောက်သူအရေအတွက်နှင့် လူမျိုးစုအမည်	အိမ်ထောင်စုပေါင်း	အိမ်ထောင်စု %	
၁။ ကျေးရွာစီမံကိန်း မိတ်ဆက်အစည်းအဝေး	17.6.19	17.6.19	29	86	230	ကျေးရွာစီမံကိန်း	230	50%	
၂။ ကျေးရွာဖွံ့ဖြိုးရေး စီမံချက်ရေးဆွဲခြင်းအစည်းအဝေး	17.6.19	17.6.19	29	86	230	ကျေးရွာစီမံကိန်း	230	50%	
၃။ ကျေးရွာအုပ်စုလုပ်ငန်းဆုံးဖြတ်ချက်ချသည့်အစည်းအဝေး						ကျေးရွာစီမံကိန်း			
၄။ မြို့နယ်အဆင့်စီမံကိန်းရေးဆွဲရေးနှင့်အကောင်အထောင်အထည်ဖော်ရေးကော်မတီ၏			မလို	မလို	မလို	မလို			

၁၀။ ကျေးရွာဖွံ့ဖြိုးရေးဦးစားပေးအစီအစဉ် (PC 3)

ပုံစံ - ၈ - ၃ ကျေးရွာဖွံ့ဖြိုးရေး ဦးစားပေးအစီအစဉ် (Form PC 3)

လမ်းညွှန်ခွာ၊ အဆင့်(၃) ကျေးရွာဖွံ့ဖြိုးရေးအစဉ်အစား ပြီးဆုံးသောအခါ ကျေးရွာစီမံကိန်း အထောက်အကူပြု
ကော်မတီသည် လူထုစည်းရုံးရေးမှူးအကူအညီဖြင့် ဤပုံစံကိုပြည့်စုံအောင် ဖြည့်သွင်းရမည်။

လူထုစည်းရုံးရေးမှူး/ဝန်ထမ်း အမည် ဒေါ်သဏ္ဍာ မှူး

ဖုန်းနံပါတ် စက်ဝန်းအား အမှတ်ခြစ်ပါ (✓) စက်ဝန်း(၁)
 စက်ဝန်း(၂) စက်ဝန်း(၃) စက်ဝန်း(၄)

ပြည်နယ်/တိုင်း ကရင် မြို့နယ် ဗဟိုကျေးရွာအုပ်စု နောင်တိုင် ကျေးရွာ ဖွဲ့စည်းကောင်

က။ အခက်အခဲအတားအဆီးများအားဆွေးနွေးခြင်း - ယခုလက်ရှိအခြေအနေတွင် ဤကျေးရွာဖွံ့ဖြိုးတိုးတက်ရေးအတွက်
အဓိက အခက်အခဲအတားအဆီးများသည် မည်သည့်များဖြစ်ပါသနည်း။ (အမျိုးသား/သမီး အနည်းဆုံးအခက်အခဲ ၅ ခုစီဖော်ပြပါ)

အမျိုးသား အဖွဲ့မှ တင်ပြသောအခက်အခဲအတားအဆီးများ		အမျိုးသမီး အဖွဲ့မှတင်ပြသောအခက်အခဲအတားအဆီးများ	
၁။	ရွာချင်း ဆက်တိုက်မကောင်း သဖြင့် လမ်းပန်းဆက်သွယ်ရေး အခက်အခဲ မလုံခြုံပါ။	၁။	ရွာချင်း ဆက်သွယ်မကောင်းသောကြောင့် ကျန်းမာရေး အတွက် သွားလာရခက်ခဲခြင်း (ရွာကိုင်ကောင် မ ဖွဲ့စည်းပါ။)
၂။	ရွာချင်း ဆက်သွယ်ရေး မလုံခြုံပါ။	၂။	မဲပေးချိန်ကို အမှီပြုပြီး သောက်ဆိုင် ဖွဲ့စည်းရသောကြောင့် အခက်ခဲဖြစ်ခြင်း
၃။	အသက်ကျောင်းဆောင် မလုံခြုံပါ။	၃။	ရွာတွင်း တွင်း ရေမှားဆိုးစားကွေးသော ကြောင့် သောက်ရေ အခက်ခဲ
၄။		၄။	အသက်ကျောင်းတွင် ကလေးများ သောကြောင့် အသက်ဆောင်ရာတွင် ဆရာမ မလုံခြုံခြင်း အခက်ခဲဖြစ်ခြင်း (၂၄ ဆောင်)
၅။		၅။	ဆရာ၊ ဆရာမ အဆောင် မလုံခြုံခြင်း အခက်ခဲ
၆။		၆။	
၇။		၇။	
၈။		၈။	
၉။		၉။	
၁၀။		၁၀။	

ခ။ မျှော်မှန်းခြင်း - နောင်လာမည့် (၅) နှစ် အတွင်း ကျေးရွာဖွံ့ဖြိုးရေး မျှော်မှန်းလျာထားချက်များအား တင်ပြပါ။

အမျိုးသားအဖွဲ့မှ တင်ပြသောမျှော်မှန်းချက်များ		အမျိုးသမီးအဖွဲ့မှ တင်ပြသောမျှော်မှန်းချက်များ	
၁။	လမ်းပန်းဆက်သွယ်ရေးကောင်းမွန်လာစေရန် (ရွာတွင်းဆက်)	၁။	လမ်းပန်းဆက်သွယ်ရေးကောင်းမွန်လာစေရန် (လမ်း၊ တံတား)
၂။	နေရာသိရှိရန် လုံလောက်စွာ ရှိလာစေရန်	၂။	ရွာတွင်းသောက်သုံးရေ လုံလောက်မှု ရှိလာစေရန်
၃။	အသက်ကျောင်းဆောင် လုံလောက်မှု ရှိလာစေရန်	၃။	အသက်ကျောင်းတွင် အသက်ဆောင်နှင့် ဆရာမများ လုံလောက်စွာ ပညာရေးအဆင့်မြှင့်လာစေရန်
၄။	ကျန်းမာရေး ဆေးပေးခန်း ရှိလာစေရန်		

၈။ လူထုစီမံကိန်း၏ လာမည့် (၄) နှစ်အတွက် အကျုံးဝင်သော ဦးစားပေး ဖွံ့ဖြိုးတိုးတက်မှု လုပ်ငန်း အစီအစဉ်များအားဖော်ပြပါ။

အဆင့်	ကျေးရွာအတွက် ဦးစားပေး ဖွံ့ဖြိုးတိုးတက်မှု လုပ်ငန်းစဉ်များ	အဆိုပြုသူ (အမျိုးသားများ/ အမျိုးသမီးများ/အမျိုးသား+ အမျိုးသမီး)	ခန့်မှန်းကုန်ကျစရိတ်	အကျိုးခံစားခွင့်ရှိသူ ခန့်မှန်းခြေ အရေအတွက်
၁ *	ကွန်ကရစ်လမ်းဆင်းခြင်း (မဲပချောင်း-ဗုဒ္ဓာဆိပ်ဆီ)	နမ့်ဖိုး သမီး	၄၉၅၀၀၀၀၀	၁၆၂၇၅
၂ *	ရွာတွင်း ဆက်တိုက်ကန် (ကွန်ကရစ် ၂၀၀၀ ပေ)	နမ့်ဖိုး သား	၁၂၆၀၀၀၀၀၀	၁၆၂၇၅
၃ *	နက်စိတ်တွင်း (ရေစင်+ခက်) (၂၁တွင်း (၁၆၀ ပေနမ့်ဖိုး))	နမ့်ဖိုး သား + နမ့်ဖိုး သမီး	၃၀၀၀၀၀၀၀	၁၆၂၇၅
၄ *	စာသင်ကျောင်း (၂၆၆) ဆောင် တိုးချဲ့ခြင်း (၆၀'x၃၀')	နမ့်ဖိုး သား + နမ့်ဖိုး သမီး	၃၂၅၀၀၀၀၀	၁၆၂၇၅
၅ *	စာသင်ကျောင်း ဆောင် တိုးချဲ့ခြင်း (၁၃၀'x၃၀')	နမ့်ဖိုး သား	၆၄၈၀၀၀၀၀	၁၆၂၇၅
၆ *	ရွာတွင်း ကောင်း-ခုခံခြင်း ချင်း ဆက်တိုက်	နမ့်ဖိုး သမီး	၂၀၀၀၀၀၀၀	၁၆၂၇၅
				၁၆၂၇၅
၇ *	လက်စူးတွင်း နမ့်ဖိုး နှင့် ကောင်း+လက်စောင်း ပြုပြင်ခြင်း	နမ့်ဖိုး သမီး	၁၅၀၀၀၀၀	၁၆၂၇၅

ဃ၊ လူထုစီမံကိန်း၏ လာမည့် (၄) နှစ်အတွက် အကန့်အသတ်မရှိသော ဦးစားပေး ဖွံ့ဖြိုးတိုးတက်မှု လုပ်ငန်း အစီအစဉ်များအားဖော်ပြပါ။

အဆင့်	ကျေးရွာအတွက် ဦးစားပေး ဖွံ့ဖြိုး တိုးတက်မှု လုပ်ငန်းစဉ်များ	အဆိုပြုသူ (အမျိုးသားများ/ အမျိုးသမီးများ/အမျိုးသား+ အမျိုးသမီး)	အခန်းကဏ္ဍ
၁			
၂			
၃			
၄			
၅			

ခေါင်းဆောင်၊ ကျေးရွာစီမံကိန်းအထောက်အကူပြုကော်မတီမှ အတည်ပြုသည်။

အမည် ----- ဦး စောရှင်စန် ----- လက်မှတ် ----- စန် ----- နေ့စွဲ -----

၁၁။ အစည်းဝေးမှတ်တမ်းများ

အစည်းအဝေးမှတ်တမ်း

ကျေးရွာအမည် - **ရွာကိုင်းကောင်း** အချိန်/နေ့ရက် -
 ကျေးရွာအုပ်စုအမည် - **နှောင့်တိုင်** နေရာ - **ရွာကိုင်းကောင်း
 ရွာယယ်ဇော့**

အစည်းအဝေးပြုလုပ်ခြင်းအကြောင်းအရာ **(ပ+ဒ) အကြိမ်အစဉ်အစား** :

ဆွေးနွေးချက်နှင့် ဆုံးဖြတ်ချက်

စိုက်ပျိုးရေး၊ မွေးမြူရေးနှင့် ဆည်မြောင်းဝန်ကြီးဌာန
 ကျေးလက်ဒေသဖွံ့ဖြိုးတိုးတက်ရေးဦးစီးဌာန၊ လူထုဗဟိုပြု
 စီမံကိန်း၊ ဥတ်ယဒွန်ခက်ဝန်းအတွက် (ပ+ဒ) အကြိမ်အစဉ်
 အဝေးကို ရွာကိုင်းကောင်းကျေးရွာတွင် (၆.၂၀၁၄) ရက်
 နေ့တွင် ကျင်းပခဲ့သည်။ အစည်းအဝေးတွင် ယထာရပ်
 တတ်ရောက်သူများ၊ ဆရာမများ၊ ဆရာမများ၊ ဆရာမများ၊
 ပြုလုပ်ခြင်းရည်ရွယ်ချက်ကို ပြောကြားခဲ့သည်။
 ကျေးရွာရာစိုက်ပျိုးရေးအဖွဲ့မှ အစည်းအဝေးအဖြစ် ဥတ်ယ
 ဒွန် ခက်ဝန်းအတွက် ကြိုတင်ပြင်ဆင်ဆောင်ရွက်ခြင်းနှင့် ရွာသားများ
 ပိုမိုပူးပေါင်းပါဝင်ဆောင်ရွက်ရန် အဖွဲ့မှ အကြံပြုကြားခဲ့သည်။
 ထို့နောက် ယခင် ဥတ်ယဒွန်ခက်ဝန်းအစည်းအဝေး
 အကြောင်း၊ စီမံကိန်းအကြောင်းများ ပြန်လည်ဆွေးနွေးချပြခဲ့သည်။

စိမ့်ကိန်းခက်ဝန်းကိုဖြန်လည်ရှင်းပြပြီးနောက်ယခင်ပွင့်ပြေပွတ်
 သဲသောပုရွယ်ဆန်းခပ်ချက်နှင့်စက္ကနွေးခွေးချက်များကိုဖြန်လည်
 စက္ကနွေးခွေးခတ်နှစ်ပြုသုံးသပ်ခဲ့ကြသည်။ အခက်အခဲပြုသော
 များနှင့်မျှော်မွန်းချက်များကိုဖြန်လည်သုံးသပ်အတည်ပြုခဲ့
 ကြပြီးဖွံ့ဖြိုးရေးလုပ်ငန်းခပ်များကိုလျှို့ဝှက်မဲပေးကြ
 သည်။ လျှို့ဝှက်မဲပေးပြီးနောက်အစီအစဉ်အားပေး၂၄၇ခု
 တွက်ယူခဲ့သည်။ အကျုံးဝင် / မဝင် လုပ်ငန်းများ၊ အကာအကွယ်
 များ ဖြန်လည်ပြောကြားခဲ့သည်။

ထို့နောက်ကျေးရွာစီမံခန့်ခွဲမှုအဖွဲ့ကိုဖြန်လည်အတည်
 ပြုခဲ့ကြပြီးရှောင်ရန် / စောင့်ရှောက်မှုများကိုလည်းပြောကြား
 ခဲ့သည်။

ကျေးရွာစီ / ထောက်ပံ့မှုကွပ်ကဲရေးဦးစီးဌာန
 ပြောကြားပြီး အခင်းအဝေးရှိပါကနှစ်ညီညွတ်ညွတ်ပိုမို
 ပူးပေါင်းပါဝင်ကြရန်နိုးညှော်ပြောကြားခဲ့ပါသည်။

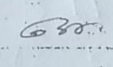
မှတ်တမ်းပြုသူ - အမည် - မောင်စန်းစော လက်မှတ် -  နေ့ရက် - 17.6.2019

အတည်ပြုသူ - အမည် - စောစိုဇ်ရှာ လက်မှတ် -  နေ့ရက် - 17.6.2019

၁၂။ ကဏ္ဍအလိုက်ဦးစားပေးဖွံ့ဖြိုးရေးလုပ်ငန်းစဉ်များ

ကဏ္ဍအလိုက် ဦးစားပေး ဖွံ့ဖြိုးရေး လုပ်ငန်းစဉ်များ

စဉ်	ဦးစားပေး	လုပ်ငန်းအမျိုးအစား	အဆိုပြုသူ		အောက်ဖွဲ့စည်း (ဆို)	မှတ်ချက်
			အမျိုးအစား	အမျိုးအစား		
			အမျိုးအစား	အမျိုးအစား	၄၄	
		၁။ ရွာတွင်းတွင်တစ်လမ်းခင်းခြင်း		✓	၁၀၀, ၈၈၅, ၈၈၅	
		၂။ ရွာတွင်းဆက်လမ်းတံတားပြုပြင်ခြင်း		✓	၁၀၀, ၃၀၀	
		၃။ ရေစိုက်တွင်း ၂ တွင်းတူးဖော်ခြင်း		✓	၁၀၀, ၈၈၅, ၈၈၅	
		၄။ ရွာတွင်းကောင်း-ခုတ်တွင်းဆက်တံတား		✓	၁၀၀, ၃၀၀	
		၅။ လက်တူးတွင်းအမှိုက်နှင့် ဓာတ်ငွေ့ပေးစနစ်ပြုပြင်ခြင်း		✓	၁၀၀, ၈၈၅, ၈၈၅	
		၆။ စတားရှော့ဦးဆောင်သည့် ဓာတ်ငွေ့ပေးစနစ်		✓	၁၀၀, ၂၀၀	

အခြေခံအဆောက်အအုံကဏ္ဍ
(မေ့၊ ဝန်၊ ဝန်၊ ဝန်၊ ဝန်၊ ဝန်)

လူမှု၊ စီးပွား၊ ကမ္ဘာ့
(ပစ္စည်း၊ ပစ္စည်း၊ ပစ္စည်း၊ ပစ္စည်း)

အထောက်အကူပေးရန်
အထောက်အကူပေးရန်

အထောက်အကူပေးရန်
အထောက်အကူပေးရန်

