



ပြည်ထောင်စုမြန်မာနိုင်ငံတော်အစိုးရ
စိုက်ပျိုးရေး၊ မွေးမြူရေးနှင့် ဆည်မြောင်းဝန်ကြီးဌာ
ကျေးလက်ဒေသဖွံ့ဖြိုးတိုးတက်ရေးဦးစီးဌာန

National Community Driven Development Project
လူထုဗဟုပြုစီမံကိန်း၊ လှိုင်းဘွဲ့မြို့နယ်

ကျေးရွာဖွံ့ဖြိုးရေးအစီအစဉ်



ရွာကိုင်းကောင်းကျေးရွာအုပ်စု
ကျေးစိုက်ကျေးရွာ

မာတိကာ

<u>စဉ်</u>	<u>အကြောင်းအရာ</u>	<u>စာမျက်နှာ</u>
၁။	လှိုင်းဘွဲ့မြို့နယ်အခြေပြမြေပုံ	၁
၂။	ကျေးရွာမြေပုံ (တည်နေရာ)	၂
၃။	အုပ်စုတွင်ပါဝင်သော ကျေးရွာများစာရင်း	၃
၄။	ကျေးရွာအခြေခံအချက်အလက်များ (ကျေးရွာသမိုင်းကြောင်း)	၄
၅။	လူထုပူးပေါင်းပါဝင်သော လူမှုဆန်းစစ်ခြင်းနှင့် အကဲဖြတ်ခြင်း လုပ်ငန်းစဉ် (PSA/PRA) အကျဉ်းချုပ်ဇယား	၅
၆။	ကျေးရွာဖွံ့ဖြိုးရေးအစီအစဉ်အတွက်အသုံးပြုခဲ့သော PRA tools တစ်ခုချင်းစီအတွက် သုံးသတ်ချက်များ	
	၁။ ကျေးရွာလူမှုရေးနှင့်အရင်းအမြစ်ပြမြေပုံ (Social Map)	၆-၇
	၂။ ရာသီခွင်ပြပြကွဲဒီဇိုင်း (Seasonal Cleander)	၈-၉
	၃။ ဥစ္စာနေကြွယ်ဝမှုပြဇယား (Wealth Ranking)	၁၀-၁၁
	၄။ ကျား၊မ ပင့်ကူအိမ်သုံးသပ်ခြင်း (Cob Web)	၁၂-၁၃
	၅။ အရင်းအမြစ်အသုံးချမှုပုံစံပြဇယား (Asset Mapping)	၁၄-၁၆
	၆။ အဖွဲ့အစည်းချိတ်ဆက်မှုပြဇယား (Veen Diagram).....	၁၇-၁၉
၇။	ကော်မတီဝင်များရွေးချယ်ခြင်းနှင့် ကျေးရွာဖွံ့ဖြိုးရေးအစီအစဉ် ဆောင်ရွက်မှုမှတ်တမ်း	၂၀
၈။	ကျေးရွာအချက်အလက်များ (PC 1)	၂၁-၂၃
၉။	စီမံကိန်းစက်ဝန်းအချိန်ဇယား (PC 2)	၂၄
၁၀။	ကျေးရွာဖွံ့ဖြိုးရေးဦးစားပေးအစီအစဉ် (PC 3)	၂၅-၂၈
၁၁။	အစည်းဝေးမှတ်တမ်းများ	၂၉-၃၀
၁၂။	ကဏ္ဍအလိုက်ဦးစားပေးဖွံ့ဖြိုးရေးလုပ်ငန်းစဉ်များ	၃၁

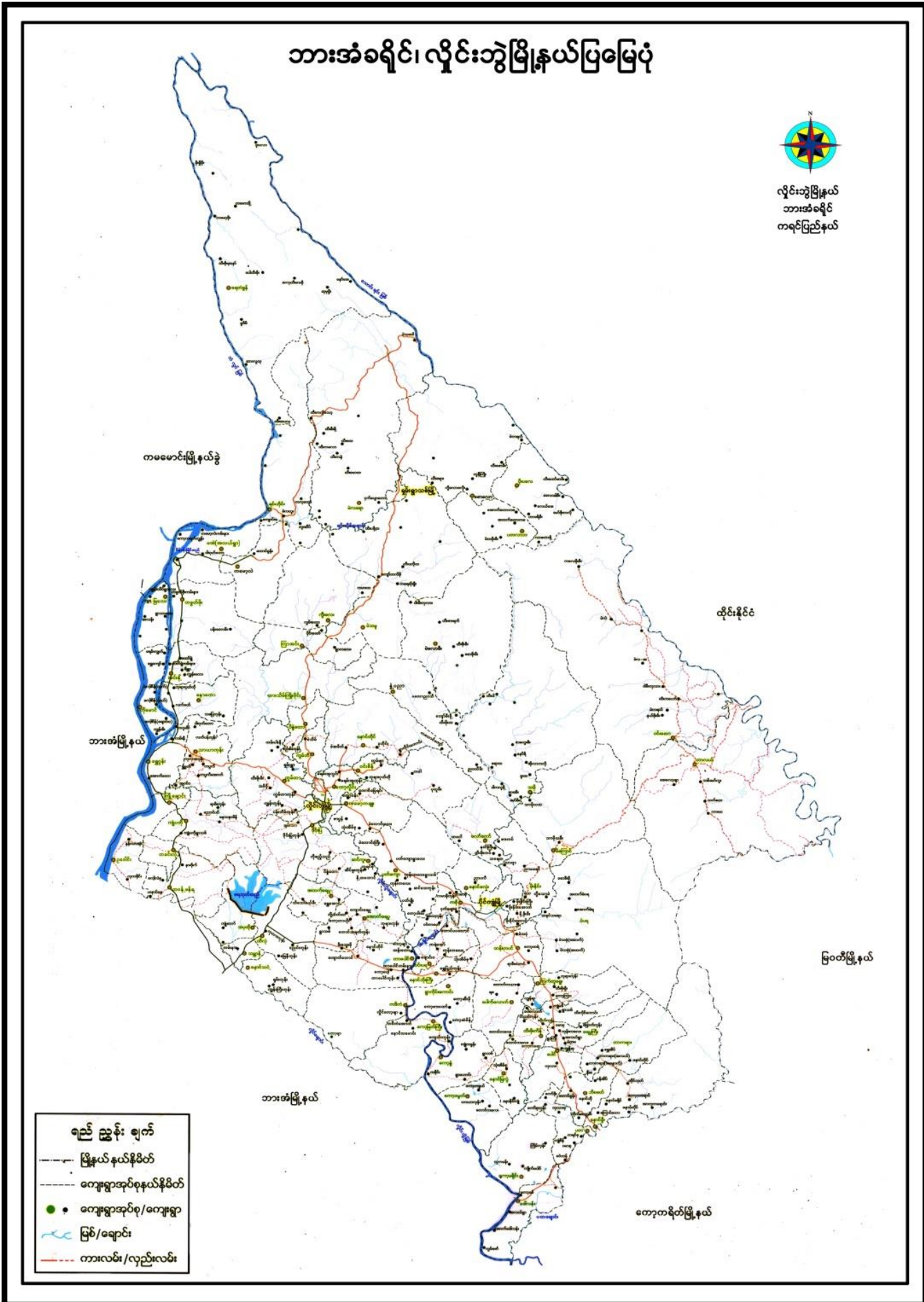

၂။ ကျေးရွာမြေပုံ (တည်နေရာ)

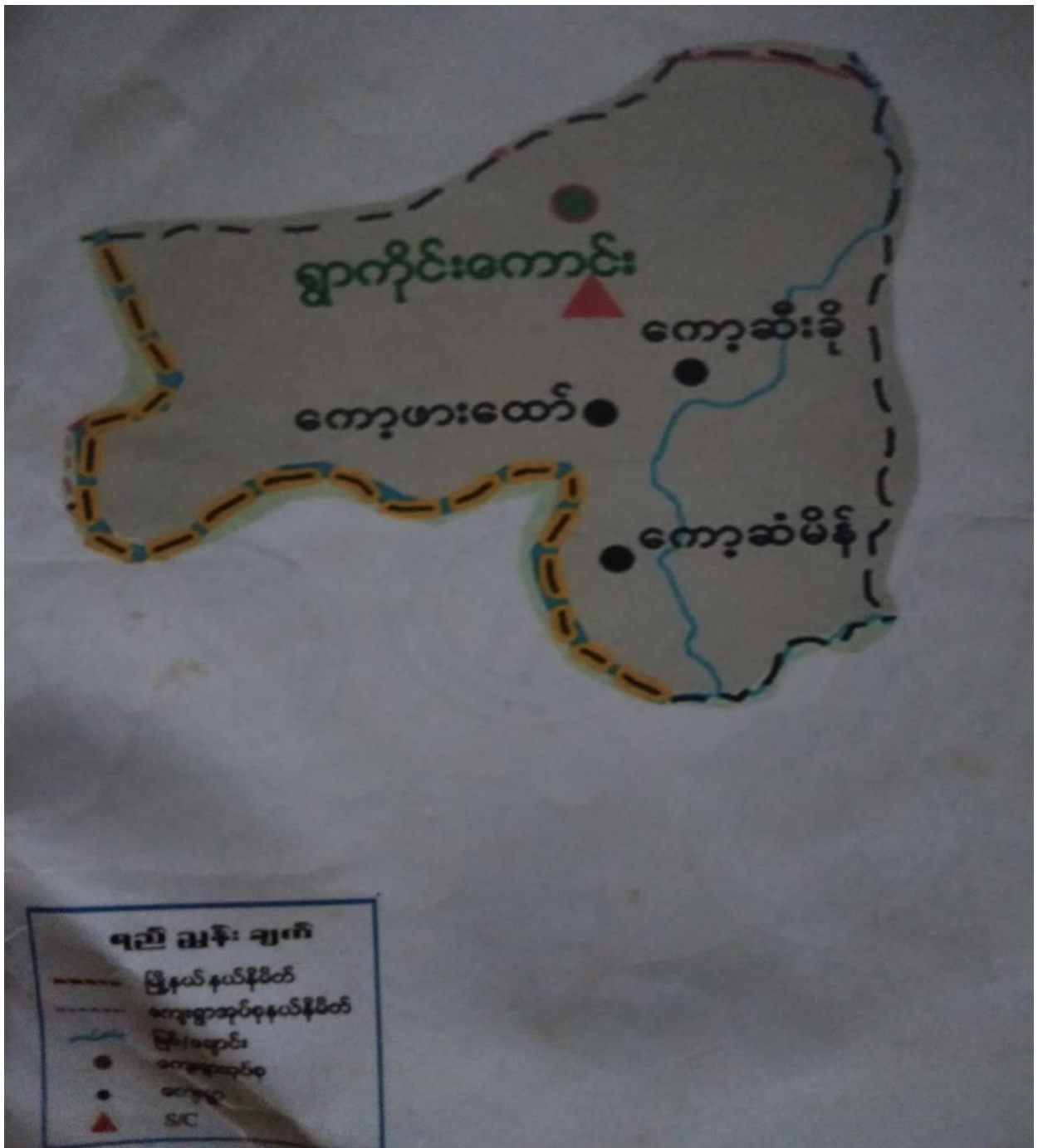

၃။ အုပ်စုတွင်ပါဝင်သော ကျေးရွာများစာရင်း

- ၁။ ရွာကိုင်းကောင်း
- ၂။ ကော့ဖထော်
- ၃။ ကော့ဆံမိန်
- ၄။ ကော့စီးစို

ကောစီ၊ ဝိုကျွေ၊ ရွာဖင်းသ မိုင်း ဒါကျည်း

ရွာ၊ မူကြီး၊ များ ဇင်ပြာ စကား ဒါကျွေ၊ ဝိုကျွေ၊ ရွာမည်ကျွေ၊ ယခင်က မူကျွေ၊ ရှေး
ထိုင် ပူမရှိသော သစ်စောမျှသာ ဖြစ်သည်။ စော စုထပ်သဖြင့် အစ်ပင်ကြီး များ၊ ဒွင်၊ ဒွာ၊
ဒါပင်ကြီး၊ များ၊ ရွာရှိသည်။ မိုင်း၊ ရာသီကျွေ၊ မိုင်း၊ ရွာတွင် ကျွေက ထိုစောကိုပစ်ပစ်လည်
ပိုင်း၊ ထားကြသည်။

သစ်ခွဲသမား များသည် ထိုစောကို သစ်ခွဲကြိုရန်ရောက်လာကြသည်။ သစ်ခွဲသမား
များသည် ထိုစောကို နာရောက်၍ သစ်များ ကိုခွဲကြ စော်လည်း ထိုသစ်စော၏ နာမည်ကို
ကစဉ်၊ ကစ်စောက် ပြုမည်ရှိကြပေ။ ထိုကြောင့် သစ်ခွဲသမား များသည် ထိုသစ်စော၏
နာမည်ပေးရန် စောထဲသို့ လိုက်ကြည့်ကြရာ ဒွာ၊ နှစ်ပင်ကြီး၊ ဇင်စောက်ခြေ ဒွာ၊ နှစ်အိ၊
များ၊ ကြားတွင် စောခြင် အမျှအပြား ကိုတွေ့ရှိကြသည်။ ထိုကြောင့် ထိုစောကို စောခြင်
ကရင် လို "ကောစီ၊ ခင်" ဟုခေါ်ဝေါ်ကြသည်။

ထိုအချိန်မှစ၍ ထိုစောကို ကောစီ၊ ဝိုကျွေ၊ ဒါမျှအမျှအပြားရှိလာကြသည်။ အချိန်ကာလ
ကြာလာသောအခါ ရောက်လူတွေက ကောစီ၊ ဝိုကျွေ၊ ဝေါ်ဝေါ် မှု မှာ အသံထွက်အနည်း၊ ငယ်ဖြောင့်၊
မိမိကောစီ၊ ဝိုကျွေ၊ ဝေါ်ဝေါ် မကြာသည်။ ကောစီ၊ ဝိုကျွေ၊ ကရင်လို (ကောစီ၊ ကောစီ) ဖြစ်သည်။
အချိန်ကာလကြာလာသောအခါ ရွာအမည်ဟောင်း၊ ကိုပစ်စောခြင်အမည်သစ်ဖြစ်သော
စီ၊ ဝိုကျွေ၊ ယခုအချိန်ထိ ဝေါ်ဝေါ် မကြာပေ။

ထိုစောက်ပိုင်း၊ မိုင်း၊ ရာသီကျွေ၊ မိုင်း၊ ရွာတွင် စော ဖာစော်ရွာ ကို ဒွင်ကျွေ၊ ကျွေ၊ စော
ကြောင့် ကောဖာစော်ရွာ၊ များ၊ သည် ကွဲ၊ ဒွာ၊ များ၊ ထား၊ ကျွေ၊ ရာမရှိသောကြောင့် ကောစီ၊ ဝို
စောကို နာ၍ ထား၊ ပေးရှိကြသည်။

၅။ လူထုပူးပေါင်းပါဝင်သော လူမှုဆန်းစစ်ခြင်းနှင့် အကဲဖြတ်ခြင်းလုပ်ငန်းစဉ် အကျဉ်းချုပ်ဇယား

လူထုဗဟိုပြုစီမံကိန်း

လူမှုဆန်းစစ်ချက် (PRA) နှင့် သက်ဆိုင်သော အချက်အလက်များ

ကျေးဇူးတင်စွာ ဆက်ဆံခြင်း

ကျေးဇူးတင်စွာ ဆက်ဆံခြင်း

စဉ်	အခွင့်အရေးပေးခြင်း	အကြောင်းအရာများ	အခွင့်အရေးပေးခြင်းပုံစံ		ပါဝင်သူ အရေအတွက်
			လူများ	မ	
၁။	၂၀.၆.၁၉	လူမှုအရင်းအမြစ် ဖြစ်ထွန်းရေး ဆန်းစစ်ချက်များ	၂၅	၃၀	၅၅
၂။	၂၀.၆.၁၉	ဒီဂရီစနစ်ဖြင့် ဝေဖန်ဆန်းစစ်ချက်များ	၂၅	၃၀	၅၅
၃။	၂၀.၆.၁၉	ကျေးဇူးတင်စွာ ဆက်ဆံခြင်း နှင့် ပါဝင်မှုဆိုင်ရာ ဆန်းစစ်ချက်များ	၂၅	၃၀	၅၅
၄။	၂၀.၆.၁၉	ကုန်ဆုံးဖြတ်ချက်နှင့် ဆန်းစစ်ချက်များ	၂၅	၃၀	၅၅
၅။	၂၀.၆.၁၉	ပစ္စည်းကိစ္စများ သတ်မှတ်ခြင်း ဆန်းစစ်ချက်များ	၂၅	၃၀	၅၅
၆။	၂၀.၆.၁၉	ပစ္စည်းကိစ္စ (ကျေးဇူးတင်စွာ ဆက်ဆံခြင်း) ဆန်းစစ်ချက်များ	၂၅	၃၀	၅၅

၆။ ကျေးရွာဖွံ့ဖြိုးရေးအစီအစဉ်အတွက်အသုံးပြုခဲ့သော PRA tools
တစ်ခုချင်းစီအတွက် သုံးသတ်ချက်များ

၁။ ကျေးရွာလူမှုရေးနှင့်အရင်းအမြစ်ပြမြေပုံ (Social Map)



ပျူမြို့တော်၊ ဗုဒ္ဓဘုရား၊ ဗာမိဒါ၊ ပြင်ပ

ရွေးကောက်ပွဲ ခြေစာအုပ် အုပ်စု

အစည်းအရုံးမှ ဖွဲ့စည်းထားသော ပျူဒေသ ကော်မတီ ၏ ရက်စွဲ ၂၀.၆.၂၀

- အစီအစဉ်အရ၊ ဝမ်းကျောင်း၊ ဖွဲ့စည်းပုံအခြေခံဥပဒေကို နှစ်စဉ်ကြည့်ရှုရမည်။
- တစ်ဖက်မှ၊ ဗုဒ္ဓဘာသာကို ကျင့်ကြံရမည်။
- ဗြဟ္မစရိယအရောက် နှစ်စဉ်ကျင်းပရမည်၊ ယင်းတို့သည် ဘုရားအားတော်အားပေးရမည်။
- တို့ကော်မတီအဖွဲ့အစည်းအရပ်ရပ်မှာ၊
- နယ်၊ ပုဂံ၊ အင်္ဂုလ်ကျေး၊ ကောင်းမွန်ကျေး၊
- များစွာကျေး၊
- ချိုက်ချိုက်ကျေး၊ ခုတ်ချိုက်ကျေး၊
- ဝေငွေတို့ နှစ်စဉ်အား ပြန်လည်
- ငြိမ်း၊ ဝမ်းကျောင်း၊
- စာရေးစာ၊ စာရေးစာ နှစ်စဉ်

ပျူဒေသတိုက်ရွေးကောက်ပွဲ အဖွဲ့ဝင် ၂၅) မ (၃၀)

ကုသိုလ် ဗုဒ္ဓကုသိုလ်

ဆေးဝေဒနာ: ဒွါရ: ပုဂ္ဂိုလ်: ဘုန်းဝတ်ခြင်း

အားပေး စာတမ်းကို ရေးရာအတွက် ဂုဏ်ထူးဆောင် ရက်စွဲ ၂၀၆.၂၀၁၉

ကုသိုလ် - တစ်ပါး၊ တစ်ခု၊ ကုသိုလ်မှာ တွင် ပူဇော်၊ ဖြိုး၊ နှစ်
ယုန်မတွင် မြို့၊ စတင်၍ အုပ်၊ သည်း-ဝါဆိုနှင့် ဝါခေါင်မတွင်
ပျို ဖွားသည်။ စတင်သမင်း၊ နှစ်၊ အိတင်း၊ ကျွတ်မတွင် ပျို၊ ဗ
နည်း၊ ယင်၍ သည်း- ကျိသောမမှာ၊ တွင် ကုသိုလ် တာယာ
သည်။

စိုက်ပျိုးရေး - ကုသိုလ်တွင် မယ် အုပ် ဖြိုး၊ နှစ် ယုန်မတွင် ပျို၊ ဤ
သည်- ဝါဆိုမတွင် ကောက် စိုက်သည်။ အိတင်း၊ ကျွတ်မ
တွင် ဝမ်း၊ စိုက် ပျိုး ဖြိုး၊ ကန်အောင် ပျိုး၊ နှစ်၊ နတ်တော်မ
တွင် ဝမ်း၊ ဂျိတ်အိတ်၊ သည်း- ဖြားဆိုမ တွင် ဖြေဖက်သည်။

ကျိပ်ဖာရေး - ကုသိုလ်တွင် တုပ်ကွေး၊ ဗ ဖြစ် မှား ဖြိုး၊ ကန်အောင်
ပျိုး မတွင် နှစ်၊ ၊ ချောင်း၊ ဆိုး၊ ဗ ဖြစ် မှား၊ သည်း-

ဝေဒနာ - ဝါခေါင်နှင့် ကန်အောင် ပျိုး မတွင် ဝေဒနာ ဝေဒနာ
ဂြိုဟ်၊ နတ်တော်နှင့် ဖြားဆိုမတွင် ဝေဒနာ မှား၊ ဖြား၊ သည်း-

ဖွဲ့စက် - ကန်အောင် မတွင် သင်္ကြန်ပွဲ၊ ဝါဆိုမ တွင် ဝါဆိုသင်္ကြန်၊
ဝါခေါင်မ တွင် မာန်အုပ်ပွဲ၊ အိတင်း၊ ကျွတ်မ တွင် အုပ်၊
ကျိပ်ဖာရေး၊ ဖြားဆိုမတွင် ကန်အောင် ကွေး ဖွဲ့စက်တို့
ဂြိုဟ်သည်။

အားပေးချိန် - ကန်အောင် မတွင် တစ်ပါး၊ မတွင် အားပေးချိန် မှား
ဖြား၊ ဖြိုး၊ ကန်အောင် မတွင် အားပေးချိန် နှစ်၊ ဝါ၊ သည်း
ကျိပ်ဖာရေး မှား တွင် အားပေးချိန် နှစ်၊ ဖြစ်သည်။

ပူဇော်ပါဝင်အား ဆေးဝေဒနာ - မှား - (၂၅) . ပ - (၃၀)

၃။ ဥစ္စာနေကြွယ်ဝမှုပြဇယား (Wealth Ranking)

နေ့စွဲ- ၂၀. ၆. ၂၀၁၉ ကျေးဇူး- ကော့စီနီ ဥစ္စာနေကြွယ်ဝမှုဇယား		ဒုတိယနှစ် ပါဝင်သူက - ၂၅ မ - ၃၀	
အကြောင်းအရာ	အဆင့်သတ်မှတ်ချက်	ဒုတိယနှစ် စုအရေအတွက်	ရာခိုင်နှုန်း
ပြေလည်သော အုပ်စု	သစ်သား (၂) စင်း၊ အိမ်၊ ကား (၁) စီး၊ ဆိုင်ကယ် (၁) စီး၊ လယ် (၁) ဧက၊ ကုမ္ပဏီ (၁၀) ဧက၊ ဆန်ခက်၊ ကျွဲ၊ ဆိုင် တက္ကသိုလ် ဆီကျောင်း ထားရှိ။	၆	၂၅%
အလယ်အလတ် အုပ်စု	သစ်သား၊ သွပ်မိုး (၁) စင်း၊ အိမ်၊ ဆိုင်ကယ် (၁) စီး၊ လယ် (၄) ဧက၊ နွား (၄) ကောင်၊ ကျွဲ (၄) ကောင် အထက် စားနပ်ရိက္ခာ ထားရှိ။	၇၀	၂၆%
မပြေလည်သော အုပ်စု	ဖက်မိုး၊ ဝါး၊ အိမ်၊ ခက်ဘီး (၁) စီး၊ မှုဝင် (၁) ကောင် နေ့စား၊ ကျွဲ၊ မုန့်၊ ဆီကျောင်း ထားရှိ။	၁၆	၁၇%
စုစုပေါင်း		၉၂	၁၀၀%

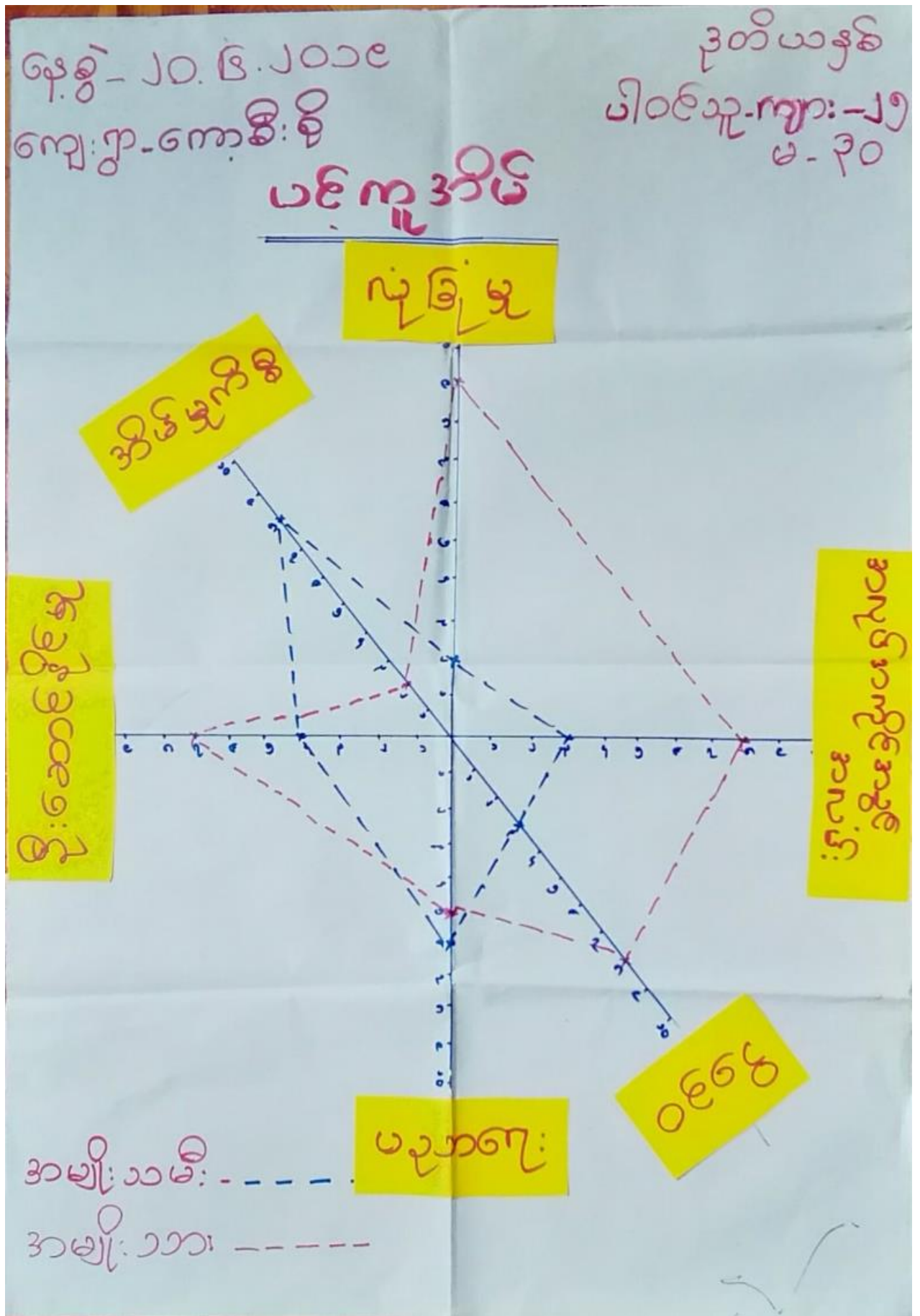

အရင်းအမြစ်အသုံးချမှုပုံစံပြဇယား

ကျေးရွာအုပ်စု - ရွာကိုင်: ကောင်း မြို့နယ် - ဟိုင်းဘွဲ့
 ကျေးရွာ - ကော့စီးစို ကျက်စွဲ - ၂၀.၆.၁၉

ကျား:	မ	ကျား + မ
ခက်ပြေ ဆန်ခက်	အင်ချယ်ခက်	လယ် တံတား ကိုင်း လမ်း ရေ ကျွန်း ဘုသဘန် အင်း: အိုင် ဘုန်းကြီးကျောင်း စာသင်ကျောင်း
ပါဝင်အွေး: ၆၈	အကျား: ၂၅ မ - ၂၀	၂၅ (ဒုတိယနှစ် ခက်ဝန်း)

အရင်း အမြစ်ထိန်းချုပ်မှု ပြဇယား

ကျေးဇူးတင်စွာ - ၅၅ ကိုင်းကောင်း
ကျေးဇူး - ကောစီးစို

မြို့နယ် - လှိုင်ဘွဲ့
ရက်စွဲ - ၂၀.၆.၁၉

ကျား	မ	ကျား + မ
<p>ဂေဟစိုင်း</p> <p>ဇေယျ</p> <p>သင်္ချိုင်း</p> <p>မြက် ဖြတ်စက်</p> <p>ဘုန်းကြီးကျောင်း</p>	<p>အိမ်ချုပ်စက်</p>	<p>ထွေလာ</p> <p>လယ်</p> <p>တံတား</p> <p>လမ်း</p> <p>ဂရုဘာခြံ</p> <p>ဆန်စက်</p> <p>စာသင်ကျောင်း</p> <p>ကား / ခိုင်ကယ်</p> <p>လယ်ထွန်စက်</p>

ပါဝင်ဆွေးနွေးသူ ကျား - (၂၅) ဝဉ္စိ (ခြံထိယာဒွစ်)
မ - (၃၀) ဝဉ္စိ (စက်ဝန်)

၆။ အဖွဲ့အစည်းချိတ်ဆက်မှုပြဇယား (Veen Diagram)

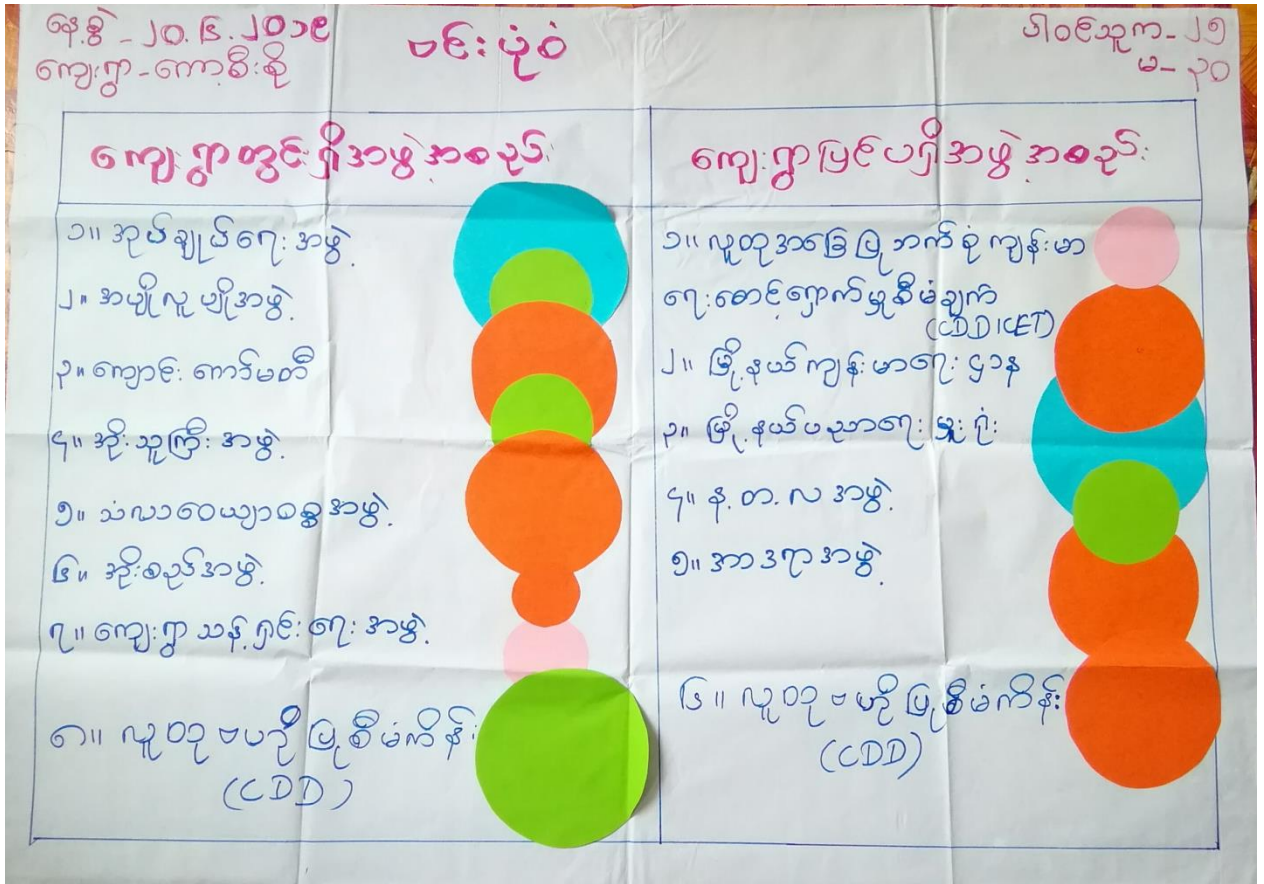

ရက်စွဲ - ၂၀.၆.၂၀၁၉
ကျေးဇူး - ကောစီနို

ဒုတိယနှစ်
ပါဝင်သူ - က = ၂၅
မ = ၃၀

အဖွဲ့အစည်း ချိတ်ဆက် မြေပြေ ပုံစံ



၇။ ကော်မတီဝင်များရွေးချယ်ခြင်းနှင့် ကျေးရွာဖွံ့ဖြိုးရေးအစီအစဉ် ဆောင်ရွက်မှုမှတ်တမ်း



၈။ ကျေးရွာအချက်အလက်များ(PC 1)

ပုံစံ - ၈ - ၁ ကျေးရွာအခြေခံအချက်အလက်များ (Form PC 1)

လမ်းညွှန်ချက်၊ ကျေးရွာတစ်ရွာသို့ ပထမဆုံးမိတ်ဆက်ခရီး သွားရောက်သောအခါ လူထုစည်းရုံးရေးမှူးသည် ကျေးရွာ ခေါင်းဆောင်များအား ကျေးရွာအချက်အလက်များကို ဖေတ္တာရ ပိတ်၍ တောင်းခံရသည်။ ဤအချက်အလက်များကို စီမံကိန်း မိတ်ဆက်အစည်းဝေးမတိုင်မီတောင်းခံရမည်။ စီမံကိန်းမိတ်ဆက်အစည်းဝေးတွင် လူထုစည်းရုံးရေးမှူးသည် ဤအချက်အလက် များအား စစ်ဆေးပြီး မှန်ကန်အောင်ပြုလုပ်ရမည်။ ပြီးနောက်တွင် လူထုစည်းရုံးရေးမှူးမှ သတင်းအချက်အလက်ထံသို့ Tablets မှ တဆင့် ဖြည့်သွင်းရမည်။

ကျေးရွာခေါင်းဆောင် အမည် ဦး ဖုန်း	ကျေးရွာခေါင်းဆောင်၏ ဖုန်းနံပါတ် ၀၉. ၇၆၆ ၂၇၁၀၃၅	လူထုစည်းရုံးရေးမှူး၏ အမည်
ပြည်နယ်တိုင်းဒေသကြီး၊ ကျွဲမြို့နယ်	ကျေးရွာအုပ်စု၊ ကျေးရွာ ကျေးရွာ	ကျေးရွာ ကျေးရွာ

က။ လူဦးရေ

လူမျိုးစု	အိမ်ထောင်စု အရေအတွက်	ကိုးကွယ်သည့်ဘာသာ	အိမ်ထောင်စု အရေအတွက်
လူမျိုးစု (၁) - ကျွဲမြို့ (၂)	၈၄	ဘာသာ (၁) - ဗုဒ္ဓ	
လူမျိုးစု (၂) -----		ဘာသာ (၂) -----	
လူမျိုးစု (၃) -----		ဘာသာ (၃) -----	
လူမျိုးစုရော ----- အခြား -----		ဘာသာရော -----	
	အရေအတွက်		
မသန်စွမ်းသူများ	၁		
သက်ကြီးရွယ်အိုများ (၆၅ နှစ် နှင့် အထက်)	၁၆		
စစ်ဘေးရှောင်	၀		

	အမျိုးသား (အရေအတွက်)	အမျိုးသမီး (အရေအတွက်)
လူဦးရေ	၂၈၀	၂၈၅
လူမျိုးစု (၁) - ကျွဲမြို့ (၂)	၂၈၀	၂၈၅
လူမျိုးစု (၂) -----		
လူမျိုးစု (၃) -----		
အခြား		
အိမ်ထောင်စုဦးစီး	၅၅	၂၀

၅၆၅

(ခ) အခြေခံအထောက်အပံ့ အသုံးအဆောင်များ

စာသင်ကျောင်း	အမှတ် ခြံပေါ်	ကျန်းမာရေး	အမှတ် ခြံပေါ်	ဘာသာရေး အထောက် အပံ့များ	အမှတ် ခြံပေါ်
မူကြိုကျောင်း	<input type="checkbox"/>	တိုက်နယ်ဆေးရုံ	<input type="checkbox"/>	စေတီ	<input checked="" type="checkbox"/>
မူလတန်းကျောင်း	<input type="checkbox"/>	ကျန်းမာရေးဌာန	<input type="checkbox"/>	ဘုန်းကြီးကျောင်း	<input checked="" type="checkbox"/>
မူလတန်းကျောင်း	<input type="checkbox"/>	ကျန်းမာရေးဌာနခွဲ	<input type="checkbox"/>	ဟိန္ဒူဘုရားကျောင်း	<input type="checkbox"/>
အလယ်တန်းကျောင်း	<input checked="" type="checkbox"/>	ဆေးပေးခန်း	<input type="checkbox"/>	ရေဇယ်ယာန်ကျောင်း	<input type="checkbox"/>
လယ်လွန်ကျောင်း	<input type="checkbox"/>	အခြား	<input type="checkbox"/>	ဗလီ	<input type="checkbox"/>
အထက်တန်းကျောင်း	<input type="checkbox"/>			အခြား	<input type="checkbox"/>
အခြား	<input type="checkbox"/>				
မှတ်ချက်		မှတ်ချက်		မှတ်ချက်	

(ဂ) ကျွမ်းကျင်သူများမှတ်တမ်း (ကျေးရွာတွင်နေထိုင်သော သို့မဟုတ် တခြားရွာမှလာရောက်သော ကျွမ်းကျင်သူများ)

	(၁) စာသင်ကျောင်း		(၂) ကျန်းမာရေး			(၃) လက်မှုပညာရှင်		
	ရွာတွင်နေ ထိုင်သူ	အခြားရွာမှ လာသူ		ရွာတွင်နေ ထိုင်သူ	အခြား ရွာမှ လာသူ		ရွာတွင် နေထိုင်သူ	အခြားရွာ မှလာသူ
မူလတန်းပြဆရာ/မ	<input type="checkbox"/>	<input type="checkbox"/>	ဆရာဝန်	<input type="checkbox"/>	<input type="checkbox"/>	လက်သမား	<input checked="" type="checkbox"/>	<input type="checkbox"/>
အထက်တန်းပြဆရာ/မ	<input type="checkbox"/>	<input type="checkbox"/>	လက်ထောက် ကျန်းမာရေးမှူး	<input type="checkbox"/>	<input type="checkbox"/>	ပန်းရံ	<input type="checkbox"/>	<input type="checkbox"/>
အလယ်တန်းပြဆရာ/မ	<input type="checkbox"/>	<input checked="" type="checkbox"/>	အမျိုးသမီးကျန်းမာရေး ဆရာမ	<input type="checkbox"/>	<input type="checkbox"/>	လျှပ်စစ်ကျွမ်းကျင်၊ ဦးသမား	<input type="checkbox"/>	<input type="checkbox"/>
မူကြိုဆရာ/မ	<input type="checkbox"/>	<input type="checkbox"/>	သားဖွားဆရာမ	<input type="checkbox"/>	<input type="checkbox"/>	ရေပိုက်သွယ်သူ	<input type="checkbox"/>	<input type="checkbox"/>
အခြား	<input type="checkbox"/>	<input type="checkbox"/>	မြည်သူကျန်းမာရေးလုပ်သား	<input type="checkbox"/>	<input type="checkbox"/>	စက်ပြင်ဆရာ	<input type="checkbox"/>	<input type="checkbox"/>
မှတ်ချက်			မှတ်ချက်			မှတ်ချက်		

(ဃ) ကျေးရွာသို့ ရောက်ရှိနိုင်သည့် လမ်းအခြေအနေ / ကျေးရွာတစ်ရွာသည် ၎င်း၏ ကျေးရွာအုပ်စုနှင့် ဆက်သွယ်ထားသော လမ်းအခြေအနေ (အောက်ပါတို့ကို ဝိုင်းပါ)

ကျောက်ကြမ်းလမ်း ကတ္တရာလမ်း ကွန်ကရစ်လမ်း မော်တော်ဆိုင်ကယ်လမ်း
 ကျောက်ခင်းလမ်း မြေသားလမ်း လူသွားလမ်း အခြား _____

(င) ကျေးရွာဖွံ့ဖြိုးမှုစီမံချက်

(၁) လူထုဗဟိုပြုစီမံကိန်းမစတင်မီ ဤကျေးရွာတွင် ကျေးရွာဖွံ့ဖြိုးမှု စီမံချက်ရှိခဲ့ပါသလား?

ဝိုင်းပါ
ရှိပါသည်/မရှိပါ/မသိပါ

(၂) ရှိခဲ့ပါလျှင် ဤစီမံချက်ကို မည်သည့် ခုနှစ်တွင်ပြင်ဆင်ခဲ့ပါသနည်း?

နှစ်-----/မသိပါ

(၃) ဤစီမံချက်ကို မြို့နယ်မှအတည်ပြုခဲ့ပါသလား?

ပြုခဲ့ပါသည်/မပြုခဲ့ပါ /မသိပါ

(စ) ခရီးအကွာအဝေး

- (၁) ဤကျေးရွာ၏ပတ်ပတ်မှ ၎င်းကျေးရွာအုပ်စု၏ပတ်ပတ်အထိ ခရီးပိုင်မည်မျှကွာဝေးသနည်း? ပိုင် 1 / မသိပါ
- (၂) ဤကျေးရွာမှ ၎င်းကျေးရွာအုပ်စုပတ်ပတ်အထိ သွားလာရာတွင်ကြာမြင့်သည့်အချိန်။

ခြောက်သွေ့ရာသီတွင်ကြာချိန် ၁၀ မိနစ် - ထော်လာဂျီ/မော်တော်ဆိုင်ကယ်/ခြေလျင်/လာ/မော်တော်ဘုတ်/အခြား -----

မိုးရာသီတွင်ကြာချိန် ၁၅ မိနစ် - ထော်လာဂျီ/မော်တော်ဆိုင်ကယ်/ခြေလျင်/လာ/မော်တော်ဘုတ်/အခြား -----

(ဆ) ပတ်ဝန်းကျင်ဆိုင်ရာ သဘာဝဘေးအန္တရာယ်

ဤကျေးရွာတွင် ရေကြီးခြင်းကဲ့သို့ သဘာဝဘေးအန္တရာယ်ကျရောက်ဖူးခြင်း ရှိပါသလား။

မရှိပါ ရှိပါသည် ရှိလျှင်ဖော်ပြပါ -----

(ဇ) ကျေးရွာတွင် ဖွဲ့စည်းထားသော အဖွဲ့အစည်းများ

လူထုပတ်ပတ်ပြုစီမံကိန်းမတိုင်မီ ဤကျေးရွာတွင် ကျေးရွာဖွံ့ဖြိုးရေးအတွက် အစိုးရ (သို့) ရွာသားများကိုယ်တိုင် (သို့) စီမံကိန်းတစ်ခုခုမှ ဖွဲ့စည်းထားသည့် အဖွဲ့အစည်းများရှိပါသလား။

(၁) -----

(၂) -----

(ဈ) အထွေထွေအုပ်ချုပ်ရေး ဦးစီးဌာန (GAD) မှ မှတ်တမ်းတင်ထားခြင်း

ဤကျေးရွာသည် အထွေထွေအုပ်ချုပ်ရေး ဦးစီးဌာန (GAD) မှ မှတ်တမ်းတင်ထားမှု ရှိပါသလား။

မရှိပါ ရှိပါသည်

ကျေးရွာခေါင်းဆောင်

အမည် ဦးမင်း

လက်မှတ် .၈ နေ. 13. 6. 19

လူထုစည်းရုံးရေးမှူး

အမည် ဒေါ်ခင်မာမာ

လက်မှတ် Myy နေ.စွဲ 13. 6. 19

၉။ စီမံကိန်းစက်ဝန်းအချိန်ဇယား(PC 2)

ပုံစံ - ၀ - ၂ - စီမံကိန်းစက်ဝန်းအချိန်ဇယား (PC 2)

လမ်းညွှန်ချက်၊ သက်ဆိုင်ရာလူထုစည်းရုံးရေးမှူး/လက်ထောက်နည်းဗညာမှူးများမှ စီမံကိန်းစက်ဝန်းအဆင့်တစ်ခုစီပြီးစီးတိုင်း ကျေးရွာနှင့် ကျေးရွာအုပ်စုအတွက် ဤပုံစံကို ဖြည့်သွင်းရမည်။

စည်းရုံးရေးမှူး/ဝန်ထမ်း အမည် ဒေါ်ဦးမအေး

ဇနီး ဒ်. ၇. ၂၀၁၇

စက်ဝန်းအားအမှတ်ခြုံငုံပါ စက်ဝန်း(၁) စက်ဝန်း(၂) စက်ဝန်း(၃) စက်ဝန်း(၄)

ပြည်နယ်/တိုင်း ကချင်၊ မြို့နယ် လွင်လွင်၊ ကျေးရွာအုပ်စု ရွှေကျင်၊ ကောင်း၊ ကျေးရွာ ကျေးရွာ

စီမံကိန်းဆောင်ရွက်မှုအဆင့်များ	နေ့စွဲ		အစည်းအဝေးတွင်တက်ရောက်သူအရေအတွက်					အိမ်ထောင်စု ဖေါင်း	အိမ်ထောင်စု %
	စတင်သည့် နေ့	ပြီးဆုံး သည့်နေ့	အမျိုးသား အရေအတွက်	အမျိုးသမီး အရေအတွက်	အိမ်ထောင်စု အရေအတွက်	လူမျိုးစုတက်ရောက်သူ အရေအတွက် နှင့် လူမျိုးစုအမည်			
၁။ ကျေးရွာစီမံကိန်း မိတ်ဆက်အစည်းအဝေး	၂၀.၆.၁၉	၂၀.၆.၁၉	၂၅	၃၀	၅၅	၅၅ ကျင်	၈၄	၅၉.၇၅%	
၂။ ကျေးရွာဖွံ့ဖြိုးရေး စီမံချက်ရေးရာခွဲခြမ်းအစည်းအဝေး	၂၀.၆.၁၉	၂၀.၆.၁၉	၂၅	၃၀	၅၅	၅၅ ကျင်	၈၄	၅၉.၇၅%	
၃။ ကျေးရွာအုပ်စု လုပ်ငန်းဆုံးဖြတ်ချက်ချသည့် အစည်းအဝေး									
၄။ မြို့နယ်အဆင့် စီမံကိန်းရေးဆွဲရေး နှင့် အကောင်အထည်ဖော်ရေးကော်မတီ၏ စီမံကိန်း သုံးသပ်မှု အစည်းအဝေး			မလို	မလို	မလို	မလို			
၅။ မြို့နယ် စီမံကိန်းရေးဆွဲရေး နှင့် အကောင်အထည်ဖော်ရေး ကော်မတီ၏ဆုံးဖြတ်မှုကို ရွာသို့ အသိပေး အကြောင်းကြားသည့် အစည်းအဝေး									
၆။ စီမံကိန်းလုပ်ငန်းခွဲစီမံချက်ရေးဆွဲခြင်း အစည်းအဝေး									
၆.၁။ စီမံကိန်းလုပ်ငန်း အကောင်အထည်ဖော်ရေးအစီအစဉ် ရေးဆွဲခြင်း									

၁၀၈ ကျေးရွာဖွံ့ဖြိုးရေးဦးစားပေးအစီအစဉ် (PC 3)

ပုံစံ - ၈ - ၃ ကျေးရွာဖွံ့ဖြိုးရေး ဦးစားပေးအစီအစဉ် (Form PC 3)

လမ်းညွှန်ရက်၊ အဆင့်(၃) ကျေးရွာဖွံ့ဖြိုးရေးအစည်းအဝေး ပြီးဆုံးသောအခါ ကျေးရွာစီမံကိန်း အထောက်အကူပြု
ကော်မတီသည် လူထုစည်းရုံးရေးမှူးအကူအညီဖြင့် ဤပုံစံကိုဖြည့်စုံအောင် ဖြည့်သွင်းရမည်။

လူထုစည်းရုံးရေးမှူး/ဝန်ထမ်း အမည် **ဒေါ်မျိုးမမေ**
 ဝန်ထမ်း ၂၀.၆.၁၉
 ဝက်ဝန်းအား အမှတ်ခြစ်ပါ (✓) ဝက်ဝန်း(၁)
 ဝက်ဝန်း(၂) ဝက်ဝန်း(၃) ဝက်ဝန်း(၄)
 ပြည်နယ်/တိုင်း **ကရင်** မြို့နယ် **ပျဉ်းတူ** ကျေးရွာအုပ်စု **ရွာကျင်း** ကျေးရွာ **ကော့စီ**
 တ၊ အခက်အခဲအတားအဆီးများအားရွေးခွေးခြင်း - ယခုလက်ရှိအခြေအနေတွင် ဤကျေးရွာဖွံ့ဖြိုးတိုးတက်ရေးအတွက်
 အဓိက အခက်အခဲအတားအဆီးများသည် မည်သည်များဖြစ်ပါသနည်း။ (အမျိုးသား/သမီး အနည်းဆုံးအခက်အခဲ ၅ ခုစီဖော်ပြပါ)

အမျိုးသား အဖွဲ့မှ တင်ပြသောအခက်အခဲအတားအဆီးများ		အမျိုးသမီး အဖွဲ့မှတင်ပြသောအခက်အခဲအတားအဆီးများ	
၁	ကော့စီရွာကျင်း မကြီးမားဘဲ ပျက်စီးနေကျိဉ်းပါ။ အားပျော့နှစ်ကျောင်းသာ၊ အားပျော့ပျော့မာကျောင်းခဲခြင်း။	၁	ကျွန်ုပ်တို့ ပျက်စီးနေကျိဉ်းတွင် ကျောင်း၊ အားပျော့ပျော့ ကျောင်း တွင် မကောင်းဘဲဖြစ်ခြင်း။
၂	ကျွန်ုပ်တို့တွင် ရေမရှိဘဲ နေထိုင်ရခြင်း။	၂	ပျဉ်းတူတွင် ကျွန်ုပ်တို့ မင်း မြို့ပျက်စီးကျိဉ်းပါ။ အားပျော့ပျော့၊ အားပျော့ပျော့ မာကျောင်း ခဲခြင်း။
၃	အားပျော့ပျော့ မြက်ပွားကျွန်း မရှိဘဲ၊ မကြီးမားဘဲ၊ အားပျော့ပျော့၊ အားပျော့ပျော့၊ အားပျော့ပျော့ ခဲခြင်း။	၃	အားပျော့ပျော့၊ အားပျော့ပျော့၊ အားပျော့ပျော့၊ အားပျော့ပျော့ ခဲခြင်း။
၄	ကျွန်းကျိဉ်း၊ ကျွန်းကျွန်း၊ အားပျော့ပျော့၊ အားပျော့ပျော့၊ အားပျော့ပျော့၊ အားပျော့ပျော့ ခဲခြင်း။	၄	ကျွန်းကျွန်း မာကျောင်း မရှိဘဲ၊ အားပျော့ပျော့၊ အားပျော့ပျော့၊ အားပျော့ပျော့ ခဲခြင်း။
၅	ကျွန်းကျွန်း မရှိဘဲ၊ အားပျော့ပျော့၊ အားပျော့ပျော့၊ အားပျော့ပျော့ ခဲခြင်း။	၅	ကျွန်းကျွန်းတွင် ရေခဲခဲ၊ အားပျော့ပျော့၊ အားပျော့ပျော့ ခဲခြင်း။
၆	ကျွန်းကျွန်း မရှိဘဲ၊ အားပျော့ပျော့၊ အားပျော့ပျော့ ခဲခြင်း။	၆	ကျွန်းကျွန်း၊ အားပျော့ပျော့၊ အားပျော့ပျော့ ခဲခြင်း။
၇	ကျွန်းကျွန်း၊ အားပျော့ပျော့၊ အားပျော့ပျော့ ခဲခြင်း။	၇	ကျွန်းကျွန်း၊ အားပျော့ပျော့၊ အားပျော့ပျော့ ခဲခြင်း။
၈	ကျွန်းကျွန်း၊ အားပျော့ပျော့၊ အားပျော့ပျော့ ခဲခြင်း။	၈	
၉		၉	
၁၀		၁၀	

၈၊ လူထုစီမံကိန်း၏ လာမည့် (၄) နှစ်အတွက် အကျုံးဝင်သော ဦးစားပေး ဖွံ့ဖြိုးတိုးတက်မှု လုပ်ငန်း အစီအစဉ်များအားဖော်ပြပါ။

အဆင့်	ကျေးရွာအတွက် ဦးစားပေး ဖွံ့ဖြိုးတိုးတက်မှု လုပ်ငန်းစဉ်များ	အဆိုပြုသူ (အမျိုးသားများ/ အမျိုးသမီးများ/အမျိုးသား+ အမျိုးသမီး)	ခန့်မှန်းကုန်ကျစရိတ်	အကျိုးခံစားခွင့်ရှိသူ ခန့်မှန်းခြေ အရေအတွက်
၁	ရွာတွင် ကွန်ကရစ်လမ်း	မမျိုးသာ + မမျိုးသိ	၁ နှစ် ၆၀၀၅၀၀ ကျော်	565
၂	ယူပစ်စ်၊ စိုက်ပျိုးရေး၊ ဖြူဆေးရေး၊ ရေခြံ	မမျိုးသာ + မမျိုးသိ	32,200,000	-
၃	ဘက်စုံဆေးခန်း ၈	မမျိုးသာ	(၂၀ x ၃၀ x ၁၁) ၆၀၀၅၀၀ ကျော်	-
၄	ရွာတွင် ဆေးရုံလမ်း (ကော့စ်၊ ဗိုလ်၊ ရှစ်ကုန်)	မမျိုးသာ	(၂၇၂) ကျော်	-
၅	ပူဇော်ကျောင်းဆောင်ရွက်	"	(၂၀ x ၃၀ x ၁၁) ၆၀၀၅၀၀ ကျော်	-
၆	ရွာတွင် ဆေးရုံလမ်း (ကော့စ်၊ ဗိုလ်၊ ရှစ်ကုန်)	"	(၃၀၀၀) ၉၀ ကျော်	-
၇	ဆေးရုံစိုက်	မမျိုးသိ	(၂၀ x ၂၅ x ၁၁) ၅၅ ကျော်	-
၈	ဆေးရုံတွင်းတံတိုင်း	မမျိုးသာ + မမျိုးသိ	၅၃ ကျော်	-

ယ၊ လူထုစီမံကိန်း၏ လာမည့် (၄) နှစ်အတွက် အကန့်ပတ်သော ဦးစားပေး ဖွံ့ဖြိုးတိုးတက်မှု လုပ်ငန်း အစီအစဉ်များအားဖော်ပြပါ။

အဆင့်	ကျေးရွာအတွက် ဦးစားပေး ဖွံ့ဖြိုးတိုးတက်မှု လုပ်ငန်းစဉ်များ	အဆိုပြုသူ (အမျိုးသားများ/အမျိုးသမီးများ/အမျိုးသား+အမျိုးသမီး)	အခန်းကဏ္ဍ
၀	မူဝါဒစာရင်းစာရင်း	စာမျက်နှာ	အဖွဲ့အစည်း
၂			
၃			
၄			
၅			

ခေါင်းဆောင်၊ ကျေးရွာစီမံကိန်းအထောက်အကူပြုကော်မတီမှ အတည်ပြုသည်။

အမည် ဦးစောကျော်သော် လက်မှတ် စိုစောစော နေ့စွဲ ၂၀၂၀.၀၅.၁၉

၁၂။ ကဏ္ဍအလိုက်ဦးစားပေးဖွံ့ဖြိုးရေးလုပ်ငန်းစဉ်များ

ကဏ္ဍအလိုက် ဦးစားပေးလုပ်ငန်းစဉ်များ စာရင်းစာရင်း

ဦးစားပေးသည့်	လုပ်ငန်းအမျိုးအစား	အသုံးပြုပုံစံ			ပုံနှိပ်	ကဏ္ဍအလိုက်စာရင်း (ဘဏ္ဍာငွေ)	မှတ်ချက်
		ကဏ္ဍ	မ	ကဏ္ဍ+မ			
(လမ်း၊ တံတား၊ ရေကြီး၊ ဒီဂရီ၊ စတိုး)	၁။ ရွာတွင်း ကွန်ကရစ်မင်း			✓	၂၀၁၉	လမ်း + ကွန်ကရစ်မင်း	
	၂။ မြေအောက် ရေကြီး မြေကြီး			✓	၂၀၂၀	"	
	၃။ ရွာတွင်း ဆက်လမ်း (ကော့စီ၊ နှစ်၊ ကုန်)	✓			၂၀၂၀	"	
	၄။ ရွာတွင်း ဆက်လမ်း (ကော့စီ၊ နှစ်၊ ကော့စီ)	✓			၂၀၂၁	"	
	၅။ ဓာတ်ရေတွင်း + ရေစင်			✓	၂၀၂၁	ရွာ၊ လမ်း၊ နှစ်၊ နှစ်	
ကဏ္ဍ (ပစ္စည်း၊ ကျေး၊ မာကျေး၊ မျှော်စင်၊ စတိုး၊ စတိုး)	၁။ မြေကြီးကျောင်း စတင်ဆင်	✓			၂၀၂၃	ရွာ၊ လမ်း၊ နှစ်၊ နှစ်	
အထောက်အကူ ပေးခြင်း	၁။ အထောက်အကူ ပေးခြင်း	✓			၂၀၂၄	ရွာ၊ လမ်း၊ နှစ်၊ နှစ်	
	၂။ အထောက်အကူ ပေးခြင်း		✓		၂၀၂၅	"	
	၃။ အထောက်အကူ ပေးခြင်း		✓		၂၀၂၆	"	

