



ပြည်ထောင်စုမြန်မာနိုင်ငံတော်အစိုးရ
 စိုက်ပျိုးရေး၊ မွေးမြူရေးနှင့် ဆည်မြောင်းဝန်ကြီးဌာ
 ကျေးလက်ဒေသဖွံ့ဖြိုးတိုးတက်ရေးဦးစီးဌာန

National Community Driven Development Project
 လူထုဖွံ့ဖြိုးစီမံကိန်း၊ လှိုင်းဘွဲ့မြို့နယ်

ကျေးရွာဖွံ့ဖြိုးရေးအစီအစဉ်



နောင်ခလုံးကျေးရွာအုပ်စု
 ပညာပလီးကျေးရွာ

မာတိကာ

<u>စဉ်</u>	<u>အကြောင်းအရာ</u>	<u>စာမျက်နှာ</u>
၁။	လှိုင်းဘွဲ့မြို့နယ်အခြေပြမြေပုံ	၁
၂။	ကျေးရွာမြေပုံ (တည်နေရာ)	၂
၃။	အုပ်စုတွင်ပါဝင်သော ကျေးရွာများစာရင်း	၃
၄။	ကျေးရွာအခြေခံအချက်အလက်များ (ကျေးရွာသမိုင်းကြောင်း)	၄-၅
၅။	လူထုပူးပေါင်းပါဝင်သော လူမှုဆန်းစစ်ခြင်းနှင့် အကဲဖြတ်ခြင်း လုပ်ငန်းစဉ် (PSA/PRA) အကျဉ်းချုပ်ဇယား	၆
၆။	ကျေးရွာဖွံ့ဖြိုးရေးအစီအစဉ်အတွက်အသုံးပြုခဲ့သော PRA tools တစ်ခုချင်းစီအတွက် သုံးသတ်ချက်များ	
	၁။ ကျေးရွာလူမှုရေးနှင့်အရင်းအမြစ်ပြမြေပုံ (Social Map)	၇-၈
	၂။ ရာသီခွင်ပြပြကွဲဒီဇိုင်း (Seasonal Cleander)	၉-၁၀
	၃။ ဥစ္စာနေကြွယ်ဝမှုပြဇယား (Wealth Ranking)	၁၁-၁၂
	၄။ ကျား၊မ ပင့်ကူအိမ်သုံးသပ်ခြင်း (Cob Web)	၁၃-၁၄
	၅။ အရင်းအမြစ်အသုံးချမှုပုံစံပြဇယား (Asset Mapping)	၁၅-၁၇
	၆။ အဖွဲ့အစည်းချိတ်ဆက်မှုပြဇယား (Veen Diagram).....	၁၈-၁၉
၇။	ကော်မတီဝင်များရွေးချယ်ခြင်းနှင့် ကျေးရွာဖွံ့ဖြိုးရေးအစီအစဉ် ဆောင်ရွက်မှုမှတ်တမ်း	၂၁
၈။	ကျေးရွာအချက်အလက်များ (PC 1)	၂၁-၂၄
၉။	စီမံကိန်းစက်ဝန်းအချိန်ဇယား (PC 2)	၂၅
၁၀။	ကျေးရွာဖွံ့ဖြိုးရေးဦးစားပေးအစီအစဉ် (PC 3)	၂၆-၃၃
၁၁။	အစည်းဝေးမှတ်တမ်းများ	၃၄-၃၇
၁၂။	ကဏ္ဍအလိုက်ဦးစားပေးဖွံ့ဖြိုးရေးလုပ်ငန်းစဉ်များ	၃၈

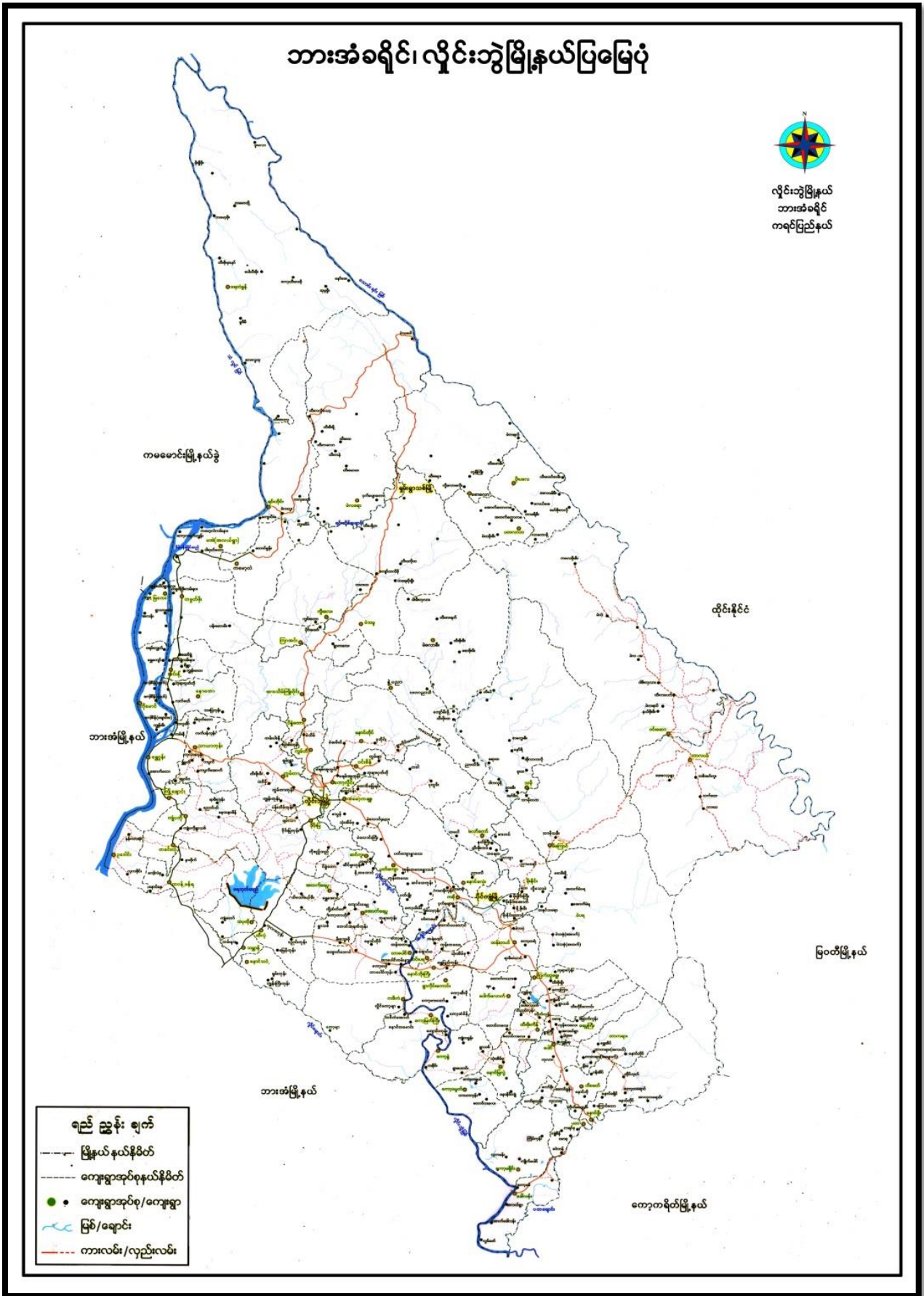

၃။ အုပ်စုတွင်ပါဝင်သော ကျေးရွာများစာရင်း

၁။။ နောင်ခလုံး

၂။။ ပညာပလီး

မညာပလီးကျေးရွာ၏သမိုင်းကြောင်း

မညာပလီးကျေးရွာသည် လှိုင်းဘွဲ့မြို့၏အရှေ့ဘက်
၁၁၅၀ မိုင်ခန့် ၊ ပိုင်ကျိုမြို့ ၊ နောင်ခလုံးကျေးရွာ အုပ်စုတွင်
ရှိပါသည်။ ၁၇၁၅ ခုနှစ်တွင် ဦးအုံးနာထိန်းစားစု ဦးဖားပဏ္ဍိတ
ထိန်းစု နှစ်ခုသည် မထမဦးရွာ စတင်နေထိုင်ခဲ့ကြသည်။
၁၇၂၀-ခုနှစ် နောက်ပိုင်းတွင် အခြားကျေးရွာမှလူများလည်း
လာရောက်နေထိုင်ခဲ့ကြသည်။ အချိန်ကာလကြာလာသည်နှင့်အမျှ
လူဦးရေတိုးပွားလာသဖြင့် ၁၇၃၅-ခုနှစ်တွင်ကျေးရွာမှလူထု
ကိုယ်စား ဖြစ်ကြောင်းအောင်တစ်ဆောင် ဆောက်လုပ်၍ မညာပလီး
ကြားကြပါသည်။

ကျေးရွာအခြေအနေမှာ လှပန်မြန်မာနိုင်ငံသို့ရောက်ခင်
အချိန်တွင်ကျေးရွာမှစတင်၍ များသည့် စားမြေများကို ခြောက်လနီး
နေပါသည်။ မညာပလီးကျေးရွာသည် အင်္ဂလိပ်ခေတ် ၊ လှပန်ခေတ်
နှစ်ယခုအချိန်ထိ မြောင်းရွှေ့ရခြင်းမရှိပါ။ သို့သော် ဖြတ်ပေးဖြတ်
ခေတ်နောက်ပိုင်းတွင် ဆန်စပါး ကျားပါး မြေကြောင့်ကျေးရွာရှိလူ
များသည် ဆန်မြောက်ကိုသာ စားရသည်အထိ အခက်မခဲ နှင့်ရင်
ဆိုင်ရပါသည်။

မြည်တွင်း စစ်များလည်း ရှိသဖြင့်ကျေးရွာရှိအိမ်ထိုင်
အိမ်ထိုင်လွင် အိမ်အောက် နိလွင်တူးဖွဲ့ စစ်ပွဲဖြစ်သော နဂါရွာသူ
ရွာဘေးများသည် တွင်းထဲသို့ ပုန်းတိမ်းနေရပါသည်။ ကျေးရွာရှိ
ပောက်ကျားပေးများလည်း အိမ်ခြံမအိပ်ရဘဲ တဲယိုတဲထဲ
တွင် သွားအိပ်ခဲ့ရပါသည်။ ထိုအချိန်တွင်ကျေးရွာကို ငိုနိုးမပေးများ
ကပင် ဦးစီးဦးဆောင်၍ အုပ်ချုပ်ခဲ့ပါသည်။ စစ်ပွဲဖြစ်စေကာမူ
စစ်ဘေးများ၏ အထောက်အပံ့များ မိန်းကလေးများကပင်
(ပေါ်တက) သွားခဲ့ရပါသည်။

ဆိုအချိန်တွင် ကျေးရွာရှိလူများသည် အငွေများ ထမ်း
ဆောင်နေရပါသည်။ အချို့ ဖိတ်ခေါ်မှုများသည် ပေးရန် လိုက်ဆံ
မရှိဘဲဖြစ်ပြီး ခုနစ် သည် ဝန်ခံသို့ ဝမ်းပျောက် နေထိုင်ခဲ့ကြ
သည်။

၁၉၀၃-ခုနှစ် တွင် သရုပ်ဆွဲသူများ ငြိမ်းချမ်းစေရေး အဖွဲ့
လုပ်ခဲ့ပါသည်။ ရွာတွင်း တွင် ဝန်ခံကြီး ကျောင်း မရှိသေးပါ။ စစ်အေး
စစ်ခက်ကြောင့် ခုနစ် အမျိုးမျိုး နှင့် ရင်ဆိုင်ခဲ့ရသော်လည်း ကျေးရွာ
မပျက်စီးခဲ့ပါ။ ၁၉၄၅ ခုနှစ်တွင် ဖြစ်ပွားခဲ့သော စစ်များ မရှိတော့
သဖြင့် ကျေးရွာအတွင်းရှိ လူများသည် အေးပေး ချမ်းသာစွာ
နေထိုင် လျက်ရှိပါသည်။

ကျေးရွာရှိလူများ သည် ဆယ်စတုရန်းမိုင် ဖြင့်
အသက်မွေးဝမ်းကြောင်း ဖြစ်ကြသည်။ ကိုယ်လုပ်ကိုယ်စား
ဗွဲ့အမျိုးမျိုး ရသလိုအပ်စွာ ဖြစ်ပျက်စီး အဖြစ်အပျက်တို့ ဖြစ်ခဲ့သည်
ဗွဲ့ နှစ်ပေါင်း လှည့်ကျနေခဲ့ပါသည်။ ၂၀၁၄-ခုနှစ်တွင် ၉၉ နှစ်အရွယ်
ကပ်ဆင်ကျော်စံဆောင် ကိုအမျိုးမျိုး ပြုဆောင်လုပ်ဆောင် ပေးခဲ့ပါသည်။

မာရဘူအိမ်တွင် စစ်ဘေး စစ်ခက် မရှိဘဲ ဖြစ်ပွားခဲ့သော
ဝတ်စုံများ အနည်းငယ် အဆင်ပြေ လာပါသည်။ ရွာရှိကလေးများ
သည် မူလတန်းစား ဖြစ်သော အခါ အထက် နယ်တွင် လျှောက်ဆို ဆက်လက်
ဖွဲ့ မညာသင့်ကြားရပါသည်။ နှိုင်းလွင်း၍ အခက်အခဲရှိသဖြင့်
ကလေး ဦးရေ များ လာသောအခါ အ.မ.က (မူလ) သို့ ကစားပွဲ
ဖြင့် ရန်ကင်းပတ်ဝန်းကျင် ပါသည်။ ရုပ်ဆွဲ မှ လက်ရာ တစ်ခုတည်း
ဆောင်သော အရာ မဟုတ်။ အဖွဲ့အစည်း နေထိုင်ရန် အဆင်ပြေ
ဆောင်ရွက် လုပ်ငန်းများ နှင့် ရုပ်ဆွဲ ဆွဲ ဆွဲ ပါသည်။

၅။ လူထုပူးပေါင်းပါဝင်သော လူမှုဆန်းစစ်ခြင်းနှင့် အကဲဖြတ်ခြင်းလုပ်ငန်းစဉ် အကျဉ်းချုပ်ဇယား

စဉ်	အသုံးပြုခဲ့သော PRA tools များ	ဦးတည်အုပ်စုများ	အစည်းအဝေး		အဓိကတွေ့ဆန်းချက်များ
			ကျား	မ	
၁	ကျေးရွာအရင်းအမြစ်ပြမြေပုံ (Social Map)	ရပ်မိရပ်ဖ၊ ကော်မတီဝင်များ၊ ကျေးရွာလူထုအားလုံး။	၁၁	၃၄	အခြေခံအဆောက်အအုံများ၊ လမ်းပန်းဆက်သွယ်ရေးအခြေအနေ၊ လယ်ယာမြေများ၊ ကျေးရွာရှိသဘာဝအရင်းအမြစ်များ။
၂	ရာသီခွင်ပြပြကွဲဒီဇိုင်း (Seasonal Cleander)	ကော်မတီဝင်များ၊ အမျိုးသား/အမျိုးသမီးဆင်းရဲနွမ်းပါးသူများ။	၁၁	၃၄	စိုက်ပျိုးမှု၊ ရိတ်သိမ်းကာလ (တောင်ယာ၊ လယ်ယာ)၊ စီးပွားရေး၊ ဝင်ငွေရရှိမှု၊ ပြုစောစိုက်ပျိုးရေး၊ သိင်္ဃာကျန်းမာရေးဆိုင်ရာ ရေရရှိမှု။
၃	ဥစ္စာနေကြွယ်ဝမှုပြဇယား (Wealth Ranking)	ချမ်းသာ၊ အလယ်အလတ်၊ နွမ်းပါးစသော အုပ်စုများ	၁၁	၃၄	ကျေးရွာလူမှုစီးပွားရေး အခြေအနေကို ခွဲခြားသတ်မှတ်နိုင်ရေးအတွက် အခြေခံစံနှုန်းများ သတ်မှတ်ရန် လူထုအားလုံး သဘောတူသတ်မှတ်ခြင်း။
၄	ကျား၊ မ ပင့်ကူအိမ်သုံးသပ်ခြင်း (Cob Web)	ကျေးရွာရှိ အမျိုးသားနှင့် အမျိုးသမီး များ	၁၁	၃၄	အမျိုးသားနှင့် အမျိုးသမီး များ တန်းတူအခွင့်အရေးရရှိမှုနှင့် မရရှိသည့် အကြောင်း အရင်းများကို ဖော်ထုတ်ဆွေးနွေးခြင်း။
၅	အရင်းအမြစ်အသုံးချမှုပုံစံပြဇယား (Asset Mapping)	ကျေးရွာလူထုအားလုံး။	၁၁	၃၄	ကျေးရွာရှိ သဘာဝအရင်းအမြစ်များနှင့် လူမှုဆိုင်ရာအရင်းအမြစ်များအား မည်သူက အသုံးပြုပြီး မည်သူက ထိန်းချုပ်ထားရှိခြင်း။
၆	အဖွဲ့အစည်းချိတ်ဆက်မှုပြဇယား (Veen Diagram)	ကျေးရွာအုပ်ချုပ်ရေးအဖွဲ့၊ ကျေးရွာဖွံ့ဖြိုးရေးလုပ်ဆောင်နေသည့် အဖွဲ့၊ ကျေးရွာလူထု	၁၁	၃၄	ကျေးရွာအတွင်းရှိ အဖွဲ့အစည်းများနှင့် မည်သို့သော လုပ်ငန်းများအတွက် မည်သည့်အဖွဲ့များနှင့် ချိတ်ဆက်လုပ်ကိုင်ဆောင်ရွက်မှုရှိခြင်း။
၇	ကျေးရွာအခြေခံအချက်အလက် (PC 1)	အမျိုးသား၊ အမျိုးသမီးနှင့် ကျေးရွာလူထုအားလုံး	၁၁	၃၄	အိမ်ခြေလူဦးရေ၊ လူမျိုး၊ ဘာသာစသော ကျေးရွာ အခြေခံအချက်အလက်များ ဖော်ထုတ်ခြင်း။
၈	အခက်အခဲများ၊ မျှော်မှန်းချက်များ၊ ကျေးရွာဖွံ့ဖြိုးရေးဦးစားပေးလုပ်ငန်းများဖော်ထုတ်ခြင်း။ (PC 3)	အမျိုးသား၊ အမျိုးသမီးနှင့် ကျေးရွာလူထုအားလုံး	၁၁	၃၄	ကျေးရွာတွင်းရင်ဆိုင်နေရသော အခက်အခဲများ၊ ကျေးရွာလူထု၏ မျှော်မှန်းချက်များ၊ ကျေးရွာဖွံ့ဖြိုးရေးအတွက် ဦးစားပေးလုပ်ငန်းများဖော်ထုတ်နိုင်ရန်။

၆။ ကျေးရွာဖွံ့ဖြိုးရေးအစီအစဉ်အတွက်အသုံးပြုခဲ့သော PRA tools တစ်ခုချင်းစီအတွက် သုံးသတ်ချက်များ

၁။ ကျေးရွာလူမှုရေးနှင့်အရင်းအမြစ်ပြမြေပုံ (Social Map)



ကျေးရွာအရင်းအမြစ်ဖြဖြေပုံဆွေးနွေးခြင်း နှင့် ဆန်းစစ်ခြင်း

ကျေးရွာအမည် - ဝဏ္ဏပလ္လိ

ရက်စွဲ - ၂.၇.၂၀၁၉

ပါဝင်ဆွေးနွေးသူဦးရေ - ကျား - ၁၀ | မ - ၃၄

- ၁။ ယခုရှေးအဖွဲ့ထားသော ယုဒျဇာနှင့် အရင်းအမြစ်ပြု ပြင်ပုံတွင် ကျေးရွာရှိ အခြေခံအဆောက်အအုံ အားလုံး ပါဝင်သည်။
- ၂။ ကျေးရွာရှိ အဖျိုးသမီး ဦးဆောင်သော အိမ်ထောင်စု ၁၅၅ အိမ်ရှိပြီး ၊ မောင်မွမ်း ရှိသော အိမ် ၈၀ အိမ် ရှိသည်ဟု သိရသည်။
- ၃။ ကျေးရွာပူထု၏ အဓိက အသက်မွေးဝမ်းကြောင်းလုပ်ငန်းမှာ လယ်ယာစိုက်ပျိုးရေး နှင့် ကုန်သွယ်ရေး ဖြစ်ပြီး ဖြစ်သည်။ ပူထုလုပ်ငန်းများမှာ ရေအကျပ်အလျပ်အား ခွာဖြစ် အသက်မွေးကြသည်။
- ၄။ ကျေးရွာတွင် အဓိက ကိုးကွယ်ယုံကြည်မှုမှာ အဓိကအားဖြင့် ဗုဒ္ဓဘာသာကို ကိုးကွယ် ကြသူများလည်း ရှိသည်။
- ၅။ ကျေးရွာတွင် ထပ်မံပြုပြင်ပြင်ဆင်ရန်လိုအပ်သော အခြေခံအဆောက်အအုံများမှာ ၊ လမ်း၊ ကျောင်း ၊ ကျောင်းရေ၊ ရေ၊ ရေ၊ ရေ တို့ ဖြစ်ကြသည်။

ဦးဆောင်ဆွေးနွေးသူ - အောင်မင်းအောင်

၂။ ရာသီခွင်ပြပြကွဒိန်(Seasonal Cleander)

ရာသီခွင်ပြ ပြကွဒိန်

ကျေးဇူးအမည် - ပညာပေး

ကျေးဇူးအမည် - အောင်အောင်

ပိုင်ဆွယ်ဆွေးနွေးခဲ့ပြီးရေ - ကျား ၁၁ ၂၃၄

ရက်စွဲ - ၂-၇-၂၀၁၉

အကြောင်းအရာ	တန်ခူး	ဇူလိုင်	ဇူလိုင်	ဝါဆို	ဝါခေါင်	တော်သလင်း	သီတင်းကျွတ်	တန်ဆောင်မုန်း	နတ်တော်	ပြာသို့	တပို့လွှဲ	တပေါင်း
ရာသီဥတု												
ဒီဇိုင်းပုံစံ												
ပွဲစကား												
အားလပ်ရက်												
ပိဋကတ်												
အောက်ဖွဲ့												

ရှာသိခွင့်ပြုပြုလွှဲနှင့်ဆွေးနွေးခြင်းနှင့်ဆန်းစစ်ခြင်း

ရက်စွဲ - ၂ - ၇ - ၂၀၁၉

ကျေးရွာအမည် - ပညာပဏ္ဍိတ

ပါဝင်ဆွေးနွေးသူဦးရေ - လူ: ၁၁ ၂၆ နာရီ

၁။ ယူဆချက်အတိုင်းရှာသိခွင့်ပြုပြုလွှဲနှင့်ရှာသိခွင့်ပြုလွှဲ၊ ခြိမ်းခြောက်ရေး၊ ဖွဲ့စည်းရေး၊ အားလပ်ချိန်၊ ဝင်ရောက်မှု နှင့် ဆွတ်ခူးမှု စတာ အချက်များ ပါဝင်သည်။

၂။ ပညာပဏ္ဍိတကျေးရွာတွင် လယ်ယာပေါင်းခြင်းများ လုပ်ငန်းကို အဓိက လုပ်ကိုင်ကြသည်ဖြစ်ပြီး ရာဘာခြင်းများလုပ်ငန်းကို လုပ်ကိုင်ကြသူများလည်းရှိသည်။

၃။ ကျေးရွာတွင် ခြိမ်းခြောက်ရေးကို အယုတ်လဒ်ခံစား ဖြစ်ကြပြီး ခြိမ်းခြောက်ကြသည်။ ခြိမ်းခြောက်မှုကို ကာကွယ်ရန် အပြုအမူ စိတ်ဝင်စားကြပါသည်။

၄။ ကျေးရွာ၏ ဖွဲ့စည်းပုံစံများမှာ လက်ထက် ကျေးလက်များရှိပြီး စစ်ချိန်များတွင် ဖွဲ့စည်းပုံစံများ မရှိတော့။

၅။ ကျေးရွာအုပ်စု၏ အားလပ်ချိန်များမှာ စာနုနုလ၊ ကုဆုန်လ နှင့် ငြိမ်းငြိမ်းလများတွင် အားလပ်ချိန် ပိုများသည်။

၆။ ဝင်ရောက်မှု အကျဉ်းချုပ် အမျိုးအစားများက အမျိုးအစားများထက် ဝင်ရောက်မှု ပိုများသည်။ အားလပ်ချိန်ဆိုသော် အမျိုးအစားများအတွက် အလုပ်အကိုင် အခွင့်အလမ်းများ ပိုများပြီး ခြိမ်းခြောက်မှုများ ပိုများသည်။ ကျေးရွာ၏ ဝင်ရောက်မှုများကို ရှာသိခွင့်ပြုပြုလွှဲနှင့်ဆွေးနွေးခြင်းဖြင့် သိရပါသည်။

ဦးအောင်စွမ်းစွမ်း - စာရေးဆရာ

၄။ ဥစ္စာရေးရာကြွယ်ဝမှုပြဇယား (Wealth Ranking)

ဥစ္စာရေးရာကြွယ်ဝမှု ပုံစံပြဇယား

ကျေးရွာအမည် - ပညာပင်
 ကျေးရွာအုပ်စု - ကျေးရွာအုပ်စု

ပိတ်ဆို့ရေးရက်စွဲ = ဇူလိုင် ၁၁ ၂၀၂၄

ရက်စွဲ - ၂-၇-၂၄

အဆင့်	သတ်မှတ်ချက်	အိမ်ထောင်စုအရေအတွက်	ရာခိုင်နှုန်း
အဆင့်မြင့်ဆုံးအုပ်စု	ပယ်၊ ကျွဲ၊ ကြက်၊ ငှက်၊ ချွန်၊ ချွန်၊ ချွန်၊ TV၊ လက်ဖက်ရည်၊ နှစ် ၂	၁၆	၂၁.၃%
အဆင့်အလယ်အပတ်အုပ်စု	ပယ်၊ ချွန်၊ လက်ဖက်ရည်၊ ချွန်၊ ချွန်၊ လက်ဖက်ရည်၊ နှစ် ၂	၅၀	၆၆.၇%
အဆင့်အောက်ဆုံးအုပ်စု	ဝက်၊ ကြက်၊ ကျွဲ၊ နှစ် ၂	၉	၁၂%
	စုစုပေါင်း	၇၅	၁၀၀%

၄။ ကျား၊မ ပင့်ကူအိမ်သုံးသပ်ခြင်း(Cob Web)

ပင့်ကူအိမ်ပြုပေးထား: ကျား + မ

ရက်စွဲ- ၂.၇.၁၉

ကျေးရွာအမည် - ပညာပတ်

ကျေးရွာအုပ်စု - ကျေးရွာအုပ်စု

ပိတ်ဆို့ထားသည့်အရက်-ကျား ၁၁ မ- ၃၄

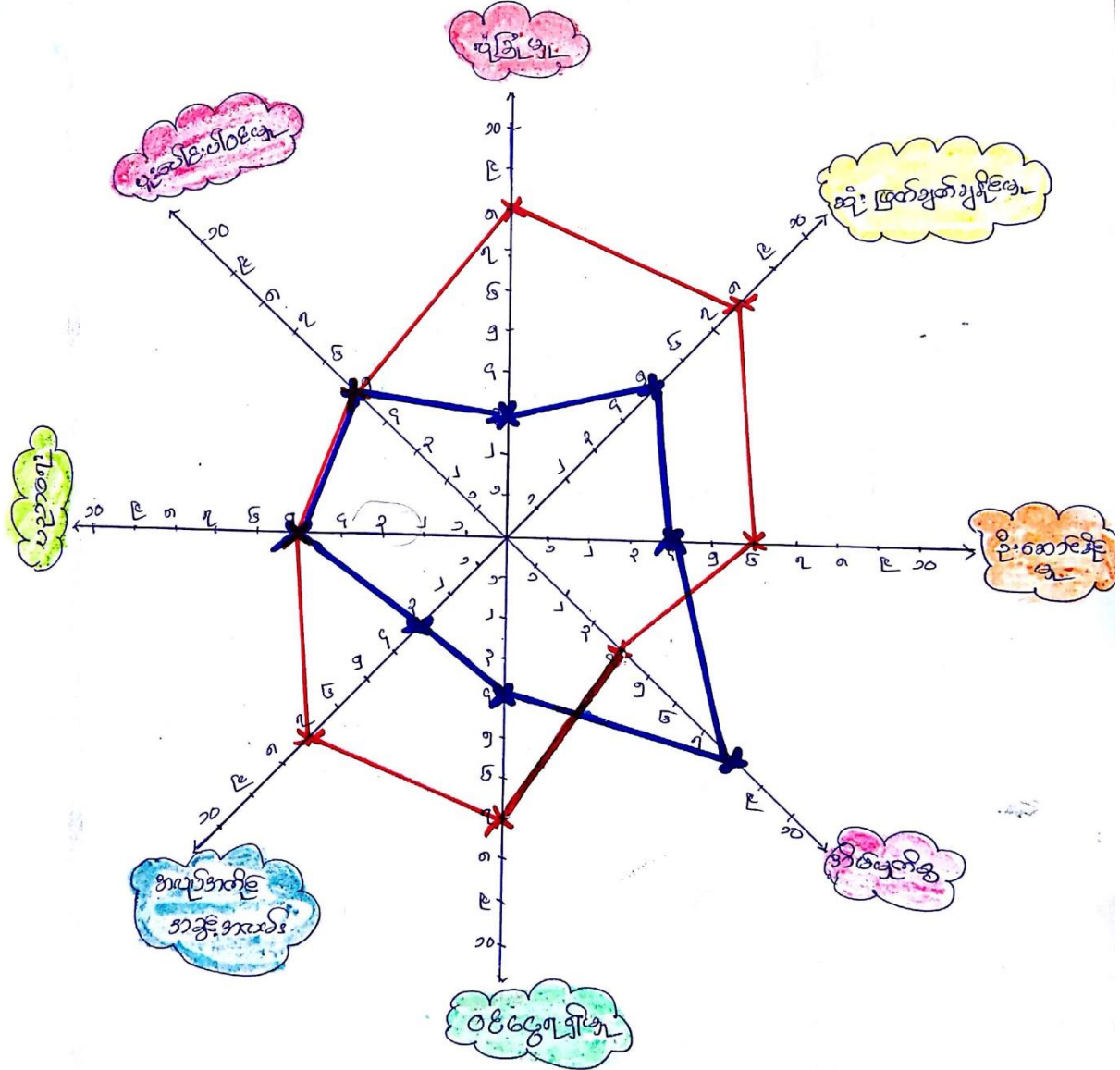

ပင်လူ့အိမ်ပြုပေးရေးအဖွဲ့အစည်းနှင့်ဆက်စပ်ခြင်း

ရက်စွဲ-
၂-၇-၂၀၁၉

ကျေးဇူးတင်ပေးခြင်း - ပညာပေး
ကျေးဇူးတင်ပေးခြင်း - ကျေးဇူး

ပါဝင်ဆွေးနွေးသူဦးရေ = လူများ - ၁၁ ၂၈ - ၃၄

- ၁။ အမျိုးသား/သမီးများ၏ အစဉ်အလာနှင့် အခြေအနေအထား ပင်လူ့အိမ်ပြုပေးရန် သတ်မှတ်တွင် အမျိုးသားများက ဝင်ငွေရရှိရန်၊ ဝန်ထုပ်ဝန်ပိုး၊ အပူအအေး၊ အဆွေးအအေး၊ နှင့် ဦးဆောင်နိုင်ရန် ဆုံးဖြတ်ချက်ချနိုင်ရန် တို့တွင် အမျိုးသမီးများထက် အမြတ်များစွာသာ ရှေ့ဆောင် အမျိုးသားများ၏ အားပေးချက်များမှာ အိမ်ထောင်စွဲ ကဏ္ဍကဏ္ဍ တစ်ခုတည်းသာ ဖြစ်သည်ကို တွေ့ရသည်။
- ၂။ ထို့ပြင် အမျိုးသမီးများက အိမ်ထောင်စွဲတွင် အားသာနေပြီး ပညာရေး နှင့် ပူပေါင်းပါဝင်မှု တို့တွင် အမျိုးသားများ နှင့် စာနုစာဖြူအစောင့်အရှောက် တွေ့ရသည်။ ထို့အပြင် ကျွမ်းကျင်မှုများတွင် အမျိုးသမီးများက အမျိုးသားများထက် အမြတ်ရရှိနေသည်ကို တွေ့ရသည်။
- ၃။ ထိုသို့ တွေ့ရခြင်း၏ အဓိက အကြောင်းအရာမှာ စေ့စပ်တတ်စဉ်အခါအခါ အမျိုးသမီးများ အား ခွဲခြား သတ်မှတ်ပေးခြင်းကို တွေ့ရခြင်းဖြစ်သည်။
- ၄။ ထို့ကြောင့် ကျေးဇူးတင်ပေးခြင်း၊ ချစ်ခင်မှု၊ အကူအညီပေးခြင်းနှင့် အမျိုးသမီးများ၏ စေတနာအတိုင်း အားပေးထားပြီး ဆုံးဖြတ်ချက်ချမှုများတွင် ပါဝင်လာစေရန် ဆောင်ရွက်ပေးရန်ပါသည်။ ထို့အပြင် အမျိုးသမီးများ၏ ဆွေးနွေးရန် တိုးတက်မြှင့်တင်မှုများလည်း ဖြစ်ပါသည်။

ဦးဆောင်ဆွေးနွေးသူ - အောင်မင်းအောင်

၅။ အရင်းအမြစ်အသုံးချမှုပုံစံပြယေား(Asset Mapping)



အမျိုးသား ♂	အမျိုးသမီး ♀	အမျိုးသား + အမျိုးသမီး ♂ + ♀
သစ်ခက်	အပိတ်ပြတိုက်	စာပေကျောင်း
ပင်တိုက်		သစ်ပင်
		အပင်ပျက်စီးခြင်း
		လမ်း
		ကျောင်း
		ရေအိုင်
		ပင်

ဦးစောလေးမွေးနေ့ - ၈၀၈.၈.၈
 ၈.၈.၈ - ၂၀၂၀

မှောင်ခဲ ဝဲ ဝဲး ကျေးရွာအုပ်စု

အခြေအနေအထားအရပ်အကျဉ်းချုပ်

ကျေးရွာ - ဗဟိုအုပ်စု

အမျိုးသား	အမျိုးသမီး	အမျိုးသား + အမျိုးသမီး
		
လယ်ထွက်ခက်	အပ်ချုပ်ခက်	စာပေကျောင်း
သစ်ခက်		ခရစ်ယာန်အုပ်စုကျောင်း
		လမ်း
		ကျေးရွာ
		ရေ
		ကျေးရွာ
		ကျေးရွာ

ဦးစီးဌာန၊ ရွာအုပ်စု - အောက်ဖမ်းအောက်
 ရွာ - ၁ - ၇ - ၂၀၀၉

၆။ အဖွဲ့အစည်းချိတ်ဆက်မှုပြပုံ (Venn Diagram)

အဖွဲ့အစည်းချိတ်ဆက်မှုပြပုံ

လျှောက်အဖွဲ့ - ဗဟိုအဖွဲ့

ရက်စွဲ - ၂.၇.၁၉

ဖွဲ့စည်းအဖွဲ့ - ရှေ့အဖွဲ့

ပိတ်ဆို့ရေးသူဦးစီး = ရက်စွဲ - ၁၁ - ၈ - ၁၄

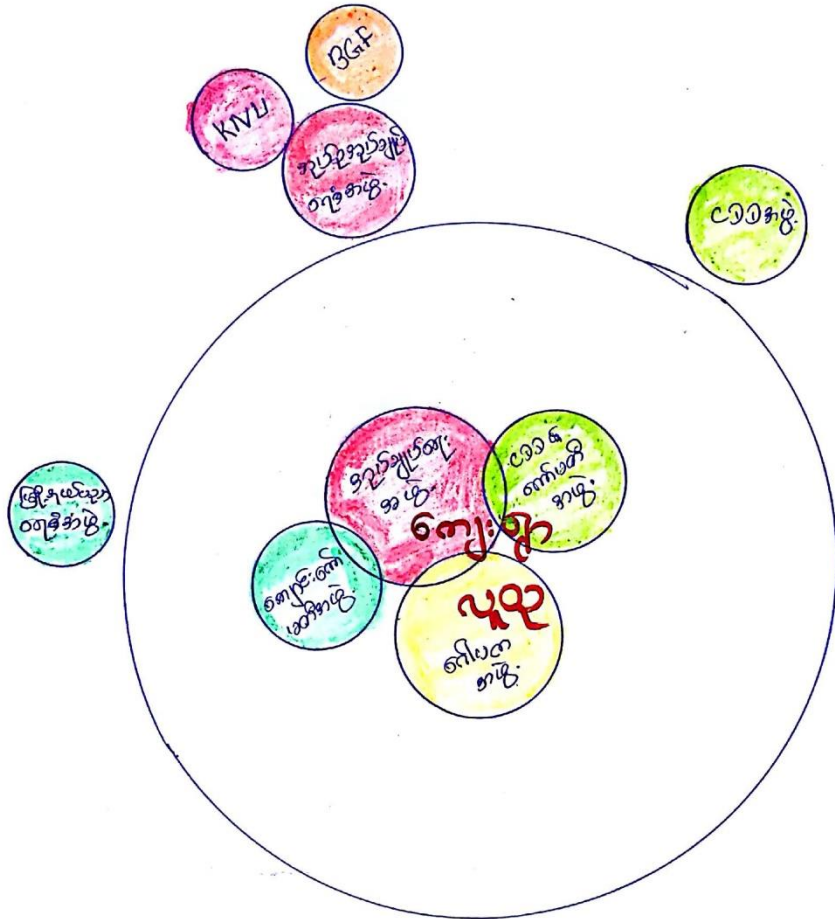

အဖွဲ့အစည်းချိတ်ဆက်မှုပြပုံ

လူထုအဖွဲ့ - နတ်ကြီး
 ဖွဲ့စည်းအဖွဲ့ - ရှေ့အဖွဲ့

ရက်စွဲ - 13.8.19

ပိတ်ဆို့ရေးသူဦးစီး = ရက်စွဲ - 16 10 - 18

၇။ ကော်မတီဝင်များရွေးချယ်ခြင်းနှင့် ကျေးရွာဖွံ့ဖြိုးရေးအစီအစဉ် ဆောင်ရွက်မှုမှတ်တမ်း



၈။ ကျေးရွာအချက်အလက်များ(PC 1)

ပုံစံ - ၈ - ၁ ကျေးရွာအခြေခံအချက်အလက်များ (Form PC 1)

လမ်းညွှန်ချက်၊ ကျေးရွာတစ်ရွာသို့ ပထမဆုံးမိတ်ဆက်ခရီးသွားရောက်သောအခါ လူထုစည်းရုံးရေးမှူးသည် ကျေးရွာခေါင်းဆောင်များအားကျေးရွာအချက်အလက်များကိုမေတ္တာရပ်ခံ၍တောင်းခံရသည်။ ဤအချက်အလက်များကိုစီမံကိန်းမိတ်ဆက်အစည်းဝေးမတိုင်မီတောင်းခံရမည်။ စီမံကိန်းမိတ်ဆက်အစည်းဝေးတွင် လူထုစည်းရုံးရေးမှူးသည် ဤအချက်အလက်များအား စစ်ဆေးပြီး မှန်ကန်အောင်ပြုလုပ်ရမည်။ ပြီးနောက်တွင် လူထုစည်းရုံးရေးမှူးမှ သတင်းအချက်အလက်ထဲသို့ Tablets မှ တဆင့် ဖြည့်သွင်းရမည်။

ကျေးရွာခေါင်းဆောင် အမည် ဦးအောင်လယ်	ကျေးရွာခေါင်းဆောင်၏ ဖုန်းနံပါတ် ၀၇၇၇၈၀၅၅၁၇၈	လူထုစည်းရုံးရေးမှူး၏အမည် အောင်ကျော်
ပြည်နယ်/တိုင်းဒေသကြီး ဧရာဝတီ	မြို့နယ် ကျွန်းဘွဲ့	ကျေးရွာအုပ်စု ကျေးရွာ
		ကျေးရွာ ပညာပေး

က။ လူဦးရေ

လူမျိုးစု	အိမ်ထောင်စုအရေအတွက်	ကိုးကွယ်သည့်ဘာသာ	အိမ်ထောင်စုအရေအတွက်
လူမျိုးစု (၁) (အဏက)အာဇာနည်	၄၃	ဘာသာ(၁) မဇ္ဈိက	၄၃
လူမျိုးစု (၂) (အဏက)အာဇာနည်	၃၂	ဘာသာ(၂) မဇ္ဈိက	၃၂
လူမျိုးစု (၃) -----		ဘာသာ(၃) -----	
လူမျိုးစုရော -----		ဘာသာရော -----	
အခြား			
	အရေအတွက်		
မသန်စွမ်းသူများ	၄		
သက်ကြီးရွယ်အိုများ (၆၅ နှစ် နှင့် အထက်)	၃၀		
စစ်ဘေးရှောင်			

	အမျိုးသား(အရေအတွက်)	အမျိုးသမီး(အရေအတွက်)	စုစုပေါင်းအရေအတွက်
လူဦးရေ	232	495	427
လူမျိုးစု (၁)-----			
လူမျိုးစု (၂)-----			
အခြား			
အိမ်ထောင်ဦးစီး	60	15	

(ခ)အခြေခံအဆောက်အအုံ အသုံးအဆောင်များ

စာသင်ကျောင်း	အမှတ် ခြံစိမ်း	ကျန်းမာရေး	အမှတ် ခပ်ပါ	ဘာသာရေးအဆောက် အအုံများ	အမှတ် ခြံစိမ်း
အထက်တန်းကျောင်း	<input type="checkbox"/>	ဆေးရုံ	<input type="checkbox"/>	ဇေတီ	<input type="checkbox"/>
အလယ်တန်းကျောင်း	<input type="checkbox"/>	ကျန်းမာရေးဌာန	<input type="checkbox"/>	ဘုန်းကြီးကျောင်း	<input type="checkbox"/>
မူလတန်းကျောင်း	<input checked="" type="checkbox"/>	ကျန်းမာရေးဌာနခွဲ	<input type="checkbox"/>	ဟိန္ဒူဘုရားကျောင်း	<input type="checkbox"/>
မူကြိုကျောင်း	<input checked="" type="checkbox"/>	ဆေးပေးခန်း	<input type="checkbox"/>	ခရစ်ယာန်ကျောင်း	<input checked="" type="checkbox"/>
အခြား	<input type="checkbox"/>	အခြား	<input type="checkbox"/>	ဗလီ	<input type="checkbox"/>
				အခြား	<input type="checkbox"/>
မှတ်ချက်		မှတ်ချက်		မှတ်ချက်	

(ဂ) ကျွမ်းကျင်သူများမှတ်တမ်း (ကျေးရွာတွင်နေထိုင်သော သို့မဟုတ် တခြားရွာမှလာရောက်သောကျွမ်းကျင်သူများ)

(၁) စာသင်ကျောင်း			(၂) ကျန်းမာရေး			(၃) လက်မှုပညာရှင်		
	ရွာတွင်နေထိုင်သူ	အခြားရွာမှလာသူ		ရွာတွင်နေထိုင်သူ	အခြားရွာမှလာသူ		ရွာတွင်နေထိုင်သူ	အခြားမှလ
မူလတန်းပြဆရာ/မ	<input checked="" type="checkbox"/>	<input checked="" type="checkbox"/>	ဆရာဝန်	<input type="checkbox"/>	<input type="checkbox"/>	လက်သမား	<input checked="" type="checkbox"/>	<input type="checkbox"/>
အထက်တန်းပြဆရာ/မ	<input type="checkbox"/>	<input type="checkbox"/>	လက်ထောက်ကျန်းမာရေးမှူး	<input type="checkbox"/>	<input type="checkbox"/>	ပန်းရံ	<input checked="" type="checkbox"/>	<input type="checkbox"/>
အလယ်တန်းပြဆရာ/မ	<input type="checkbox"/>	<input type="checkbox"/>	အမျိုးသမီးကျန်းမာရေးဆရာမ	<input type="checkbox"/>	<input type="checkbox"/>	လျှပ်စစ်ကျွမ်းကျင်ပီးသမား	<input type="checkbox"/>	<input type="checkbox"/>
မူကြိုဆရာ/မ	<input checked="" type="checkbox"/>	<input type="checkbox"/>	သားဖွားဆရာမ	<input checked="" type="checkbox"/>	<input type="checkbox"/>	ရေပိုက်သွယ်သူ	<input type="checkbox"/>	<input type="checkbox"/>
အခြား	<input type="checkbox"/>	<input type="checkbox"/>	ပြည်သူ့ကျန်းမာရေးလုပ်သား	<input type="checkbox"/>	<input type="checkbox"/>	စက်ပြင်ဆရာ	<input type="checkbox"/>	<input type="checkbox"/>
မှတ်ချက်			မှတ်ချက်			မှတ်ချက်		

(ဃ) ကျေးရွာသို့ ရောက်ရှိနိုင်သည့်လမ်းအခြေအနေ / ကျေးရွာတစ်ရွာသည် ၎င်း၏ကျေးရွာအုပ်စုနှင့် ဆက်သွယ်ထားသောလမ်းအခြေအနေ (အောက်ပါတို့ကိုဝိုင်းပါ)

- ကျောက်ကြမ်းလမ်း ကတ္တရာလမ်း ကွန်ကရစ်လမ်း မော်တော်ဆိုင်ကယ်လမ်း
 ကျောက်ခင်းလမ်း မြေသားလမ်း လူသွားလမ်း အခြား _____

(င) ကျေးရွာဖွံ့ဖြိုးမှုစီမံချက်

(၁) လူထုဗဟိုပြုစီမံကိန်းမစတင်မီ ဤကျေးရွာတွင်ကျေးရွာဖွံ့ဖြိုးမှု စီမံချက်ရှိခဲ့ပါသလား? ဝိုင်းပါ
ရှိပါသည်/မရှိပါ/မသိပါ

(၂) ရှိခဲ့ပါလျှင် ဤစီမံချက်ကို မည်သည့် ခုနှစ်တွင်ပြင်ဆင်ခဲ့ပါသနည်း? နှစ်-----/မသိပါ

(၃) ဤစီမံချက်ကို မြို့နယ်မှအတည်ပြုခဲ့ပါသလား? ပြုခဲ့ပါသည်/မပြုခဲ့ပါ /မသိပါ

(ဂ) ကျွမ်းကျင်သူများမှတ်တမ်း (ကျေးရွာတွင်နေထိုင်သော သို့မဟုတ် တခြားရွာမှလာရောက်သောကျွမ်းကျင်သူများ)

(၁) စာသင်ကျောင်း			(၂) ကျန်းမာရေး			(၃) လက်မှုပညာရှင်		
	ရွာတွင်နေထိုင်သူ	အခြားရွာမှလာသူ		ရွာတွင်နေထိုင်သူ	အခြားရွာမှလာသူ		ရွာတွင်နေထိုင်သူ	အခြားမှလ
မူလတန်းပြဆရာ/မ	✓	✓	ဆရာဝန်	<input type="checkbox"/>	<input type="checkbox"/>	လက်သမား	✓	<input type="checkbox"/>
အထက်တန်းပြဆရာ/မ	<input type="checkbox"/>	<input type="checkbox"/>	လက်ထောက်ကျန်းမာရေးမှူး	<input type="checkbox"/>	<input type="checkbox"/>	ပန်းရုံ	✓	<input type="checkbox"/>
အလယ်တန်းပြဆရာ/မ	<input type="checkbox"/>	<input type="checkbox"/>	အမျိုးသမီးကျန်းမာရေးဆရာမ	<input type="checkbox"/>	<input type="checkbox"/>	လျှပ်စစ်ကျွမ်းကျင်၊ မီးသမား	<input type="checkbox"/>	<input type="checkbox"/>
မူကြိုဆရာ/မ	✓	<input type="checkbox"/>	သားဖွားဆရာမ	✓	<input type="checkbox"/>	ရေပိုက်သွယ်သူ	<input type="checkbox"/>	<input type="checkbox"/>
အခြား	<input type="checkbox"/>	<input type="checkbox"/>	ပြည်သူ့ကျန်းမာရေးလုပ်သား	<input type="checkbox"/>	<input type="checkbox"/>	စက်ပြင်ဆရာ	<input type="checkbox"/>	<input type="checkbox"/>
မှတ်ချက်			မှတ်ချက်			မှတ်ချက်		

(ဃ) ကျေးရွာသို့ ရောက်ရှိနိုင်သည့်လမ်းအခြေအနေ / ကျေးရွာတစ်ရွာသည် ၎င်း၏ကျေးရွာအုပ်စုနှင့် ဆက်သွယ်ထားသော လမ်းအခြေအနေ (အောက်ပါတို့ကိုတိုင်းပါ)

ကျောက်ကြမ်းလမ်း: ကတ္တရာလမ်း: ကွန်ကရစ်လမ်း: မော်တော်ဆိုင်ကယ်လမ်း:
 ကျောက်ခင်းလမ်း: မြေသားလမ်း: လူသွားလမ်း: အခြား: _____

(င) ကျေးရွာဖွံ့ဖြိုးမှုစီမံချက်

(၁) လူထုဗဟိုပြုစီမံကိန်းမစတင်မှီ ဤကျေးရွာတွင်ကျေးရွာဖွံ့ဖြိုးမှု စီမံချက်ရှိခဲ့ပါသလား? ပိုင်းပါ
ရှိပါသည်/မရှိပါ/မသိပါ

(၂) ရှိခဲ့ပါလျှင် ဤစီမံချက်ကို မည်သည့် ခုနှစ်တွင်ပြင်ဆင်ခဲ့ပါသနည်း? နှစ်-----/မသိပါ

(၃) ဤစီမံချက်ကို ဖြိုးနယ်မှအတည်ပြုခဲ့ပါသလား? ပြုခဲ့ပါသည်/မပြုခဲ့ပါ /မသိပါ

၉။ စီမံကိန်းစက်ဝန်းအချိန်ဇယား(PC 2)

ပုံစံ - ၀-၂ - စီမံကိန်းစက်ဝန်းအချိန်ဇယား (PC 2)

လယ်ထွက်ကုန်၊ သက်ဆိုင်ရာလူထုစည်းရုံးရေးမှူး၊ လက်ထောက်နည်းပညာမှူးများမှ စီမံကိန်းစက်ဝန်းအဆင့်တစ်စီပြီးစီးတိုင်းကျေးရွာနှင့် ကျေးရွာအုပ်စုအတွက်ဤစီမံကိန်းဦးစီးဌာနသို့ရောက်ရှိရမည်။				
စည်းရုံးရေးမှူး/လက်ထောက်နည်းပညာရေးမှူးဝန်ထမ်း အမည် - ၈၀၁၀၉-မင်းမင်းမင်း				
နေ့စွဲ	၁၇.၆.၂၀၂၀	စက်ဝန်းအားအမှတ်ခြစ်ပါ <input type="checkbox"/> စက်ဝန်း(၀) <input type="checkbox"/> စက်ဝန်း(၂) <input checked="" type="checkbox"/> စက်ဝန်း(၃) <input type="checkbox"/> စက်ဝန်း(၄)		
ပြည်နယ်/တိုင်း	ကျွန်း	မြို့နယ်	ကျေးရွာအုပ်စု	ကျေးရွာ
		ကျွန်း	ကျွန်း	ကျွန်း

စီမံကိန်းဆောင်ရွက်မှုအဆင့်များ	နေ့စွဲ		အစည်းအဝေးတွင်တက်ရောက်သူအရေအတွက်					
	စတင်သည့်နေ့	ပြီးဆုံးသည့်နေ့	အမျိုးသား	အမျိုးသမီး	အိမ်ထောင်စု	လူမျိုးစုတက်ရောက်သူ အရေအတွက် နှင့် လူမျိုးစုအမည်	အိမ်ထောင်စုပေါင်း	အိမ်ထောင်စု %
၁။ ကျေးရွာစီမံကိန်း စိတ်ဆက်အစည်းအဝေး	၁၇.၆.၂၀၂၀	၁၇.၆.၂၀၂၀	၃၂	၃၅	၆၇	၆၇ (၈၈၈)ကျွန်း	၇၅	၈၉.၃၅%
၂။ ကျေးရွာဖွံ့ဖြိုးရေး စီမံချက်ရေးဆွဲခြင်း အစည်းအဝေး	၁၇.၆.၂၀၂၀	၁၇.၆.၂၀၂၀	၃၂	၃၅	၆၇	၆၇ (၈၈၈)ကျွန်း	၇၅	၈၉.၃၅%
၃။ ကျေးရွာအုပ်စု လုပ်ငန်းစဉ်မြတ်ချက်ချသည့်အစည်းအဝေး								
၄။ မြို့နယ်အဆင့်စီမံကိန်းရေးဆွဲရေးနှင့် အကောင်အထည်ဖော်ရေးကော်မတီ၏ စီမံကိန်း သုံးသပ်မှုအစည်းအဝေး			မလို	မလို	မလို	မလို		

၁၀။ ကျေးရွာဖွံ့ဖြိုးရေးဦးစားပေးအစီအစဉ် (PC 3)

ပုံစံ - ၀ - ၃ ကျေးရွာဖွံ့ဖြိုးရေး ဦးစားပေးအစီအစဉ် (Form PC 3)

လမ်းညွှန်ရှာဖွေ အဆင့်(၃) ကျေးရွာမှော်မှန်းချက်အစည်းအဝေး ပြီးဆုံးသောအခါ ကျေးရွာစီမံကိန်း အထောက်အကူပြု ကော်မတီသည် လူထုစည်းရုံးရေးမှူးအကူအညီဖြင့် ဤပုံစံကိုပြည့်စုံအောင် ဖြည့်သွင်းရမည်။

လူထုစည်းရုံးရေးမှူး/ဝန်ထမ်း အမည် ကျော်စွယ်အောင်

နေ့စွဲ ၂၀၁၅.၁၀.၁၈ စက်ဝန်းအား အမှတ်ခြစ်ပါ (✓) စက်ဝန်း(၁)
 စက်ဝန်း(၂) စက်ဝန်း(၃) စက်ဝန်း(၄)

ခြည်နယ်/တိုင်း ကရင် ပျဉ်းကျွန်း ကျေးရွာအုပ်စု ကျေးရွာ ကျေးရွာ ပုဂံ

က။ အခက်အခဲအတားအဆီးများအားဆွေးနွေးခြင်း - ယခုလက်ရှိအခြေအနေတွင် ဤကျေးရွာဖွံ့ဖြိုးတိုးတက်ရေးအတွက် အဓိက အခက်အခဲအတားအဆီးများသည် မည်သည်များဖြစ်ပါသနည်း။ (အမျိုးသား/သမီး အနည်းဆုံးအခက်အခဲ ၅ ခုစီဖော်ပြပါ)

အမျိုးသား အဖွဲ့မှ တင်ပြသောအခက်အခဲအတားအဆီးများ	အမျိုးသမီး အဖွဲ့မှ တင်ပြသောအခက်အခဲအတားအဆီးများ
၁ ကျောင်းခြံခံလျှံ ရှိ မရှိဟောကြောင်း ကမလများ စာသင်နေမှု မရှိပါ။	၁ ကျောင်းခြံခံလျှံ ရှိ မရှိဟောကြောင်း ကမလများ စာသင်နေမှု မရှိပါ။
၂ ကျောင်းမရှိဘဲ ကမလများ စာသင်နေခြင်း။	၂ ကျောင်းမရှိဘဲ ကမလများ စာသင်နေခြင်း။
၃ ရွာတွင်း လမ်းမကောင်းဘဲ နေထိုင်မှု မကောင်းဘဲ ဖြစ်ခြင်း။	၃ ရွာတွင်း လမ်းမကောင်းဘဲ နေထိုင်မှု မကောင်းဘဲ ဖြစ်ခြင်း။
၄ ကျေးရွာအတွင်း ရေအခက်အခဲ ဖြစ်နေခြင်း။	၄ ကျေးရွာအတွင်း ရေအခက်အခဲ ဖြစ်နေခြင်း။
၅ ရွာတွင်း ဆက်လမ်းမကောင်းဘဲ ဖြစ်နေခြင်း။	၅ ရွာတွင်း ဆက်လမ်းမကောင်းဘဲ ဖြစ်နေခြင်း။
၆	၆
၇	၇
၈	၈
၉	၉
၁၀	၁၀

၁။ မျက်မှန်းခြင်း - နောင်လာမည့် (၅) နှစ် အတွင်း ကျေးရွာဖွံ့ဖြိုးရေး မျက်မှန်းလျာထားချက်များအား တင်ပြပါ။

အမျိုးသားအဖွဲ့မှ တင်ပြသော မျက်မှန်းချက်များ	အမျိုးသမီးအဖွဲ့မှ တင်ပြသော မျက်မှန်းချက်များ
၁။ ကျောင်းခြံစဉ်း ဂိုဏ်းကောင်းမွန်လာပါက ကလေးတွေ ကစားရန် ခြံပိုမို ဖန်တီးပေးပါ။	၁။ ကျောင်းခြံစဉ်း ဂိုဏ်းကောင်းမွန်လာပါက ကလေးတွေ ကစားရန် ခြံပိုမို ဖန်တီးပေးပါ။
၂။ စားနပ်ရိက္ခာ ပျက်စီးမှု ကျောက်ပြင်ပြင်ပါက ကလေးများ ကျန်းမာလာပြီး ပညာရေး ကောင်းမွန်လာမည်။	၂။ စားနပ်ရိက္ခာ ပျက်စီးမှု ကျောက်ပြင်ပြင်ပါက ကလေးများ ကျန်းမာလာပြီး ပညာရေး ကောင်းမွန်လာမည်။
၃။ လျှပ်စစ်မီး ဂိုဏ်းလာပါက စားနပ်ရိက္ခာ ထူးတက်လာမည်။ ရိပ်မုက်ခွဲ စားနပ်ရိက္ခာ	၃။ ကျောင်းရေတွင်း ခွဲလေ့လာရန် ဂိုဏ်းကလေးတွေ ကစားရန် ခြံပိုမို ဖန်တီးပေးပါ။
၄။ ဂွာဖွဲ့ ဆက်လမ်းကောင်းလာပါက ဂွာဖွဲ့ လာရန် စားနပ်ရိက္ခာ လာမည်။	၄။ ဂွာဖွဲ့ ဆက်လမ်းကောင်းမွန်လာပါက ဂွာဖွဲ့ လာရန် စားနပ်ရိက္ခာ လာမည်။
၅။	

၈၊ လူထုဝန်ထမ်း၏ လာမည့် (၄) နှစ်အတွက် အကျုံးဝင်သော ဦးစားပေး ဖွံ့ဖြိုးတိုးတက်မှု လုပ်ငန်း အစီအစဉ်များအားဖော်ပြပါ။

အဆင့်	ကျေးဇူးအတွက် ဦးစားပေး ဖွံ့ဖြိုးတိုးတက်မှု လုပ်ငန်းစဉ်များ	အဆိုပြုသူ (အမျိုးသားများ/ အမျိုးသမီးများ/အမျိုးသား+ အမျိုးသမီး)	ခန့်မှန်းကုန်ကျစရိတ်	အကျိုးခံစားခွင့်ရှိသူ ခန့်မှန်းခြေ အရေအတွက်
၁	ကျောင်းခြံစည်း ရှိ	ကျား + ၆	6,000,000	၃၄၅
၂	စာသင်ကျောင်း ရှေ့တွင်	"	1,800,000	"
၃	ရွာတွင် ကျွေးမွေးရေး (ပျဉ်)	"	79,000,000	"
၄	ရွာတွင် ဆက်ကျောက်ကျောက် (ပျဉ်)	"	52,800,000	"
၅	ကျောင်း ကား ကစားကွင်း	"	3,000,000	"
၆	ဆိလားဖိုလ်လင်းရေ	"	10,400,000	"
၇	လျှပ်စစ်ဖိုလ်လင်းရေ	"	18,480,000	"

ဃ၊ လူထုဝန်ထမ်း၏ လာမည့် (၄) နှစ်အတွက် အကျုံးမဝင်သော ဦးစားပေး ဖွံ့ဖြိုးတိုးတက်မှု လုပ်ငန်း အစီအစဉ်များအားဖော်ပြပါ။

အဆင့်	ကျေးရွာအတွက် ဦးစားပေး ဖွံ့ဖြိုး တိုးတက်မှု လုပ်ငန်းစဉ်များ	အဆိုပြုသူ (အမျိုးသားများ/ အမျိုးသမီးများ/အမျိုးသား+ အမျိုးသမီး)	အစန်းကဏ္ဍ
၁	ရိက္ခာပျိုးထောင်ရေးအစီအစဉ်	၈၂၀. + ၆	
၂	ရေအေးအစီအစဉ်	၈၂၀.	
၃			
၄			
၅			

ခေါင်းဆောင်၊ ကျေးရွာဝန်ထမ်းအထောက်အကူပြုကော်မတီမှ အတည်ပြုသည်။

အမည် ဦးစောကျယ် လက်မှတ် [Signature] နေ့စွဲ ၂.၁၀.၂၀၁၆

ပုံစံ - စ-၃ ကျေးရွာဖွံ့ဖြိုးရေး ဦးစားပေးအစီအစဉ် (Form PC 3)

လမ်းညွှန်ချက်၊ အဆင့်(၃)ကျေးရွာဖွံ့ဖြိုးရေးမှန်းချက်အစည်းအဝေးပြီးဆုံးသောအခါ ကျေးရွာစီမံကိန်း အထောက်အကူပြု ကော်မတီသည် လူထုစည်းရုံးရေးမှူးအကူအညီဖြင့် ဤပုံစံကိုပြည့်စုံအောင် ဖြည့်သွင်းရမည်။	
လူထုစည်းရုံးရေးမှူး/ဝန်ထမ်း အမည် - <u>စောဝင်းမင်းတုန်း</u>	
နေ့စွဲ <u>၃.၄.၂၀၁၇</u>	စက်ဝန်းအား အမှတ်ခြစ်ပါ (✓) <input checked="" type="checkbox"/> စက်ဝန်း(၁) ✓စက်ဝန်း(၂) <input type="checkbox"/> စက်ဝန်း(၃) <input type="checkbox"/> စက်ဝန်း(၄)
ပြည်နယ်/ခရိုင် <u>ကရင်</u>	မြို့နယ် <u>ပျဉ်းဘွဲ့</u> ကျေးရွာအုပ်စု <u>ကျောင်းစဉ်</u> ကျေးရွာ <u>ပညာပက်</u>

က။ အခက်အခဲအတားအဆီးများအားဆွေးနွေးခြင်း - ယခုလက်ရှိအခြေအနေတွင်ဤကျေးရွာဖွံ့ဖြိုးတိုးတက်ရေးအတွက် အဓိကအခက်အခဲအတားအဆီးများသည် မည်သည်များဖြစ်ပါသနည်း။ (အမျိုးသား/သမီး အနည်းဆုံးအခက်အခဲ ၅ ခုစီဖော်ပြပါ)

အုပ်စုဖွဲ့ဆွေးနွေးမှုများမှ တင်ပြသောအခက်အခဲအတားအဆီးများ	
မိုးရာသီတွင် ရွာပြင်ဘက်လမ်းပျက်စီးသွားပြီး လမ်းပန်းဆက်သွယ်ရေး ခက်ခဲခြင်း။	<input type="checkbox"/> ကျား <input type="checkbox"/> မကျား + မ
ကျောင်းအား မျှော်မှောက်ရာနေရာတွင် စာပေးချား များစွာရှိပြီး ကျောင်းအတွင်း နေထိုင်ခြင်း။	<input type="checkbox"/> ကျား <input type="checkbox"/> မကျား + မ
မိုးရာသီတွင် ရွာလမ်းပျက်စီးသွားပြီး ဝေးကွာရာ ရွာအတွင်း နေထိုင်ခြင်း။	<input type="checkbox"/> ကျား <input type="checkbox"/> မကျား + မ
ကျောင်းအတွက် စာပေးချား ပျက်စီးသွားသော ရွာလမ်းပျက်စီးခြင်း။	<input type="checkbox"/> ကျား <input type="checkbox"/> မကျား + မ
ကျောင်းဝန်ထမ်း အားကစားကွင်း မရှိသောကြောင့် ကစားချား ကစားရန် ခက်ခဲခြင်း။	<input type="checkbox"/> ကျား <input type="checkbox"/> မကျား + မ

ခ။ မျှော်မှန်းခြင်း- နောင်လာမည့် (၅) နှစ် အတွင်း ကျေးရွာဖွံ့ဖြိုးရေး မျှော်မှန်းလျာထားချက်များအား တင်ပြပါ။

အုပ်စုဖွဲ့ဆွေးနွေးမှုများမှ တင်ပြသောအခက်အခဲအတားအဆီးများ	
လမ်းပန်း ဆက်သွယ်ရေး ကောင်းမွန်လာမည်ဆိုပါက ဝေးကွာရာ ရွာအတွင်း နေထိုင်ခြင်း။	<input type="checkbox"/> ကျား <input type="checkbox"/> မကျား + မ
ကျောင်းအား မျှော်မှောက်ရာ ရွာပြင်ဘက်ရှိ နေထိုင်ခြင်း ပျက်စီးသွားပြီး ဝေးကွာရာ ရွာအတွင်း နေထိုင်ခြင်း။	<input type="checkbox"/> ကျား <input type="checkbox"/> မကျား + မ
မိုးရာသီတွင် ရွာလမ်းပျက်စီးသွားပြီး ဝေးကွာရာ ရွာအတွင်း နေထိုင်ခြင်း။	<input type="checkbox"/> ကျား <input type="checkbox"/> မကျား + မ
ကျောင်းအား ကျန်းမာရေး ရှိလာမည်ဆိုပါက ကစားချား မရှိသောကြောင့် ကစားရန် ခက်ခဲခြင်း။	<input type="checkbox"/> ကျား <input type="checkbox"/> မကျား + မ
	<input type="checkbox"/> ကျား <input type="checkbox"/> မ <input type="checkbox"/> ကျား + မ

ဂ။ လူထုစီမံကိန်း၏ လာမည့် (၄) နှစ်အတွက် အကျုံးဝင်သော ဦးစားပေး ဖွံ့ဖြိုးတိုးတက်မှု လုပ်ငန်း အစီအစဉ်များအားဖော်ပြပါ။

ဦးစားပေး အဆင့် သတ်မှတ်ချက်	ကျေးရွာအတွက် ဦးစားပေး ဖွံ့ဖြိုးတိုးတက်မှု လုပ်ငန်းစဉ်များ	အဆိုပြုသူ (အမျိုးသားများ/ အမျိုးသမီးများ/ အမျိုးသား+ အမျိုးသမီး)	အခန်းကဏ္ဍ	ခန့်မှန်း ကုန်ကျစရိတ်	အကျိုးခံစားခွင့်ရရှိသူခန့်မှန်းခြေအရေအတွက်		
					ကျား	မ	ပေါင်း
၁	ကျေးရွာအတွက် အကျိုးအမြတ်ရှိစေရန်အတွက် စက်ယာဇာနည် (၅၀'x၁၂'x၂၀')	က+မ	ပညာရေး	၃၂၅၀၀၀၀၀	၇၅၂	၁၇၅	၄၇၇
၂	ကျေးရွာအတွက် စက်ယာဇာနည် (၅၀'x၁၂'x၂၀')	က+မ	ကျေးမှု	၃၀၀၀၀၀၀	၇၅၂	၁၇၅	၄၇၇
၃	ကျေးရွာအတွက် စက်ယာဇာနည် (၅၀'x၁၂'x၂၀')	က+မ	ကျေးမှု	၃၀၀၀၀၀၀	၇၅၂	၁၇၅	၄၇၇
၄	ကျေးရွာအတွက် စက်ယာဇာနည် (၅၀'x၁၂'x၂၀')	က+မ	ကျေးမှု	၆၆၀၀၀၀၀	၇၅၂	၁၇၅	၄၇၇
၅							

ဃ။ လူထုစီမံကိန်း၏ လာမည့် (၄) နှစ်အတွက် အကျုံးမဝင်သော ဦးစားပေး ဖွံ့ဖြိုးတိုးတက်မှု လုပ်ငန်း အစီအစဉ်များအားဖော်ပြပါ။

အဆင့်	ကျေးရွာအတွက် ဦးစားပေး ဖွံ့ဖြိုးတိုးတက်မှု လုပ်ငန်းစဉ်များ	အဆိုပြုသူ (အမျိုးသားများ/ အမျိုးသမီးများ/ အမျိုးသား+ အမျိုးသမီး)	အခန်းကဏ္ဍ
၁	ကျေးရွာအတွက် စက်ယာဇာနည် (၅၀'x၁၂'x၂၀')	က+မ	ကျေးမှု
၂	ကျေးရွာအတွက် စက်ယာဇာနည် (၅၀'x၁၂'x၂၀')	က	ကျေးမှု
၃			
၄			
၅			

ခေါင်းဆောင်၊ ကျေးရွာစီမံကိန်းအထောက်အကူပြုကော်မတီမှအတည်ပြုသည်။

အမည် ဦးစောစောဝါး လက်မှတ် စော နေ့စွဲ ၂၇-၃၀၁၇

ပုံစံ - ၈-၃ ကျေးရွာဖွံ့ဖြိုးရေး ဦးစားပေးအပ်အစဉ် (Form PC 3)

လမ်းညွှန်ကတ်၊ အထွေထွေ(၃)ကျေးရွာမှန်းချက်အစည်းအဝေးပြီးဆုံးသောအခါ ကျေးရွာစီမံကိန်း အထောက်အကူပြု ကော်မတီသည် လူထုစည်းရုံးရေးမှူးအကူအညီဖြင့် ဤပုံစံကိုပြည့်စုံအောင် ဖြည့်သွင်းရမည်။	
လူထုစည်းရုံးရေးမှူး/ဝန်ထမ်း အမည် ခမာအောင်စိန်	
နေ့စွဲ 17.6.2020	စက်ဝန်းအား အမှတ်ခြစ်ပါ (✓) <input checked="" type="checkbox"/> စက်ဝန်း(၁) <input type="checkbox"/> စက်ဝန်း(၂) <input checked="" type="checkbox"/> စက်ဝန်း(၃) <input type="checkbox"/> စက်ဝန်း(၄)
ပြည်နယ်/တိုင်း ဧရာဝတီ	မြို့နယ် ကျွန်းဘွဲ့
ကျေးရွာအုပ်စု ကျွန်းတော်	ကျေးရွာ ပုဏ္ဏား

က။ အခက်အခဲအတားအဆီးများအားဆွေးနွေးခြင်း - ယခုလက်ရှိအခြေအနေတွင်ဤကျေးရွာဖွံ့ဖြိုးတိုးတက်ရေးအတွက် အဓိကအခက်အခဲအတားအဆီးများသည် မည်သည်များဖြစ်ပါသနည်း။ (အမျိုးသား/သမီး အနည်းဆုံးအခက်အခဲ ၅ ခုစီဖော်ပြပါ)

အုပ်စုဖွဲ့ဆွေးနွေးမှုများမှ တင်ပြသောအခက်အခဲအတားအဆီးများ	
ဗိုလ်ချုပ်မှူးကြီး ဦးကျော်လင်း၊ ပုဏ္ဏားကျေးရွာအုပ်စု၊ နေပြည်တော်	<input type="checkbox"/> ကျား <input type="checkbox"/> မကျား + မ
ဦးကျော်လင်း၊ ပုဏ္ဏားကျေးရွာအုပ်စု၊ နေပြည်တော်	<input type="checkbox"/> ကျား <input type="checkbox"/> မကျား + မ
ကျေးရွာအုပ်စု၊ ပုဏ္ဏားကျေးရွာအုပ်စု၊ နေပြည်တော်	<input type="checkbox"/> ကျား <input type="checkbox"/> မကျား + မ
ကျေးရွာအုပ်စု၊ ပုဏ္ဏားကျေးရွာအုပ်စု၊ နေပြည်တော်	<input type="checkbox"/> ကျား <input type="checkbox"/> မကျား + မ
ကျေးရွာအုပ်စု၊ ပုဏ္ဏားကျေးရွာအုပ်စု၊ နေပြည်တော်	<input type="checkbox"/> ကျား <input type="checkbox"/> မကျား + မ

ခ။ မျှော်မှန်းခြင်း- နောင်လာမည့် (၅) နှစ် အတွင်း ကျေးရွာဖွံ့ဖြိုးရေး မျှော်မှန်းလျာထားချက်များအား တင်ပြပါ။

အုပ်စုဖွဲ့ဆွေးနွေးမှုများမှ တင်ပြသောအခက်အခဲအတားအဆီးများ	
ဦးကျော်လင်း၊ ပုဏ္ဏားကျေးရွာအုပ်စု၊ နေပြည်တော်	<input type="checkbox"/> ကျား <input type="checkbox"/> မကျား + မ
ကျေးရွာအုပ်စု၊ ပုဏ္ဏားကျေးရွာအုပ်စု၊ နေပြည်တော်	<input type="checkbox"/> ကျား <input type="checkbox"/> မကျား + မ
ကျေးရွာအုပ်စု၊ ပုဏ္ဏားကျေးရွာအုပ်စု၊ နေပြည်တော်	<input type="checkbox"/> ကျား <input type="checkbox"/> မကျား + မ
ဦးကျော်လင်း၊ ပုဏ္ဏားကျေးရွာအုပ်စု၊ နေပြည်တော်	<input type="checkbox"/> ကျား <input type="checkbox"/> မကျား + မ
ဦးကျော်လင်း၊ ပုဏ္ဏားကျေးရွာအုပ်စု၊ နေပြည်တော်	<input type="checkbox"/> ကျား <input type="checkbox"/> မကျား + မ

၈။ လူထုစီမံကိန်း၏ လာမည့် (၄) နှစ်အတွက် အကျုံးဝင်သော ဦးစားပေး ဖွံ့ဖြိုးတိုးတက်မှု လုပ်ငန်း အစီအစဉ်များအားဖော်ပြပါ။

ဦးစားပေး အဆင့် သတ်မှတ်ချက်	ကျေးရွာအတွက် ဦးစားပေး ဖွံ့ဖြိုးတိုးတက်မှု လုပ်ငန်းစဉ်များ	အဆိုပြုသူ (အမျိုးသားများ/ အမျိုးသမီးများ/ အမျိုးသား+ အမျိုးသမီး)	အခန်းကဏ္ဍ	ခန့်မှန်း ကုန်ကျစရိတ်	အကျိုးခံစားခွင့်ရှိသူ ခန့်မှန်းခြေအရေအတွက်		
					ကျား	မ	ပေါင်း
၁	ကျေးရွာအတွက် ဦးစားပေး ဖွံ့ဖြိုးတိုးတက်မှု လုပ်ငန်းစဉ်များ	၈၇၀	ကျေးရွာအတွက် ဦးစားပေး ဖွံ့ဖြိုးတိုးတက်မှု လုပ်ငန်းစဉ်များ		253	231	484
၂	ကျေးရွာအတွက် ဦးစားပေး ဖွံ့ဖြိုးတိုးတက်မှု လုပ်ငန်းစဉ်များ	၈၇၀	ကျေးရွာအတွက် ဦးစားပေး ဖွံ့ဖြိုးတိုးတက်မှု လုပ်ငန်းစဉ်များ		253	231	484
၃	ကျေးရွာအတွက် ဦးစားပေး ဖွံ့ဖြိုးတိုးတက်မှု လုပ်ငန်းစဉ်များ	၈၇၀	ကျေးရွာအတွက် ဦးစားပေး ဖွံ့ဖြိုးတိုးတက်မှု လုပ်ငန်းစဉ်များ		253	231	484
၄							
၅							

၉။ လူထုစီမံကိန်း၏ လာမည့် (၄) နှစ်အတွက် အကျုံးမဝင်သော ဦးစားပေး ဖွံ့ဖြိုးတိုးတက်မှု လုပ်ငန်း အစီအစဉ်များအားဖော်ပြပါ။

အဆင့်	ကျေးရွာအတွက် ဦးစားပေး ဖွံ့ဖြိုးတိုးတက်မှု လုပ်ငန်းစဉ်များ	အဆိုပြုသူ (အမျိုးသားများ/ အမျိုးသမီးများ/ အမျိုးသား+ အမျိုးသမီး)	အခန်းကဏ္ဍ
၁			
၂			
၃			
၄			
၅			

ခေါင်းဆောင်၊ ကျေးရွာစီမံကိန်းအထောက်အကူပြုကော်မတီမှအတည်ပြုသည်။

အမည် ဒေါ်အေးစိန် လက်မှတ် [Signature] နေ့စွဲ 17.6.2020

အစည်းအဝေးမှတ်တမ်း

ကျေးရွာအမည် - ဝဉာပလီ

အချိန်/နေ့ရက်- ၂.၇ - ၂၀၁၉

ကျေးရွာအုပ်စုအမည်- ကျေးရွာ

နေရာ - ရွာသူကြီးဒဂုံ

အစည်းအဝေးပြုလုပ်ရခြင်းအကြောင်းအရာ... ဦးစီးဌာနကြီးအဖွဲ့အစည်း

ဆွေးနွေးချက်နှင့် ဆုံးဖြတ်ချက်

ဦးစီးဌာနကြီးအဖွဲ့အစည်း၏ နေ့စဉ် ၁:၀၀ နာရီ ရွာသူကြီးဒဂုံတွင် ပြုလုပ်ကျင်းပကြသည်။

- အစီအစဉ် (၁) ။ ကျေးရွာလူထုများနှင့် ပတ်သက်၍ အစည်းအဝေးများတွင် ဆောင်ရွက်ရန် ဆုံးဖြတ်ပြီး ကိုယ်စားလှယ်များက လူထုဆက်ဆံချက်များကို ပြုလုပ်တင်ပြခဲ့သည်။
- အစီအစဉ် (၂) ။ ကျေးရွာလူထုများ၏ အခက်အခဲ၊ ဖျော်ဖြေရေးနှင့် ဖွံ့ဖြိုးရေး ဖွဲ့စည်းမှုကို ပြုလုပ်ဆောင်ရွက် ဆုံးဖြတ်ခဲ့ကြသည်။ ထို့အပြင် ဦးစားပေးလုပ်ငန်းများကို ဦးစားပေး ဖြည့်ဆည်းပေးခြင်း၊ ဦးစားပေး (၁) ဖြစ်လာ ဦးစားပေး (၂) သည် အစည်းအဝေးသည်ပင် ရွာသူလူထုများက ဝတ်စားဆင်ယင်မှုကို ပြုလုပ်ကြသည်။
- အစီအစဉ် (၃) ။ ထို့အပြင် လူထုပေးပို့ပြုစီမံကိန်းတွင် အကျိုးပြုစေရန် ၂၀၁၉ ခုနှစ် ဦးစီးဌာနကြီးအဖွဲ့အစည်း၏ အကြောင်းကို စည်းရုံးရေးအဖွဲ့ ဖွဲ့စည်းပြီး အစည်းအဝေးများ အကြောင်းကိုလည်း ဖော်ပြခဲ့ပါသည်။

အာမည်က ယခင် နှစ်က ရွေးချယ်ခဲ့သော အမျိုးသား စေတနာ့ထုတ်ဝေကို ပြန်လည်ရွေးချယ်ကြပြီး အမျိုးသမီး စေတနာ့ထုတ်ဝေကို အာမေဌေး ချုပ် အကန့်ပြုခဲ့သည်။

အစီအစဉ် (၃)။

။ ပျံ့နှံ့အားဖြင့်ကို ပြန်လည်သုံးသပ်ရာတွင် မြောင်းကန်များ မရှိသေးသဖြင့် ယခင်နှစ်ကတိုင်း ဆွေးနွေးချက်ကို ပြန်လည်အကန့်ပြုခဲ့ကြသည်။

အပတ်ဆောင်ရွက်ချက်။

။ တာဝန်ကျ စည်းရုံးရေးအဖွဲ့၏ အဖွဲ့ဝင်များ ပူးပေါင်းဆောင်ရွက်ရာတွင် ဆွေးနွေးပေးကြသော တွေးခေါ်မှုများကို ကျွမ်းကျင်စွာ ကြောင်းနှင့် ကျက်လာမည့် အစည်းအဝေးကိုလည်း တက်ကြွစွာ ပါဝင် ဆောင်ရွက်ခဲ့ပြီး ယခုအကြိမ်အစည်းအဝေးကို တက်ရောက် ပြင်ဆင်ခြင်းမှာ လိုအပ်ခဲ့ကြသည်။

မှတ်တမ်းပြုသူ - အမည် - စောင်းမင်းအောင် လက်မှတ် -

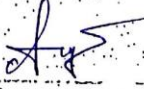

နေ့ရက် - ၂-၇-၂၀၁၉

အကန့်ပြုသူ - အမည် - ဦးစောစောလီ လက်မှတ် -



နေ့ရက် - ၂-၇-၂၀၁၉

